Gamme MS310

Guide de l'utilisateur

Juin 2017 **www.lexmark.com**

Type(s) de machine(s) :

4514

Modèle(s) :

220, 230

Contenus

Consignes de sécurité.....5

Conventions.....5

A propos de l'imprimante.....7

Recherche d'informations à propos de l'imprimante.....7

Choix d'un emplacement pour l'imprimante.....8

Configurations des imprimantes.....9

A partir du panneau de commandes de l'imprimante.....11

Présentation des séquences de voyants du panneau de commandes.....12

Utilisation d'Embedded Web Server.....15

Utilisation de l'utilitaire Paramètres de l'imprimante locale.....15

Configuration supplémentaire de l'imprimante.....16

Installation des options matérielles.....16

Configuration du logiciel d'imprimante.....18

Utilisation en réseau.....20

Impression d'une page des paramètres de menu et de configuration du réseau.....23

Chargement du papier et des supports spéciaux.....25

Définition du type et du format de papier.....25

Configuration des paramètres de papier Universel.....25

Utilisation du réceptacle standard et de la butée.....26

Chargement des tiroirs.....26

Alimentation du chargeur multifonction.....31

Chaînage et annulation du chaînage de tiroirs.....35

Spécifications relatives au papier et aux supports spéciaux.....38

Recommandations relatives au papier.....38

Chargement de support spécial.....42

Stockage du papier.....44

Formats, grammages et types de papiers pris en charge.....45

Impression.....48

Impression de documents.....48

Impression à partir d'un appareil mobile.....49

Annulation d'un travail d'impression....50

Présentation des menus de l'imprimante....51

Liste des menus....51
Menu papier....51
Menu Réseau/Ports....59
Menu Paramètres....60
Menu Sécurité....73

Economiser de l'argent et protéger l'environnement....75

Economies de papier et de toner....75
Economie d'énergie....75
Recyclage....78

Sécurisation de l'imprimante....79

Utilisation de la fonction de verrouillage....79
Déclaration relative à la volatilité....79
Effacement de la mémoire volatile....80
Effacement de la mémoire non volatile....80
Recherche des informations de sécurité sur l'imprimante....81

Maintenance de l'imprimante....82

Nettoyage de l'imprimante....82
Vérification de l'état des pièces et fournitures....82
Estimation du nombre de pages restantes....83
Commande de fournitures....83
Stockage des fournitures....85
Remplacement des fournitures....86
Déplacement de l'imprimante....89

Gestion de votre imprimante....91

Recherche d’informations sur l’administrateur et la mise en réseau avancée....91
Affichage de rapports....91
Configuration des notifications des fournitures à partir d'Embedded Web Server....91
Copie des paramètres de l’imprimante sur d’autres imprimantes....92

Elimination des bourrages....94

Réduction des risques de bourrage....94

Identification des zones de bourrage....95
Bourrage papier dans la porte avant....96
Bourrage papier derrière la porte arrière....99
Bourrage papier dans le réceptacle standard....101
Bourrage papier dans le dispositif recto verso....102
Bourrage papier dans les tiroirs....104
Bourrage papier dans le chargeur multifonction....107

Dépannage.... 109

Présentation des messages de l'imprimante....109
Résolution des problèmes d'impression....150
Résolution des problèmes d'impression....156
Embedded Web Server ne s'ouvre pas....186
Contacter l'assistance clientèle....187

Avis.... 188

Informations produit....188
Note d'édition....188
Consommation d'électricité....191

Index.... 197

Consignes de sécurité

Conventions

Remarque : Une *Remarque* fournit des informations pouvant vous être utiles.

Avertissement : Un *Avertissement* signale un danger susceptible d'endommager le logiciel ou le matériel.

ATTENTION : La mention *Attention* vous signale un risque de blessure corporelle.

Il existe différentes mises en garde :

ATTENTION—RISQUE DE BLESSURE : Signale un risque de blessure.

ATTENTION—RISQUE D'ELECTROCUTION : Signale un risque d'électrocution.

ATTENTION—SURFACE CHAUDE : Signale un risque de brûlure de contact.

ATTENTION—RISQUE DE BASCULEMENT : Signale un risque d'écrasement.

ATTENTION : RISQUE DE PINCEMENT : Signale un risque de pincement entre des pièces mobiles.

ATTENTION—RISQUE DE BLESSURE : Pour éviter tout risque d'électrocution ou d'incendie, branchez le câble d'alimentation directement à une prise électrique répondant aux exigences requises et correctement mise à la terre, proche du produit et facile d'accès.

ATTENTION—RISQUE DE BLESSURE : Ce produit ne doit pas être utilisé avec des rallonges, des barres multiprises, des rallonges multiprises ou des périphériques UPS. La capacité de ces types d'accessoires peut être facilement dépassée par une imprimante laser, d'où un risque de dégâts matériels, d'incendie ou de performances d'impression amoindries.

ATTENTION—RISQUE D'ELECTROCUTION : Pour éviter tout risque d'électrocution, n'installez pas la machine à proximité d'un point d'eau ou dans un environnement humide.

ATTENTION—RISQUE DE BLESSURE : Ce produit utilise un laser. L'utilisation de commandes ou de réglages, ou la mise en place de procédures autres que celles spécifiées dans le *Guide de l'utilisateur* peuvent entraîner des risques d'exposition aux rayonnements laser.

Ce produit utilise un procédé d'impression thermique qui chauffe le support d'impression, ce qui peut provoquer des émanations provenant du support. Vous devez lire intégralement la section relative aux instructions de mise en service qui traitent du choix des supports d'impression afin d'éviter d'éventuelles émanations dangereuses.

ATTENTION—SURFACE CHAUDE : L'intérieur de l'imprimante risque d'être brûlant. pour réduire le risque de brûlure, laissez la surface ou le composant refroidir avant d'y toucher.

ATTENTION—RISQUE DE BLESSURE : La batterie lithium de ce produit n'est pas destinée à être remplacée. Il existe un risque d'explosion si une batterie lithium est placée de façon incorrecte. Ne rechargez pas, ne démontez pas et n'incinérez pas une batterie lithium. Mettez les batteries lithium usagées au rebut selon les instructions du fabricant et les réglementations locales.

Cet équipement ne doit pas être utilisé dans des endroits susceptibles d'être fréquentés par des enfants.

ATTENTION—RISQUE DE BLESSURE : avant de déplacer l'imprimante, suivez les instructions ci-dessous pour éviter de l'endommager ou de vous blesser :

- Mettez l'imprimante hors tension à l'aide du commutateur d'alimentation et débranchez le câble d'alimentation de la prise électrique.
- Débranchez tous les cordons et câbles de l'imprimante avant de la déplacer.
- Si un tiroir en option est installé, retirez-le d'abord de l'imprimante. Pour retirer le tiroir en option, faites glisser vers l'avant de celui-ci le loquet situé sur son côté droit jusqu'à ce qu'il *s'enclenche*.
- Utilisez les poignées situées de part et d'autre de l'imprimante pour la soulever.
- Vérifiez que vos doigts ne se trouvent pas sous l'imprimante lorsque vous la posez.
- Assurez-vous qu'il y a suffisamment d'espace autour de l'imprimante avant de la configurer.

Utilisez uniquement le cordon d'alimentation fourni avec cet appareil ou le cordon de remplacement autorisé par le fabricant.

ATTENTION—RISQUE D'ELECTROCUTION : Si vous accédez à la carte contrôleur ou installez du matériel en option ou des périphériques mémoire alors que l'imprimante est déjà en service, mettez celle-ci hors tension et débranchez son câble d'alimentation de la prise électrique avant de poursuivre. Si d'autres périphériques sont connectés à l'imprimante, mettez-les également hors tension et débranchez tous les câbles reliés à l'imprimante.

ATTENTION—RISQUE D'ELECTROCUTION : Pour éviter tout risque d'électrocution, vérifiez que toutes les connexions externes (telles que les connexions Ethernet et téléphonique) sont correctement installées dans les ports appropriés.

Ce produit a été conçu, testé et approuvé afin de satisfaire à des normes de sécurité générale strictes et d'utiliser des composants spécifiques du fabricant. Les caractéristiques de sécurité de certains éléments ne sont pas toujours connues. Le fabricant n'est pas responsable de l'utilisation de pièces de rechange d'autres fabricants.

ATTENTION—RISQUE DE BLESSURE : abstenez-vous de couper, de tordre, de plier, d'écraser le câble d'alimentation ou de poser des objets lourds dessus. Ne le soumettez pas à une usure ou une utilisation abusive. Ne pincez pas le cordon d'alimentation entre des objets, par exemple des meubles, et un mur. Un risque d'incendie ou de choc électrique pourrait s'ensuivre. Vérifez régulièrement que le câble d'alimentation ne présente pas ces problèmes. Avant de l'inspecter, débranchez-le de la prise électrique.

Pour toute intervention ou réparation autre que celles décrites dans la documentation de l'utilisateur, adressez-vous à un représentant du service approprié.

ATTENTION—RISQUE D'ELECTROCUTION : pour éviter tout risque d'électrocution lors du nettoyage de l'extérieur de l'imprimante, débranchez le cordon d'alimentation électrique de la prise et déconnectez tous les câbles de l'imprimante avant de continuer.

ATTENTION—RISQUE DE BLESSURE : Pour réduire le risque d'instabilité de l'appareil, chargez chaque bac séparément. Laissez tous les bacs ou tiroirs fermés aussi longtemps que vous ne les utilisez pas.

ATTENTION—RISQUE D'ELECTROCUTION : N'installez pas ce produit et ne procédez à aucun branchement (fonction de télécopie, cordon d'alimentation, téléphone, etc.) en cas d'orage.

CONSERVEZ PRECIEUSEMENT CES CONSIGNES.

A propos de l'imprimante

Recherche d'informations à propos de l'imprimante

Que recherchez-vous ?	Trouvez-le ici
Instructions pour l'installation initiale : • Connexion à l'imprimante • Installation du logiciel de l'imprimante	Documentation de configuration : la documentation de configuration fournie avec l'imprimante est également disponible à l'adresse **http://support.lexmark.com**.
Instructions de configuration et d'utilisation de l'imprimante supplémentaires : • Sélection et stockage du papier et des supports spéciaux • Chargement du papier • Configuration des paramètres de l'imprimante • Affichage et impression de documents et de photos • Configuration et utilisation du logiciel de l'imprimante • Configuration d'une imprimante sur un réseau • Informations sur l'entretien de l'imprimante • Dépannage et résolution des problèmes	*Guide de l'utilisateur* et *Guide de référence rapide* : les guides sont disponibles à l'adresse **http://support.lexmark.com**. **Remarque :** Ces guides sont également disponibles dans d'autres langues.
Informations sur l'installation et la configuration des fonctions d'accessibilité de votre imprimante	*Guide d'accessibilité Lexmark* : ce guide est disponible à l'adresse **http://support.lexmark.com**.
Aide à l'utilisation du logiciel d'impression	Aide Windows ou Mac : exécutez un logiciel d'impression et cliquez sur **Aide**. Cliquez sur ? pour afficher l'aide contextuelle. **Remarques :** • Aide du logiciel est installée automatiquement avec le logiciel de l'imprimante. • Le logiciel de l'imprimante se trouve dans le dossier Programmes de l'imprimante ou sur le bureau, selon votre système d'exploitation.

Que recherchez-vous ?	Trouvez-le ici
Les informations supplémentaires récentes, mises à jour ou support clientèle : • Documentation • Téléchargement de pilotes d'impression • Assistance en ligne par messagerie instantanée • Assistance par E-mail • Support vocal	Site Web d'assistance Lexmark : **http://support.lexmark.com** **Remarque :** sélectionnez votre pays ou votre région, puis votre produit afin de consulter le site d'assistance approprié. Les numéros de téléphone de l'assistance et les heures de permanence pour votre pays ou région sont disponibles sur le site Web d'assistance ou sur la garantie papier fournie avec votre imprimante. Notez les informations suivantes (fournies sur la facture du magasin et à l'arrière de l'imprimante) et ayez-les à portée de main lorsque vous contactez le personnel de l'assistance clientèle pour qu'il puisse vous servir plus rapidement : • Numéro de type de machine • Numéro de série • Date de l'achat • Revendeur
Informations de garantie	Les informations de garantie varient en fonction des pays ou des zones : • **Aux États-Unis** : reportez-vous à la Déclaration de garantie limitée fournie avec l'imprimante, ou accédez à l'adresse **http://support.lexmark.com**. • **Dans les autres pays et régions** : reportez-vous à la garantie fournie avec cette imprimante.

Choix d'un emplacement pour l'imprimante

Lorsque vous sélectionnez un emplacement pour l'imprimante, faites en sorte de laisser suffisamment d'espace pour ouvrir les tiroirs, les capots et les portes. Si vous envisagez d'installer des options matérielles, prévoyez l'espace nécessaire. Important :

- Installez l'imprimante à proximité d'une prise de courant correctement mise à la terre et facile d'accès.
- Assurez-vous que la pièce est aérée conformément à la dernière révision de la norme ASHRAE 62 ou de la norme 156 du Comité technique CEN.
- Posez-la sur une surface plane, stable et propre.
- Veuillez suivre les instructions suivantes :
  - Nettoyer, sécher et enlever la poussière ;
  - Tenir à l'écart des agrafes et des trombones.
  - Ne pas être exposer directement aux courants d'air provenant des appareils de climatisation, des chauffages ou des ventilateurs.
  - Ne doit pas être exposer directement aux rayons du soleil, à un taux d'humidité élevé ou à des variations de températures ;
- Respecter les températures recommandées et éviter les variations.

Température ambiante	16°C à 32°C (60°F à 90°F)
Température de stockage	de -20 à 40 °C (-4 à 104 °F)

- Pour que l'imprimante soit correctement ventilée, l'espace recommandé autour d'elle est le suivant :

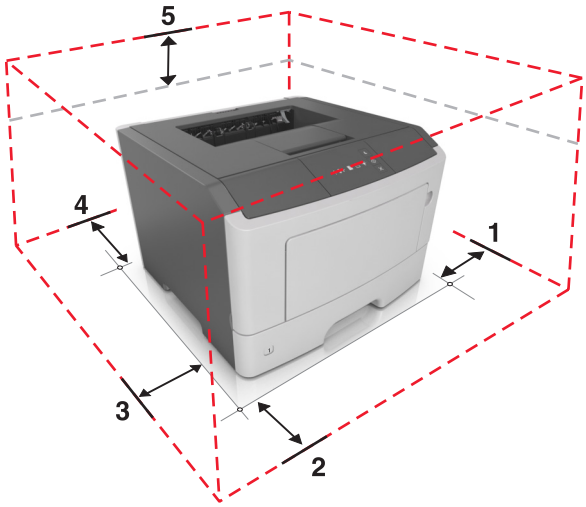

1	Volet de droite	110 mm (4,33 po)
2	Avant	305 mm (12 po)
3	Volet de gauche	65 mm (2,56 po)
4	Arrière	100 mm (3,94 po)
5	Supérieur	305 mm (12 po)

Configurations des imprimantes

ATTENTION—RISQUE DE BLESSURE : Pour réduire le risque d'instabilité de l'appareil, chargez chaque bac séparément. Laissez tous les bacs fermés aussi longtemps que vous ne les utilisez pas.

Vous pouvez configurer votre imprimante en ajoutant un tiroir 250 ou 550 feuilles optionnel. Pour des instructions sur l'installation du tiroir en option, reportez-vous à « Installation des tiroirs optionnels » à la page 16.

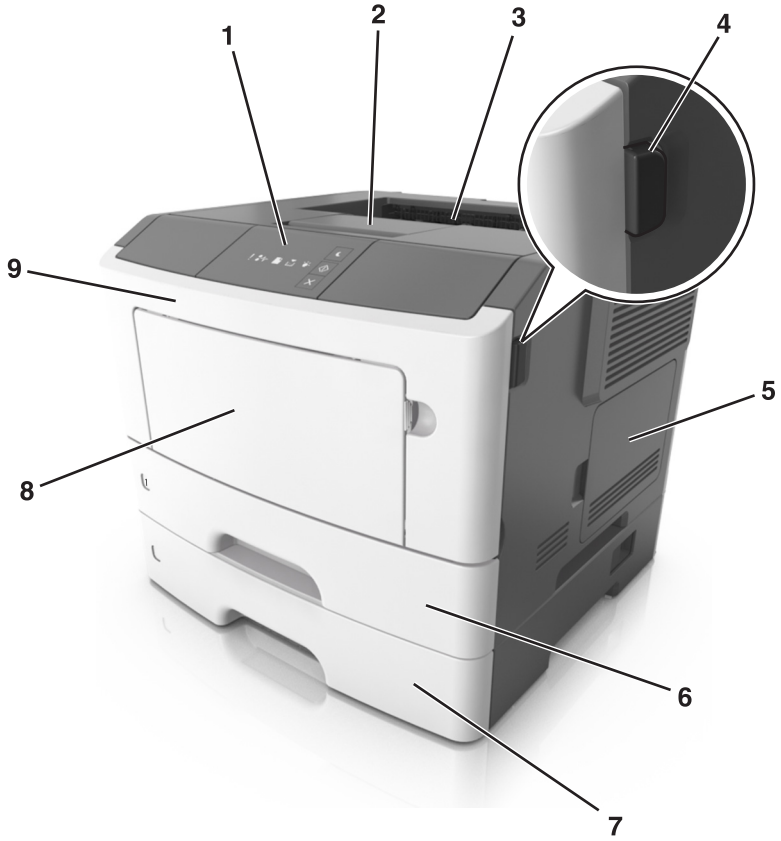

1	Panneau de commandes de l'imprimante
2	Butée
3	Réceptacle standard
4	Bouton d'ouverture de la porte avant
5	Porte d'accès à la carte contrôleur
6	Tiroir 250 feuilles standard
7	Tiroir 250 ou 500 feuilles optionnel
8	Dispositif d'alimentation polyvalent 50 feuilles
9	Porte avant

A partir du panneau de commandes de l’imprimante

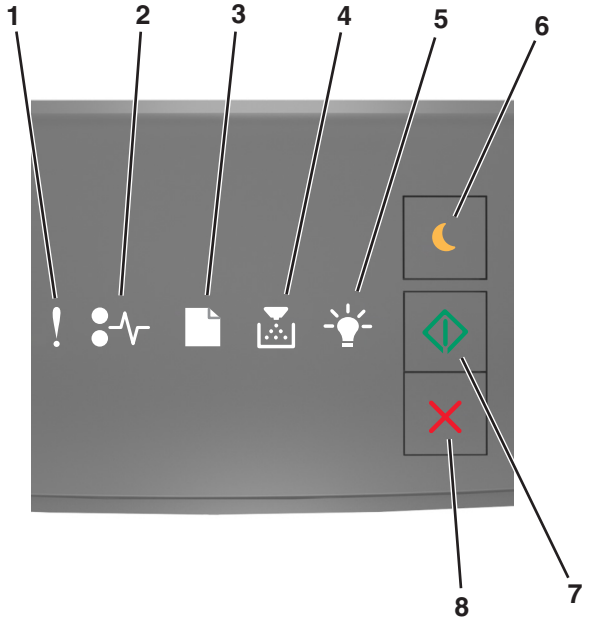

	Voyant ou bouton		Couleur	Description
1	Voyant d'erreur	!	Jaune	Une erreur s'est produite.
2	Voyant de bourrage papier		Jaune	Un bourrage papier s’est produit.
3	Voyant de chargement ou de retrait du papier		Jaune	Le papier doit être chargé dans le tiroir ou retiré du bac.
4	Voyant de toner bas ou de remplacement de l'unité de traitement d'images		Jaune	Le niveau de toner est bas dans la cartouche ou l'unité de traitement d'images doit être remplacée.
5	Voyant Prêt ou de données		Vert	L'imprimante est à l'état Prêt.
6	Bouton et voyant Veille		Orange	Permet d'activer le mode Veille ou le mode Hibernation.
7	Bouton et voyant Démarrer		Vert	Permet de lancer un travail d'impression.

	Voyant ou bouton		Couleur	Description
8	Bouton Arrêt ou Annulation		Rouge	Permet d'annuler un travail d'impression.

Présentation des séquences de voyants du panneau de commandes

Allumé	Clignotement	Clignotement lent

Séquences de voyants du panneau de commandes, messages d'erreur et état de l'imprimante

Séquence de voyants						Message d'erreur ou état de l'imprimante
						Fermer la porte avant
						Remplacer l'unité de traitement d'images
						Remplacer la cartouche de toner non prise en charge
						Remplacer l'unité de traitement d'images non prise en charge
						Cartouche de toner, unité de traitement d'images inadaptée
						Annulation du travail d'impression
						Impression annulée
						Résolution réduite

Séquence de voyants						Message d'erreur ou état de l'imprimante
Les voyants clignotent une à une de gauche à droite, de manière répétée.						Type de fourniture non-Lexmark
						L'imprimante a dû redémarrer
						Niveau de la cartouche de toner très bas
						Niveau de l'unité de traitement d'images très bas
						Niveau de la cartouche de toner presque bas
						Niveau de l'unité de traitement d'images presque bas
						Erreur de service
						Charger du papier
						Retirer le papier du réceptacle standard
						Niveau de la cartouche de toner bas
						Niveau de l'unité de traitement d'images bas
						Prêt
						En attente
						Occupé
						Non prêt

Si la séquence de voyants correspond à une séquence de voyants présente dans la colonne Séquence de voyants principale du tableau suivant, appuyez deux fois sur . Recherchez la séquence de voyants dans la colonne Séquence de voyants supplémentaire, puis consultez le message d'erreur correspondant ou l'état de l'imprimante.

Séquence de voyants principale						Séquence de voyants supplémentaire						Message d'erreur ou état de l'imprimante
												Cartouche de toner manquante ou qui ne répond pas

Séquence de voyants principale						Séquence de voyants supplémentaire						Message d'erreur ou état de l'imprimante
!						!						Remplacer la cartouche de toner
!						!						Cartouche de toner, zone d'impression inadaptée
!						!						Unité de traitement d'images manquante ou qui ne répond pas
!						!						Erreur de logiciel réseau standard
!						!						Erreur logicielle du réseau [x]
!						!						Mémoire insuffisante pour assembler les travaux
!						!						Erreur de police PPDS
!						!						Page complexe
!						!						Mémoire insuffisante pour prendre en charge la fonction Economiser ressources
!						!						Port parallèle standard désactivé
!						!						Port USB arrière désactivé
!						!						Trop de tiroirs connectés
!						!						Format de papier incorrect
!						!						Mémoire saturée
												Bourrage papier, vider le réceptacle standard
												Bourrage papier, retirer le tiroir standard pour dégager le dispositif recto verso
												Bourrage papier, ouvrir la porte arrière Bourrage papier, retirer le tiroir standard pour dégager le dispositif recto verso
												Bourrage papier, ouvrir la porte avant
												Bourrage papier, retirer le tiroir standard

Séquence de voyants principale						Séquence de voyants supplémentaire						Message d'erreur ou état de l'imprimante
												Bourrage papier, retirer le tiroir en option
												Bourrage papier, dispositif d'alimentation manuelle

Utilisation d'Embedded Web Server

Remarque : Cette fonctionnalité est disponible uniquement pour les imprimantes réseau et les imprimantes connectées à des serveurs d'impression.

Utilisez Embedded Web Server pour :

- vérifier l'état des fournitures d'imprimante ;
- configurer les notifications sur les fournitures ;
- configurer les paramètres de l'imprimante ;
- configurer les paramètres réseau ;
- afficher des rapports.

Pour accéder à Embedded Web Server pour votre imprimante :

1. Procurez-vous l'adresse IP de l'imprimante en imprimant la page de configuration du réseau ou la page des paramètres, puis recherchez la section TCP/IP.

   Pour plus d'informations, reportez-vous à la section « Impression d'une page des paramètres de menu et de configuration du réseau » à la page 23.

   Remarques :

   - Une adresse IP apparaît sous la forme de quatre séries de chiffres séparées par des points, par exemple 123.123.123.123.
   - Si vous utilisez un serveur proxy, désactivez-le temporairement pour charger correctement la page Web.

2. Ouvrez un navigateur Web, puis tapez l'adresse IP de l'imprimante dans le champ d'adresse.
3. Appuyez sur **Entrée**.

Utilisation de l'utilitaire Paramètres de l'imprimante locale

1. Accédez à l'utilitaire Paramètres de l'imprimante locale dans la liste des applications ou du menu Démarrer pour régler les paramètres de l'imprimante.
2. Enregistrez les modifications à l'aide du menu Actions.

   Remarque : Pour distribuer les paramètres à d'autres imprimantes, enregistrez les dans un fichier de commandes.

Configuration supplémentaire de l'imprimante

Installation des options matérielles

Installation des tiroirs optionnels

ATTENTION—RISQUE D'ELECTROCUTION : Si vous accédez à la carte contrôleur ou installez du matériel en option ou des périphériques mémoire alors que l'imprimante est déjà en service, mettez celle-ci hors tension et débranchez son câble d'alimentation de la prise électrique avant de poursuivre. Si d'autres périphériques sont connectés à l'imprimante, mettez-les également hors tension et débranchez tous les câbles reliés à l'imprimante.

1 Mettez l'imprimante hors tension à l'aide du commutateur Marche/arrêt et débranchez le cordon d'alimentation de la prise électrique.

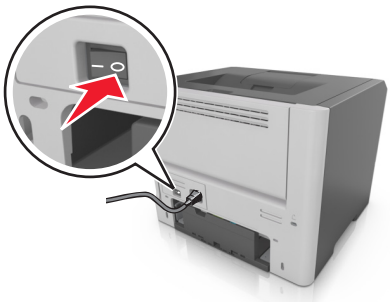

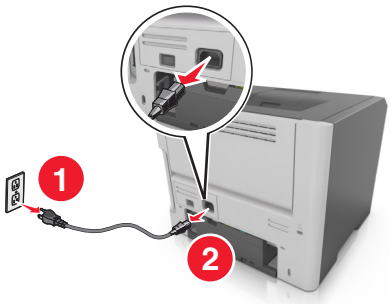

2 Déballez le tiroir et retirez tout matériau d'emballage.

3 Retirez le tiroir de la base.

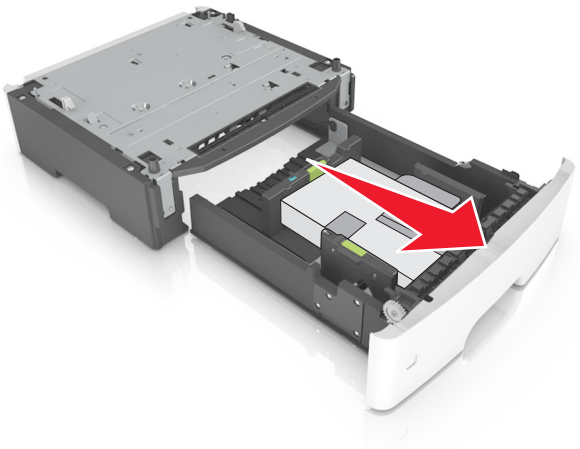

4 Retirez tout matériau d'emballage de l'intérieur du tiroir.

5 Insérez le tiroir dans la base.

6 Placez le tiroir à proximité de l'imprimante.

7 Alignez l’imprimante sur le tiroir, puis abaissez-la lentement pour la mettre en place.

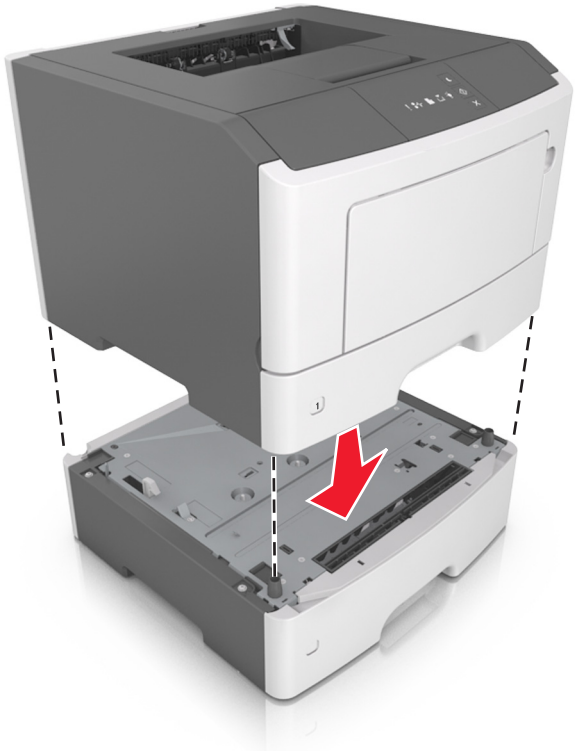

8 Branchez le cordon d'alimentation sur l'imprimante, puis sur une prise de courant correctement reliée à la terre, puis mettez l'imprimante sous tension.

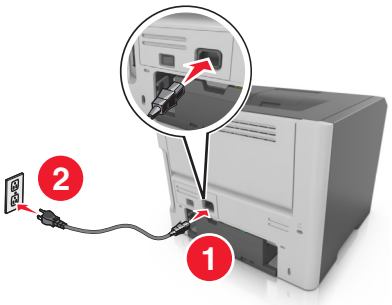

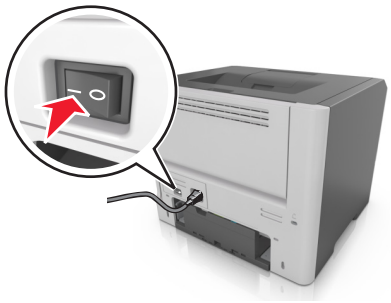

Remarque : Une fois le logiciel de l'imprimante et les options matérielles installées, il peut être nécessaire d'ajouter manuellement les options dans le pilote de l'imprimante afin qu'elles soient disponibles pour des travaux d'impression. Pour plus d'informations, reportez-vous à la section « Ajout d'options disponibles dans le pilote d’impression » à la page 19.

Connexion des câbles

Reliez l'imprimante à l'ordinateur à l'aide d'un câble USB parallèle, ou au réseau à l’aide d’un câble Ethernet.

Assurez-vous de faire correspondre les éléments suivants :

- Le symbole USB du câble avec le symbole USB de l'imprimante
- Le câble parallèle approprié avec le port parallèle
- Le câble Ethernet approprié avec le port Ethernet

Avertissement—Danger potentiel : Lors de l'impression, ne touchez pas au câble USB, à l'adaptateur réseau ou à la zone de l'imprimante illustrée. Vous risqueriez de perdre des données ou de causer un dysfonctionnement.

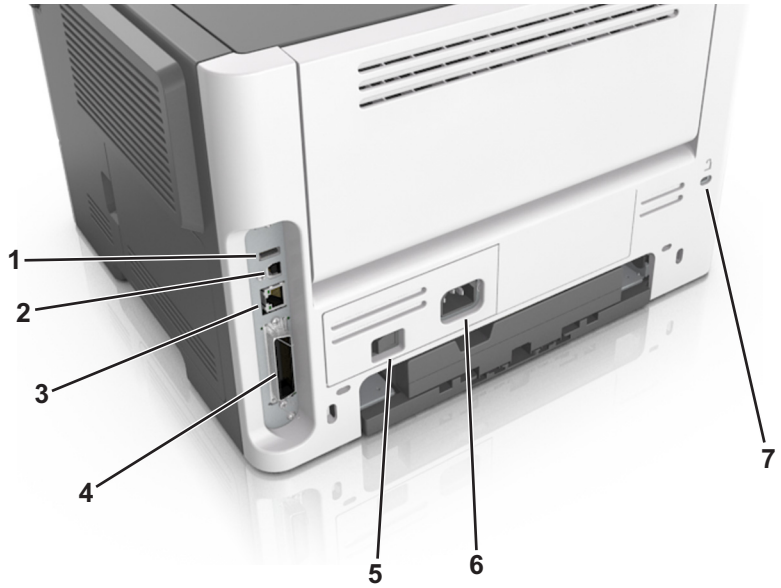

	Utilisez	Pour
1	Port USB*	Connectez un adaptateur réseau sans fil en option.
2	Port USB de l'imprimante	Connectez l'imprimante à un ordinateur.
3	Port Ethernet*	Connectez l'imprimante à un réseau.
4	Port parallèle*	Connectez l'imprimante à un ordinateur.
5	Commutateur d'alimentation	Allumer ou éteindre l'imprimante.
6	Prise du cordon d'alimentation de l'imprimante	Connecter l'imprimante à une prise électrique.
7	Fente de sécurité	Installer un verrou qui empêchera tout déplacement de l'imprimante.
* Ces ports sont uniquement disponibles sur certains modèles d'imprimantes.		

Configuration du logiciel d'imprimante

Installation du logiciel de l'imprimante

1. Obtenez une copie du programme d'installation du logiciel.
   - Depuis le CD logiciel fourni avec l'imprimante.
   - Accédez à l'adresse **http://support.lexmark.com**, puis sélectionnez votre imprimante et votre système d'exploitation.
2. Lancez le programme d'installation et suivez les instructions qui s'affichent sur l'écran de l'ordinateur.

3 Pour les utilisateurs Macintosh, ajoutez l'imprimante.

Remarque : L'adresse IP de l'imprimante figure dans la section TCP/IP du menu Réseau/Ports.

Installation de l’utilitaire Paramètres de l’imprimante locale

1 Visitez **http://support.lexmark.com**, puis téléchargez le logiciel.
2 Cliquez deux fois sur le programme d'installation du logiciel.
3 Sélectionnez un type d'installation, puis cliquez sur **Installer**.
4 Cliquez sur **Installer** pour lancer l'installation.
5 Cliquez sur **Accepter** pour accepter l'accord de licence.
6 Cliquez sur **Continuer** et suivez les instructions qui s'affichent sur l'écran de l'ordinateur.

Remarques :

- Au moyen de l'utilitaire Paramètres de l'imprimante locale, modifiez les paramètres d'intensité du toner, d'économie énergie et de format de papier de tous les travaux d'impression. Utilisez le logiciel de l'imprimante pour modifier ces paramètres pour des travaux d'impression ponctuels.
- Cet utilitaire n'est pris en charge que sur certains modèles d'imprimante.

Ajout d'options disponibles dans le pilote d’impression

Pour les utilisateurs Windows

1 Ouvrez le dossier Imprimantes.
2 Sélectionnez l'imprimante que vous souhaitez mettre à jour, puis effectuez les opérations suivantes :
   - Sous Windows 7 ou version ultérieure, sélectionnez **Propriétés de l'imprimante**.
   - Pour les versions antérieures, sélectionnez **Propriétés**.
3 Accédez à l'onglet Configuration, puis cliquez sur **Mettre à jour - Interroger l'imprimante**.
4 Appliquez les modifications.

Pour les utilisateurs Macintosh

1 Dans Préférences système du menu Pomme, naviguez jusqu'à votre imprimante, puis sélectionnez **Options et consommables**.
2 Accédez à la liste des options matérielles, puis ajoutez les options installées.
3 Appliquez les modifications.

Utilisation en réseau

Remarques :

- Procurez-vous un adaptateur réseau sans fil N8352 MarkNet™ avant de configurer l'imprimante sur un réseau sans fil. Pour plus d'informations sur l'installation de l'adaptateur réseau sans fil, reportez-vous à la notice d'utilisation fournie avec l'adaptateur.
- *SSID* (Service Set Identifier) est le nom attribué à un réseau sans fil. WEP (Wired Equivalent Privacy), WPA (Wi-Fi Protected Access), WPA2 et 802.1X - RADIUS sont des types de sécurité utilisés sur un réseau.

Préparation de la configuration de l'imprimante sur un réseau Ethernet

Pour configurer votre imprimante pour un réseau Ethernet, organisez les informations suivantes avant de commencer :

Remarque : si votre réseau affecte automatiquement des adresses IP aux ordinateurs et imprimantes, passez à l'installation de l'imprimante.

- Adresse IP valide et unique de l'imprimante à utiliser sur le réseau
- Passerelle du réseau
- Masque de réseau
- Surnom de l'imprimante (facultatif)

  Remarque : un surnom d'imprimante peut faciliter l'identification de cette dernière sur le réseau. Vous pouvez utiliser le surnom d'imprimante par défaut ou affecter un nom facile à retenir.

Vous aurez besoin d'un câble Ethernet pour connecter l'imprimante au réseau et d'un port disponible pour la connexion physique. Chaque fois que cela est possible, utilisez un câble réseau neuf pour éviter d'éventuels problèmes causés par un câble endommagé.

Préparation de l'installation de l'imprimante sans fil sur un réseau sans fil.

Remarques :

- Assurez-vous que votre adaptateur réseau sans fil est installé sur votre imprimante et qu'il fonctionne correctement. Pour plus d’informations, reportez-vous à la notice d’utilisation fournie avec l'adaptateur réseau sans fil.
- Assurez-vous que votre point d'accès (routeur sans fil) est activé et qu'il fonctionne correctement.

Assurez-vous que vous disposez des informations suivantes avant de configurer les paramètres de l'imprimante sans fil :

- **SSID** : le SSID correspond au nom du réseau.
- **Mode sans fil (ou mode réseau)** : le mode peut être infrastructure ou ad hoc.
- **Canal (réseaux sans fil ad hoc)** : par défaut, le réglage automatique du canal est sélectionné pour les réseaux en mode infrastructure.

  Certains réseaux en mode ad hoc requièrent également le réglage automatique. Demandez conseil auprès de votre assistant système si vous avez des doutes concernant le canal à sélectionner.

- **Méthode de sécurité** : il existe quatre options de base pour la méthode de sécurité :
  - Clé WEP :

    Si votre réseau utilise plus d'une clé WEP, vous pouvez saisir jusqu'à quatre clés dans les zones prévues à cet effet. Pour sélectionner la clé en cours d'utilisation sur le réseau, sélectionnez la clé WEP transmise par défaut.
  - Clé préparatagée ou phrase de passe WPA ou WPA2

    Le WPA comprend une fonction de cryptage comme couche supplémentaire de sécurité. La méthode de cryptage peut être AES ou TKIP. La méthode de cryptage doit être la même pour le routeur et l'imprimante, faute de quoi l'imprimante sera dans l'impossibilité de communiquer sur le réseau.
  - 802.1X–RADIUS

    Si vous installez l'imprimante sur un réseau 802.1X, les informations suivantes vous seront nécessaires :
    - Type d'authentification
    - Type d'authentification interne
    - Nom d'utilisateur et mot de passe 802.1X
    - Certificats
  - Pas de sécurité

    Si votre réseau sans fil n'utilise aucune méthode de sécurité, vous ne possédez aucune information de sécurité.

    Remarque : Nous vous déconseillons d'utiliser un réseau sans fil non sécurisé.

Remarques :

- si vous ne connaissez pas le SSID du réseau auquel votre ordinateur est connecté, lancez l'utilitaire sans fil de votre adaptateur réseau, puis recherchez le nom du réseau. Si vous ne trouvez pas le SSID ou les informations de sécurité de votre réseau, consultez la documentation fournie avec le point d'accès ou adressez-vous à votre technicien de support technique.
- Pour obtenir la clé prépartagée ou la phrase de passe WPA/WPA2 du réseau sans fil, reportez-vous à la documentation livrée avec votre point d'accès, à l'Embedded Web Server associée au point d'accès, ou encore consultez le technicien de support système.

Connexion de l'imprimante à un réseau sans fil à l'aide de la méthode PIN de Wi-Fi Protected Setup

L'imprimante ne prend en charge que la méthode PIN (Personal Identification Number, numéro d'identification personnel) pour la connexion à un réseau sans fil à l'aide de méthodes WPS (Wi-Fi Protected Setup).

Remarque : Vérifiez que votre point d'accès (routeur sans fil) est certifié WPS ou compatible WPS. Pour plus d'informations, consultez la documentation fournie avec votre point d'accès.

1. Imprimez une page de configuration du réseau ou la page des paramètres de menu. Pour plus d'informations, reportez-vous à la section « Impression d'une page des paramètres de menu et de configuration du réseau » à la page 23.
2. Recherchez le PIN WPS dans la section Sans fil.
3. Ouvrez un navigateur Web, puis tapez l'adresse IP de votre d'accès dans le champ d'adresse.

Remarques :

- L'adresse IP apparaît sous la forme de quatre séries de chiffres séparées par des points, par exemple 123.123.123.123.
- Si vous utilisez un serveur proxy, désactivez-le temporairement pour charger correctement la page Web.

4 Accédez aux paramètres WPS. Pour plus d'informations, consultez la documentation fournie avec votre point d'accès.

5 Entrez le code PIN WPS à huit chiffres, puis enregistrez le paramètre.

Connexion de l'imprimante à un réseau sans fil à l'aide du logiciel de l'imprimante

Remarques :

- Assurez-vous que votre imprimante est allumée.
- Vérifiez qu'un adaptateur réseau sans fil est installé sur votre imprimante. Pour plus d'informations, reportez-vous à la notice d'utilisation fournie avec l'adaptateur.

Utilisation de l'Utilitaire de configuration sans fil (Windows uniquement)

1 Vérifiez que le logiciel de l'imprimante est déjà installé.

2 Utilisez la commande Rechercher dans le menu Démarrer pour localiser l'écran d'accueil de l'imprimante.

3 Ouvrez l'écran d'accueil de l'imprimante, puis cliquez sur **Paramètres** > **Wireless Setup Utility (Utilitaire de configuration sans fil)**.

4 Suivez les étapes qui s'affichent à l'écran.

Utilisation de l'Assistant de configuration sans fil (Macintosh uniquement)

L'assistant de configuration sans fil vous permet de :

- Configurer l'imprimante pour qu'elle se connecte à un réseau sans fil existant.
- Ajouter une imprimante à un réseau ad hoc existant.
- Modifier les paramètres sans fil après l'installation.
- Installer l'imprimante sur d'autres ordinateurs du réseau.

Installation de l'Assistant de configuration sans fil

1 Rendez-vous sur le site Web de support de Lexmark à l'adresse **http://support.lexmark.com**.

2 Téléchargez la dernière version de l'application Assistant de configuration sans fil.

3 Double-cliquez sur le programme d'installation du logiciel que vous avez téléchargé.

4 Suivez les instructions affichées sur l’écran de l’ordinateur.

Lancement de l'Assistant de configuration sans fil

Remarques :

- Vérifiez que l'imprimante est sous tension.
- Vérifiez qu'un adaptateur réseau sans fil est installé sur votre imprimante et qu'il fonctionne correctement.

1. Dans le Finder, naviguez jusqu'à :

   Applications > sélectionnez le dossier de votre imprimante

2. Double-cliquez sur **Assistant de configuration sans fil**, puis suivez les instructions qui s'affichent sur l'écran de l'ordinateur.

Remarque : Si vous rencontrez des problèmes lors de l'exécution de l'application, cliquez sur ?.

Connexion de l'imprimante à un réseau sans fil à l'aide du serveur Web incorporé

Avant de commencer, vérifiez les points suivants :

- Votre imprimante est connectée temporairement à un réseau Ethernet.
- Un adaptateur réseau sans fil est installé sur votre imprimante et fonctionne correctement. Pour plus d'informations, reportez-vous à la notice d'utilisation fournie avec votre adaptateur réseau sans fil.

1. Ouvrez un navigateur Web, puis tapez l'adresse IP de l'imprimante dans le champ d'adresse.

   Remarques :

   - Voir l'adresse IP de l'imprimante sur son panneau de commandes. L'adresse IP apparaît sous la forme de quatre séries de chiffres séparées par des points, par exemple 123.123.123.123.
   - Si vous utilisez un serveur proxy, désactivez-le temporairement pour charger correctement la page Web.

2. Cliquez sur **Paramètres** > **Réseau/Ports** > **Sans fil**.
3. Modifiez les paramètres afin qu'ils correspondent à ceux de votre point d'accès (routeur sans fil).

   Remarque : Veillez à entrer le SSID correct.

4. Cliquez sur **Soumettre**.
5. Mettez l'imprimante hors tension, puis débranchez le câble Ethernet. Ensuite, attendez au moins cinq secondes avant de remettre l'imprimante sous tension.
6. Pour vérifier si votre imprimante est connectée au réseau, imprimez une page de configuration du réseau. Dans la section Carte réseau [x], vérifiez si l'état est Connectée.

Impression d'une page des paramètres de menu et de configuration du réseau

L'impression de la page des paramètres de menus permet de contrôler les paramètres de menus actuels et de vérifier si les options de l'imprimante sont correctement définies. La page de configuration du réseau s'imprime au même moment, contenant les paramètres réseau actuels de l'imprimante et le niveau des fournitures.

Sur le panneau de commandes de l'imprimante, appuyez sur pendant au moins quatre secondes.

Remarques :

- Si vous n'avez pas modifié de paramètres de menu, la page des paramètres de menu liste alors tous les paramètres usine. Lorsque vous sélectionnez et enregistrez d'autres paramètres dans les menus, ils remplacent les paramètres usine dans les paramètres utilisateur par défaut.
- N'oubliez pas de vérifier la première section de la page de configuration du réseau afin de vous assurer que l'état est Connecté. Si l'état est Non connecté, il se peut que la connexion de réseau local ne soit pas activée ou que le câble réseau soit défectueux. Consultez un technicien de support technique pour trouver une solution, puis imprimez une nouvelle page de configuration du réseau.

Chargement du papier et des supports spéciaux

Le choix et la gestion du papier et des supports spéciaux peuvent affecter la fiabilité de l'impression des documents. Pour plus d'informations, reportez-vous aux rubriques « Réduction des risques de bourrage » à la page 94 et « Stockage du papier » à la page 44.

Définition du type et du format de papier

Utilisation d'Embedded Web Server

1 Ouvrez un navigateur Web, puis tapez l'adresse IP de l'imprimante dans le champ d'adresse.

Remarques :

- imprimer une page de configuration du réseau ou la page de paramètres de menus, puis identifier l'adresse IP dans la section TCP/IP. L'adresse IP apparaît sous la forme de quatre séries de chiffres séparées par des points, par exemple 123.123.123.123.
- Si vous utilisez un serveur proxy, désactivez-le temporairement pour charger correctement la page Web.

2 Cliquez sur **Paramètres** > **Menu papier**.

Utilisation des paramètres de l'imprimante sur l'ordinateur

Selon le système d'exploitation, accédez au menu Papier à l'aide de l'utilitaire Paramètres de l'imprimante locale ou de Paramètres de l'imprimante.

Remarque : Les paramètres de type et de format de papier sont enregistrés jusqu'à ce que vous restauriez les paramètres usine.

Configuration des paramètres de papier Universel

Le paramètre de format papier Universal est un paramètre défini par l'utilisateur qui permet d'imprimer sur des formats de papier qui ne sont pas prédéfinis dans les menus de l'imprimante.

Remarques :

- Le plus grand format Universal pris en charge est 216 x 355,6 mm (8,5 x 14 pouces).
- Le plus petit format de papier Universal pris en charge pris en charge par le dispositif d'alimentation polyvalent est 76 x 127 mm (3 x 5 pouces). Le plus petit format de papier Universal pris en charge pris en charge par le tiroir en option est 183 x 210 mm (7.2 x 8.3 pouces).

Utilisation d'Embedded Web Server

1 Ouvrez un navigateur Web, puis tapez l'adresse IP de l'imprimante dans le champ d'adresse.

2 Cliquez sur **Paramètres** > **Menu Papier** > **Configuration Universal**

3 Sélectionnez l'unité de mesure ou cliquez sur **Largeur portrait** ou **Hauteur portrait**.

4 Modifiez le paramètre, puis cliquez sur **Envoyer**.

Utilisation des paramètres de l'imprimante sur l'ordinateur

1 Selon le système d'exploitation, accédez au menu Papier à l'aide de l'utilitaire Paramètres de l'imprimante locale ou de Paramètres de l'imprimante.

2 Sélectionnez le tiroir contenant le format de papier Universal, puis sélectionnez Universel comme format de papier.

Utilisation du réceptacle standard et de la butée

Le réceptacle standard peut contenir jusqu'à 150 feuilles de papier de 75 g/m^2 (20 lb). Il réceptionne les impressions face vers le bas. Le réceptacle standard dispose d'une butée qui empêche le papier de glisser vers l'avant de l'imprimante.

Pour ouvrir la butée, tirez-la droit vers vous.

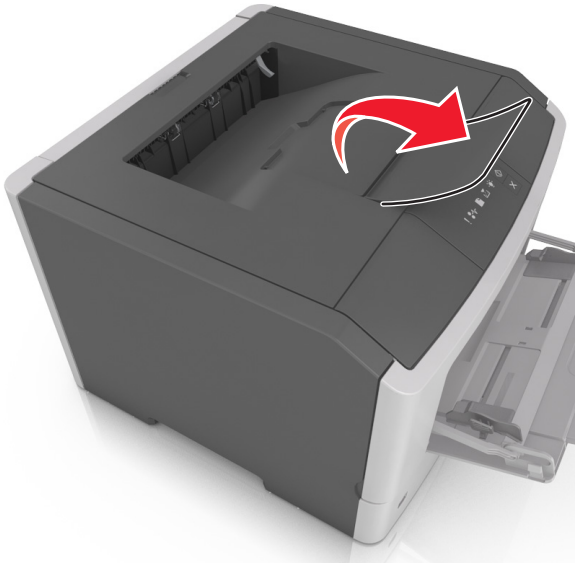

Remarque : Fermez la butée lorsque vous déplacez l'imprimante.

Chargement des tiroirs

ATTENTION—RISQUE DE BLESSURE : Pour réduire le risque d'instabilité de l'appareil, chargez chaque bac séparément. Laissez tous les bacs ou tiroirs fermés aussi longtemps que vous ne les utilisez pas.

1 Tirez sur le bac pour le dégager complètement.

Remarque : Ne retirez aucun tiroir lorsqu'un travail est en cours d'impression ou lorsque la séquence de voyants suivante s'affiche sur le panneau de commandes de l'imprimante. Vous risqueriez de provoquer des bourrages.

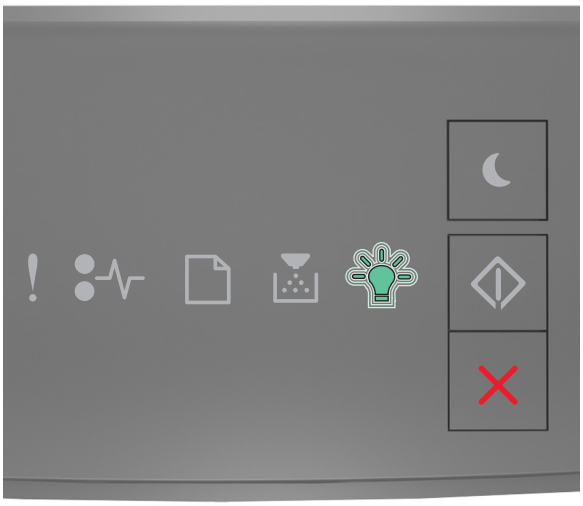

Occupée

- Clignotant

2 Pincez le taquet du guide de largeur et glissez-le jusqu'à la position correspondant au format du papier que vous chargez.

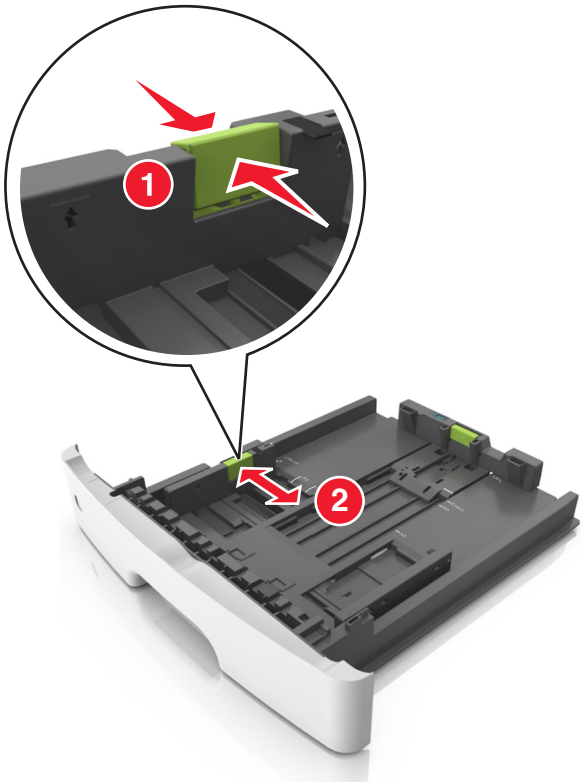

3 Pincez le taquet du guide de longueur et glissez-le jusqu'à la position correspondant au format du papier que vous chargez.

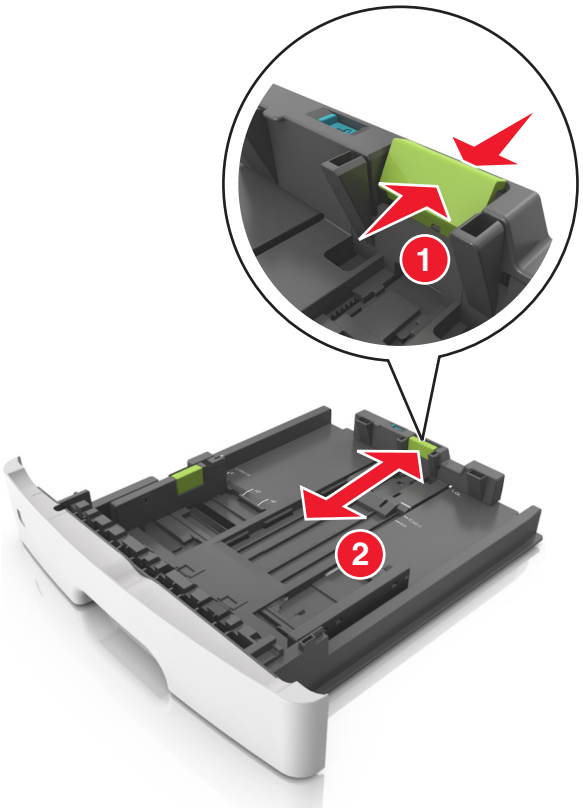

Remarques :

- Avec certains formats de papier tels que les formats Lettre, Légal et A4, pincez le taquet du guide de longueur et faites-le glisser vers l'arrière de façon à l'ajuster à la longueur du papier.
- Lorsque vous chargez du papier de format Légal, le guide de longueur dépasse de la base et expose le papier à la poussière. Pour protéger le papier contre la poussière, vous pouvez acheter séparément un couvercle anti-poussière. Pour plus d'informations, contactez l'assistance clientèle.
- Si vous chargez du papier de format A6 dans le tiroir standard, pincez le taquet du guide de longueur et glissez-le vers le centre du tiroir, sur la position du format A6.
- Assurez-vous que les guides de largeur et de longueur sont alignés sur les repères de format de papier, sur le dessous du tiroir.

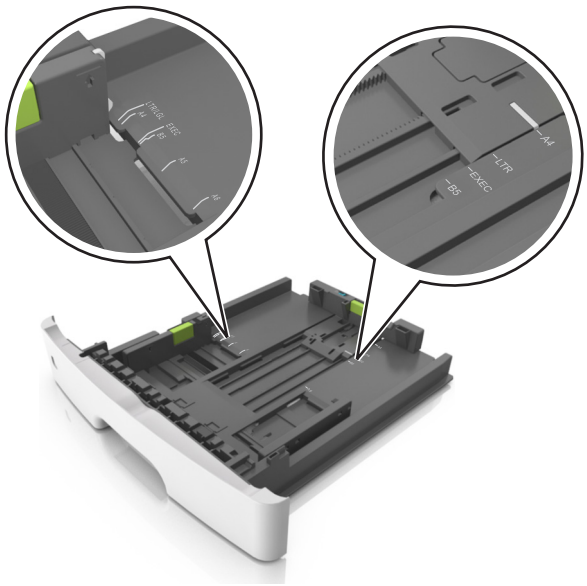

4 Déramez les feuilles pour les détacher, puis ventilez-les. Ne pliez pas le papier et ne le froissez pas. Egalisez les bords sur une surface plane.

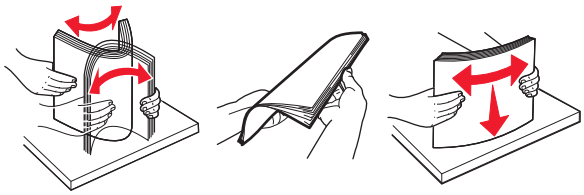

5 Chargez la pile de papier.

Remarque : Vérifiez que le papier n'atteint pas le repère de chargement maximal indiqué sur le bord du guide de largeur.

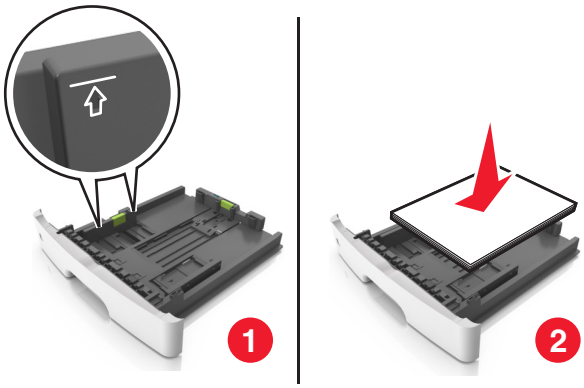

Remarques :

- Chargez le papier recyclé ou préimprimé en orientant la face à imprimer vers le bas.
- Placez le papier préperforé en orientant les trous sur le bord supérieur vers l'avant du tiroir.
- Chargez le papier à en-tête face vers le bas, en orientant le bord supérieur de la feuille vers l'avant du tiroir. Pour l'impression recto verso, chargez le papier à en-tête face à imprimer vers le haut, le bord inférieur de la feuille étant dirigé vers l'avant du tiroir.

6 Insérez le bac.

7 A partir d'Embedded Web Server ou de votre ordinateur, définissez le format et le type du papier dans le menu Papier de manière à ce qu'ils correspondent au papier chargé dans le tiroir.

Remarques :

- Si l'imprimante n'est pas connectée à un réseau, accédez au menu Papier à l'aide de l'utilitaire Paramètres de l'imprimante locale ou de Paramètres de l'imprimante, selon votre système d'exploitation.
- Réglez le format et le type de papier corrects afin d'éviter les problèmes de bourrage papier et de qualité d'impression.

Alimentation du chargeur multifonction

Utilisez le dispositif d'alimentation polyvalent lorsque vous imprimez sur différents types et formats de papier ou sur du papier spécial, notamment des bristols, des transparents, des étiquettes en papier et des enveloppes. Vous pouvez également l'utiliser pour des travaux d'impression d'une seule page sur du papier à en-tête.

1 Ouvrez le dispositif d'alimentation polyvalent.

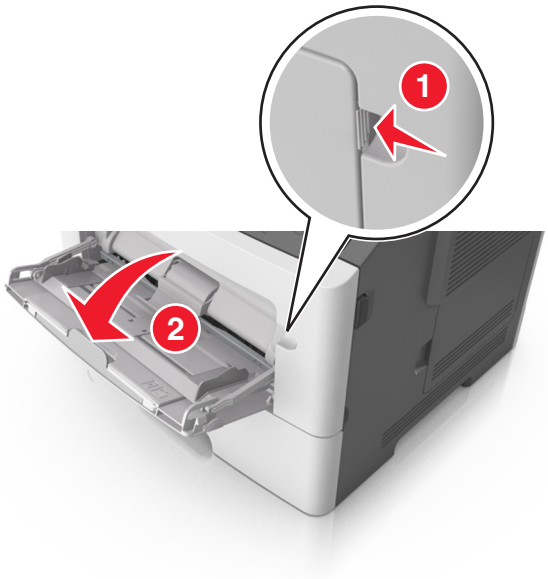

a Tirez le prolongateur du dispositif d'alimentation polyvalent.

b Tirez délicatement le prolongateur pour agrandir et ouvrir complètement le dispositif d'alimentation polyvalent.

2 Pincez la patte du guide de largeur gauche, puis déplacez les guides de façon à les ajuster au format du papier que vous chargez.

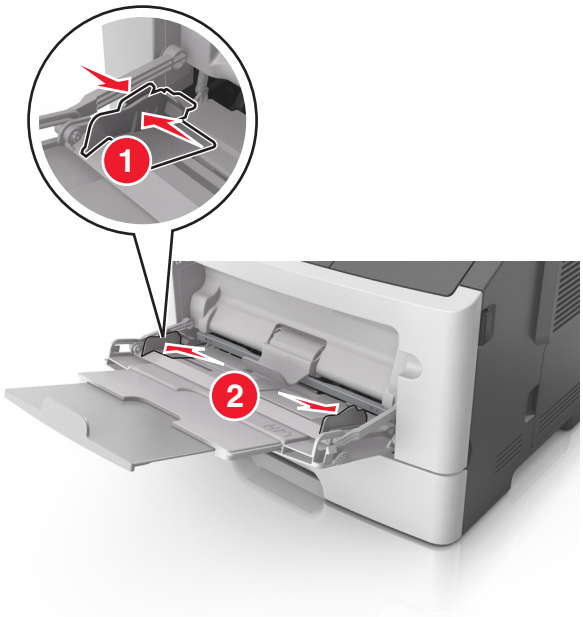

3 Préparez le papier ou les supports spéciaux à charger.

- Déramez les feuilles de papier pour les détacher, puis ventilez-les. Ne pliez pas le papier et ne le froissez pas. Egalisez les bords sur une surface plane.

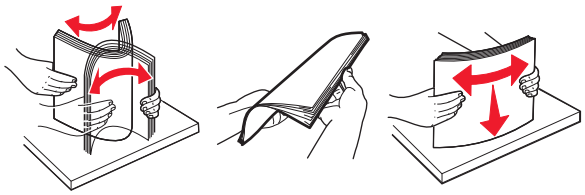

- Tenez les transparents par les bords. Déramez la pile de transparents pour les assouplir, puis ventilez-les. Egalisez les bords sur une surface plane.

  Remarque : Evitez de toucher la face d'impression des transparents. Attention à ne pas les rayer.

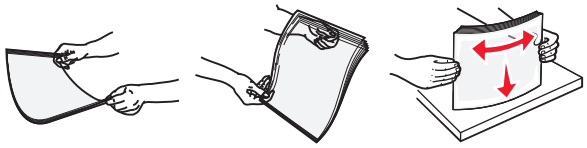

- Déramez la pile d'enveloppes pour les assouplir, puis ventilez-les. Egalisez les bords sur une surface plane.

4 Chargez le papier ou le support spécial.

Remarques :

- Ne forcez pas le papier à entrer dans le dispositif d'alimentation polyvalent. Tout chargement excessif peut provoquer des bourrages.
- Veillez à ce que le papier ou le support spécial ne dépasse le repère de chargement maximal situé sur les guide-papier.

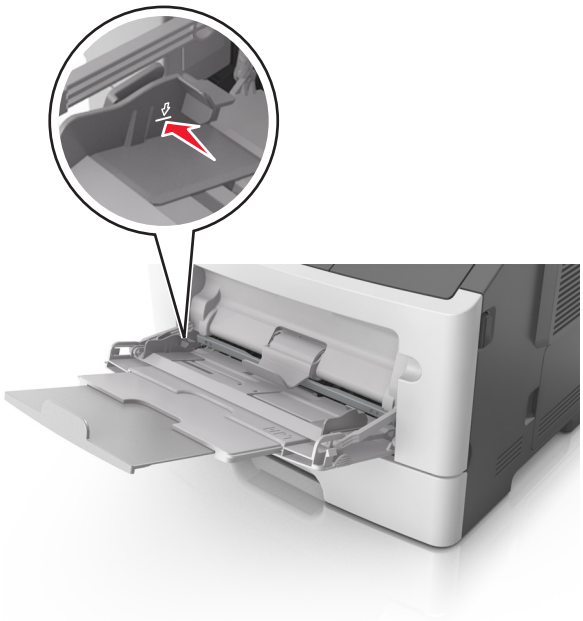

- Chargez le papier, les bristols et les transparents en positionnant la face imprimable recommandée vers le haut, bord supérieur en premier. Pour plus d’informations sur le chargement des transparents, reportez-vous à leur emballage.

Remarque : Lorsque vous chargez du papier au format A6, veillez à ce que le prolongateur du dispositif d'alimentation polyvalent repose légèrement contre le bord du papier afin que les dernières feuilles demeurent en place.

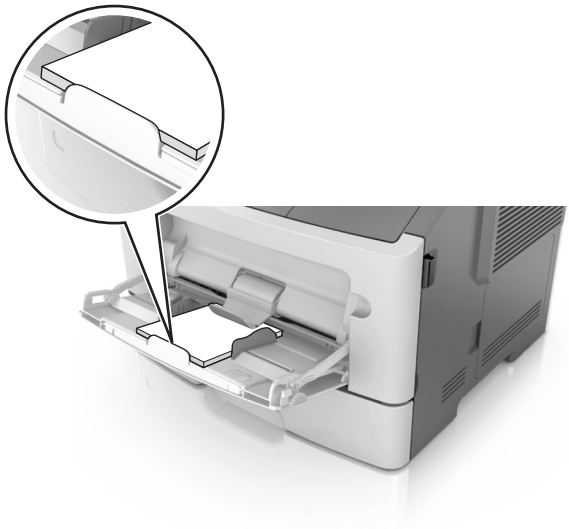

- Chargez le papier à en-tête, face à imprimer vers le haut et bord supérieur en premier. Pour l'impression recto verso, chargez le papier à en-tête face à imprimer vers le bas et bord inférieur en premier.

- Chargez les enveloppes rabat vers la gauche, face imprimable vers le bas.

  Avertissement—Danger potentiel : n'utilisez jamais d'enveloppes avec timbre, agrafe, fermoir, fenêtre, revêtement intérieur couché ou bande autocollante. Ces enveloppes peuvent endommager sérieusement l'imprimante.

5 A partir d'Embedded Web Server ou de votre ordinateur, définissez le format et le type du papier dans le menu Papier de manière à ce qu'ils correspondent au papier chargé dans le dispositif d'alimentation polyvalent.

Remarque : Selon le système d'exploitation, accédez au menu Papier à l'aide de l'utilitaire Paramètres de l'imprimante locale ou de Paramètres de l'imprimante.

Chaînage et annulation du chaînage de tiroirs

L'imprimante relie des tiroirs lorsque le format et le type de papier spécifiés sont identiques. Lorsqu'un tiroir chaîné est vide, le papier est alimenté à partir du tiroir chaîné suivant. Pour éviter le chaînage des tiroirs, attribuez-leur un nom de type de papier personnalisé unique.

Chaînage et annulation du chaînage de tiroirs

Utilisation d'Embedded Web Server

1 Ouvrez un navigateur Web, puis tapez l'adresse IP de l'imprimante dans le champ d'adresse.

Remarques :

- imprimer une page de configuration du réseau ou la page de paramètres de menus, puis identifier l'adresse IP dans la section TCP/IP. L'adresse IP apparaît sous la forme de quatre séries de chiffres séparées par des points, par exemple 123.123.123.123.
- Si vous utilisez un serveur proxy, désactivez-le temporairement pour charger correctement la page Web.

2 Cliquez sur **Paramètres** > **Menu papier**.

3 Dans la section Configuration du tiroir, sélectionnez un tiroir, puis modifiez les paramètres de format et de type de papier.
- Pour lier des tiroirs, veillez à ce que leur format et leur type de papier soient identiques.
- Pour annuler la liaison des tiroirs, veillez à ce que le type ou le format de papier qu'ils renferment ne correspondent *pas*.

4 Cliquez sur **Envoyer**.

Utilisation des paramètres de l'imprimante sur l'ordinateur

Selon le système d'exploitation, accédez au menu Papier à l'aide de l'utilitaire Paramètres de l'imprimante locale ou de Paramètres de l'imprimante.

Avertissement—Danger potentiel : Le papier chargé dans le tiroir doit correspondre au type de papier affecté par l'imprimante. La température de l'unité de fusion varie en fonction du type de papier spécifié. Des problèmes d'impression peuvent survenir si les paramètres ne sont pas correctement configurés.

Configuration d'un type de papier personnalisé

Utilisation d'Embedded Web Server

1 Ouvrez un navigateur Web, puis tapez l'adresse IP de l'imprimante dans le champ d'adresse.

Remarques :

- Imprimez une page de configuration du réseau ou la page des paramètres de menu, puis identifiez l'adresse IP dans la section TCP/IP. L'adresse IP apparaît sous la forme de quatre séries de chiffres séparées par des points, par exemple 123.123.123.123.
- Si vous utilisez un serveur proxy, désactivez-le temporairement pour charger correctement la page Web.

2 Cliquez sur **Paramètres** > **Menu papier** > **Types personnalisés**.

3 Sélectionnez un nom de type de papier personnalisé, puis sélectionnez un type de papier personnalisé.

Remarque : Papier ordinaire est le format de papier associé par défaut à tous les types de papier pour tous les noms personnalisés définis par l'utilisateur.

4 Cliquez sur **Envoyer**.

Utilisation des paramètres de l'imprimante sur l'ordinateur

Selon le système d'exploitation, accédez au menu Personnalisé à l'aide de l'utilitaire Paramètres de l'imprimante locale ou de Paramètres de l'imprimante.

Attribution d'un type de papier personnalisé

Utilisation d'Embedded Web Server

1. Ouvrez un navigateur Web, puis tapez l'adresse IP de l'imprimante dans le champ d'adresse.

   Remarques :

   - imprimer une page de configuration du réseau ou la page de paramètres de menus, puis identifier l'adresse IP dans la section TCP/IP. L'adresse IP apparaît sous la forme de quatre séries de chiffres séparées par des points, par exemple 123.123.123.123.
   - Si vous utilisez un serveur proxy, désactivez-le temporairement pour charger correctement la page Web.

2. Cliquez sur **Paramètres** > **Menu papier**.
3. Dans la section Configuration du tiroir, sélectionnez une source d'alimentation, puis sélectionnez un type de papier personnalisé dans la colonne Type de papier.
4. Cliquez sur **Envoyer**.

Utilisation des paramètres de l'imprimante sur l'ordinateur

Selon le système d'exploitation, accédez au menu Papier à l'aide de l'utilitaire Paramètres de l'imprimante locale ou de Paramètres de l'imprimante.

Spécifications relatives au papier et aux supports spéciaux

Des informations supplémentaires pour l'impression sur support spécial peuvent figurer dans la documentation *Card Stock and Label Guide* (en anglais uniquement) disponible sur **http://support.lexmark.com**.

Recommandations relatives au papier

Le choix de papier ou de supports spéciaux approprié réduit le risque de problèmes d'impression. Pour assurer une qualité d'impression maximale, imprimez sur des échantillons de papier ou de supports spéciaux que vous prévoyez d'utiliser avant d'en acheter de grandes quantités.

Caractéristiques du papier

Les caractéristiques de papier suivantes affectent la fiabilité et la qualité de l'impression. Tenez compte de ces caractéristiques lors du choix d'un nouveau support.

Grammage

Les bacs de l'imprimante peuvent automatiquement charger des grammages atteignant 90 g/m^2 papier de qualité sens machine sur longueur. Le chargeur multifonction peut automatiquement charger des grammages atteignant 163 g/m^2, papier de qualité sens machine sur longueur. La rigidité des papiers dont le grammage est inférieur à 60 g/m^2 (16 lb) peut être insuffisante et empêcher que l'alimentation se fasse correctement, ce qui provoque des bourrages. Pour obtenir des performances optimales, utilisez du papier sens machine sur longueur de 75 g/m^2 (20 lb). Pour les formats inférieurs à 182 x 257 mm (7,2 x 10,1 pouces), nous conseillons d'utiliser un grammage de 90 g/m^2 ou supérieur.

Remarque : L'impression recto verso est prise en charge pour le papier de 60–90 g/m^2.

Roulage

On appelle roulage la tendance du support à se recourber aux extrémités. Si le papier se recourbe d'une manière excessive, cela peut provoquer des problèmes d'alimentation. Cela se produit généralement lorsque le papier a transité à l'intérieur de l'imprimante, où il est exposé à des températures élevées. Stocker du papier non emballé dans des endroits chauds, humides, froids et secs, même à l'intérieur des bacs, peut contribuer à ce qu'il se recourbe avant l'impression, provoquant des problèmes d'alimentation.

Lissage

Le degré de lissage du papier affecte directement la qualité de l'impression. Si le papier est trop rugueux, le toner n'est pas réparti correctement. Si le papier est trop lisse, cela peut provoquer des problèmes d'alimentation ou de qualité d'impression. Utilisez toujours un support dont le degré de lissage est compris entre 100 et 300 points Sheffield ; néanmoins, un degré de lissage compris entre 150 et 250 points Sheffield offre un niveau de qualité optimal.

Teneur en eau

La teneur en eau du papier affecte à la fois la qualité de l'impression et la possibilité, pour l'imprimante, d'alimenter correctement le papier. Conservez le papier dans son emballage d'origine jusqu'à l'utilisation. Vous limiterez ainsi l'exposition du papier aux variations de taux d'humidité susceptibles de réduire les performances.

Stockez le papier sans le sortir de son emballage dans le même environnement que l'imprimante pendant 24 à 48 heures avant de l'utiliser pour l'impression. Si l'environnement de stockage ou de transport est très différent de celui de l'imprimante, prolongez ce temps d'adaptation de quelques jours. Le papier épais peut également nécessiter un temps d'adaptation plus important.

Sens du papier

Le sens du papier correspond à l'alignement des fibres du papier sur une feuille. Vous avez le choix entre *sens machine sur longueur*, (dans le sens de la longueur du papier) et *sens machine sur largeur*, (dans le sens de la largeur du papier).

Pour le papier dont le grammage est compris entre 60 et 90 g/m^2 (16–24 lb), il est conseillé d'utiliser du papier sens machine sur longueur.

Teneur en fibres

La plupart des papiers xérographiques de qualité supérieure sont constitués de bois réduit en pulpe à 100 % selon un procédé chimique. Il s'agit dans ce cas d'un papier très stable engendrant peu de problèmes d'alimentation et offrant un niveau de qualité supérieur. Le papier qui contient des fibres telles que le coton peut affecter la manipulation.

Supports déconseillés

Les types de supports suivants sont déconseillés pour une utilisation avec l'imprimante :

- Supports traités par un procédé chimique pour permettre d'effectuer des copies sans papier carbone, également appelés papiers autocopiant ou papiers NCR (No Carbon Required Paper).
- Supports préimprimés fabriqués avec des produits chimiques susceptibles de contaminer l'imprimante.
- Supports préimprimés susceptibles d'être affectés par la température de l'unité de fusion.
- Supports préimprimés exigeant un repérage (emplacement d'impression précis sur la page) inférieur à ±2,5 mm (±0,10 pouce), notamment des formulaires OCR (Optical Character Recognition).

  Il est parfois possible de régler le repérage dans le logiciel pour imprimer sur les types de formulaire suivant :
- Supports couchés (de qualité effaçable), supports synthétiques et thermiques.
- Supports à bords irréguliers, supports présentant une surface rugueuse ou très texturée ou supports recourbés.
- Les papiers recyclés qui ne sont pas conformes à la norme EN 12281:2002 (Européenne)
- Supports de grammage inférieur à 60 g/m^2 (16 lb)
- Supports reliés

Choix du papier

Le choix d'un support papier approprié évite les problèmes d'impression et réduit le risque de bourrages.

Pour éviter les bourrages de papier et obtenir une qualité d'impression optimale :

- Utilisez *toujours* du papier neuf en bon état.
- Avant de charger du papier, repérez la face à imprimer recommandée. Cette information est généralement indiquée sur l'emballage.
- *N'utilisez pas de* papier découpé ou rogné manuellement.
- *Ne mélangez pas* plusieurs formats, grammages ou types de papier du même bac d'alimentation, car cela provoquerait des bourrages.
- *N'utilisez pas* de papier couché à moins qu'il soit spécialement conçu pour l'impression électrophotographique.

Sélection de formulaires préimprimés et de papier à en-tête

Conformez-vous aux instructions suivantes lorsque vous sélectionnez des formulaires préimprimés et du papier à en-tête :

- Utilisez du papier sens machine sur longueur dont le grammage est compris entre 60 et 90 g/m^2 (16 à 24 lb).
- Utilisez uniquement des formulaires et du papier à en-tête imprimés à l'aide d'un procédé d'impression lithographique offset ou par gravure.
- Evitez d'utiliser du papier présentant une surface rugueuse ou très texturée.

Utilisez du papier imprimé avec de l'encre résistant à la chaleur et destiné aux copieurs xérographiques. L'encre doit pouvoir résister à une température maximale de 230 °C sans fondre ou libérer d'émanations dangereuses. Utilisez un type d'encre non affecté par la résine du toner. Les types d'encres oxydantes ou à base d'huile répondent généralement à ces exigences, mais pas nécessairement les types d'encre latex. En cas de doute, contactez votre fournisseur de papier.

Le papier préimprimé, tel que le papier à en-tête, doit pouvoir résister à une température maximale de 230 °C sans fondre ou libérer d'émanations dangereuses.

Utilisation de papier recyclé et d'autres papiers de bureau

En tant qu'entreprise sensible au respect de l'environnement, Lexmark soutient l'utilisation de papier recyclé spécialement destiné aux imprimantes laser (impression électrophotographique).

Bien qu'il serait mensonger d'affirmer que tous les papiers recyclés seront correctement chargés, Lexmark teste régulièrement les différents formats de papier recyclés disponibles sur le marché. Ces tests scientifiques sont menés avec rigueur et méthode. De nombreux facteurs sont pris en compte, séparément et ensemble, y compris les facteurs suivants :

- La quantité de déchets après consommation (Lexmark teste les supports composés jusqu'à 100 % de déchets après consommation.)
- Les conditions de température et d'humidité (des essais sont effectués en chambres simulant les climats du monde entier).
- La teneur en eau (Le papier machine à écrire doit avoir une faible teneur en eau, soit 4–5%.)
- Une résistance à la flexion et une rigidité adéquate garantissent une alimentation optimale du papier dans l'imprimante.
- L'épaisseur (et son impact sur la quantité chargée dans un tiroir)
- La rugosité (mesurée en unités Sheffield et son impact sur la clarté de l'impression et l'adhésion du toner au papier)
- La friction (détermine la facilité de séparation des feuilles)

- Le grain et le format (et leur impact sur la planéité du papier, ce qui influence le déplacement plus ou moins fluide du papier dans l'imprimante).
- La luminosité et la texture (aspect et toucher)

Le papier recyclé actuel n'a jamais été d'aussi bonne qualité ; cependant, la quantité de contenu recyclé d'une feuille affecte le niveau de contrôle sur les matières rapportées. Bien que le papier recyclé soit un bon geste pour une impression respectueuse de l'environnement, il n'est pas parfait. L'énergie requise pour supprimer l'encre et les divers additifs tels que les colorants et « l'adhésif » génère bien souvent davantage d'émissions de carbone que la production de papier traditionnelle. Cependant, l'utilisation de papier recyclé permet d'améliorer la gestion globale des ressources.

L'utilisation responsable du papier basée sur la durée de vie de ses produits est l'une des préoccupations majeures de Lexmark. Afin de mieux comprendre l'impact des imprimantes sur l'environnement, l'entreprise a réalisé plusieurs études sur les répercussions des machines en fonction de leur durée de vie et a constaté que le papier est responsable de la majorité (jusqu'à 80 %) des émissions de carbone générées au cours de la vie d'un périphérique (de la conception à la fin de vie). En effet, la fabrication de papier nécessite une importante consommation d'énergie.

Ainsi, Lexmark entreprend d'expliquer les méthodes de réduction efficace de l'impact du papier à ses clients et partenaires. Utiliser du papier recyclé est un bon geste. Eliminer la consommation excessive et inutile du papier permettra un progrès certain. Lexmark est bien équipée pour aider ses clients à réduire les déchets résultant de l'impression et de la photocopie. De plus, l'entreprise encourage l'achat de papier auprès de fournisseurs engagés dans les pratiques de foresterie durable.

Lexmark ne recommande pas de fournisseurs spécifiques, mais dispose d'une liste de produits adaptés à des applications spéciales. Cependant, les recommandations suivantes lors du choix de votre papier permettront de réduire l'impact de l'impression sur l'environnement :

1. Réduisez votre consommation de papier.
2. Soyez attentifs à l'origine de la fibre de bois. Achetez auprès de fournisseurs affichant des éco labels tels que le FSC (Forestry Stewardship Council) ou le PEFC (Programme de Reconnaissance des Certifications Forestières). Ces certificats garantissent que la pulpe de bois choisie par le fabricant est issue d'une opération forestière, socialement bénéfique et écologiquement adaptée, qui respecte les pratiques de reforestation.
3. Choisissez un papier adapté à vos besoins d'impression : du papier certifié standard de 75 ou 80 g/m^{2,} du papier à grammage léger ou du papier recyclé.

Exemples de papiers déconseillés

Les résultats de tests démontrent que l'utilisation des types de papier suivants présente un risque au bon fonctionnement des imprimantes laser :

- Papier traité par un procédé chimique pour permettre d'effectuer des copies sans papier carbone, également appelés *papiers CCP* (Carbonless Copy Paper).
- Supports préimprimés fabriqués avec des produits chimiques susceptibles de contaminer l'imprimante.
- Supports préimprimés susceptibles d'être affectés par la température de l'unité de fusion.
- Papier préimprimé exigeant un repérage (emplacement d'impression précis sur la page) supérieur à ± 2,3 mm (± 0,9 po), notamment des formulaires OCR (Optical Character Recognition). Il est parfois possible de régler le repérage dans le logiciel pour imprimer sur les types de formulaire suivant.)
- Supports couchés (de qualité effaçable), supports synthétiques et thermiques.
- Papier à bords irréguliers, papier présentant une surface rugueuse ou très texturée ou papier recourbé.
- Papiers recyclés non conformes à la norme EN 12281:2002 (Européenne).

- Supports de grammage inférieur à 60 g/m^2 (16 lb)
- Liasses ou documents.

Pour plus d'informations sur Lexmark, reportez-vous au site Web : **www.lexmark.com**. Des informations relatives au développement durable sont disponibles dans la section **Durabilité de l'environnement** du site.

Chargement de support spécial

Conseils sur l'utilisation des bristols

Le bristol est un papier spécial, épais et monocouche. Ses caractéristiques très variables, telles que sa teneur en eau, son épaisseur et sa texture, peuvent considérablement affecter la qualité d'impression. Imprimez toujours un échantillon sur le bristol que vous prévoyez d'utiliser avant d'en acheter en grande quantité.

Lorsque vous imprimez des bristols :

- Assurez-vous que Type de papier est Bristol.
- Sélectionnez le paramètre Texture du papier approprié.
- Sachez que la préimpression, la perforation et le pliage peuvent affecter de manière significative la qualité de l'impression et entraîner des problèmes de gestion ou de bourrage des supports.
- Pour savoir si le papier bristol peut supporter des températures atteignant jusqu'à 240 °C sans libérer d'émanations dangereuses, consultez le fabricant ou le revendeur.
- N'utilisez pas de bristol préimprimé fabriqué avec des produits chimiques susceptibles de contaminer l'imprimante. La préimpression introduit des composants semi-liquides et volatiles dans l'imprimante.
- Lorsque cela est possible, nous vous recommandons d'utiliser du bristol sens machine sur largeur.

Conseils sur l'utilisation des enveloppes

Imprimez toujours un échantillon sur les enveloppes que vous prévoyez d'utiliser avant de les acheter en grande quantité.

- Utilisez des enveloppes spécialement destinées aux imprimantes laser. Pour savoir si les enveloppes peuvent supporter des températures de 230 °C sans coller, se froisser, se recourber de manière excessive ou libérer des émanations dangereuses, consultez le fabricant ou le revendeur.
- Pour obtenir un niveau de performance optimal, utilisez des enveloppes de 90 g/m^2 ou de qualité 25 % de coton. Les enveloppes contenant 100 % de coton ne doivent pas dépasser 70 g/m^2.
- Utilisez exclusivement des enveloppes neuves et en bon état.
- Pour obtenir des performances optimales et réduire le risque de bourrages, n'utilisez pas d'enveloppes qui :
  - sont trop recourbées ou tordues
  - adhèrent les unes aux autres ou sont endommagées d'une manière quelconque
  - contiennent des fenêtres, des trous, des perforations, des zones découpées ou du gaufrage
  - ont des agrafes métalliques, des cordons, des attaches métalliques pliantes
  - s'assemblent
  - sont préaffranchies
  - présentent une bande adhésive exposée lorsque le rabat est en position scellée ou fermée

  - présentent des coins pliés
  - présentent une finition grossière, irrégulière ou vergée
- Réglez les guides de largeur afin qu'ils correspondent à la largeur des enveloppes.

Remarque : un taux d'humidité important (supérieur à 60 %) associé à une température d'impression élevée risque d'entraîner le collage ou le froissement des enveloppes.

Conseils sur l'utilisation des étiquettes

Imprimez toujours un échantillon sur les étiquettes que vous prévoyez d'utiliser avant d'en acheter en grande quantité.

Remarque : Utilisez uniquement des étiquettes en papier. Les étiquettes en vinyle, spéciales pharmacie ou recto verso ne sont pas prises en charge.

Pour plus d'informations sur l'impression, les caractéristiques et la conception des étiquettes, reportez-vous au *Card Stock & Label Guide (en anglais uniquement)*, disponible à l'adresse : **http://support.lexmark.com**.

Lorsque vous imprimez des étiquettes :

- Utilisez des étiquettes spécialement destinées aux imprimantes laser. Consultez le fabricant ou le revendeur, pour savoir si :
  - Les étiquettes peuvent supporter des températures allant jusqu'à 240 °C (464 °F)sans se coller, se froisser, se recourber de manière excessive ou libérer des émanations dangereuses.
  - Les parties adhésives, la face (support d'impression) et les revêtements des étiquettes peuvent supporter une pression de 25 psi sans suinter, se décoller sur les bords ou libérer des émanations dangereuses.
- N'utilisez pas d'étiquettes avec support lisse.
- Utilisez des feuilles d'étiquettes entières. Les feuilles partielles risquent de provoquer un bourrage papier car les étiquettes restantes ont tendance à se décoller. Les feuilles partiellement utilisées salissent également votre imprimante et votre cartouche de toner avec de l'adhésif, annulant ainsi leur garantie respective.
- N'utilisez pas d'étiquettes dont l'adhésif est apparent.
- N'imprimez pas à moins de 1 mm (0,04 pouce) du bord de l'étiquette, des perforations ou entre les découpes de l'étiquette.
- Assurez-vous que le revêtement adhésif ne recouvre pas les bords de la feuille. Le revêtement de zone de l'adhésif doit être situé à 1 mm (0,04 pouce) minimum des bords. L'adhésif salit l'imprimante et peut en annuler la garantie.
- S'il n'est pas possible d'appliquer un revêtement de zone sur l'adhésif, une bande de 2 mm (0,08 pouce) doit être détachée le long du bord d'entraînement. Veillez à utiliser de l'adhésif qui ne suinte pas.
- L'orientation portrait est recommandée, en particulier pour l'impression de codes à barres.

Conseils sur l'utilisation du papier à en-tête

- Utilisez du papier à en-tête spécialement conçu pour les imprimantes laser.
- Imprimez toujours un échantillon sur le papier à en-tête que vous prévoyez d'utiliser avant d'en commander en grande quantité.
- Avant de charger le papier à en-tête, déramez et redressez la pile de papier pour éviter que les feuilles adhèrent entre elles.

- L'orientation de la page est importante lorsque vous imprimez sur du papier à en-tête. Pour plus d'informations sur le chargement du papier à en-tête, reportez-vous à :
  - « Chargement des tiroirs » à la page 26
  - « Alimentation du chargeur multifonction » à la page 31

Conseils sur l'utilisation des transparents

- Imprimez une page de test sur les transparents que vous prévoyez d'acheter avant de les commander en grande quantité.
- Chargez les transparents à partir du bac standard ou du chargeur multifonction.
- Utilisez des transparents spécialement conçus pour les imprimantes laser. Les transparents doivent pouvoir supporter des températures atteignant 185°C sans fondre, se décolorer, se décaler ou libérer des émanations dangereuses.

  Remarque : Si le grammage du transparent est réglé sur Lourd et si sa texture est réglée sur Grenée dans le menu Papier, il est possible d'imprimer les transparents à une température atteignant 195 °C.
- Ne laissez pas de traces de doigts sur les transparents pour éviter tout problème de qualité d'impression.
- Avant de charger des transparents, déramez, ventilez et égalisez la pile de papier pour éviter que les feuilles adhèrent entre elles.

Stockage du papier

Suivez les recommandations ci-après afin d'éviter les bourrages et les problèmes de qualité d'impression :

- Pour un résultat optimal, stockez le papier à une température de 21°C (70°F), avec une humidité relative de 40 pour cent. La plupart des fabricants d'étiquettes recommandent d'imprimer à des températures comprises ente 18 et 24°C (65 et 75°F) avec une humidité relative de 40 à 60 pour cent.
- Stockez le papier dans des cartons, sur une palette ou une étagère plutôt que sur le sol.
- Stockez les ramettes sur une surface plane.
- Ne placez rien sur les ramettes de supports d'impression.
- Ne retirez le papier du carton ou de l'emballage que lorsque vous êtes prêt à le charger dans l'imprimante. Le carton et l'emballage contribuent à maintenir le papier, propre, sec et à plat.

Formats, grammages et types de papiers pris en charge

Formats de papier pris en charge

Format de papier	Bac standard	Bac 250 ou 550 feuilles en option	Dispositif d'alimentation polyvalent	Mode recto verso
A4 210 x 297 mm (8,3 x 11,7 po.)	√	√	√	√
A5 148 x 210 mm (5,8 x 8,3 po.)	√	√	√	X
A6 105 x 148 mm (4,1 x 5,8 po.)	√	X	√	X
JIS B5 182 x 257 mm (7,2 x 10,1 po.)	√	√	√	X
Lettre US 216 x 279 mm (8,5 x 11 po.)	√	√	√	√
Légal US 216 x 356 mm (8,5 x 14 po.)	√	√	√	√
Executive 184 x 267 mm (7,3 x 10,5 po.)	√	√	√	X
Oficio (Mexico) 216 x 340 mm (8,5 x 13,4 po.)	√	√	√	√
Folio 216 x 330 mm (8,5 x 13 po.)	√	√	√	√
Statement 140 x 216 mm (5,5 x 8,5 po.)	√	√	√	X
Universel[1, 2] 76,2 x 127 mm (3 x 5 po.) jusqu'à 216 x 356 mm (8,5 x 14 po.)	√	√	√	√
Enveloppe 7 3/4 (Monarch) 98 x 191 mm (3,9 x 7,5 po.)	X	X	√	X
Enveloppe 9 98 x 225 mm (3,9 x 8,9 po.)	X	X	√	X
Enveloppe 10 105 x 241 mm (4,1 x 9,5 po.)	X	X	√	X

[1] Ce paramètre de format ajuste la page au format 216 x 356 mm (8,5 x 14 po.) à moins que le format ne soit spécifié par l'application.

[2] Le format universel n'est pris en charge que dans le bac standard si le format de papier minimal est 105 x 148 mm (4,1 x 5,8 po.). Le format Universal n'est pris en charge que dans le bac 250 ou 550 feuilles en option si le format de papier minimal est 148 x 210 mm (5,8 x 8,3 po.). Le format Universal n'est pris en charge en mode recto verso que si la largeur minimale est 210 mm (8,3 po.) et la longueur minimal de 279 mm (11 po.). Le plus petit format de papier universel pris en charge n'est accepté que dans le dispositif d'alimentation polyvalent.

Format de papier	Bac standard	Bac 250 ou 550 feuilles en option	Dispositif d'alimentation polyvalent	Mode recto verso
Enveloppe DL 110 x 220 mm (4,3 x 8,7 po.)	X	X	√	X
Enveloppe C5 162 x 229 mm (6,4 x 9 po.)	X	X	√	X
Enveloppe B5 176 x 250 mm (6,9 x 9,8 po.)	X	X	√	X
Autre enveloppe 229 x 356 mm (9 x 14 po.)	X	X	√	X

[1] Ce paramètre de format ajuste la page au format 216 x 356 mm (8,5 x 14 po.) à moins que le format ne soit spécifié par l'application.

[2] Le format universel n'est pris en charge que dans le bac standard si le format de papier minimal est 105 x 148 mm (4,1 x 5,8 po.). Le format Universal n'est pris en charge que dans le bac 250 ou 550 feuilles en option si le format de papier minimal est 148 x 210 mm (5,8 x 8,3 po.). Le format Universal n'est pris en charge en mode recto verso que si la largeur minimale est 210 mm (8,3 po.) et la longueur minimal de 279 mm (11 po.). Le plus petit format de papier universel pris en charge n'est accepté que dans le dispositif d'alimentation polyvalent.

Types et grammages de papier pris en charge

Le tiroir standard prend en charge les grammages de papier allant de 60 à 90 g/m^2 (16 à 24 lb). Le tiroir en option prend en charge les grammages de papier allant de 60 à 120 g/m^2 (16 à 32 lb). Le dispositif d'alimentation polyvalent prend en charge les grammages de papier allant de 60 à 163 g/m^2 (16 à 43 lb).

Type de support	Tiroir 250 ou 550 feuilles	Dispositif d'alimentation polyvalent	Mode recto verso
Papier normal	√	√	√
Bristol	X	√	X
Transparents	√	√	X
Recyclé	√	√	√
Papier glacé	X	X	X
Etiquettes en papier[1]	√	√	X
Etiquettes vinyl	X	X	X
Qualité[2]	√	√	√
Enveloppe	X	√	X
Enveloppe grenée	X	√	X
Papier à en-tête	√	√	√

Type de support	Tiroir 250 ou 550 feuilles	Dispositif d'alimentation polyvalent	Mode recto verso
Préimprimé	√	√	√
Papier couleur	√	√	√
Papier léger	√	√	√
Papier lourd[2]	√	√	√
Chiffon/grené	√	√	**X**

[1] Les étiquettes papier à une seule face conçues pour les imprimantes laser sont prises en charge pour une utilisation occasionnelle. Il est recommandé de ne pas imprimer plus de 20 pages d'étiquettes en papier par mois. Les étiquettes en vinyle, spéciales pharmacie ou recto verso ne sont pas prises en charge.

[2] Le dispositif recto verso prend en charge le papier qualité d'un grammage atteignant 90 g/m^2 (24 lb).

Impression

Le choix et la gestion du papier et des supports spéciaux peuvent affecter la fiabilité de l'impression des documents. Pour plus d'informations, reportez-vous aux rubriques « Réduction des risques de bourrage » à la page 94 et « Stockage du papier » à la page 44.

Impression de documents

Impression depuis un ordinateur

Remarque : Pour les étiquettes, les bristols et les enveloppes, définissez le format et le type de papier dans l'imprimante avant d'envoyer la tâche d'impression.

1. Ouvrez la boîte de dialogue Imprimer dans le document que vous souhaitez imprimer.
2. Si nécessaire, réglez les paramètres.
3. Envoyez le travail d'impression.

Réglage de l’intensité du toner

Utilisation d'Embedded Web Server

1. Ouvrez un navigateur Web, puis tapez l'adresse IP de l'imprimante dans le champ d'adresse.

   Remarques :

   - imprimer une page de configuration du réseau ou la page de paramètres de menus, puis identifier l'adresse IP dans la section TCP/IP. L'adresse IP apparaît sous la forme de quatre séries de chiffres séparées par des points, par exemple 123.123.123.123.
   - Si vous utilisez un serveur proxy, désactivez-le temporairement pour charger correctement la page Web.
2. Cliquez sur **Paramètres** > **Paramètres d'impression** > **Menu Qualité**.
3. Réglez le paramètre d’intensité du toner.
4. Cliquez sur **Envoyer**.

Utilisation des paramètres de l'imprimante sur l'ordinateur

Selon le système d'exploitation, réglez les paramètres d'intensité du toner à l'aide de l'utilitaire Paramètres de l'imprimante locale ou de Paramètres de l'imprimante.

Impression à partir d'un appareil mobile

Remarque : Assurez-vous que l'imprimante et le périphérique mobile partagent la même connexion réseau. Pour plus d'informations sur la configuration des paramètres sans fil de votre appareil mobile, reportez-vous à la documentation qui l'accompagne.

Impression à partir d'un périphérique mobile à l'aide du service d'impression Mopria

Le service d'impression Mopria® est une solution d'impression mobile pour les périphériques mobiles dotés d'Android version 4.4 ou ultérieure. Il vous permet d'imprimer directement sur n'importe quelle imprimante certifiée Mopria.

Remarque : Avant d'imprimer, assurez-vous que le service d'impression Mopria est activé.

1. Dans l'écran d'accueil de votre périphérique mobile, lancez une application compatible.
2. Appuyez sur **Imprimer**, puis sélectionnez l'imprimante.
3. Envoyez le travail d'impression.

Impression à partir d'un périphérique mobile à l'aide de Google Cloud Print

Google Cloud Print™ est un service d'impression mobile qui permet aux applications activées sur des périphériques mobiles d'imprimer sur n'importe quelle imprimante compatible Google Cloud Print.

1. Dans l'écran d'accueil de votre périphérique mobile, lancez une application activée.
2. Appuyez sur **Imprimer**, puis sélectionnez l'imprimante.
3. Envoyez le travail d'impression.

Impression à partir d'un périphérique mobile à l'aide d'AirPrint

AirPrint est une solution d'impression mobile qui vous permet d'imprimer directement à partir de périphériques Apple sur une imprimante certifiée AirPrint.

Remarque : Cette application est uniquement prise en charge sur certains périphériques Apple.

1. Dans l'écran d'accueil de votre périphérique mobile, lancez une application compatible.
2. Sélectionnez un élément à imprimer, puis appuyez sur l'icône Partager.
3. Appuyez sur **Imprimer**, puis sélectionnez l'imprimante.
4. Envoyez le travail d'impression.

Impression à partir d'un périphérique mobile à l'aide de Lexmark Mobile Print

Lexmark™ Mobile Print vous permet d'envoyer des documents ainsi que des images directement à votre périphérique Lexmark.

1. Ouvrez le document, puis envoyez-le ou partagez-le vers Lexmark Mobile Print.

   Remarque : Il est possible que certaines applications tierces ne prennent pas en charge la fonction d'envoi ou de partage. Pour plus d'informations, reportez-vous à la documentation fournie avec l'application.

2. Sélectionner une imprimante.
3. Imprimez le document.

Annulation d'un travail d'impression

Annulation d'un travail d'impression depuis l’ordinateur

Pour les utilisateurs de Windows

1. Ouvrez le dossier Imprimantes, puis sélectionnez votre imprimante.
2. Dans la file d'attente d'impression, sélectionnez le travail d'impression à annuler, puis supprimez-le.

Pour les utilisateurs Macintosh

1. Dans Préférences système du menu Pomme, naviguez jusqu'à votre imprimante.
2. Dans la file d'attente d'impression, sélectionnez le travail d'impression à annuler, puis supprimez-le.

Présentation des menus de l'imprimante

Pour imprimer une liste des menus, reportez-vous à la section « Impression d'une page des paramètres de menu et de configuration du réseau » à la page 23.

Pour accéder aux menus de l'imprimante, utilisez :

- Le serveur Web incorporé si l'imprimante est connectée au réseau.
- L'utilitaire Paramètres de l'imprimante locale pour Windows ou les paramètres de l'imprimante pour Macintosh si l'imprimante est connectée à un ordinateur à l'aide d'un câble parallèle ou USB.

Liste des menus

Menu Papier	Paramètres
Alimentation par défaut	Paramètres généraux
Format/Type papier	Paramètres d'impression
Configurer MF	
Texture du papier	
Grammage du papier	
Chargement du papier	
Types personnalisés	

Réseau/Ports	Sécurité
USB standard	Définir la date et l'heure

Menu papier

Alimentation par défaut, menu

Utilisation	A
Alimentation par défaut Tiroir [x] Chargeur MF Manuel Papier Manuel enveloppe	Choisir l'alimentation papier par défaut pour tous les travaux d'impression **Remarques :** • Tiroir 1 (tiroir standard) correspond au paramètre usine. • Dans le menu Papier, définissez Configurer MF sur Cassette pour que le chargeur MF s'affiche en tant que paramètre du menu. • Si vous avez chargé le même format et le même type de papier dans deux tiroirs, et si les tiroirs sont configurés avec les mêmes options, les tiroirs sont automatiquement liés. Lorsqu'un tiroir est vide, le papier de l'autre tiroir lié est utilisé pour l'impression.

Menu Format/Type papier

Utiliser	Pour
Format tiroir [x] A4 A5 A6 JIS-B5 Lettre US Légal US Exécutive US Oficio (Mexico) Folio Statement Universel	Spécifiez le format du papier chargé dans chaque bac. **Remarques :** • Lettre US correspond au format par défaut aux Etats-Unis. A4 correspond au format international par défaut. • Si deux tiroirs contiennent du papier de même format et de même type, et s'ils possèdent les mêmes paramètres, ils sont automatiquement liés. Lorsqu'un tiroir est vide, le papier de l'autre tiroir lié est utilisé pour l'impression. • Le papier de format A6 n'est pris en charge que dans le Tiroir 1 et le chargeur multi-fonction.
Type tiroir [x] Papier normal Transparent Recyclé Etiquettes Pap. qualité Papier à en-tête Préimprimé Papier couleur Papier léger Papier lourd Chiffon/grené Type perso [x]	Indiquer le type de papier chargé dans chaque bac d'alimentation. **Remarques :** • Papier ordinaire correspond au paramètre usine pour Tiroir 1. Type perso [x] correspond au paramètre usine pour tous les autres tiroirs. • Le cas échéant, le nom défini par l'utilisateur s'affiche à la place de Type perso [x]. • Ce menu permet de configurer le chaînage automatique des tiroirs.
Frmt chargeur MF A4 A5 A6 JIS B5 Lettre US Légal Executive Oficio (Mexique) Folio Statement Universal Enveloppe 7 3/4 Enveloppe 9 Enveloppe 10 Enveloppe DL Enveloppe C5 Enveloppe B5 Autre enveloppe	Indiquez le format du papier chargé dans le dispositif d'alimentation polyvalent. **Remarques :** • Lettre correspond au format par défaut aux Etats-Unis. A4 correspond au format international par défaut. • Dans le menu Papier, définissez Configurer MF sur « Cassette » pour que Frmt chargeur MF apparaisse en tant que menu. • Le dispositif d'alimentation polyvalent ne détecte pas automatiquement le format du papier. Veillez à définir la valeur du format de papier.
Remarque : Seuls les tiroirs et les chargeurs installés sont répertoriés dans ce menu.	

Utiliser	Pour
Type chargeur MF Papier normal Bristol Transparent Recyclé Etiquettes Pap. qualité Enveloppe Enveloppe grenée Papier à en-tête Préimprimé Papier couleur Papier léger Papier lourd Chiffon/grené Type perso [x]	Indiquez le type de papier chargé dans le dispositif d'alimentation polyvalent. **Remarques :** • Papier normal correspond au paramètre usine. • Dans le menu Papier, définissez Configurer MF sur « Cassette » pour que Type chargeur MF apparaisse en tant que menu.
Format de papier manuel A4 A5 A6 JIS B5 Lettre US Légal US Exécutive US Oficio (Mexico) Folio Statement Universel	Définissez le format de papier chargé manuellement. **Remarque :** Lettre US correspond au format par défaut aux Etats-Unis. A4 correspond au format international par défaut.
Type de papier manuel Papier normal Bristol Transparent Recyclé Etiquettes Pap. qualité Papier à en-tête Préimprimé Papier couleur Papier léger Papier lourd Chiffon/grené Type perso [x]	Définissez le type de papier chargé manuellement. **Remarques :** • Papier normal correspond au paramètre usine. • Dans le menu Papier, définissez Configurer MF sur « Manuel » afin que Type de papier manuel s'affiche en tant que menu.
Remarque : Seuls les tiroirs et les chargeurs installés sont répertoriés dans ce menu.	

Utiliser	Pour
Format d'enveloppe manuel Enveloppe 7 3/4 Enveloppe 9 Enveloppe 10 Enveloppe DL Enveloppe C5 Enveloppe B5 Autre enveloppe	Définissez le format d'enveloppe chargé manuellement. **Remarque :** Enveloppe 10 correspond au format par défaut aux Etats-Unis. Enveloppe DL correspond au format international par défaut.
Type d'enveloppe manuel Enveloppe Enveloppe grenée Type perso [x]	Définissez le type d'enveloppe chargé manuellement **Remarque :** Enveloppe correspond au paramètre usine.
Remarque : Seuls les tiroirs et les chargeurs installés sont répertoriés dans ce menu.	

Menu Configurer MF

Utiliser	Pour
Configurer MF Cassette Manuel Priorité MF	Déterminer le temps d'alimentation en papier dans le chargeur multifonction. **Remarques :** • Cassette correspond au paramètre usine. Il permet de configurer le chargeur multifonction comme source d'alimentation par défaut. • Manuel permet de configurer le chargeur multifonction uniquement pour les travaux d'impression manuelle. • Premier permet de configurer le chargeur multifonction comme principale source d'alimentation, quels que soient les paramètres.

Texture du papier, menu

Utiliser	Pour
Texture normale Lisse Normal Grenée	Indiquez la texture relative du papier ordinaire chargé. **Remarque :** Normale correspond au paramètre usine.
Texture bristol Lisse Normal Grenée	Indiquez la texture relative du bristol chargé. **Remarques :** • Normale correspond au paramètre usine. • Les options apparaissent uniquement si le bristol est pris en charge
Texture transparent Lisse Normal Grenée	Indiquez la texture relative des transparents chargés. **Remarque :** Normale correspond au paramètre usine.

Utiliser	Pour
Text. papier recyclé Lisse Normal Grenée	Indiquez la texture relative du papier recyclé chargé. **Remarque :** Normale correspond au paramètre usine.
Texture étiquettes Lisse Normal Grenée	Indiquez la texture relative des étiquettes chargées. **Remarque :** Normale correspond au paramètre usine.
Texture papier qualité Lisse Normal Grenée	Indiquez la texture relative du papier à lettre chargé. **Remarque :** Grenée correspond au paramètre usine.
Texture enveloppe Lisse Normal Grenée	Indiquez la texture relative des enveloppes chargées. **Remarque :** Normale correspond au paramètre usine.
Texture enveloppe grenée Grenée	Indiquez la texture relative des enveloppes grenées chargées.
Texture papier en-tête Lisse Normal Grenée	Indiquez la texture relative du papier à en-tête chargé. **Remarque :** Normale correspond au paramètre usine.
Texture préimprimés Lisse Normal Grenée	Indiquez la texture relative du papier préimprimé chargé. **Remarque :** Normale correspond au paramètre usine.
Texture papier couleur Lisse Normal Grenée	Indiquez la texture relative du papier couleur chargé. **Remarque :** Normale correspond au paramètre usine.
Texture légère Lisse Normal Grenée	Spécifiez la texture relative du papier chargé. **Remarque :** Normale correspond au paramètre usine.
Texture lourde Lisse Normal Grenée	Spécifiez la texture relative du papier chargé. **Remarque :** Normale correspond au paramètre usine.
Texture grenée/chiffon Grenée	Indiquez la texture relative du papier coton chargé.

Utiliser	Pour
Texture [x] personnalisé Lisse Normal Grenée	Indiquez la texture relative du papier personnalisé chargé. **Remarques :** • Normale correspond au paramètre usine. • Les options s'affichent uniquement si le type personnalisé est pris en charge.

Menu Grammage du papier

Utilisation	A
Grammage normal Clair Normale Grammage élevé	Indiquez le grammage relatif du papier ordinaire chargé. **Remarque :** Normale correspond au paramètre usine.
Grammage bristol Clair Normale Grammage élevé	Indiquez le grammage relatif du bristol chargé. **Remarque :** Normale correspond au paramètre usine.
Grammage transparent Clair Normale Grammage élevé	Indiquez le grammage relatif des transparents chargés. **Remarque :** Normale correspond au paramètre usine.
Gram papier recyclé Clair Normale Grammage élevé	Indiquez le grammage relatif du papier recyclé chargé. **Remarque :** Normale correspond au paramètre usine.
Grammage étiquettes Clair Normale Grammage élevé	Indiquez le grammage relatif des étiquettes chargées. **Remarque :** Normale correspond au paramètre usine.
Grammage qualité Clair Normale Grammage élevé	Indiquez le grammage relatif du papier à lettre chargé. **Remarque :** Normale correspond au paramètre usine.
Grammage enveloppe Clair Normale Grammage élevé	Indiquez le grammage relatif de l'enveloppe chargée. **Remarque :** Normale correspond au paramètre usine.
Grammage enveloppe grenée Clair Normale Grammage élevé	Indiquez le grammage relatif de l'enveloppe rugueuse chargée. **Remarque :** Normale correspond au paramètre usine.

Utilisation	A
Grammage en-tête Clair Normale Grammage élevé	Indiquez le grammage relatif du papier à en-tête chargé. **Remarque :** Normale correspond au paramètre usine.
Grammage préimprimés Clair Normale Grammage élevé	Indiquez le grammage relatif du papier préimprimé chargé. **Remarque :** Normale correspond au paramètre usine.
Grammage couleur Clair Normale Grammage élevé	Indiquez le grammage relatif du papier couleur chargé. **Remarque :** Normale correspond au paramètre usine.
Grammage léger Clair	Indiquez que le grammage du papier chargé est léger.
Grammage lourd Grammage élevé	Indiquez que le grammage du papier chargé est lourd.
Grammage chiffon/grené Clair Normale Grammage élevé	Indiquez le grammage relatif du papier chiffon ou grené chargé. **Remarque :** Lourd correspond au paramètre usine.
Grammage perso [x] Clair Normale Grammage élevé	Indiquez le grammage relatif du papier personnalisé chargé. **Remarques :** • Normale correspond au paramètre usine. • Les options s'affichent uniquement lorsque le type personnalisé est pris en charge.

Menu Chargement du papier

Utiliser	Pour
Chargt papier recyclé Recto verso Eteinte	Déterminez et configurez les impressions en recto verso pour tous les travaux d'impression qui précisent le type de papier Recyclé.
Chargement qualité Recto verso Eteinte	Déterminez et configurez les impressions en recto verso pour tous les travaux d'impression qui précisent le type de papier Bristol.
Chargement en-tête Recto verso Hors fonction	Déterminez et configurez les impressions en recto verso pour tous les travaux d'impression qui précisent le type de papier à En-tête.

Remarques :

- Recto verso définit par défaut l'impression recto verso pour tous les travaux d'impression à moins qu'une impression recto soit définie dans Préférences d'impression ou dans la boîte de dialogue Imprimer.
- Si Recto verso est sélectionné, tous les travaux d'impression sont envoyés par le dispositif recto verso, y compris les impressions sur une face.
- Hors fonction correspond au paramètre usine pour tous les menus.

Utiliser	Pour
Chargement préimprimés Recto verso Hors fonction	Déterminez et configurez les impressions en recto verso pour tous les travaux d'impression qui précisent le type de papier Pré-imprimé.
Chargement couleur Recto verso Hors fonction	Déterminez et configurez les impressions en recto verso pour tous les travaux d'impression qui précisent le type de papier Couleur.
Chargement léger Recto verso Hors fonction	Déterminez et configurez les impressions en recto verso pour tous les travaux d'impression qui précisent le type de papier Léger.
Chargement lourd Recto verso Hors fonction	Déterminez et configurez les impressions en recto verso pour tous les travaux d'impression qui précisent le type de papier Lourd.
Chargement perso [x] Recto verso Eteinte	Déterminez et configurez les impressions en recto verso pour tous les travaux d'impression qui précisent le type de papier Personnalisé [x]. **Remarque :** Chargement perso [x] est disponible uniquement si le type personnalisé est pris en charge.
Remarques : • Recto verso définit par défaut l'impression recto verso pour tous les travaux d'impression à moins qu'une impression recto soit définie dans Préférences d'impression ou dans la boîte de dialogue Imprimer. • Si Recto verso est sélectionné, tous les travaux d'impression sont envoyés par le dispositif recto verso, y compris les impressions sur une face. • Hors fonction correspond au paramètre usine pour tous les menus.	

Types personnalisés, menu

Utilisez	Pour
Type perso [x] Papier Bristol Transparent Chiffon/grené Étiquettes Enveloppe	Associer un type de papier ordinaire ou de papier spécial à un nom Type perso [x]. **Remarques :** • Papier correspond au paramètre par défaut de Type perso [x]. • Pour imprimer à partir de cette source, le type de papier spécial doit être pris en charge par le tiroir sélectionné ou le chargeur.
Recyclé Papier Bristol Transparent Chiffon/grené Étiquettes Enveloppe Chiffon	Indiquer un type de papier lorsque le paramètre Recyclé est sélectionné dans d'autres menus. **Remarques :** • Papier correspond au paramètre usine. • Pour imprimer à partir de cette source, le type de papier Recyclé doit être pris en charge par le tiroir sélectionné ou le chargeur.

Menu Réseau/Ports

Menu USB standard

Utilisation	A
PCL SmartSwitch En fonction Hors fonction	Configurez l'imprimante afin qu'elle passe automatiquement en mode d'émulation PCL lorsqu'un travail d'impression provenant du port USB le requiert, quel que soit le langage par défaut de l'imprimante. **Remarques :** • en fonction correspond au paramètre usine. • Si PCL SmartSwitch est activé, l'imprimante utilise l'émulation PCL. • Si PCL SmartSwitch est désactivé, l'imprimante n'examine pas les données entrantes et utilise le langage d'impression par défaut défini dans le menu Configuration.
PS SmartSwitch En fonction Hors fonction	Configurez l'imprimante afin qu'elle passe automatiquement en mode d'émulation PS lorsqu'un travail d'impression provenant du port USB le requiert, quel que soit le langage par défaut de l'imprimante. **Remarques :** • en fonction correspond au paramètre usine. • Si PS SmartSwitch est activé, l'imprimante utilise l'émulation PostScript. • Si PS SmartSwitch est désactivé, l'imprimante n'examine pas les données entrantes et utilise le langage d'impression par défaut défini dans le menu Configuration.
Tampon USB Désactivé Auto De 3 Ko à [taille maximale autorisée]	Configurez la taille du tampon d'entrée USB. **Remarques :** • Auto correspond au paramètre usine. • Si cette option est désactivée, le tampon d'impression est désactivé. • Le paramètre de taille du tampon USB est modifiable par incrément de 1 ko. • La taille maximale dépend de la quantité de mémoire de l'imprimante, de la taille des autres mémoires tampon et de la valeur définie pour l'option Economiser ressource (En fonction ou Hors fonction). • Pour augmenter au maximum la taille du tampon USB, désactivez ou réduisez la taille des tampons parallèle, série et réseau. • Toute modification de cette option entraîne le redémarrage automatique de l'imprimante. La sélection de menu est ensuite mise à jour.

Menu Paramètres

Paramètres généraux, menu

Utilisez	Pour
Langue d'affichage Anglais Français Allemand Italien Espagnol Danois Norvégien Néerlandais Suédois Portugais Finnois Russe Polonais Grec Magyar Turc Tchèque Chinois simplifié Chinois traditionnel Coréen Japonais	Définir la langue du texte qui s'affiche à l'écran. **Remarque :** Toutes les langues ne sont pas disponibles sur tous les modèles. Du matériel complémentaire peut s'avérer nécessaire pour certaines langues.
Afficher estimations consommables Afficher estimations Ne pas afficher estimations	Afficher les estimations des fournitures dans le panneau de commandes, Embedded Web Server, les paramètres de menu et les rapports de statistiques du périphérique.
Mode éco Désactiver Energie Energie/Papier Papier	Réduit la consommation d'énergie, de papier ou de supports spéciaux **Remarques :** • Désactiver correspond au paramètre usine. Ce paramètre permet de rétablir les paramètres usine de l'imprimante. • La définition du mode Eco sur Energie ou Papier peut affecter les performances de l'imprimante, mais pas la qualité d'impression.
Mode silencieux Désactiver Activer	Réduire le bruit de l'imprimante. **Remarque :** Désactiver correspond au paramètre usine.
Exécuter la configuration initiale Oui Non	Exécuter l'assistant de configuration.

[1] Cet élément du menu apparaît uniquement sur les modèles d'imprimante à écran tactile.

[2] Cet élément du menu apparaît uniquement sur les modèles d'imprimante dépourvus d'écran tactile.

Utilisez	Pour
Clavier[1] Type de clavier Anglais Français Français canadien Allemand Italien Espagnol Grec Danois Norvégien Néerlandais Suédois Finnois Portugais Russe Polonais Suisse allemand Français de suisse Coréen Magyar Turc Tchèque Chinois simplifié Chinois traditionnel Japonais Clé personnalisée [x]	Sélectionner une langue et des informations clés personnalisées pour le clavier à l'écran.
Formats de papier Etats-Unis Unités métriques	Préciser l'unité de mesure des formats de papier. **Remarques :** • US correspond au paramètre usine. • Le pays ou la région que vous avez sélectionné(e) dans l'assistant de configuration initial détermine le paramètre du format de papier initial.

[1] Cet élément du menu apparaît uniquement sur les modèles d'imprimante à écran tactile.

[2] Cet élément du menu apparaît uniquement sur les modèles d'imprimante dépourvus d'écran tactile.

Utilisez	Pour
Informations affichées[1] Volet de gauche Volet de droite	Indiquer les informations d'affichage dans les angles supérieurs de l'écran d'accueil. Sélectionnez l'une des options suivantes : Aucune Adresse IP Nom d'hôte Nom du contact Emplacement Date/Heure Nom de service mDNS/DDNS Nom de configuration zéro Texte personnalisé [x] Nom du modèle **Remarques :** • L'adresse IP correspond au paramètre usine pour le volet de gauche. • La date/heure correspond au paramètre usine pour le volet de droite.
Informations affichées[1] Texte personnalisé [x]	Indiquer les informations à afficher dans les angles supérieurs de l'écran d'accueil. **Remarque :** Vous pouvez saisir jusqu'à 32 caractères.
Informations affichées (suite)[1] Toner noir	Indiquer les informations d'affichage pour Toner noir. Sélectionnez l'une des options suivantes : Quand afficher Ne pas afficher Ecran Message à afficher Par défaut Autre Par défaut [saisie de texte] Autre [saisie de texte] **Remarques :** • Ne pas afficher correspond au paramètre usine pour Quand afficher. • Par défaut correspond au paramètre usine pour Message à afficher.

[1] Cet élément du menu apparaît uniquement sur les modèles d'imprimante à écran tactile.

[2] Cet élément du menu apparaît uniquement sur les modèles d'imprimante dépourvus d'écran tactile.

Utilisez	Pour
Informations affichées (suite)[1] Bourrage papier Charger du papier Erreurs de service	Personnaliser les informations affichées pour certains menus. Sélectionnez l'une des options suivantes : Ecran Oui Non Message à afficher Par défaut Autre Par défaut [saisie de texte] Autre [saisie de texte] **Remarques :** • Non correspond au paramètre usine pour Afficher. • Par défaut correspond au paramètre usine pour Message à afficher.
Personnalisation de l'écran d'accueil Changer de langue Rechercher dans les travaux suspendus Travaux suspendus Pilote USB Profils et solutions[1] Signets[1] Travaux par utilisateur[1] Formulaires et favoris[1]	Changer les icônes qui s'affichent dans l'écran d'accueil. Sélectionnez l'une des options suivantes : Ecran Ne pas afficher
Format de la date[1] MM-JJ-AAAA JJ-MM-AAAA AAAA-MM-JJ	Définir le format de date de l'imprimante. **Remarque :** MM-JJ-AAAA est le paramètre appliqué aux Etats-Unis. JJ-MM-AAAA correspond au format international par défaut.
Format de l'heure[1] 12 heures A.M./P.M. Horloge de 24 heures	Définir le format d'heure de l'imprimante. **Remarque :** 12 heures A.M./P.M. correspond au paramètre usine.
Luminosité de l'écran[1] 20–100	Indiquer la luminosité de l'écran. **Remarque :** 100 correspond au paramètre usine.
Réaction audio[1] Button Feedback (Réaction des boutons) Activer Désactiver Volume haut-parleur 1 – 10	Régler le bouton de volume et de feedback. **Remarques :** • En fonction correspond au paramètre usine pour Button Feedback (Réaction des boutons). • 5 correspond au paramètre usine pour le volume du haut-parleur.
Afficher les signets[1] Oui Non	Indiquer si les signets sont à afficher dans la zone des travaux suspendus. **Remarque :** Oui correspond au paramètre usine.

[1] Cet élément du menu apparaît uniquement sur les modèles d'imprimante à écran tactile.

[2] Cet élément du menu apparaît uniquement sur les modèles d'imprimante dépourvus d'écran tactile.

Utilisez	Pour
Taux de rafraîchissement d'une page Web[1] 30–300	Préciser le nombre de secondes entre les rafraîchissements d'Embedded Web Server. **Remarque :** 120 correspond au paramètre usine.
Nom du contact[1]	Préciser un nom de contact pour l'imprimante **Remarque :** Le nom du contact est stocké sur le serveur Embedded Web Server.
Emplacement[1]	Indiquer l'emplacement de l'imprimante. **Remarque :** L'emplacement est stocké sur Embedded Web Server.
Alertes[1] Contrôle de l'alarme Alarme cartouche	Définir le déclenchement d'une alarme lorsque l'imprimante requiert l'intervention de l'utilisateur. Sélectionnez l'une des options suivantes : Désactiver Unique Continu **Remarques :** • Unique correspond au paramètre usine par défaut pour Réglage avertisseur. • Hors fonction correspond au paramètre usine pour Alarme cartouche.
Délais Mode veille[1] Désactivé 1 – 240	Définir le délai d'inactivité avant que l'imprimante se mette en mode Economie d'énergie. **Remarque :** 15 minutes correspond au paramètre usine.
Délais Mode Veille Désactivé 1–120	Définir le délai d'inactivité avant que l'imprimante se mette en mode Veille. **Remarques :** • 20 minutes correspond au paramètre usine. • Désactivé ne s'affiche que si le paramètre d'économie d'énergie est défini sur Hors fonction. • Les paramètres de valeur plus faible permettent d'économiser de l'énergie mais nécessitent un temps de préchauffage plus long.
Délais Imprimer sans écran Autoriser impression sans écran Ecran act. pdt impression	Imprimer une tâche lorsque l'écran est éteint. **Remarque :** Ecran allumé lors de l'impression correspond au paramètre usine.

[1] Cet élément du menu apparaît uniquement sur les modèles d'imprimante à écran tactile.

[2] Cet élément du menu apparaît uniquement sur les modèles d'imprimante dépourvus d'écran tactile.

Utilisez	Pour
Délais Délai d'hibernation Désactivé 20 minutes 1 heure 2 heures 3 heures 6 heures 1 jour 2 jours 3 jours 1 semaine 2 semaines 1 mois	Définir le délai avant que l'imprimante se mette en mode Hibernation. **Remarque :** 3 jours correspond au paramètre usine.
Délais Délai d'hibernation lors d'une connexion Hibernation Ne pas activer l'hibernation	Mettre l'imprimante en mode Hibernation même si une connexion Ethernet est active. **Remarque :** Hibernation correspond au paramètre usine.
Délais délai d'affichage De 15 à 300 secondes	Définir le délai d'inactivité avant que l'affichage retourne à l'état Prêt. **Remarque :** 30 secondes correspond au paramètre usine par défaut.
Délais Prolonger délai d'affichage[1] Activer Désactiver	Rester au même endroit et réinitialiser le délai d'affichage au lieu de revenir à l'écran d'accueil. **Remarque :** Désactiver correspond au paramètre usine.
Délais Délai d'impression Désactivé De 1 à 255 secondes	Configurer l'imprimante afin qu'elle termine un travail d'impression après avoir été inactive pendant le délai spécifié. **Remarques :** • 90 secondes correspond au paramètre usine. • Lorsque le délai expire, l'imprimante termine l'impression de la page qu'elle renferme éventuellement. • L'option Délai d'impression est disponible uniquement lorsque vous utilisez l'émulation PCL.
Délais Délai d'attente Désactivé De 15 à 65 535 secondes	Définir le délai pendant lequel l'imprimante attend de recevoir des données de l'hôte. **Remarques :** • 40 secondes correspond au paramètre usine. • Le paramètre Délai d'attente est disponible uniquement lorsque l'imprimante utilise l'émulation PostScript.

[1] Cet élément du menu apparaît uniquement sur les modèles d'imprimante à écran tactile.

[2] Cet élément du menu apparaît uniquement sur les modèles d'imprimante dépourvus d'écran tactile.

Utilisez	Pour
Délais Délai de mise en attente de la tâche[1] De 5 à 255 secondes	Définir le délai pendant lequel l'imprimante attend l'intervention de l'utilisateur avant de mettre en attente des travaux nécessitant des ressources non disponibles. **Remarques :** • 30 secondes correspond au paramètre usine par défaut. • Cette option de menu s'affiche uniquement si l'imprimante est équipée d'un disque dur.
Correction d'erreur Redémarrage automatique Redémarrer si inactif Toujours redémarrer Ne jamais redémarrer	Configurer l'imprimante pour redémarrer en cas d'erreur. **Remarque :** Toujours redémarrer correspond au paramètre usine.
Correction d'erreur Redémarrages automatiques max. 1–20	Déterminer le nombre de redémarrages automatiques que l'imprimante peut effectuer. **Remarque :** 2 correspond au paramètre usine.
Imprimer récupération Auto continu Désactivé De 5 à 255 secondes	Permettre à l'imprimante de poursuivre l'impression dans certains cas hors ligne non résolus dans le délai spécifié. **Remarque :** Désactivé correspond au paramètre usine.
Imprimer récupération Correction bourrage Activer Désactiver Auto	Indiquer si l'imprimante doit réimprimer les pages bloquées à la suite d'un bourrage papier. **Remarque :** Auto correspond au paramètre usine. L'imprimante réimprime les pages bloquées, sauf si d'autres travaux d'impression ont besoin de la mémoire utilisée pour la mise en attente de ces pages.
Imprimer récupération Assistance bourrage papier Activer Désactiver	Configurer l'imprimante pour vérifier automatiquement les bourrages papier. **Remarque :** Activé correspond au paramètre usine.
Imprimer récupération Protection page Désactiver Activer	Configurer l'imprimante pour qu'elle imprime la sortie correcte d'une page. **Remarque :** Désactiver correspond au paramètre usine.
Paramètres d'accessibilité[1] prolonger délai d'affichage Désactiver Activer	Rester au même endroit et réinitialiser le délai d'affichage au lieu de revenir à l'écran d'accueil. **Remarque :** Désactiver correspond au paramètre usine.

[1] Cet élément du menu apparaît uniquement sur les modèles d'imprimante à écran tactile.

[2] Cet élément du menu apparaît uniquement sur les modèles d'imprimante dépourvus d'écran tactile.

Utilisez	Pour
Paramètres d'accessibilité[1] Débit de parole Très lent Lent Normale Rapide Plus rapide Assez rapide Rapide Très rapide Le plus rapide	Régler le débit de parole de l'assistance vocale. **Remarque :** Normale correspond au paramètre usine.
Paramètres d'accessibilité[1] Volume casque 1 – 10	Définir le volume du casque. **Remarque :** 5 correspond au paramètre usine.
Informations envoyées à Lexmark Consommables et pages utilisées (Anonyme) Activer Désactiver	Envoyer de manière anonyme des informations sur l'utilisation du périphérique à Lexmark. **Remarque :** La valeur par défaut dépend de ce que vous avez sélectionné lors de la configuration initiale.
Informations envoyées à Lexmark Perf. du périph. (anonyme) Activer Désactiver	Envoyer de manière anonyme des informations sur les erreurs et sur les fonctionnalités du périphérique à Lexmark. **Remarque :** La valeur par défaut dépend de ce que vous avez sélectionné lors de la configuration initiale.
Informations envoyées à Lexmark Démarrer l'envoi Arrêter l'envoi	Définir l'heure d'envoi des informations de manière anonyme à Lexmark.
Appuyer sur le bouton Veille Ne rien faire Veille Hibernation	Déterminer comment l'imprimante réagit à une brève pression sur le bouton Veille lorsqu'elle est inactive. **Remarque :** Veille correspond au paramètre usine.
Maintenir le bouton Veille enfoncé Ne rien faire Veille Hibernation	Déterminer comment l'imprimante réagit à une longue pression sur le bouton Veille lorsqu'elle est inactive. **Remarque :** Ne rien faire correspond au paramètre usine.
Paramètres par défaut d'origine Ne pas restaurer Restaurer maintenant	Restaurer les paramètres d'usine par défaut de l'imprimante. **Remarques :** • La valeur par défaut est Ne pas restaurer. • La valeur Restaurer maintenant permet de restaurer tous les paramètres usine de l'imprimante à l'exception des paramètres du menu Réseau/Ports. L'ensemble des ressources téléchargées stockées dans la mémoire vive est supprimé. Cette suppression n'affecte pas les ressources téléchargées stockées dans la mémoire flash ou sur un disque dur.

[1] Cet élément du menu apparaît uniquement sur les modèles d'imprimante à écran tactile.

[2] Cet élément du menu apparaît uniquement sur les modèles d'imprimante dépourvus d'écran tactile.

Utilisez	Pour
Message d'accueil personalisé[2] Désactiver Adresse IP Nom d'hôte Nom du contact Emplacement Nom de configuration zéro Texte personnalisé [x]	Sélectionner un message d'accueil personnalisé qui apparaît en lieu et place de l'état de l'imprimante. **Remarque :** Désactiver correspond au paramètre usine.
Exporter le fichier de configuration[1] Exporter	Exporter les fichiers de configuration vers un lecteur flash.
[1] Cet élément du menu apparaît uniquement sur les modèles d'imprimante à écran tactile. [2] Cet élément du menu apparaît uniquement sur les modèles d'imprimante dépourvus d'écran tactile.	

Paramètres d'impression

Configuration, menu

Utilisation	A
Langage d'imprimante Emulation PCL Emulation PS	Définir le langage de l'imprimante par défaut. **Remarques :** • Emulation PCL correspond au paramètre usine. • L'émulation PostScript utilise un interpréteur PostScript pour le traitement des travaux d'impression. • L'émulation PCL utilise un interpréteur PCL pour le traitement des travaux d'impression. • Si vous sélectionnez un langage d'imprimante par défaut, le logiciel peut continuer à envoyer des travaux d'impression utilisant un autre langage.
Zone d'impression Normale Page entière	Définir la zone d'impression logique et physique. **Remarques :** • Normal correspond au paramètre usine. Si vous essayez d'imprimer des données dans la zone non imprimable définie par la valeur Normale, l'image est tronquée au niveau des limites définies. • L'option Page entière permet de déplacer l'image dans la zone non imprimable définie par la valeur Normale. Ce paramètre affecte uniquement les pages imprimées avec un interpréteur PCL 5e ; il n'a aucune incidence sur les pages imprimées avec un interpréteur PCL XL ou PostScript.
Télécharger la cible Mémoire vive Flash	Définir l'emplacement de stockage des ressources téléchargées. **Remarques :** • RAM correspond au paramètre usine. L'enregistrement des ressources téléchargées dans la mémoire vive (RAM) est temporaire. • L'enregistrement des téléchargements dans une mémoire flash est permanent. Les téléchargements demeurent dans la mémoire flash, même si l'imprimante est mise hors tension. • Cette option de menu apparaît uniquement lorsqu'une mémoire flash en option est installée.

Utilisation	A
Economiser ressource Activé Désactivé	Indiquer comment l'imprimante doit traiter les ressources temporaires téléchargées, telles que les polices et les macros stockées dans la mémoire vive (RAM), lorsqu'elle reçoit un travail d'impression nécessitant une quantité de mémoire supérieure à celle disponible. **Remarques :** • Désactivé correspond au paramètre usine. L'imprimante conserve les ressources téléchargées tant que la mémoire n'est pas requise pour d'autres travaux. Les ressources téléchargées sont supprimées afin de traiter les travaux d'impression. • Lorsque cette option est activée, l'imprimante conserve les ressources téléchargées lorsqu'elle est réinitialisée ou que le langage est modifié. Si l'imprimante manque de mémoire, le message **`Mémoire saturée [38]`** s'affiche mais les ressources téléchargées ne sont pas supprimées.

Finition, menu

Utiliser	Pour
Faces (recto verso) Recto Recto verso	Définir le mode recto verso (impression sur les deux faces) comme valeur par défaut pour tous les travaux d'impression. **Remarques :** • « Recto » correspond au paramètre usine. • Vous pouvez définir l'impression recto verso à partir du logiciel. Utilisateurs de Windows : **1** Cliquez sur **Fichier** > **Imprimer**. **2** Cliquez sur **Propriétés**, **Préférences**, **Options** ou **Configuration**. Utilisateurs de Mac : **1** Sélectionnez **Fichier** > **Imprimer**. **2** Réglez les paramètres à partir de la boîte de dialogue Imprimer et des menus contextuels.
Reliures recto/verso Bord long Bord court	Définir la façon dont les pages recto verso sont reliées et imprimées. **Remarques :** • Le paramètre par défaut est Bord long. L'option Bord long relie les pages par leur bord long (bord gauche pour l'orientation portrait et bord supérieur pour l'orientation paysage). • L'option Bord court relie les pages par leur bord court (bord supérieur pour l'orientation portrait et bord gauche pour l'orientation paysage).
Copies 1–999	Indique le nombre de copies par défaut pour chaque impression. **Remarque :** 1 correspond au paramètre usine.
Pages vierges Ne pas imprimer Imprimer	Indiquer si des pages vierges doivent être insérées dans un travail d'impression. **Remarque :** Ne pas imprimer correspond au paramètre usine.
Assembler (1,1,1) (2,2,2) (1,2,3) (1,2,3)	Imprimer les pages d'un travail d'impression en respectant l'ordre défini lors de l'impression de plusieurs exemplaires de ce travail. **Remarque :** « (1,2,3) (1,2,3) » correspond au paramètre usine.

Utiliser	Pour
Séparateurs Hors fonction Entre copies Entre travaux Entre pages	Indiquer si des séparateurs vierges doivent être insérés. **Remarques :** • Hors fonction correspond au paramètre usine. • Entre copies permet d'insérer une feuille vierge entre chaque copie d'un travail d'impression si l'option Assembler est définie sur (1,1,1) (2,2,2). Si l'option Assemblage est définie sur (1,2,3) (1,2,3), une page vierge est insérée entre chaque série de pages imprimées (après toutes les pages 2 et toutes les pages 3). • Entre travaux insère une page vierge entre les travaux d'impression. • Entre pages insère une page vierge entre chaque page d'un travail d'impression. Cette fonction est utile si vous imprimez des transparents ou lorsque vous souhaitez insérer des pages vierges dans un document.
Alim. séparateur Tiroir [x] Chargeur multifonction	Indiquer la source d'alimentation pour les séparateurs. **Remarque :** Le tiroir 1 (tiroir standard) correspond au paramètre usine.
Economie papier Hors fonction 2 pages/feuille 3 pages/feuille 4 pages/feuille 6 pages/feuille 9 pages/feuille 12 pages/feuille 16 pages/feuille	Imprimer plusieurs pages sur une seule face. **Remarques :** • Hors fonction correspond au paramètre usine. • Le numéro sélectionné correspond au nombre de pages imprimées sur une face.
Paper Saver Ordering (Position économie papier) Horizontal Horizontal inversé Vertical inversé Vertical	Déterminer la position des images sur plusieurs pages lorsque l'option Economie papier est utilisée. **Remarques :** • Horizontal correspond au paramètre usine. • La position dépend du nombre d'images de page et de l'orientation sélectionnée (Paysage ou Portrait).
Orientation économie papier Auto Paysage Portrait	Déterminer l'orientation d'un document multipage. **Remarque :** Auto correspond au paramètre usine. L'imprimante sélectionne automatiquement l'orientation (Portrait ou Paysage).
Paper Saver Border (Bordure économie papier) Aucun Simple	Imprimer une bordure lorsque l'option Economie papier est utilisée. **Remarque :** Aucun correspond au paramètre usine.

Qualité, menu

Utilisation	A
Résolution impression 300 ppp 600 ppp 1200 ppp Qualité d'image 1200 Qualité d'image 2400	Indiquer la résolution d'impression en points par pouce. **Remarque :** 600 ppp correspond au paramètre usine.
Amplificateur de pixels Désactiver Polices Horizontalement Verticalement Les deux sens	Permet d'augmenter le nombre de pixels à imprimer par grappes afin d'améliorer les images horizontalement ou verticalement, ou d'améliorer les polices. **Remarque :** Désactiver correspond au paramètre usine.
Intensité toner 1 – 10	Eclaircit ou assombrit les tâches d'impression. **Remarques :** • 8 correspond au paramètre usine. • La sélection d'une valeur plus petite permet d'économiser le toner.
Accentuer les traits fins Activé Désactiver	Activer un mode d'impression conseillé pour certains fichiers tels que des plans d'architecte, des cartes, des circuits électroniques ou des diagrammes. **Remarques :** • Désactiver correspond au paramètre usine. • Vous pouvez définir cette option à partir du logiciel d'imprimante. Pour les utilisateurs Windows, cliquez sur **Fichier** > **Imprimer**, puis sur **Propriétés**, **Préférences**, **Options**, ou **Configuration**. Pour les utilisateurs Macintosh, choisissez **Fichier** > **Imprimer**, puis réglez les paramètres depuis la boîte de dialogue Imprimer et les menus contextuels. • Pour définir cette option à partir d'Embedded Web Server, entrez l'adresse IP de l'imprimante réseau dans le champ d'adresse du navigateur Web.
Correction des gris Auto Désactiver	Régler automatiquement le contraste appliqué aux images. **Remarque :** Auto correspond au paramètre usine.
Luminosité -6 à 6	Ajuste les tâches d'impression en les éclaircissant ou en les assombrissant. Vous pouvez économiser du toner en éclaircissant l'impression. **Remarque :** 0 correspond au paramètre usine.
Contraste 0 – 5	Contrôle le contraste des impressions. **Remarque :** 0 correspond au paramètre usine.

Menu PostScript

Utiliser	Pour
Impr. erreur PS En fonction Hors fonction	Impression d'une page mentionnant l'erreur PostScript. **Remarque :** Hors fonction correspond au paramètre usine.

émul PCL, menu

Utiliser	Pour
Paramètres d'émulation PCL Orientation Portrait Paysage	Déterminer l'orientation du texte et des images sur la page. **Remarques :** • Portrait correspond au paramètre usine. Portrait imprime le texte et les graphiques parallèlement au bord court du papier. • Paysage imprime le texte et les graphiques parallèlement au bord long du papier.
Paramètres émul. PCL Lignes par page 1–255	Spécifier le nombre de lignes imprimées sur chaque page. **Remarques :** • 60 correspond au paramètre usine par défaut aux Etats-Unis. 64 correspond à la valeur internationale par défaut. • L'imprimante définit l'espace disponible entre chaque ligne en fonction des paramètres Lignes par page, Format papier et Orientation. Définissez Format de papier et Orientation avant Lignes par page.
Paramètres d'émulation PCL Largeur A4 198 mm 203 mm	Configurer l'imprimante pour impression sur format A4. **Remarques :** • 198 mm correspond au paramètre usine. • Le paramètre 203 mm configure la largeur de la page de façon à pouvoir imprimer 80 caractères avec un espacement de 10.
Paramètres d'émulation PCL CR Auto après LF En fonction Hors fonction	Indique si l'imprimante effectue automatiquement un retour chariot (CR) après une commande de saut de ligne (LF). **Remarque :** Hors fonction correspond au paramètre usine.
Paramètres émul. PCL LF Auto après CR En fonction Hors fonction	Indique si l'imprimante effectue automatiquement un saut de ligne (LF).après une commande retour chariot (CR) **Remarque :** Hors fonction correspond au paramètre usine.
Renuméroter les tiroirs Affecter chrg MF Hors fonction Aucun 0–199 Attribuer bac [x] Hors fonction Aucun 0–199 Affecter papier man. Eteinte Aucun 0–199 Affecter env. manuel Eteinte Aucun 0–199	Configurer l'imprimante pour qu'elle fonctionne avec des logiciels ou des programmes qui utilisent une numérotation différente pour les tiroirs et les chargeurs. **Remarques :** • Hors fonction correspond au paramètre usine. • Aucun ne peut pas être sélectionné. Elle s'affiche uniquement lorsqu'elle est sélectionnée par l'interpréteur PCL 5. Elle ignore également la commande de sélection de la source d'alimentation. • 0 – 199 permet d'attribuer des paramètres personnalisés.

Utiliser	Pour
Renuméroter les tiroirs Afficher les paramètres usine MPF par défaut = 8 T1 par défaut = 1 T1 par défaut = 4 T1 par défaut = 5 T1 par défaut = 20 T1 par défaut = 21 Env par défaut = 6 MPapier par défaut = 2 MEnv par défaut = 3	Afficher le paramètre par défaut attribué à chaque tiroir ou chargeur.
Renuméroter les tiroirs Rétablir les paramètres par défaut Oui Non	Restaurer les paramètres par défaut de tous les tiroirs et chargeurs.

Menu Sécurité

menu Définir la date et l'heure

Utiliser	Pour
Date et heure actuelles	Afficher les paramètres date et heure pour l'imprimante.
Définir heure/date manuellement [date/heure d'entrée]	Entrer la date et l'heure. **Remarque :** La définition de la date et de l'heure à l'aide de ce menu désactive automatiquement l'option Activer NTP.
Fuseau horaire [liste des fuseaux horaires]	Sélectionnez le fuseau horaire. **Remarque :** GMT correspond au paramètre usine.
Observer auto l'heure d'été En fonction Hors fonction	Indiquer à l'imprimante d'utiliser les heures de début et de fin du paramètre Heure d'été associé au paramètre Fuseau horaire. **Remarque :** en fonction correspond au paramètre usine.
Décalage TU (GMT) [entrez la durée en minutes]	Définissez le décalage horaire par rapport à l'heure UTC ou GMT. **Remarque :** Le paramètre s'applique seulement si vous sélectionnez « (UTC+utilisateur) Personnaliser » comme fuseau horaire.
Début de l'heure d'été [liste des semaines] [liste des jours] [liste des mois] [saisir l'heure]	Définissez l'heure de début de l'heure d'été. **Remarque :** Le paramètre s'applique seulement si vous sélectionnez « (UTC+utilisateur) Personnaliser » comme fuseau horaire.
Fin de l'heure d'été [liste des semaines] [liste des jours] [liste des mois] [saisir l'heure]	Définissez l'heure de fin de l'heure d'été. **Remarque :** Le paramètre s'applique seulement si vous sélectionnez « (UTC+utilisateur) Personnaliser » comme fuseau horaire.

Utiliser	Pour
Décalage de l'heure d'été [entrez la durée en minutes]	Définissez la durée de décalage de l'heure d'été. **Remarque :** Le paramètre s'applique seulement si vous sélectionnez « (UTC+utilisateur) Personnaliser » comme fuseau horaire.

Economiser de l'argent et protéger l'environnement

Lexmark s'engage dans la protection de l'environnement et ne cesse d'améliorer ses imprimantes afin de réduire leur impact sur l'environnement. Nous concevons nos produits dans un souci de respect de l'environnement, fabriquons nos emballages de manière à réduire les matériaux utilisés et proposons des programmes de retrait et de recyclage. Pour plus d'informations, reportez-vous à la rubrique suivante :

- Le chapitre Avis
- La section Responsabilité environnementale du site Web Lexmark est disponible à l'adresse : **www.lexmark.com/environment**
- Le programme de recyclage Lexmark à **www.lexmark.com/recycle**

La sélection de certains paramètres ou de certaines tâches de votre imprimante peut vous permettre de réduire encore plus l'impact de votre imprimante. Ce chapitre indique quels paramètres et tâches sont plus respectueux de l'environnement.

Economies de papier et de toner

Utilisation de papier recyclé

En tant qu'entreprise sensible au respect de l'environnement, Lexmark approuve l'utilisation du papier recyclé spécialement destiné aux imprimantes laser/LED. Pour plus d'informations sur les papiers recyclés pris en charge par votre imprimante, reportez-vous à la section « Utilisation de papier recyclé et d'autres papiers de bureau » à la page 40.

Economie des fournitures

- Effectuez des impressions recto verso.

  Remarque : L'impression recto verso est le paramètre par défaut dans le pilote d'impression.
- Imprimer plusieurs pages sur une seule feuille de papier.
- Utilisez la fonction de prévisualisation pour visualiser le document avant de l'imprimer.
- Imprimez une copie du document pour en vérifier le contenu et le format.

Economie d'énergie

Pour configurer les paramètres d'énergie de votre imprimante, utilisez :

- Le serveur Web incorporé si l’imprimante est connectée au réseau.
- L'utilitaire Paramètres de l'imprimante locale pour Windows ou les paramètres de l'imprimante pour Macintosh si l'imprimante est connectée à un ordinateur à l'aide d'un câble parallèle ou USB.

Remarque : Certaines fonctionnalités ne sont disponibles que sur certains modèles d'imprimante.

Configuration des modes Veille et Hibernation

Les modes Veille et Hibernation sont des modes de fonctionnement à consommation ultra faible.

Remarques :

- Si l'imprimante est connectée directement à un ordinateur, accédez aux paramètres du mode Veille et Hibernation à l'aide de l'utilitaire Paramètres de l'imprimante locale ou depuis Printer Settings, selon votre système d'exploitation.
- Le délai par défaut avant que l'imprimante n'entre en mode Hibernation est de trois jours.
- Sortez l'imprimante du mode Hibernation avant d'envoyer un nouveau travail d'impression. Une pression longue sur le bouton Veille permet de sortir l'imprimante du mode Hibernation.
- Le serveur Web incorporé est désactivé lorsque l'imprimante est en mode Hibernation.

1. Ouvrez un navigateur Web, puis tapez l'adresse IP de l'imprimante dans le champ d'adresse.

   Remarques :

   - Imprimez une page de configuration réseau ou la page des paramètres, puis identifiez l'adresse IP dans la section TCP/IP.
   - Si vous utilisez un serveur proxy, désactivez-le temporairement pour charger correctement la page Web.

2. Cliquez sur **Paramètres** > **Paramètres généraux** > **Paramètres du bouton Veille**.
3. Dans le menu déroulant « Appuyer sur le bouton Veille » ou « Maintenir le bouton Veille enfoncé », sélectionnez **Veille** ou **Hibernation**.
4. Cliquez sur **Soumettre**.

Réglage du Mode veille

Utilisation d'Embedded Web Server

1. Ouvrez un navigateur Web, puis tapez l'adresse IP de l'imprimante dans le champ d'adresse.

   Remarques :

   - Imprimez une page de configuration réseau ou la page des paramètres, puis identifiez l'adresse IP dans la section TCP/IP.
   - Si vous utilisez un serveur proxy, désactivez-le temporairement pour charger correctement la page Web.

2. Cliquez sur **Paramètres** > **Paramètres généraux** > **Délais**.
3. Dans le champ Mode Veille, indiquez le délai d'attente avant la mise en veille de l'imprimante.
4. Cliquez sur **Soumettre**.

Utilisation des paramètres de l'imprimante sur l'ordinateur (Windows uniquement)

- Accédez au menu Configuration à l'aide de l'utilitaire Paramètres de l'imprimante locale.

Définition du Délai d’hibernation

Délai d'hibernation permet de fixer la durée entre le traitement d'un travail d'impression et le passage de l'imprimante en mode Economie énergie.

Utilisation d'Embedded Web Server

1. Ouvrez un navigateur Web, puis tapez l'adresse IP de l'imprimante dans le champ d'adresse.

   Remarques :

   - imprimer une page de configuration du réseau ou la page de paramètres de menus, puis identifier l'adresse IP dans la section TCP/IP. L'adresse IP apparaît sous la forme de quatre séries de chiffres séparées par des points, par exemple 123.123.123.123.
   - Si vous utilisez un serveur proxy, désactivez-le temporairement pour charger correctement la page Web.
2. Cliquez sur **Paramètres** > **Paramètres généraux** > **Délais**.
3. Dans le menu Délai d'hibernation, sélectionnez le nombre d'heures, de jours, de semaines ou de mois que l'imprimante doit attendre avant de passer en mode Economie énergie.
4. Cliquez sur **Envoyer**.

Utilisation des paramètres de l'imprimante sur l'ordinateur

Selon le système d'exploitation, accédez au menu Délai d’hibernation à l'aide de l'utilitaire Paramètres de l'imprimante locale ou de Paramètres d'impression.

Utilisation de l'option Progr. modes alim.

L'option Progr. modes alim. permet à l'utilisateur de planifier le passage de l'imprimante en mode Economie énergie ou à l'état Prêt.

Utilisation d'Embedded Web Server

1. Ouvrez un navigateur Web, puis tapez l'adresse IP de l'imprimante dans le champ d'adresse.

   Remarques :

   - imprimer une page de configuration du réseau ou la page de paramètres de menus, puis identifier l'adresse IP dans la section TCP/IP. L'adresse IP apparaît sous la forme de quatre séries de chiffres séparées par des points, par exemple 123.123.123.123.
   - Si vous utilisez un serveur proxy, désactivez-le temporairement pour charger correctement la page Web.
2. Cliquez sur **Paramètres** > **Paramètres généraux** > **Progr. modes alim.**.
3. Dans le menu Action, sélectionnez le mode d'alimentation.
4. Dans le menu Heure, sélectionnez l'heure.
5. Dans le menu Jour(s), sélectionnez le ou les jours.
6. Cliquez sur **Ajouter**.

Utilisation des paramètres de l'imprimante sur l'ordinateur (Windows uniquement)

- Accédez au menu Progr. modes alim. de l'utilitaire Paramètres de l'imprimante locale.

Recyclage

Lexmark propose des programmes de collecte et encourage une approche au recyclage progressiste et bénéfique à l'environnement. Pour plus d'informations, reportez-vous à la rubrique suivante :

- Le chapitre Avis
- La section Responsabilité environnementale du site Web Lexmark est disponible à l'adresse : **www.lexmark.com/environment**
- Le programme de recyclage Lexmark à **www.lexmark.com/recycle**

Recyclage des produits Lexmark

Pour renvoyer des produits Lexmark en vue de leur recyclage :

1. Rendez-vous sur le site **www.lexmark.com/recycle**.
2. Sélectionnez le produit que vous souhaitez recycler.

Remarque : Le matériel et les consommables de l'imprimante qui ne sont pas couverts par le programme de collecte et de recyclage Lexmark peuvent être recyclés dans votre déchetterie habituelle.

Recyclage des emballages de produits Lexmark

Lexmark s'efforce toujours de limiter le volume de ses emballages. Cette approche contribue à rendre le transport des imprimantes Lexmark aussi économique et respectueux de l'environnement que possible, et à réduire le volume de matériaux à mettre au rebut. Elle permet également de réduire les émissions de gaz à effet de serre, la consommation d'énergie et celle des ressources naturelles. Dans certains pays ou régions du monde, Lexmark offre aussi à ses clients la possibilité de recycler les matériaux d'emballage. Pour plus d'informations, visitez le site à l'adresse **www.lexmark.com/recycle** et choisissez le pays ou la région qui vous concerne. Les programmes de recyclage des emballages sont présentés dans la section consacrée au recyclage des produits.

Les cartons utilisés par Lexmark sont 100 % recyclables sur des sites adaptés. Il n'en existe peut-être pas dans votre région.

La mousse utilisée pour les emballages Lexmark peut être recyclé sur des sites adaptés. Il n'en existe peut-être pas dans votre région.

Vous pouvez réutiliser l'emballage d'origine de vos cartouches Lexmark pour retourner celles qui sont usagées. Il sera recyclé par Lexmark.

Retour des cartouches Lexmark pour réutilisation ou recyclage

Le programme de collecte de cartouches Lexmark vous permet de retourner gratuitement vos cartouches usagées à Lexmark pour qu'elles soient réutilisées ou recyclées. Cent pour cent des cartouches vides retournées à Lexmark sont réutilisées ou recyclées. Les cartons utilisés pour le retour des cartouches sont également recyclés.

Pour retourner des cartouches Lexmark pour réutilisation ou recyclage, procédez comme suit :

1. Rendez-vous sur le site **www.lexmark.com/recycle**.
2. Sélectionnez le produit que vous souhaitez recycler.

Sécurisation de l'imprimante

Utilisation de la fonction de verrouillage

L'imprimante est équipée d'une fonction de verrouillage. Installez le verrou compatible avec la majorité des ordinateurs portables à l'emplacement indiqué afin de verrouiller l'imprimante en position.

Déclaration relative à la volatilité

Votre imprimante comporte différents types de mémoires pouvant stocker les paramètres de l'imprimante et du réseau, ainsi que les données d'utilisateur.

Type de mémoire	Description
Mémoire volatile	Votre imprimante utilise une *mémoire vive* (RAM) standard pour mettre temporairement en mémoire tampon les données d'utilisateur durant les travaux d'impression simples.
Mémoire non volatile	Votre imprimante peut utiliser deux types de mémoire non volatile : EEPROM et NAND (mémoire flash). Ces deux types sont utilisés pour stocker le système d'exploitation, les paramètres du périphérique et les informations du réseau.

Dans les circonstances suivantes effacez le contenu de toute mémoire installée dans l'imprimante :

- L'imprimante est mise hors service.
- L'imprimante est déplacée dans un autre service ou site.
- L'entretien de l'imprimante est effectué par une personne externe à votre organisation.
- L'imprimante est envoyée en réparation.
- L'imprimante est vendue à une autre organisation.

Effacement de la mémoire volatile

La mémoire volatile (RAM) installée sur votre imprimante nécessite une source d'alimentation pour conserver les informations. Mettez l'imprimante hors tension pour effacer les données en mémoire tampon.

Effacement de la mémoire non volatile

1 Eteignez l'imprimante.

2 Ouvrez la porte avant de l'imprimante et maintenez la touche enfoncée pendant que vous mettez l'imprimante sous tension. Ne relâchez la touche que lorsque la séquence des voyants du panneau de commandes de l'imprimante concorde avec celle de l'illustration suivante.

- Allumé
- Allumé
- Allumé
- Allumé

3 Appuyez sur jusqu'à ce que la séquence des voyants du panneau de commandes de l'imprimante concorde avec celle de l'illustration suivante, puis appuyez sur .

- Clignotant

- Clignotant

L'imprimante redémarre à plusieurs reprises au cours du processus.

Remarque : Effacer tous les paramètres supprime en toute sécurité les paramètres du périphérique, les travaux et les mots de passe de la mémoire de l'imprimante.

4 Fermez la porte avant.

Recherche des informations de sécurité sur l'imprimante

Dans les environnements de haute sécurité, il peut être nécessaire de prendre des mesures supplémentaires pour vous assurer que les données confidentielles stockées dans l'imprimante ne sont pas accessibles à des personnes non autorisées. Pour obtenir de plus amples informations, consultez la **page Page Web de Lexmark consacrée à la sécurité** ou reportez-vous à *Embedded Web Server —Sécurité : Guide de l'administrateur* à **http://support.lexmark.com**.

Maintenance de l'imprimante

Avertissement—Danger potentiel : Vous risquez d'endommager l'imprimante si vous ne veillez pas régulièrement à préserver ses performances ou à remplacer les pièces et les fournitures en temps opportun.

Nettoyage de l'imprimante

ATTENTION—RISQUE D'ELECTROCUTION : pour éviter tout risque d'électrocution lors du nettoyage de l'extérieur de l'imprimante, débranchez le cordon d'alimentation électrique de la prise et déconnectez tous les câbles de l'imprimante avant de continuer.

Remarques :

- Exécutez cette tâche après quelques mois d'utilisation.
- les dégâts sur l'imprimante provoqués par une mauvaise manipulation ne sont pas couverts par sa garantie.

1. Mettez l'imprimante hors tension, puis débranchez le cordon d'alimentation de la prise électrique.
2. Retirez le papier du réceptacle standard et du chargeur multifonction.
3. Nettoyez l'imprimante à l'aide d'une brosse souple ou d'un aspirateur pour retirer la poussière, les peluches du ruban et les bouts de papier.
4. Essuyez l'extérieur de l'imprimante avec un chiffon doux et non pelucheux humide.

   Remarques :

   - N'utilisez pas de nettoyants ni de détergents de ménage, car ils peuvent détériorer le fini de l'imprimante.
   - Assurez-vous que toutes les zones de l'imprimante sont sèches après le nettoyage.
5. Branchez le câble d'alimentation à la prise électrique, puis mettez l'imprimante sous tension.

   ATTENTION—RISQUE DE BLESSURE : Pour éviter tout risque d'électrocution ou d'incendie, branchez le câble d'alimentation directement à une prise électrique répondant aux exigences requises et correctement mise à la terre, proche du produit et facile d'accès.

Vérification de l'état des pièces et fournitures

Vérification de l'état des pièces et fournitures

Remarque : Vérifiez que l'ordinateur et l'imprimante sont connectés au même réseau.

Utilisation d'Embedded Web Server

1. Ouvrez un navigateur Web, puis tapez l'adresse IP de l'imprimante dans le champ d'adresse.

Remarques :

- Imprimez une page de configuration du réseau ou la page des paramètres de menu, puis identifiez l'adresse IP dans la section TCP/IP. L'adresse IP apparaît sous la forme de quatre séries de chiffres séparées par des points, par exemple 123.123.123.123.
- Si vous utilisez un serveur proxy, désactivez-le temporairement pour charger correctement la page Web.

2 Cliquez sur **Etat du périphérique** > **Plus de détails**.

A partir du panneau de commandes de l'imprimante

Dans le panneau de commandes de l'imprimante, appuyez sur , puis vérifiez l'état des fournitures et des pièces dans la section Informations sur les fournitures.

Estimation du nombre de pages restantes

L'estimation du nombre de pages restantes est basée sur l'historique d'impression récent de l'imprimante. La précision de cette estimation peut varier fortement et dépend de nombreux facteurs, tel que le contenu du document, les paramètres de qualité d'impression et d'autres paramètres d'impression.

La précision de l'estimation du nombre de pages restantes peut diminuer lorsque la consommation d'impression effective diffère de la consommation relevée dans l'historique d'impression. Tenez compte de la variabilité du niveau de précision avant d'acheter ou de remplacer des fournitures sur la base de l'estimation. En l'absence d'un historique d'impression approprié sur l'imprimante, les estimations initiales calculent la consommation future de fournitures sur la base des méthodes de test de l'Organisation internationale de normalisation* et le contenu de la page.

* Rendement noir moyen continu déclaré conformément à la norme ISO/IEC 19752.

Commande de fournitures

Pour commander des fournitures aux Etats-Unis, contactez Lexmark au 1-800-539-6275 afin d'obtenir des informations sur les revendeurs de fournitures agréés Lexmark de votre région. Dans les autres pays ou régions, consultez le site Web à l'adresse **www.lexmark.com** ou contactez le revendeur de votre imprimante.

Remarque : Toutes les estimations de durée de vie des fournitures de l'imprimante supposent que vous utilisiez du papier ordinaire au format Lettre US ou A4.

Utilisation de pièces et autres consommables authentiques Lexmark

Pour un fonctionnement optimal de votre imprimante Lexmark, installez toujours des consommables et des composants Lexmark. L'utilisation de consommables ou de composants tiers risque d'affecter les performances, la fiabilité ou la durée de vie de l'imprimante et de ses composants de traitement d'images. L'utilisation de consommables ou de composants tiers peut avoir des conséquences sur la couverture de la garantie. Les dommages causés par l'utilisation de fournitures ou de composants tiers ne sont pas couverts par la garantie. Tous les indicateurs de longévité sont conçus pour fonctionner avec des consommables et des composants Lexmark et risquent de fournir des résultats inattendus en cas d'utilisation de consommables ou de composants tiers. Les composants de traitement d'images utilisés au-delà de la durée de vie prévue risquent d'endommager votre imprimante Lexmark ou ses composants.

Commande de cartouches de toner

Remarques :

- L'estimation de rendement des cartouches repose sur la norme ISO/IEC 19752.
- Une couverture d'impression très basse sur des périodes prolongées peut avoir des conséquences néfastes sur le rendement.

Option	Cartouche du Programme de retour
Pour le Canada et les Etats-Unis	
Cartouche toner	501
Cartouche toner haute rendement‡	501H
Cartouche de toner extra haut rendement †	501X[1]
Cartouche de toner ultra haut rendement	501U[2]
Pour l'Union européenne et la zone économique européenne ainsi que la Suisse	
Cartouche toner	502
Cartouche toner haute rendement‡	502H
Cartouche de toner extra haut rendement †	502X[1]
Cartouche de toner ultra haut rendement	502U[2]
Pour la région Asie-Pacifique (y compris l'Australie et la Nouvelle-Zélande)	
Cartouche toner	503
Cartouche toner haute rendement‡	503H
Cartouche de toner extra haut rendement †	503X[1]
Cartouche de toner ultra haut rendement	503U[2]
Pour l'Amérique latine (y compris Porto Rico et Mexique)	
Cartouche toner	504
Cartouche toner haute rendement‡	504H
Cartouche de toner extra haut rendement †	504X[1]
Cartouche de toner ultra haut rendement	504U[2]
Pour l'Afrique, le Moyen-Orient, l'Europe centrale et la CEI	
Cartouche toner	505
Cartouche toner haute rendement‡	505H
Cartouche de toner extra haut rendement †	505X[1]
Cartouche de toner ultra haut rendement	505U[2]

[1] Cette cartouche est prise en charge uniquement dans des modèles d'imprimantes MS410d, MS410dn, MS510dn, MS610dn et MS610de.

[2] Cette cartouche est prise en charge uniquement dans des modèles d'imprimantes MS510dn, MS610dn et MS610de.

Pour plus d'informations sur les pays situés dans chaque région, visitez le site à l'adresse **www.lexmark.com/regions**.

Option	Cartouche normale
Mondial	
Cartouche toner haute rendement‡	500HA[1]
Cartouche de toner extra haut rendement †	500XA[2]
Cartouche de toner ultra haut rendement	500UA[3]
[1] Cette cartouche est prise en charge uniquement dans des modèles d'imprimantes MS310d et MS310dn. [2] Cette cartouche est prise en charge uniquement dans des modèles d'imprimantes MS410d et MS410dn. [3] Cette cartouche est prise en charge uniquement dans des modèles d'imprimantes MS510dn, MS610dn et MS610de.	

Commande d'une unité de traitement d’images

Une couverture d'impression très basse sur des périodes prolongées peut entraîner la défaillance de certains composants de l'unité de traitement d'images avant la fin de durée de vie du toner de la cartouche.

Pour plus d'informations sur le remplacement de l'unité de traitement d'images, reportez-vous à la notice d'utilisation fournie avec le consommable.

Nom de la pièce	Programme de retour Lexmark	Normal
Unité de traitement d'images	500Z	500ZA

Stockage des fournitures

Stockez les fournitures de l'imprimante dans un lieu propre et frais. Rangez-les côté droit orienté vers le haut et ne les sortez pas de leur emballage avant de les utiliser.

Veillez à ne pas exposer les fournitures à :

- la lumière directe du soleil,
- des températures supérieures à 35°C,
- une humidité élevée (supérieure à 80 %),
- un environnement salé,
- des gaz corrosifs,
- une poussière excessive.

Remplacement des fournitures

Remplacement de la cartouche de toner

1 Appuyez sur le bouton situé sur le côté droit de l'imprimante, puis ouvrez la porte avant.

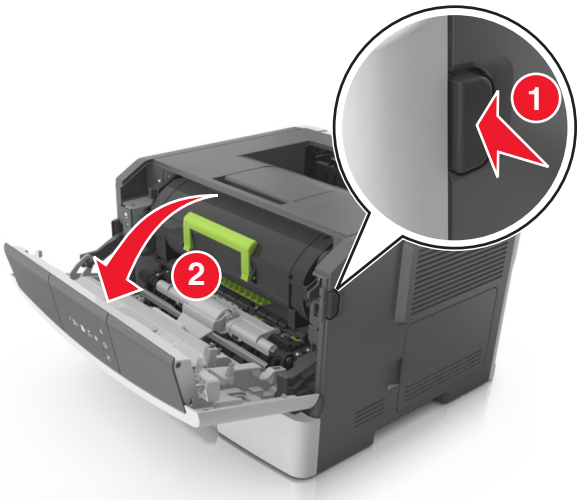

2 Tirez la cartouche de toner vers l'extérieur à l'aide de la poignée.

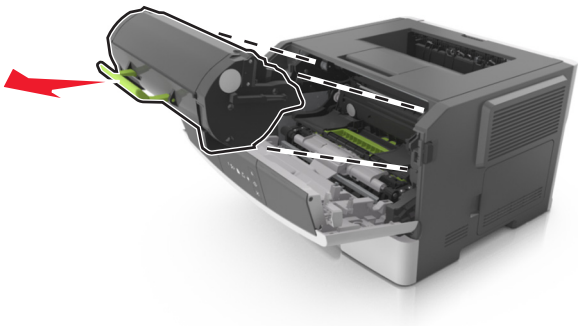

3 Déballez la cartouche de toner, puis retirez tous ses emballages.

4 Secouez la nouvelle cartouche pour répartir le toner.

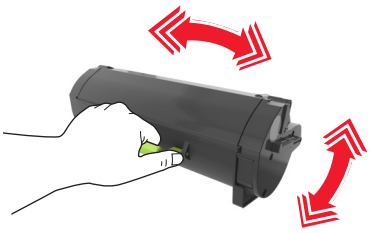

5 Insérez la cartouche de toner dans l'imprimante en alignant les rails latéraux de la cartouche sur les flèches des rails latéraux intérieurs de l'imprimante.

Avertissement—Danger potentiel : N'exposez pas l'unité de traitement d'images à la lumière directe pendant plus de dix minutes. Une exposition prolongée à la lumière pourrait provoquer des problèmes de qualité d'impression.

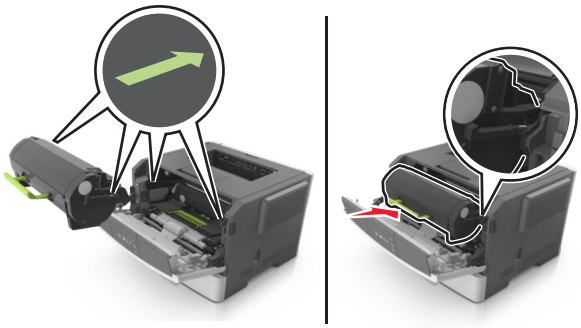

6 Fermez la porte avant.

Remplacement de l'unité de traitement d'images

1 Appuyez sur le bouton situé sur le côté droit de l'imprimante, puis ouvrez la porte avant.

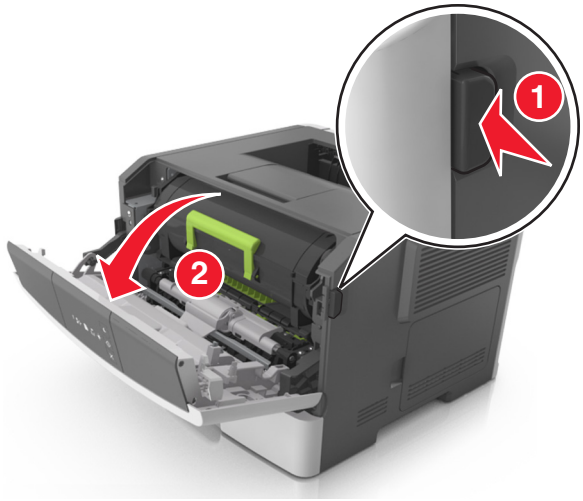

2 Tirez la cartouche de toner vers l'extérieur à l'aide de la poignée.

3 Relevez la poignée verte, puis retirez l'unité de traitement d'images de l'imprimante.

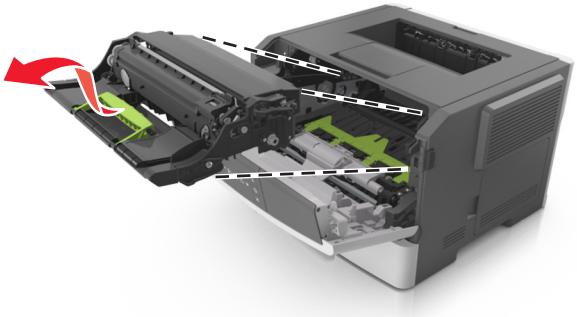

4 Déballez la nouvelle unité de traitement d'images et secouez-la.

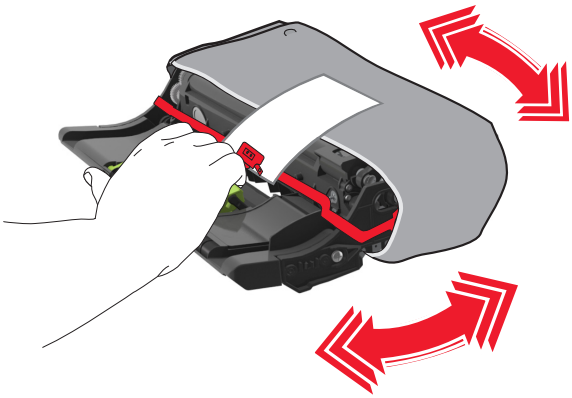

5 Retirez tous les emballages de l'unité de traitement d'images.

Avertissement—Danger potentiel : N'exposez pas l'unité de traitement d'images à la lumière directe pendant plus de dix minutes. Une exposition prolongée à la lumière pourrait provoquer des problèmes de qualité d'impression.

Avertissement—Danger potentiel : Ne touchez pas le tambour du photoconducteur. Dans le cas contraire, vous risqueriez d’altérer la qualité d’impression des prochains travaux.

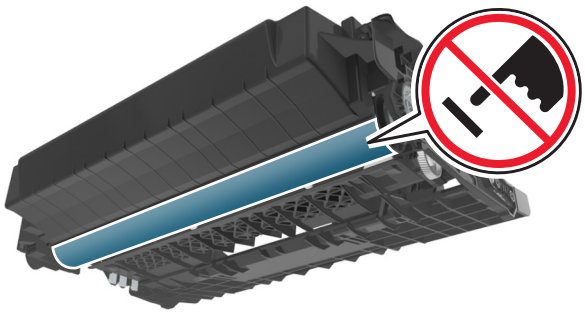

6 Insérez l'unité de traitement d'images dans l'imprimante en alignant les flèches de ses rails latéraux sur celles des rails latéraux à l'intérieur de l'imprimante.

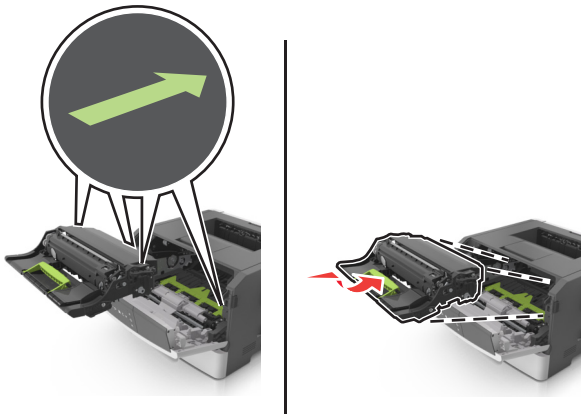

7 Insérez la cartouche de toner dans l'imprimante en alignant les rails latéraux de la cartouche sur les flèches des rails latéraux intérieurs de l'imprimante.

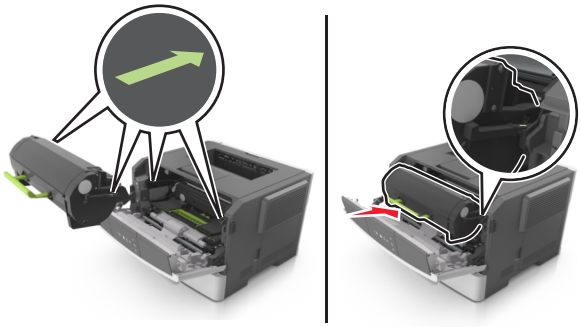

8 Fermez la porte avant.

Déplacement de l'imprimante

Avant de déplacer l'imprimante

ATTENTION—RISQUE DE BLESSURE : Avant tout déplacement, suivez les instructions ci-dessous pour éviter de vous blesser ou d'endommager l'imprimante :

- Mettez l'imprimante hors tension à l'aide du commutateur d'alimentation et débranchez le câble d'alimentation de la prise électrique.
- Débranchez tous les cordons et câbles de l'imprimante avant de la déplacer.

- Si un tiroir en option est installé, retirez-le d'abord de l'imprimante. Pour retirer le tiroir en option, faites glisser vers l'avant de celui-ci le loquet situé sur son côté droit jusqu'à ce qu'il *s'enclenche*.

- Utilisez les poignées situées de part et d'autre de l'imprimante pour la soulever.
- Vérifiez que vos doigts ne se trouvent pas sous l'imprimante lorsque vous la posez.
- Assurez-vous qu'il y ait suffisamment d'espace autour de l'imprimante avant de la configurer.

Utilisez uniquement le cordon d'alimentation fourni avec cet appareil ou le cordon de remplacement autorisé par le fabricant.

Avertissement—Danger potentiel : Les dégâts sur l'imprimante provoqués par un déplacement incorrect ne sont pas couverts par sa garantie.

Déplacement de l'imprimante

L'imprimante et ses options matérielles peuvent être déplacées en toute sécurité en respectant les précautions suivantes :

- Si vous utilisez un chariot pour déplacer l'imprimante, veillez à ce que sa surface puisse accueillir toute la base de l'imprimante.
- De même, si vous utilisez un chariot pour déplacer les options matérielles, veillez à ce que sa surface puisse accueillir toutes les options matérielles.
- Maintenez l'imprimante à la verticale.
- Evitez tout mouvement brusque.

Transport de l'imprimante

Pour transporter l'imprimante, utilisez l'emballage d'origine.

Gestion de votre imprimante

Ce chapitre traite des tâches de support administratif de base à l'aide d'Embedded Web Server.

Recherche d’informations sur l’administrateur et la mise en réseau avancée

Ce chapitre traite des tâches de support administratif de base à l'aide d'Embedded Web Server. Pour des tâches de support système avancées, reportez-vous au *Guide de mise en réseau* sur le CD *Logiciel et documentation* ou à *Embedded Web Server — Sécurité : Guide de l'administrateur* sur le site Web de l'assistance Lexmark à l'adresse **http://support.lexmark.com**.

Affichage de rapports

Vous pouvez afficher certains rapports depuis le serveur Web incorporé. Ces rapports sont utiles pour l’évaluation de l’état de l’imprimante, du réseau et des fournitures.

1. Ouvrez un navigateur Web, puis tapez l'adresse IP de l'imprimante dans le champ d'adresse.

   Remarques :

   - imprimer une page de configuration du réseau ou la page de paramètres de menus, puis identifier l'adresse IP dans la section TCP/IP. L'adresse IP apparaît sous la forme de quatre séries de chiffres séparées par des points, par exemple 123.123.123.123.
   - Si vous utilisez un serveur proxy, désactivez-le temporairement pour charger correctement la page Web.

2. Cliquez sur **Rapports**, puis sur le type de rapport à afficher.

Configuration des notifications des fournitures à partir d'Embedded Web Server

En définissant des alertes sélectionnables, vous pouvez choisir la manière dont vous souhaitez être averti lorsque les fournitures atteignent un niveau presque bas, bas, très bas ou lorsqu'elles sont en fin de vie.

Remarques :

- Des alertes sélectionnables peuvent être définies pour la cartouche de toner et pour l'unité de traitement d'images.
- Toutes les alertes sélectionnables peuvent être définies pour les niveaux de fournitures presque bas, bas et très bas. Toutes les alertes sélectionnables ne peuvent pas être définies pour le niveau de fin de vie des fournitures. L'alerte email sélectionnable est disponible pour tous les états des fournitures.
- Le pourcentage estimé de fourniture restante qui déclenche l'alerte peut être défini pour certaines fournitures et pour certains états.

1. Ouvrez un navigateur Web, puis tapez l'adresse IP de l'imprimante dans le champ d'adresse.

Remarques :

- Imprimez une page de configuration du réseau ou la page des paramètres de menu, puis identifiez l'adresse IP de l'imprimante dans la section TCP/IP. L'adresse IP apparaît sous la forme de quatre séries de chiffres séparées par des points, par exemple 123.123.123.123.
- Si vous utilisez un serveur proxy, désactivez-le temporairement pour charger correctement la page Web.

2 Cliquez sur **Paramètres** > **Paramètres d'impression** > **Notifications fournitures**.

3 Dans le menu déroulant de chaque fourniture, sélectionnez une des options de notification suivantes :

Notification	Description
Hors fonction	L'imprimante se comporte normalement pour toutes les fournitures.
Email seulement	L'imprimante envoie un email lorsque l'état de la fourniture est atteint. L'état de la fourniture apparaît dans la page des menus et dans la page d'état.
Avertissement	L'imprimante affiche une séquence de voyants d'avertissement et envoie un email décrivant l'état de la fourniture. L'imprimante ne cesse pas de fonctionner lorsque l'état de la fourniture est atteint.
Arrêt réversible[1]	L'imprimante cesse de traiter les travaux lorsque l'état de la fourniture est atteint. L'utilisateur doit appuyer sur un bouton pour poursuivre l'impression.
Arrêt irréversible[1,2]	L'imprimante cesse de fonctionner lorsque l'état de la fourniture est atteint. La fourniture doit être remplacée pour poursuivre l'impression.
[1]Lorsque la notification des fournitures est activée, l'imprimante envoie un email décrivant l'état des fournitures. [2]Pour éviter les dégâts, l'imprimante cesse de fonctionner lorsque certaines fournitures viennent à manquer.	

4 Cliquez sur **Envoyer**.

Copie des paramètres de l'imprimante sur d'autres imprimantes

Remarque : Cette fonctionnalité est disponible uniquement pour les imprimantes réseau.

1 Ouvrez un navigateur Web, puis tapez l'adresse IP de l'imprimante dans le champ d'adresse.

Remarques :

- imprimer une page de configuration du réseau ou la page de paramètres de menus, puis identifier l'adresse IP dans la section TCP/IP. L'adresse IP apparaît sous la forme de quatre séries de chiffres séparées par des points, par exemple 123.123.123.123.
- Si vous utilisez un serveur proxy, désactivez-le temporairement pour charger correctement la page Web.

2 Cliquez sur l'onglet **Copier les paramètres de l'imprimante**.

3 Si vous souhaitez changer la langue, sélectionnez une langue dans le menu déroulant, puis cliquez sur **Cliquer ici pour ajouter une langue**.

4 Cliquez sur l'onglet **Paramètres de l'imprimante**.

5 Saisissez les adresses IP des imprimantes source et cible dans leurs champs appropriés.

Remarque : Si vous souhaitez ajouter ou supprimer une imprimante cible, cliquez sur **Ajouter IP cible** ou sur **Supprimer IP cible**.

6 Cliquez sur **Copier les paramètres de l'imprimante**.

Elimination des bourrages

Réduction des risques de bourrage

Chargez le papier correctement

- Assurez-vous que le papier est chargé bien à plat dans le tiroir.

Chargement correct du papier	Chargement incorrect du papier
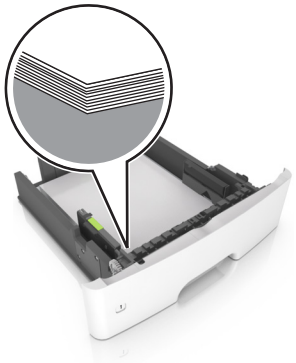	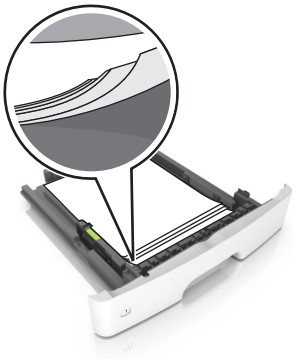

- Ne chargez ou n'enlevez pas un tiroir lorsqu'une impression est en cours.
- Ne chargez pas trop de papier. Assurez-vous que la hauteur de la pile est en dessous du repère de chargement maximal.
- Ne faites pas glisser le papier dans le tiroir. Chargez le papier comme illustré.

- Assurez-vous que les guides-papier sont correctement positionnés et qu'ils ne sont pas trop serrés contre le papier ou les enveloppes.
- Poussez fermement le tiroir dans l'imprimante une fois le papier chargé.

Utilisez le papier recommandé.

- Utilisez uniquement les types de papier et de support spéciaux recommandés.
- Ne chargez pas de papier froissé, plié, humide, gondolé ou recourbé.
- Déramez, ventilez et alignez les bords du papier avant de le charger.

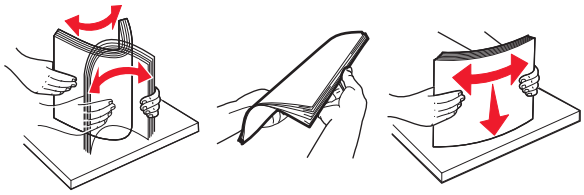

- N'utilisez pas de papier découpé ou rogné manuellement.
- Ne mélangez pas les formats, les grammages ou les types de papier dans un même tiroir.
- Assurez-vous que le format et le type de papier sont définis correctement sur l'ordinateur ou sur le panneau de commandes de l'imprimante.
- Stockez le papier en suivant les recommandations du fabricant.

Identification des zones de bourrage

Remarques :

- Lorsque Assistance bourrage papier est réglé sur Activé, l'imprimante éjecte automatiquement les pages vierges ou les pages partiellement imprimées dès qu'une page coincée a été dégagée. Vérifiez les pages vierges imprimées.
- Lorsque l'option Correction bourrage est définie sur Activé ou Auto, l'imprimante réimprime les pages coincées.

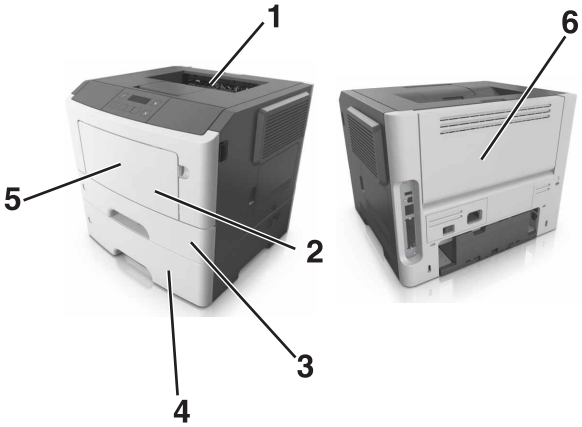

	Zone de bourrage
1	Réceptacle standard
2	Chargeur multifonction
3	Bac 1
4	Bac [x]
5	Porte avant

	Zone de bourrage
6	Porte arrière

Bourrage papier dans la porte avant

- Allumé

- Allumé

Si la séquence de voyants concorde avec celle de l'illustration précédente, appuyez deux fois sur pour afficher la séquence de voyants supplémentaire.

- Allumé

- Allumé

- Allumé

Si la séquence de voyants supplémentaire concorde avec celle de l'illustration précédente, procédez comme suit.

1 Ouvrez la porte avant.

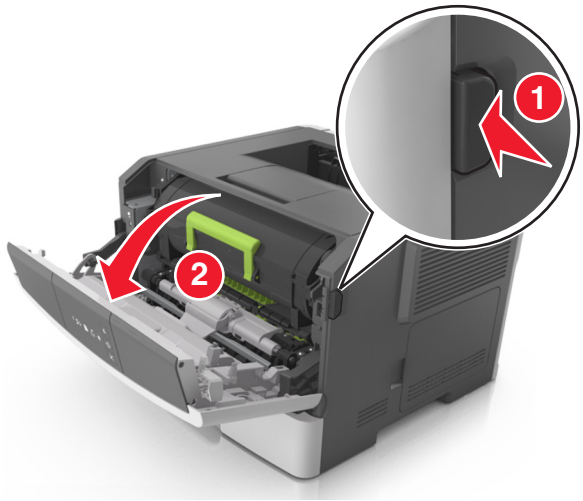

2 Retirez la cartouche de toner.

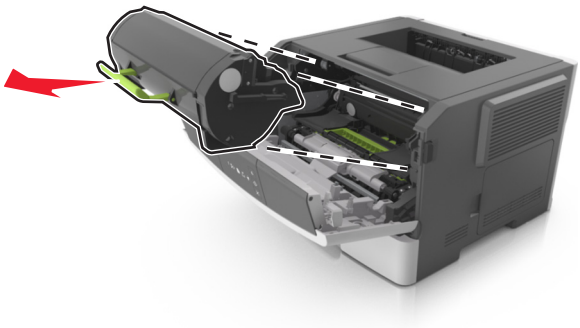

3 Retirez l'unité de traitement d'images.

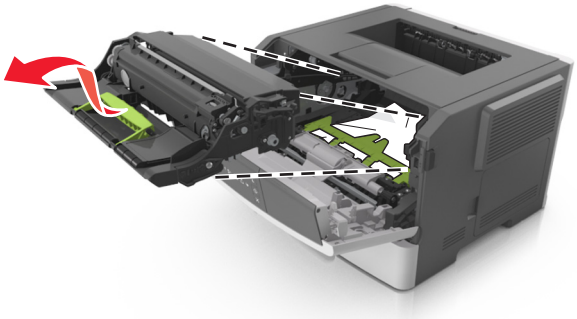

Avertissement—Danger potentiel : N'exposez pas l'unité de traitement d'images à la lumière directe pendant plus de dix minutes. Une exposition prolongée à la lumière pourrait altérer la qualité d'impression.

Avertissement—Danger potentiel : Ne touchez pas le tambour du photoconducteur situé sous l'unité de traitement d'images. Dans le cas contraire, vous risqueriez d'altérer la qualité d'impression des prochains travaux.

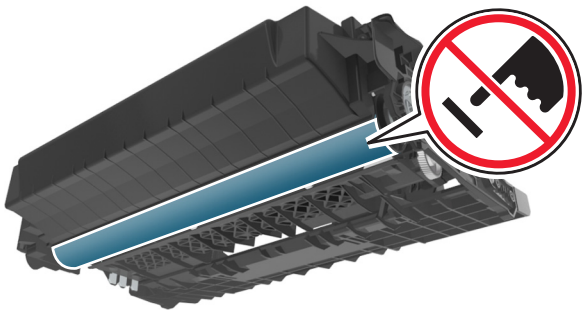

4 Insérez l'unité de traitement d'images.

Remarque : Utilisez les flèches de guidage à l'intérieur de l'imprimante.

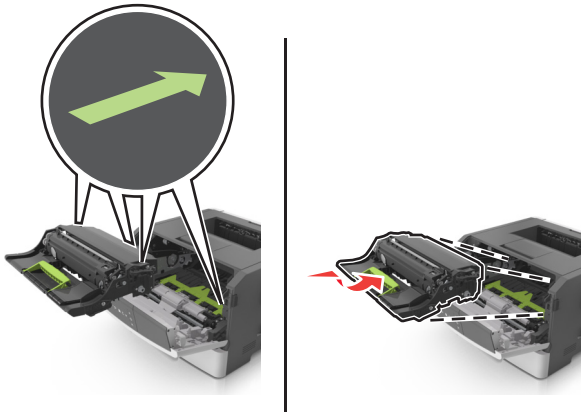

5 Insérez la cartouche de toner.

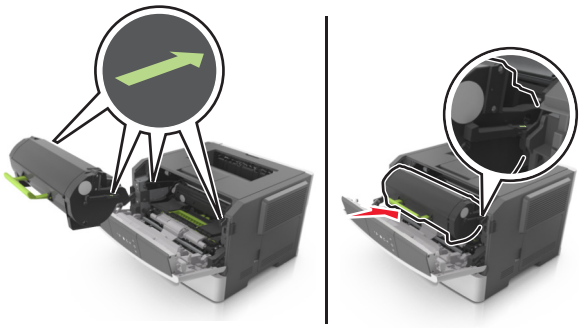

6 Fermez la porte avant.

7 Appuyez sur la touche du panneau de commandes.

Bourrage papier derrière la porte arrière

- Allumé

- Allumé

Si la séquence de voyants concorde avec celle de l'illustration précédente, appuyez deux fois sur pour afficher la séquence de voyants supplémentaire.

- Allumé

- Allumé

- Allumé

Si la séquence de voyants supplémentaire concorde avec celle de l'illustration précédente, procédez comme suit.

1 Ouvrez la porte arrière.

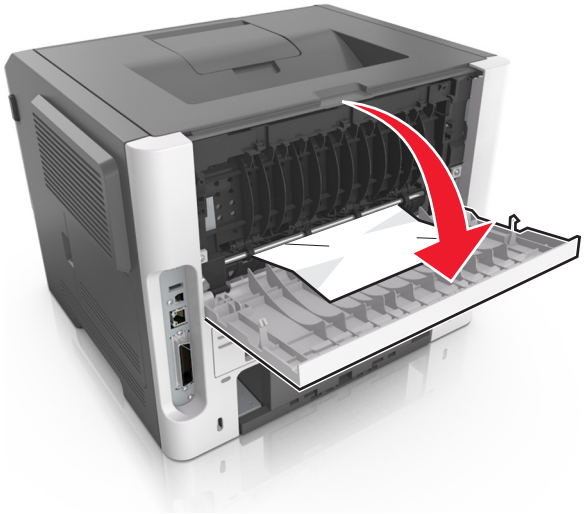

2 Retirez le papier coincé.

Remarque : Assurez-vous qu'il ne reste plus de morceaux de papier.

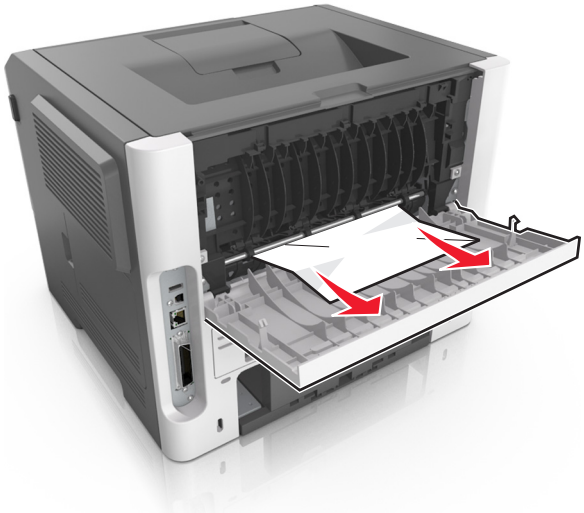

3 Refermez la porte arrière.

4 Appuyez sur la touche du panneau de commandes.

Bourrage papier dans le réceptacle standard

- Allumé

- Allumé

Si la séquence de voyants concorde avec celle de l'illustration précédente, appuyez deux fois sur pour afficher la séquence de voyants supplémentaire.

- Allumé

- Allumé

- Allumé

Si la séquence de voyants supplémentaire concorde avec celle de l'illustration précédente, procédez comme suit.

1 Retirez le papier coincé.

Remarque : Assurez-vous qu'il ne reste plus de morceaux de papier.

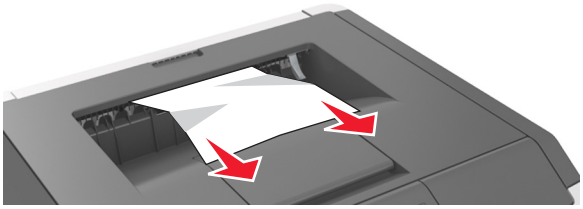

2 Appuyez sur la touche du panneau de commandes.

Bourrage papier dans le dispositif recto verso

- Allumé

- Allumé

Si la séquence de voyants concorde avec celle de l'illustration précédente, appuyez deux fois sur pour afficher la séquence de voyants supplémentaire.

Séquences de voyants

- Allumé
- Allumé
- Allumé

- Allumé
- Clignotement
- Allumé

Si la séquence de voyants supplémentaire correspond à l'une des séquences de voyants des illustrations précédentes, procédez comme suit.

1 Retirez le tiroir.

2 Retirez le papier coincé.

Remarque : Assurez-vous qu'il ne reste plus de morceaux de papier.

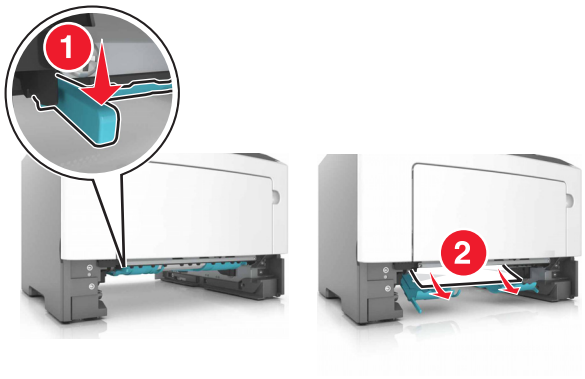

3 Insérez le tiroir.

4 Appuyez sur la touche du panneau de commandes.

Bourrage papier dans les tiroirs

- Allumé

- Allumé

Si la séquence de voyants concorde avec celle de l'illustration précédente, appuyez deux fois sur pour afficher la séquence de voyants supplémentaire.

Séquences de voyants

- Allumé
- Allumé
- Allumé
- Allumé

- Allumé
- Allumé
- Allumé
- Allumé

Si la séquence de voyants supplémentaire correspond à l'une des séquences de voyants des illustrations précédentes, procédez comme suit.

1 Retirez le tiroir.

2 Retirez le papier coincé.

Remarque : Assurez-vous qu'il ne reste plus de morceaux de papier.

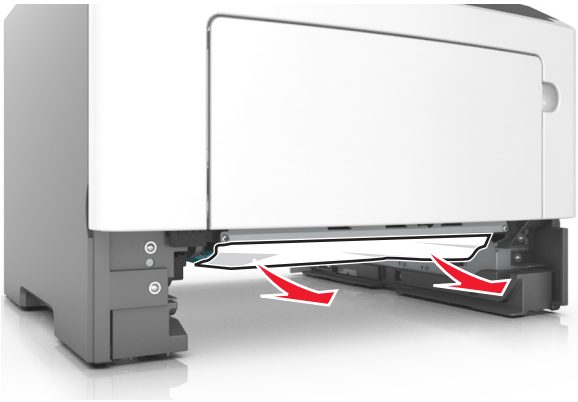

3 Insérez le tiroir.

4 Appuyez sur la touche du panneau de commandes.

Bourrage papier dans le chargeur multifonction

- Allumé

- Allumé

Si la séquence de voyants concorde avec celle de l'illustration précédente, appuyez deux fois sur pour afficher la séquence de voyants supplémentaire.

- Allumé

- Allumé

- Allumé

- Allumé

Si la séquence de voyants supplémentaire concorde avec celle de l'illustration précédente, procédez comme suit.

1 Retirez le papier coincé.

Remarque : Assurez-vous qu'il ne reste plus de morceaux de papier.

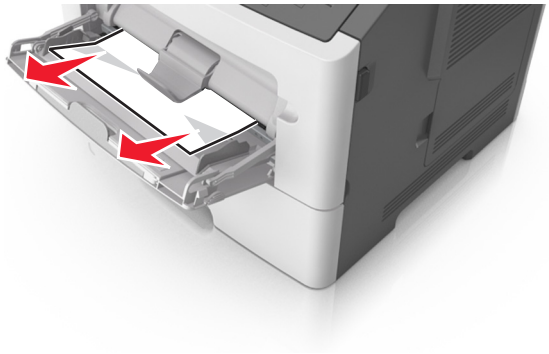

2 Déramez, ventilez et alignez les bords du papier avant de le charger.

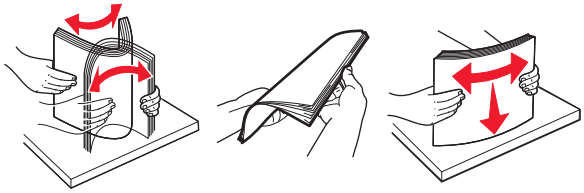

3 Appuyez sur la touche du panneau de commandes.

Dépannage

Présentation des messages de l'imprimante

Messages des cartouches de toner

[41.xy] Cart., unité d'image inadap.

! - Allumé

- Allumé

Si la séquence des voyants du panneau de commandes de l'imprimante concorde avec celle de l'illustration précédente, procédez comme suit :

1. Vérifiez que la cartouche de toner et l'unité d'image sont des fournitures *MICR* (Magnetic Ink Character Recognition, reconnaissance des caractères à encre magnétique) ou non MICR agréées par Lexmark.
2. Changez la cartouche de toner ou l'unité d'image de sorte que toutes deux soient MICR ou non MICR agréées par Lexmark.

Remarques :

- Pour consulter la liste des fournitures pris en charge, reportez-vous à la section « Commande de fournitures » du *Guide de l'utilisateur* ou accédez à **www.lexmark.com**.
- Pour plus d'informations sur la reconnaissances des caractères à encre magnétique (MICR), rendez-vous sur **www.lexmark.com**.

[88.xx] Niveau cartouche bas

- Allumé

- Allumé

Si la séquence des voyants du panneau de commandes de l'imprimante concorde avec celle de l'illustration précédente, vous risquez de devoir commander une cartouche de toner. Sur le panneau de commandes de l'imprimante, appuyez sur pour poursuivre l'impression, le cas échéant.

[88.xy] Niv. cartouche presque bas

! - Clignotement lent

- Allumé

- Allumé

Si la séquence des voyants du panneau de commandes de l'imprimante concorde avec celle de l'illustration précédente, appuyez sur à partir du panneau de commandes de l'imprimante pour poursuivre l'impression, le cas échéant.

[88.xy] Niveau cartouche très bas

! - Clignotement

- Allumé

- Allumé

Si la séquence des voyants du panneau de commandes de l'imprimante concorde avec celle de l'illustration précédente, vous risquez de devoir remplacer très rapidement la cartouche de toner. Pour plus d'informations, reportez-vous à la rubrique « Remplacement des fournitures » du *Guide de l'utilisateur*.

Sur le panneau de commandes de l'imprimante, appuyez sur pour poursuivre l'impression, le cas échéant.

[88.xy] Remplacer cartouche, nombre de pages restantes estimé 0

! - En fonction

- En fonction

Si la séquence des voyants du panneau de commandes de l'imprimante concorde avec celle de l'illustration précédente, appuyez rapidement deux fois sur pour voir la séquence des voyants supplémentaire.

! - En fonction

- Clignotant

- En fonction

Si la séquence des voyants supplémentaire du panneau de commandes de l'imprimante concorde avec celle de l'illustration précédente, remplacez la carte de toner. Pour plus d'informations, reportez-vous à la notice du consommable ou reportez-vous à la section « Remplacement des fournitures » du *Guide de l'utilisateur*.

Remarque : Si vous ne disposez pas d'une cartouche de toner de rechange, reportez-vous à la section « Commande de fournitures » du *Guide de l'utilisateur* ou accédez à **www.lexmark.com**.

[42.xy] Remplacer cartouche, zone impr. inadaptée

! - En fonction

- En fonction

Si la séquence des voyants du panneau de commandes de l'imprimante concorde avec celle de l'illustration précédente, appuyez rapidement deux fois sur pour voir la séquence des voyants supplémentaire.

! - En fonction

- Clignotant

- En fonction

Si la combinaison de voyants supplémentaire correspond à la combinaison de voyants de l'illustration qui précède, installez une cartouche de toner dont le numéro de zone correspond à celui de l'imprimante. *x* indique la valeur de la zone de l'imprimante. *y* indique la valeur de la zone de la cartouche. x et y peuvent avoir les valeurs suivantes.

Zones des imprimantes et cartouches de toner

Numéro de région (x)	Région (y)
0	International
1	Etats-Unis, Canada
2	Espace économique européen (EEE), Suisse
3	Asie-Pacifique, Australie, Nouvelle-Zélande
4	Amérique latine
5	Afrique, Moyen-Orient, autres pays d'Europe
9	Non valide

Remarques :

- Les valeurs x et y représentent **.xy** du code affiché sur Embedded Web Server.
- Les valeurs x et y doivent être identiques pour que l'impression se poursuive.

[31.xy] Réinstaller la cartouche manquante ou qui ne répond pas

! - Allumé

- Allumé

Si la séquence de voyants concorde avec celle de l'illustration précédente, appuyez deux fois sur pour afficher la séquence de voyants supplémentaire.

! - Allumé

- Allumé

- Allumé

Si la séquence de voyants supplémentaire concorde avec celle de l'illustration précédente, essayez l'une ou plusieurs des solutions suivantes :

- Vérifiez si la cartouche de toner indiquée est manquante. Si c'est le cas, installez la cartouche de toner.

  Pour plus d'informations, reportez-vous à la notice d'utilisation fournie avec le consommable.
- Si la cartouche de toner est installée, retirez et réinstallez la cartouche de toner qui ne répond pas.

  Remarque : Si le message apparaît une fois la fourniture réinstallée, remplacez la cartouche de toner. La cartouche peut être défectueuse ou il peut s'agir d'une fourniture tierce. Pour plus d'informations, reportez-vous à la section « Utilisation de pièces et autres consommables authentiques Lexmark » à la page 83.

[32.xy] Remplacer la cartouche non prise en charge

! - Allumé

- Allumé

- Allumé

- Allumé

Si la séquence de voyants concorde avec la précédente, retirez la cartouche de toner et installez une cartouche prise en charge. Pour plus d'informations, reportez-vous à la section « Utilisation de pièces et autres consommables authentiques Lexmark » à la page 83.

Remarques :

- Cette erreur peut également être due à l'installation d'une cartouche Lexmark, telle qu'une cartouche à haut rendement, qui n'est pas conçue pour être utilisée dans ce produit.
- Si vous ne disposez pas d'une cartouche de toner de rechange, reportez-vous à la section « Commande de fournitures » du *Guide de l'utilisateur* ou rendez-vous sur **www.lexmark.com**.

Messages de l'unité de traitement d'images

[84.xy] Niveau unité de traitement d'images bas

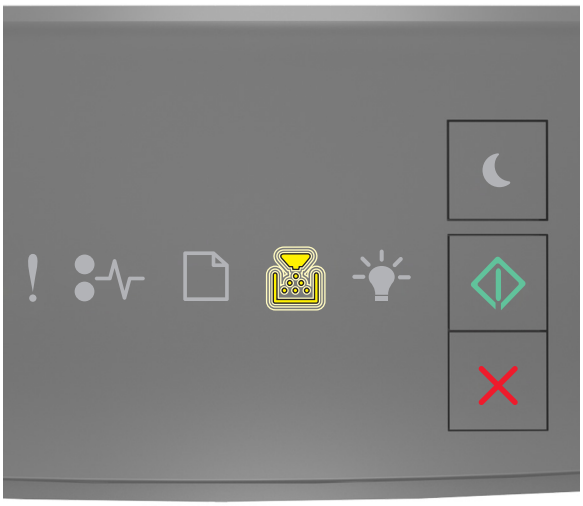

- Clignotement

- Allumé

Si la séquence des voyants du panneau de commandes de l'imprimante concorde avec celle de l'illustration précédente, vous risquez de devoir commander une unité de traitement d'images. Sur le panneau de commandes de l'imprimante, appuyez sur pour poursuivre l'impression, le cas échéant.

[84.xy] Niveau unité de traitement d'images presque bas

! - Clignotement lent

- Clignotement

- Allumé

Si la séquence des voyants du panneau de commandes de l'imprimante concorde avec celle de l'illustration précédente, appuyez sur à partir du panneau de commandes de l'imprimante pour poursuivre l'impression, le cas échéant.

[84.xy] Niveau unité de traitement d'images très bas

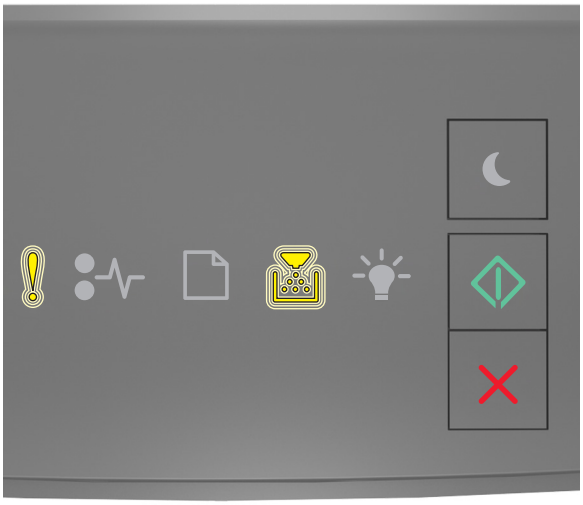

! - Clignotement

- Clignotement

- Allumé

Si la séquence des voyants du panneau de commandes de l'imprimante concorde avec celle de l'illustration précédente, vous risquez de devoir remplacer très rapidement l'unité de traitement d'images. Pour plus d'informations, reportez-vous à la rubrique « Remplacement des fournitures » du *Guide de l'utilisateur*.

Sur le panneau de commandes de l'imprimante, appuyez sur pour poursuivre l'impression, le cas échéant.

[84.xy] Remplacer l'unité de traitement d'images, nombre de pages restantes estimé 0

! - En fonction

- Clignotant

- En fonction

Si la séquence des voyants du panneau de commandes de l'imprimante concorde avec celle de l'illustration précédente, remplacez l'unité de traitement d'images. Pour plus d'informations, reportez-vous à la notice d'utilisation fournie avec le consommable.

Remarque : Si vous ne disposez pas d'une unité de traitement d'images de rechange, reportez-vous à la section « Commande de fournitures » du *Guide de l'utilisateur* ou visitez **www.lexmark.com**.

[31.xy] Réinstaller l'unité d'image manquante ou qui ne répond pas

! - Allumé

- Clignotement

Si la séquence de voyants concorde avec celle de l'illustration précédente, appuyez deux fois sur pour afficher la séquence de voyants supplémentaire.

! - Allumé

- Allumé

- Clignotement

Si la séquence de voyants supplémentaire concorde avec celle de l'illustration précédente, essayez l'une ou plusieurs des solutions suivantes :

- Vérifiez si l'unité d'image indiquée est manquante. Si c'est le cas, installez l'unité de traitement d'images.

  Pour plus d'informations, reportez-vous à la notice d'utilisation fournie avec le consommable.
- Si l'unité de traitement d'images est installée, retirez et réinstallez l'unité de traitement d'images qui ne répond pas.

  Remarque : Si le message apparaît une fois la fourniture réinstallée, remplacez l'unité de traitement d'images. L'unité de traitement d'images peut être défectueuse ou il peut s'agir d'une fourniture tierce. Pour plus d'informations, reportez-vous à la section « Utilisation de pièces et autres consommables authentiques Lexmark » à la page 83.

[32.xy] Remplacer l'unité d'image non prise en charge

! - Allumé

- Allumé

- Allumé

- Clignotement

Si la séquence des voyants concorde avec la précédente, retirez l'unité de traitement d'images et installez une unité prise en charge. Pour plus d'informations, reportez-vous à la section « Utilisation de pièces et autres consommables authentiques Lexmark » à la page 83.

Remarques :

- Cette erreur peut également être due à l'installation d'une unité de traitement d'images Lexmark, telle qu'une unité MICR, qui n'est pas conçue pour être utilisée dans ce produit.
- Si vous ne disposez pas d'une unité de traitement d'images de rechange, reportez-vous à la section « Commande de fournitures » du *Guide de l'utilisateur* ou rendez-vous sur **www.lexmark.com**.

[33.xy] [supply type] non-Lexmark, reportez-vous au Guide de l'utilisateur.

Remarque : Le type de consommable peut être une cartouche de toner ou une unité d'image.

Un consommable ou un composant non-Lexmark a été détecté dans l'imprimante.

Pour un fonctionnement optimal de votre imprimante Lexmark, installez toujours des consommables et des composants Lexmark. L'utilisation de fournitures ou de pièces tierces risque d'affecter les performances, la fiabilité ou la durée de vie de l'imprimante et de ses composants de traitement d'images. Pour plus d'informations, reportez-vous à la section « Utilisation de pièces et autres consommables authentiques Lexmark » à la page 83.

Tous les indicateurs de longévité sont conçus pour fonctionner avec des consommables et des composants Lexmark et risquent de fournir des résultats inattendus en cas d'utilisation de consommables ou de composants tiers. Les composants de traitement d'images utilisés au-delà de la durée de vie prévue risquent d'endommager votre imprimante Lexmark ou ses composants.

Avertissement—Danger potentiel : L'utilisation de consommables ou de composants tiers peut avoir des conséquences sur la couverture de la garantie. Les dommages causés par l'utilisation de consommables ou de composants tiers risquent de ne pas être couverts par la garantie.

Pour accepter ces risques et continuer à utiliser des fournitures ou des composants tiers dans votre imprimante, appuyez simultanément sur ✕ et le bouton **#** sur le panneau de commandes, pendant 15 secondes.

Pour les modèles d'imprimantes non tactiles, appuyez simultanément sur ◇ et ✕ sur le panneau de commandes pendant 15 secondes pour effacer le message et poursuivre l'impression.

Si vous n'acceptez pas ces risques, retirez la fourniture ou le composant tiers de votre imprimante et installez une fourniture ou un composant Lexmark.

Remarque : Pour consulter la liste des fournitures prises en charge, reportez-vous à la section « Commande de fournitures » ou consultez le site **www.lexmark.com**.

Messages de chargement du papier

[34] Format de papier incorrect, ouvrir [alimentation papier]

! - Allumé

- Allumé

Si la séquence des voyants du panneau de commandes de l'imprimante concorde avec celle de l'illustration précédente, appuyez rapidement deux fois sur pour voir la séquence des voyants supplémentaire.

! - Allumé

- Allumé

- Allumé

- Allumé

Si la séquence des voyants supplémentaire du panneau de commandes de l'imprimante concorde avec celle de l'illustration précédente, essayez l'une ou plusieurs des solutions suivantes :

- Chargez le type de papier correct.
- Sur le panneau de commandes de l'imprimante, appuyez sur pour supprimer la séquence de voyants et effectuer l'impression en utilisant un autre tiroir.
- Vérifiez les guides de longueur et de largeur et veillez à ce que le papier soit correctement chargé dans le tiroir.
- Assurez-vous que les valeurs du type et du format de papier sont correctement définies dans les propriétés d'impression ou les paramètres de la boîte de dialogue Imprimer.
- Assurez-vous que le type et le format de papier corrects sont définis dans le menu Papier du panneau de commandes de l'imprimante :
  - Si l’imprimante se trouve sur un réseau, accédez au serveur Web incorporé.
    1. Ouvrez un navigateur Web, puis tapez l'adresse IP de l'imprimante dans le champ d'adresse.

       Remarques :

       - Imprimez une page de configuration du réseau ou la page de paramètres de menus, puis identifiez l'adresse IP dans la section TCP/IP.
       - Si vous utilisez un serveur proxy, désactivez-le temporairement pour charger correctement la page Web.
    2. Cliquez sur **Paramètres** > **Menu papier**.
  - Si l'imprimante est connectée à un ordinateur via un câble USB ou un câble parallèle, accédez au menu Papier via l'utilitaire Paramètres de l'imprimante locale sous Windows ou Paramètres de l'imprimante sous Macintosh.

  Remarque : Vérifiez que le format de papier est correctement défini. Par exemple, si l'option Frmt chargeur MF est définie sur Universel, vérifiez que la largeur du papier est adaptée aux données imprimées.

Alimenter [alimentation papier] avec [nom du type personnalisé] [orientation]

- Allumé

- Allumé

Si la séquence des voyants du panneau de commandes de l'imprimante concorde avec celle de l'illustration précédente, essayez l'une ou plusieurs des solutions suivantes :

- Chargez du papier de type et de format appropriés.
- Sur le panneau de commandes de l'imprimante, appuyez sur pour poursuivre l'impression.

  Remarque : Si l'imprimante détecte un tiroir qui contient du papier de format et de type appropriés, les documents sont imprimés à partir de ce tiroir. Dans le cas contraire, les documents sont imprimés à partir de la source de papier par défaut.
- Appuyez sur pour annuler le travail d'impression.

Alimenter [alimentation papier] avec [chaîne type personnalisé] [orientation]

- Allumé

- Allumé

Si la séquence des voyants du panneau de commandes de l'imprimante concorde avec celle de l'illustration précédente, essayez l'une ou plusieurs des solutions suivantes :

- Chargez du papier de type et de format appropriés.
- Sur le panneau de commandes de l'imprimante, appuyez sur pour poursuivre l'impression.

  Remarque : Si l'imprimante détecte un tiroir qui contient du papier de format et de type appropriés, les documents sont imprimés à partir de ce tiroir. Dans le cas contraire, les documents sont imprimés à partir de la source de papier par défaut.
- Sur le panneau de commandes de l'imprimante, appuyez sur pour annuler le travail d'impression.

Alimenter [alimentation papier] avec [format du papier] [orientation du papier]

- Allumé

- Allumé

Si la séquence des voyants du panneau de commandes de l'imprimante concorde avec celle de l'illustration précédente, essayez l'une ou plusieurs des solutions suivantes :

- Alimentez le chargeur ou le tiroir avec du papier au format approprié.
- Sur le panneau de commandes de l'imprimante, appuyez sur pour poursuivre l'impression.

  Remarque : Si l'imprimante détecte un tiroir qui contient du papier au format approprié, les documents sont imprimés à partir de ce tiroir. Dans le cas contraire, les documents sont imprimés à partir de la source de papier par défaut.
- Sur le panneau de commandes de l'imprimante, appuyez sur pour annuler le travail d'impression.

Charger [source du papier] avec [type de papier] [format du papier] [orientation]

- Allumé

- Allumé

Si la séquence des voyants du panneau de commandes de l'imprimante concorde avec celle de l'illustration précédente, essayez l'une ou plusieurs des solutions suivantes :

- Chargez du papier de type et de format appropriés.
- Sur le panneau de commandes de l'imprimante, appuyez sur pour poursuivre l'impression.

  Remarque : Si l'imprimante détecte un tiroir qui contient du papier de format et de type appropriés, les documents sont imprimés à partir de ce tiroir. Dans le cas contraire, les documents sont imprimés à partir de la source de papier par défaut.
- Sur le panneau de commandes de l'imprimante, appuyez sur pour annuler le travail d'impression.

Charger le chargeur multifonction avec [nom du type personnalisé] [orientation]

- Allumé

- Allumé

Si la séquence de voyants concorde avec celle de l'illustration précédente, essayez l'une ou plusieurs des solutions suivantes :

- Chargez le chargeur multifonction avec du papier de type et de format appropriés.
- Sur le panneau de commandes de l'imprimante, appuyez sur pour poursuivre l'impression.

  Remarque : Si le chargeur ne contient pas de papier, la demande est ignorée et l'impression est effectuée à partir d'un tiroir sélectionné automatiquement.
- Appuyez sur pour annuler le travail d'impression.

Charger le chargeur multifonction avec [chaîne du type personnalisé] [orientation]

- Allumé

- Allumé

Si la séquence de voyants concorde avec celle de l'illustration précédente, essayez l'une ou plusieurs des solutions suivantes :

- Chargez le chargeur multifonction avec du papier de type et de format appropriés.
- Sur le panneau de commandes de l'imprimante, appuyez sur pour poursuivre l'impression.

  Remarque : Si le chargeur ne contient pas de papier, la demande est ignorée et l'impression est effectuée à partir d'un tiroir sélectionné automatiquement.
- Appuyez sur pour annuler le travail d'impression.

Charger le chargeur multifonction avec [format du papier] [orientation]

- Allumé

- Allumé

Si la séquence de voyants concorde avec celle de l'illustration précédente, essayez l'une ou plusieurs des solutions suivantes :

- Alimentez le chargeur avec du papier au format approprié.
- Sur le panneau de commandes de l'imprimante, appuyez sur pour poursuivre l'impression.

  Remarque : Si le chargeur ne contient pas de papier, la demande est ignorée et l'impression est effectuée à partir d'un tiroir sélectionné automatiquement.
- Appuyez sur pour annuler le travail d'impression.

Charger le chargeur multifonction avec [type de papier] [format du papier] [orientation]

- Allumé

- Allumé

Si la séquence de voyants concorde avec celle de l'illustration précédente, essayez l'une ou plusieurs des solutions suivantes :

- Alimentez le chargeur multifonction avec du papier de format et de type appropriés.
- Sur le panneau de commandes de l'imprimante, appuyez sur pour poursuivre l'impression.

  Remarque : Si le chargeur ne contient pas de papier, la demande est ignorée et l'impression est effectuée à partir d'un tiroir sélectionné automatiquement.
- Appuyez sur pour annuler le travail d'impression.

Retirer le papier du réceptacle standard

- Clignotement

Si la séquence des voyants du panneau de commandes de l'imprimante concorde avec celle de l'illustration précédente, procédez comme suit :

1. Sortez la pile de papier du réceptacle standard.
2. Sur le panneau de commandes de l'imprimante, appuyez sur pour poursuivre l'impression.

Messages d'erreur de communication avec l'imprimante

[54] Erreur logicielle réseau [x]

! - Allumé

- Allumé

Si la séquence des voyants du panneau de commandes de l'imprimante concorde avec celle de l'illustration précédente, appuyez rapidement deux fois sur pour voir la séquence des voyants supplémentaire.

! - Allumé

- Clignotement

- Allumé

Si la séquence des voyants supplémentaire du panneau de commandes de l'imprimante concorde avec celle de l'illustration précédente, essayez l'une ou plusieurs des solutions suivantes :

- Sur le panneau de commandes de l'imprimante, appuyez sur pour poursuivre l'impression.
- Débranchez le routeur, attendez environ 30 secondes, puis rebranchez-le.
- Eteignez l'imprimante, attendez environ 10 secondes, puis rallumez-la.
- Mettez à jour le microcode réseau de l'imprimante ou du serveur d'impression. Pour plus d'informations, visitez le site Web de Lexmark à l'adresse **http://support.lexmark.com**.

[56] Port parallèle standard désactivé

! - Allumé

- Allumé

Si la séquence des voyants du panneau de commandes de l'imprimante concorde avec celle de l'illustration précédente, appuyez rapidement deux fois sur pour voir la séquence des voyants supplémentaire.

! - Allumé

- Clignotement lent

- Clignotement lent

- Allumé

Si la séquence des voyants supplémentaire du panneau de commandes de l'imprimante concorde avec celle de l'illustration précédente, essayez l'une ou plusieurs des solutions suivantes :

- Sur le panneau de commandes de l'imprimante, appuyez sur pour poursuivre l'impression.

  Remarque : L'imprimante ignore toutes les données reçues via le port parallèle.
- Réglez Tampon parallèle sur Auto.
  - Si l'imprimante se trouve sur un réseau, accédez au serveur Web incorporé.
    1. Ouvrez un navigateur Web, puis tapez l'adresse IP de l'imprimante dans le champ d'adresse.

       Remarques :

       - imprimer une page de configuration du réseau ou la page de paramètres de menus, puis identifier l'adresse IP dans la section TCP/IP.
       - Si vous utilisez un serveur proxy, désactivez-le temporairement pour charger correctement la page Web.
    2. Cliquez sur **Paramètres** > **Réseau/Ports** > **Parallèle**.
    3. Dans le champ Tampon parallèle, entrez **2**.
    4. Cliquez sur **Envoyer**.
  - Si l'imprimante est connectée à un ordinateur via un câble USB ou un câble parallèle, accédez au menu Parallèle via l'utilitaire Paramètres de l'imprimante locale sous Windows ou Paramètres de l'imprimante sous Macintosh.

54 Erreur de logiciel réseau standard

! - Allumé

- Allumé

Si la séquence des voyants du panneau de commandes de l'imprimante concorde avec celle de l'illustration précédente, appuyez rapidement deux fois sur pour voir la séquence des voyants supplémentaire.

! - Allumé

- Allumé

- Allumé

Si la séquence des voyants supplémentaire du panneau de commandes de l'imprimante concorde avec celle de l'illustration précédente, essayez l'une ou plusieurs des solutions suivantes :

- Sur le panneau de commandes de l'imprimante, appuyez sur pour poursuivre l'impression.
- Eteignez, puis rallumez l'imprimante.
- Mettez à jour le microcode réseau de l'imprimante ou du serveur d'impression. Pour plus d'informations, visitez le site Web de Lexmark à l'adresse **http://support.lexmark.com**.

Port USB arr. désact. [56]

! - Allumé

- Allumé

Si la séquence des voyants du panneau de commandes de l'imprimante concorde avec celle de l'illustration précédente, appuyez rapidement deux fois sur pour voir la séquence des voyants supplémentaire.

! - Allumé

- Clignotement

- Clignotement

- Allumé

Si la séquence des voyants supplémentaire du panneau de commandes de l'imprimante concorde avec celle de l'illustration précédente, essayez l'une ou plusieurs des solutions suivantes :

- Sur le panneau de commandes de l'imprimante, appuyez sur pour poursuivre l'impression.

  Remarque : L'imprimante ignore toutes les données reçues sur le port USB.
- Réglez Tampon USB sur Auto :
  - Si l'imprimante se trouve sur un réseau, accédez à Embedded Web Server.
    1. Ouvrez un navigateur Web, puis tapez l'adresse IP de l'imprimante dans le champ d'adresse.

       Remarques :

       - Imprimez une page de configuration réseau ou la page des paramètres, puis identifiez l'adresse IP dans la section TCP/IP.
       - Si vous utilisez un serveur proxy, désactivez-le temporairement pour charger correctement la page Web.
    2. Cliquez sur **Paramètres** > **Réseau/Ports** > **USB standard**.
    3. Dans le champ Tampon USB, entrez **2**.
    4. Cliquez sur **Envoyer**.
  - Si l'imprimante est connectée à un ordinateur via un câble USB ou un câble parallèle, accédez au menu USB via l'utilitaire Paramètres de l'imprimante locale pour Windows.

Messages d'erreur de mémoire insuffisante

[37] Mémoire insuffisante pour assembler les travaux

! - Allumé

- Allumé

Si la séquence des voyants du panneau de commandes de l'imprimante concorde avec celle de l'illustration précédente, appuyez rapidement deux fois sur pour voir la séquence des voyants supplémentaire.

! - Allumé

- Allumé

- Allumé

Si la séquence des voyants supplémentaire du panneau de commandes de l'imprimante concorde avec celle de l'illustration précédente, essayez l'une ou plusieurs des solutions suivantes :

- Dans le panneau de commandes de l'imprimante, appuyez sur pour imprimer la partie du travail déjà stockée et commencer l'assemblage du reste du travail d'impression.
- Sur le panneau de commandes de l'imprimante, appuyez sur pour annuler le travail d'impression.

[35] Mémoire insuffisante pour prendre en charge la fonction Economiser ressources

! - Allumé

- Allumé

Si la séquence des voyants du panneau de commandes de l'imprimante concorde avec celle de l'illustration précédente, appuyez rapidement deux fois sur pour voir la séquence des voyants supplémentaire.

! - Allumé

- Clignotement

- Allumé

Si la séquence des voyants supplémentaire du panneau de commandes de l'imprimante concorde avec celle de l'illustration précédente, appuyez sur à partir du panneau de commandes de l'imprimante pour supprimer la séquence des voyants.

Le travail sera imprimé sans utiliser la fonction Economiser ressources.

38 Mémoire saturée

! - Allumé

- Allumé

Si la séquence des voyants du panneau de commandes de l'imprimante concorde avec celle de l'illustration précédente, appuyez rapidement deux fois sur pour voir la séquence des voyants supplémentaire.

! - Allumé

- Allumé

- Allumé

- Allumé

Si la séquence des voyants supplémentaire du panneau de commandes de l'imprimante concorde avec celle de l'illustration précédente, essayez l'une ou plusieurs des solutions suivantes :

- Sur le panneau de commandes de l'imprimante, appuyez sur pour poursuivre l'impression. Vous perdrez des données.
- Sur le panneau de commandes de l'imprimante, appuyez sur pour annuler le travail d'impression.
- Installez de la mémoire supplémentaire dans l'imprimante.
- Diminuez la résolution.

Messages divers

Fermer la porte avant

! - Allumé

Si la séquence des voyants du panneau de commandes de l'imprimante concorde avec celle de l'illustration précédente, fermez la porte avant de l'imprimante.

[39] Page complexe, des données risquent de ne pas être imprimées

! - Allumé

- Allumé

Si la séquence des voyants du panneau de commandes de l'imprimante concorde avec celle de l'illustration précédente, appuyez rapidement deux fois sur pour voir la séquence des voyants supplémentaire.

! - Allumé

- Allumé

- Allumé

Si la séquence des voyants supplémentaire du panneau de commandes de l'imprimante concorde avec celle de l'illustration précédente, essayez l'une ou plusieurs des solutions suivantes :

- Sur le panneau de commandes de l'imprimante, appuyez sur pour poursuivre l'impression. Vous risquez de perdre des données.
- Sur le panneau de commandes de l'imprimante, appuyez sur pour annuler le travail d'impression.
- Installez de la mémoire supplémentaire dans l'imprimante.
- Diminuez le nombre des polices et leur taille, le nombre et la complexité des images ainsi que le nombre de pages du travail d'impression.

[50] Erreur de police PPDS

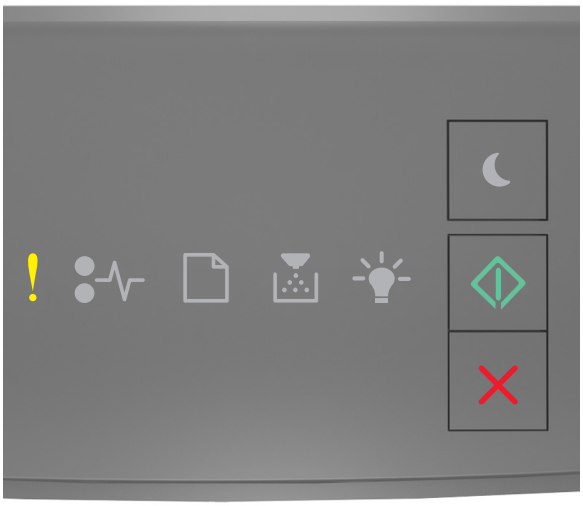

! - Allumé

- Allumé

Si la séquence des voyants du panneau de commandes de l'imprimante concorde avec celle de l'illustration précédente, appuyez rapidement deux fois sur pour voir la séquence des voyants supplémentaire.

! - Allumé

- Clignotement

- Allumé

Si la séquence des voyants supplémentaire du panneau de commandes de l'imprimante concorde avec celle de l'illustration précédente, essayez l'une ou plusieurs des solutions suivantes :

- Sur le panneau de commandes de l'imprimante, appuyez sur pour poursuivre l'impression.
- Sur le panneau de commandes de l'imprimante, appuyez sur pour annuler le travail d'impression.

L'imprimante a dû redémarrer. Le dernier travail est peut-être incomplet.

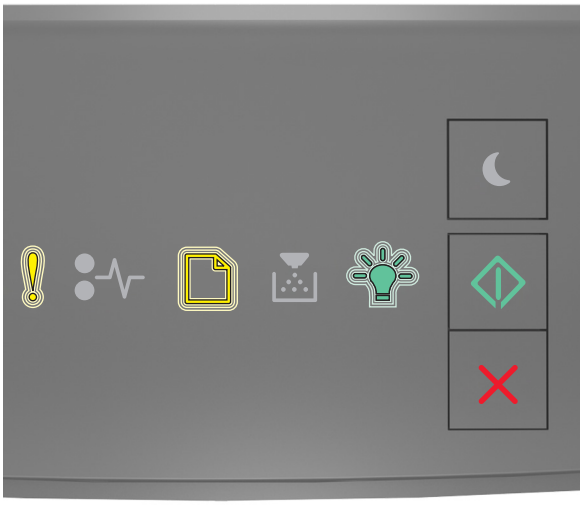

! - Clignotement

- Clignotement

- Clignotement

- Allumé

Si la séquence des voyants du panneau de commandes de l'imprimante concorde avec celle de l'illustration précédente, appuyez sur sur le panneau de commandes de l'imprimante pour poursuivre l'impression. Pour plus d'informations, visitez **http://support.lexmark.com** ou contactez l'assistance clientèle.

Erreur de service

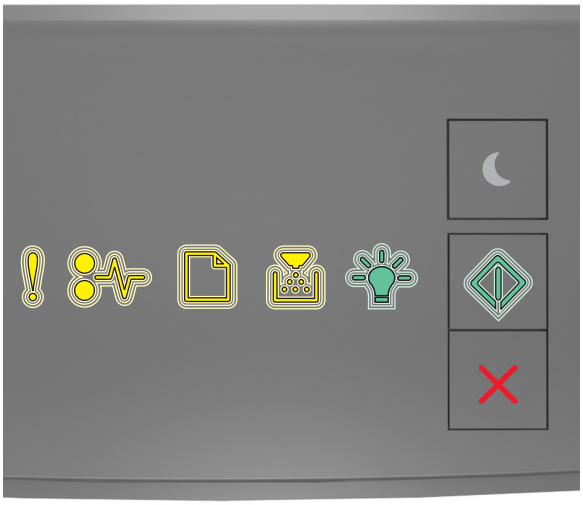

! - Clignotement

- Clignotement

- Clignotement

- Clignotement

- Clignotement

- Clignotement

Si la séquence des voyants du panneau de commandes de l'imprimante concorde avec celle de l'illustration précédente, mettez l'imprimante hors tension, puis de nouveau sous tension.

Si les voyants continuent à clignoter après 10 secondes, il est possible que l'imprimante nécessite une intervention. Visitez **http://support.lexmark.com** ou contactez le technicien de support système.

[58] Trop de tiroirs connectés

! - Allumé

- Allumé

Si la séquence des voyants du panneau de commandes de l'imprimante concorde avec celle de l'illustration précédente, appuyez rapidement deux fois sur pour voir la séquence des voyants supplémentaire.

! - Allumé

- Allumé

- Allumé

- Allumé

Si la séquence des voyants supplémentaire du panneau de commandes de l'imprimante concorde avec celle de l'illustration précédente, procédez comme suit :

1. Mettez l'imprimante hors tension.
2. Débranchez le cordon d'alimentation de la prise de courant.

   Remarque : les tiroirs optionnels s'emboîtent lorsqu'ils sont empilés. Retirez les tiroirs l'un après l'autre en partant du haut.
3. Retirez le(s) tiroir(s) en trop.
4. Branchez le cordon d'alimentation sur une prise secteur correctement mise à la terre.
5. Remettez l'imprimante sous tension.

Résolution des problèmes d'impression

Problèmes d'imprimante de base

L'imprimante ne répond pas

Action	Oui	Non
Etape 1 Vérifiez que l'imprimante est sous tension. L'imprimante est-elle sous tension ?	Passez à l'étape 2.	Mettez l'imprimante sous tension.
Etape 2 Vérifiez si l'imprimante est en mode Veille ou en mode Hibernation. L'imprimante est-elle en mode Veille ou Hibernation ?	Appuyez sur le bouton Veille pour sortir l'imprimante du mode Veille ou du mode Hibernation.	Passez à l'étape 3.
Etape 3 Vérifiez si une extrémité du câble d'alimentation est branché sur l'imprimante et l'autre dans une prise de courant correctement reliée à la terre. Le câble d'alimentation est-il branché sur l'imprimante et dans une prise de courant correctement reliée à la terre ?	Passez à l'étape 4.	Branchez une extrémité du câble d'alimentation sur l'imprimante et l'autre dans une prise de courant correctement reliée à la terre.
Etape 4 Vérifiez les autres équipements électriques branchés dans la prise électrique. Les équipements électriques fonctionnent-ils ?	Débranchez les autres équipements électriques, puis mettez l'imprimante sous tension. Si l'imprimante ne fonctionne pas, rebranchez les autres équipements électriques.	Passez à l'étape 5.

Action	Oui	Non
Etape 5 Vérifiez si les câbles reliant l'imprimante et l'ordinateur sont insérés dans les ports appropriés. Les câbles sont-ils insérés dans les câbles appropriés ?	Passez à l'étape 6.	Assurez-vous de faire correspondre les éléments suivants : • Le symbole USB du câble avec le symbole USB de l'imprimante • Le câble Ethernet approprié dans le port Ethernet
Etape 6 Assurez-vous que l'alimentation électrique n'est coupée par aucun interrupteur ou coupe-circuit. L'alimentation électrique est-elle coupée par un interrupteur ou coupe-circuit ?	Eteignez l'interrupteur ou réinitialisez le coupe-circuit.	Passez à l'étape 7.
Etape 7 Vérifiez si l'imprimante est branchée sur un parasurtenseur, un onduleur ou une rallonge. L'imprimante est-elle branchée sur un parasurtenseur, un onduleur ou une rallonge ?	Branchez directement le câble d'alimentation de l'imprimante dans une prise électrique correctement reliée à la terre.	Passez à l'étape 8.
Etape 8 Vérifiez si une extrémité du câble de l'imprimante est branchée dans un port sur l'imprimante et l'autre à l'ordinateur, au serveur d'impression, à une option ou à tout autre périphérique réseau. Le câble de l'imprimante est-il correctement branché entre l'imprimante et l'ordinateur, le serveur d'impression, une option ou tout autre périphérique réseau ?	Passez à l'étape 9.	Branchez correctement le câble de l'imprimante entre l'imprimante et l'ordinateur, le serveur d'impression, une option ou tout autre périphérique réseau.
Etape 9 Assurez-vous d'installer correctement toutes les options matérielles et de retirer tous les emballages. Toutes les options matérielles sont-elles correctement installées et tous les emballages sont-ils retirés ?	Passez à l'étape 10.	Mettez l'imprimante hors tension, retirez tous les emballages, réinstallez les options matérielles, puis mettez l'imprimante sous tension.
Etape 10 Vérifiez si vous avez sélectionné les paramètres de port appropriés dans le pilote d'imprimante. Les paramètres du port sont-ils corrects ?	Passez à l'étape 11.	Utilisez les paramètres du pilote d'imprimante appropriés.
Etape 11 Vérifiez le pilote d'imprimante installé. Le pilote d'imprimante approprié est-il installé ?	Passez à l'étape 12.	Installez le pilote d'imprimante approprié.

Action	Oui	Non
Etape 12 Eteignez l'imprimante, attendez environ 10 secondes, puis rallumez-la. L'imprimante fonctionne-t-elle ?	Le problème est résolu.	Contact **assistance clientèle**.

Problèmes d'options

Impossible de détecter une option interne

Action	Oui	Non
Etape 1 Mettez l'imprimante hors, puis attendez environ 10 secondes avant de la remettre sous tension. L'option interne fonctionne-t-elle correctement ?	Le problème est résolu.	Passez à l'étape 2.
Etape 2 Vérifiez si l'option interne est correctement installée dans la carte contrôleur. **a** Mettez l'imprimante hors tension à l'aide du commutateur Marche/arrêt et débranchez le câble d'alimentation de la prise électrique. **b** Vérifiez si l'option interne est installée dans le connecteur approprié de la carte contrôleur. **c** Branchez le câble d'alimentation sur l'imprimante, puis sur une prise de courant correctement reliée à la terre, puis mettez l'imprimante sous tension. L'option interne est-elle correctement installée dans la carte contrôleur ?	Passez à l'étape 3.	Raccordez l'option interne à la carte contrôleur.
Etape 3 Imprimez la page des paramètres de menu, puis vérifiez si l'option interne apparaît dans la liste des fonctionnalités installées. L'option interne figure-t-elle sur la page des paramètres de menu ?	Passez à l'étape 4.	Réinstallez l'option interne.
Etape 4 **a** Vérifiez si l'option interne est sélectionnée. Il peut être nécessaire d'ajouter l'option interne manuellement dans le pilote d'imprimante afin de la rendre disponible pour les travaux d'impression. Pour plus d'informations, reportez-vous à la section « Ajout d'options disponibles dans le pilote d'impression » à la page 19. **b** Relancez la tâche d'impression. L'option interne fonctionne-t-elle correctement ?	Le problème est résolu.	Contact **assistance clientèle**.

Problèmes de bac

Action	Oui	Non
Etape 1 **a** Ouvrez le bac, puis effectuez une ou plusieurs des actions suivantes : • Vérifiez s'il y a des bourrages papier ou des feuilles mal engagées. • Assurez-vous que les repères de format sur les guide-papier sont alignés sur les repères de format de papier sur le bac. • Si vous imprimez sur du papier personnalisé, assurez-vous que les guide-papier touchent le bord du papier. • Assurez-vous que le papier est en dessous du repère de chargement maximal. • Assurez-vous que le papier est chargé bien à plat dans le bac. **b** Vérifiez si le bac est complètement fermé. Le bac fonctionne-t-il ?	Le problème est résolu.	Passez à l'étape 2.
Etape 2 **a** Eteignez l'imprimante, attendez environ 10 secondes, puis rallumez-la. **b** Relancez la tâche d'impression. Le bac fonctionne-t-il ?	Le problème est résolu.	Passez à l'étape 3.
Etape 3 Vérifiez si le bac est installé. Imprimez la page de paramètres de menu, puis vérifiez si le bac apparaît dans la liste des options installées. Le bac apparaît-il dans la page de paramètres de menu ?	Passez à l'étape 4.	Réinstallez le bac. Pour plus d'informations, consultez la documentation d'installation fournie avec le bac.
Etape 4 Vérifiez si le bac est disponible sur le pilote d'imprimante **Remarque :** Il peut être nécessaire d'ajouter le bac manuellement dans le pilote d'imprimante afin de le rendre disponible pour les travaux d'impression. Pour plus d'informations, reportez-vous à la section « Ajout d'options disponibles dans le pilote d'impression » à la page 19. Le bac est-il disponible dans le pilote d'imprimante ?	Passez à l'étape 5.	Ajoutez le bac manuellement dans le pilote d'imprimante.
Etape 5 Vérifiez si le tiroir est bien sélectionné. **a** Dans l'application en cours, sélectionnez l'option. Pour les utilisateurs de Mac OS X 9, vérifiez que l'imprimante est configurée dans le Sélecteur. **b** Relancez la tâche d'impression. Le bac fonctionne-t-il ?	Le problème est résolu.	Contact **assistance clientèle**.

Problèmes de chargement du papier

Bourrages papier fréquents

Action	Oui	Non
Etape 1 **a** Ouvrez le tiroir, puis effectuez une ou plusieurs des actions suivantes : • Assurez-vous que le papier est chargé bien à plat dans le tiroir. • Assurez-vous que les repères de format sur les guide-papier sont alignés sur les repères de format de papier sur le tiroir. • Assurez-vous que les guide-papier sont alignés sur le bord de la pile de papier. • Assurez-vous que le papier est en dessous du repère de chargement maximal. • Assurez-vous d'imprimer sur un format et un type de papier recommandés. **b** Insérez le tiroir correctement. Si l'option Correction bourrage est activée, les travaux d'impression se réimprimeront automatiquement. Les bourrages papier surviennent-ils toujours fréquemment ?	Passez à l'étape 2.	Le problème est résolu.
Etape 2 **a** Chargez du papier provenant d'une nouvelle ramette. **Remarque :** Le papier a été exposé à un taux d'humidité élevé. Conservez le papier dans son emballage d'origine jusqu'à utilisation. **b** Relancez la tâche d'impression. Les bourrages papier surviennent-ils toujours fréquemment ?	Passez à l'étape 3.	Le problème est résolu.
Etape 3 **a** Consultez les astuces permettant d'éviter les bourrages. Pour plus d'informations, reportez-vous à la section « Réduction des risques de bourrage » à la page 94. **b** Suivez les recommandations, puis renvoyez le travail d'impression. Les bourrages papier surviennent-ils toujours fréquemment ?	Contact **assistance clientèle**.	Le problème est résolu.

Le message Bourrage papier reste affiché après le dégagement du bourrage.

Action	Oui	Non
Ouvrez la porte avant et retirez tous les tiroirs. **a** Retirez les pages coincées. **Remarque :** Assurez-vous qu'il ne reste plus de morceaux de papier. **b** Appuyez sur pour effacer le message et poursuivre l'impression. Le message de bourrage papier est-il toujours affiché ?	Contact **l'assistance clientèle.**	Le problème est résolu.

Les pages bloquées ne sont pas réimprimées

Actions	Oui	Non
a Dans le menu Récupération d'impression, définissez Correction bourrage sur Auto ou sur En fonction. Pour accéder au menu Récupération d'impression, essayez une ou plusieurs des solutions suivantes : • Si l'imprimante se trouve sur un réseau, ouvrez un navigateur Web et saisissez l'adresse IP de l'imprimante dans le champ d'adresse. Ensuite, naviguez jusqu'à **Paramètres** > **Paramètres généraux** > **Récupération d'impression**. **Remarque :** si vous ne connaissez pas l'adresse IP de l'imprimante, imprimez une page de configuration réseau et identifiez l'adresse IP dans la section TCP/IP. • Si l'imprimante est connectée à un ordinateur à l'aide d'un câble parallèle ou USB, ouvrez l'utilitaire Paramètres de l'imprimante locale (Windows) ou Paramètres de l'imprimante (Macintosh). **b** Renvoyez les pages qui ne se sont pas imprimées. Les pages bloquées se sont-elles réimprimées ?	Le problème est résolu.	Contact **assistance clientèle**.

Résolution des problèmes d'impression

Problèmes d'impression

Les travaux d'impression ne s'impriment pas

Action	Oui	Non
Etape 1 **a** Depuis le document que vous tentez d'imprimer, ouvrez la boîte de dialogue Imprimer et vérifiez si vous avez sélectionné l'imprimante correcte. **Remarque :** Si tel n'est pas le cas, vous devez sélectionner l'imprimante pour chaque document que vous souhaitez imprimer. **b** Relancez la tâche d'impression. Les travaux s'impriment-ils ?	Le problème est résolu.	Passez à l'étape 2.
Etape 2 **a** Vérifiez si l'imprimante est branchée et sous tension, et si la séquence des voyants du panneau de commandes de l'imprimante concorde avec celle de l'illustration suivante : Prêt - Allumé **b** Relancez la tâche d'impression. Les travaux s'impriment-ils ?	Le problème est résolu.	Passez à l'étape 3.
Etape 3 Si la séquence des voyants du panneau de commandes de l'imprimante indique une erreur, effacez le message. Pour plus d'informations sur les séquences de voyants d'erreur du panneau de commandes de l'imprimante, reportez-vous à la rubrique « Présentation des messages de l'imprimante » à la page 109. **Remarque :** Une fois le message effacé, l'imprimante poursuit l'impression. Les travaux s'impriment-ils ?	Le problème est résolu.	Passez à l'étape 4.

Action	Oui	Non
Etape 4 **a** Vérifiez si les ports (USB, série ou Ethernet) fonctionnent et si les câbles sont solidement raccordés à l'ordinateur et à l'imprimante. **Remarque :** Pour plus d'informations, consultez la documentation d'installation fournie avec l'imprimante. **b** Relancez la tâche d'impression. Les travaux s'impriment-ils ?	Le problème est résolu.	Passez à l'étape 5.
Etape 5 **a** Eteignez l'imprimante, attendez environ 10 secondes, puis rallumez-la. **b** Relancez la tâche d'impression. Les travaux s'impriment-ils ?	Le problème est résolu.	Passez à l'étape 6.
Etape 6 **a** Désinstallez le logiciel de l'imprimante, puis réinstallez-le. Pour plus d'informations, reportez-vous à la section « Installation du logiciel de l'imprimante » à la page 18. **Remarque :** Le logiciel de l'imprimante est disponible à l'adresse **http://support.lexmark.com**. **b** Relancez la tâche d'impression. Les travaux s'impriment-ils ?	Le problème est résolu.	Contact **assistance clientèle**.

impression lente

Remarques :

- L'impression sur du papier étroit est plus lente pour éviter d'endommager l'unité de fusion.
- La vitesse de l'imprimante peut être réduite en cas d'impression prolongée ou à des températures élevées.
- La vitesse de l'imprimante peut aussi être réduite lorsque sa résolution est réglée sur 1 200 ppp.

Action	Oui	Non
Insérez du papier au format A4 ou Lettre dans le tiroir, puis renvoyez le travail d'impression. La vitesse d'impression augmente-t-elle ?	Le problème est résolu.	Contact **assistance clientèle**.

Le travail d'impression prend plus de temps que prévu

Action	Oui	Non
Etape 1 Réduisez le nombre et la taille des polices, le nombre et la complexité des images ainsi que le nombre de pages du travail d'impression, puis renvoyez celui-ci. L'impression prend-elle plus de temps que prévu ?	Passez à l'étape 2.	Le problème est résolu.
Etape 2 Dans le menu Récupération d'impression, désactivez la fonction Protection page. Pour accéder au menu Récupération d'impression, effectuez l'une des opérations suivantes : • Si l'imprimante se trouve sur un réseau, ouvrez un navigateur Web et saisissez l'adresse IP de l'imprimante dans le champ d'adresse. Ensuite, naviguez jusqu'à **Paramètres** > **Paramètres généraux** > **Récupération d'impression**. **Remarque :** si vous ne connaissez pas l'adresse IP de l'imprimante, imprimez une page de configuration réseau et identifiez l'adresse IP dans la section TCP/IP. • Si l'imprimante est connectée à un ordinateur à l'aide d'un câble parallèle ou USB, ouvrez l'utilitaire Paramètres de l'imprimante locale (Windows) ou Paramètres de l'imprimante (Macintosh). L'impression prend-elle plus de temps que prévu ?	Passez à l'étape 3.	Le problème est résolu.
Etape 3 A partir du menu Mode Eco, modifiez les paramètres environnementaux. Pour accéder au menu Mode Eco, effectuez l'une des opérations suivantes : • Si l'imprimante se trouve sur un réseau, ouvrez un navigateur Web et saisissez l'adresse IP de l'imprimante dans le champ d'adresse. Ensuite, naviguez jusqu'à **Paramètres** > **Paramètres généraux** > **Mode Eco**. **Remarque :** si vous ne connaissez pas l'adresse IP de l'imprimante, imprimez une page de configuration réseau et identifiez l'adresse IP dans la section TCP/IP. • Si l'imprimante est connectée à un ordinateur à l'aide d'un câble parallèle ou USB, ouvrez l'utilitaire Paramètres de l'imprimante locale (Windows) ou Paramètres de l'imprimante (Macintosh). **Remarque :** En utilisant les paramètres du mode Eco, vous pouvez constater une baisse des performances. L'impression prend-elle plus de temps que prévu ?	Installez de la mémoire supplémentaire dans l'imprimante. Pour plus d'informations, contactez **assistance clientèle**.	Le problème est résolu.

Le travail est imprimé depuis un tiroir inapproprié ou sur un papier inadéquat.

Actions	Oui	Non
Etape 1 **a** Vérifiez que le papier sur lequel vous imprimez est pris en charge par le tiroir. **b** Relancez la tâche d'impression. Le travail est-il imprimé depuis le tiroir correct ou sur le papier correct ?	Le problème est résolu.	Passez à l'étape 2.
Etape 2 **a** Dans le menu Papier, spécifiez le format et le type du papier de manière à ce qu'ils correspondent à ceux du papier chargé dans le tiroir. Pour accéder au menu Papier, effectuez l'une des opérations suivantes : • Si l'imprimante se trouve sur un réseau, ouvrez un navigateur Web et saisissez l'adresse IP de l'imprimante dans le champ d'adresse. Ensuite, naviguez jusqu'à **Paramètres** > **Menu Papier**. **Remarque :** si vous ne connaissez pas l'adresse IP de l'imprimante, imprimez une page de configuration réseau et identifiez l'adresse IP dans la section TCP/IP. • Si l'imprimante est connectée à un ordinateur à l'aide d'un câble parallèle ou USB, ouvrez l'utilitaire Paramètres de l'imprimante locale (Windows) ou Paramètres de l'imprimante (Macintosh). **b** Relancez la tâche d'impression. Le travail est-il imprimé depuis le tiroir correct ou sur le papier correct ?	Le problème est résolu.	Passez à l'étape 3.
Etape 3 **a** Selon votre système d'exploitation, ouvrez la boîte de dialogue Préférences d'impression ou Imprimer et définissez le type de papier. **b** Relancez la tâche d'impression. Le travail est-il imprimé depuis le tiroir correct ou sur le papier correct ?	Le problème est résolu.	Contact **assistance clientèle**.

Des caractères incorrects s'impriment.

Action	Oui	Non
Etape 1 Vérifiez si la séquence des voyants du panneau de commandes de l'imprimante concorde avec celle de l'illustration suivante : Dépistage Hex - Clignotement lent Les deux séquences des voyants concordent-elles ?	Mettez l'imprimante hors tension, puis remettez-la sous tension pour désactiver le mode Dépistage Hex.	Passez à l'étape 2.
Etape 2 **a** Ouvrez un navigateur Web, puis tapez l'adresse IP de l'imprimante dans le champ d'adresse. **b** Cliquez sur **Paramètres** > **Réseau/Ports**, puis cliquez sur **Réseau standard** ou sur **Réseau [x]**. **c** Sélectionnez **PCL SmartSwitch** ou **PS SmartSwitch**, puis cliquez sur **Envoyer**. **d** Relancez la tâche d'impression. Des caractères incorrects s'impriment-ils ?	Contact **assistance clientèle**.	Le problème est résolu.

La fonction de chaînage des tiroirs ne fonctionne pas.

Remarque : Les tiroirs et les chargeurs multifonction ne détectent pas automatiquement le format du papier. Vous devez définir le format dans le menu Format/Type papier.

Action	Oui	Non
a A partir du menu Papier, définissez le format et le type de papier de manière à ce qu'ils correspondent au papier chargé dans les tiroirs à lier. Pour accéder au menu Papier, effectuez l'une des opérations suivantes : • Si l'imprimante se trouve sur un réseau, ouvrez un navigateur Web et saisissez l'adresse IP de l'imprimante dans le champ d'adresse. Ensuite, naviguez jusqu'à **Paramètres** > **Menu Papier**. **Remarque :** si vous ne connaissez pas l'adresse IP de l'imprimante, imprimez une page de configuration réseau et identifiez l'adresse IP dans la section TCP/IP. • Si l'imprimante est connectée à un ordinateur à l'aide d'un câble parallèle ou USB, ouvrez l'utilitaire Paramètres de l'imprimante locale (Windows) ou Paramètres de l'imprimante (Macintosh). **Remarque :** Le format et le type de papier des tiroirs à lier doivent être identiques. **b** Relancez la tâche d'impression. Les tiroirs sont-ils correctement liés ?	Le problème est résolu.	Contact **assistance clientèle**.

Les travaux volumineux ne sont pas assemblés.

Action	Oui	Non
Etape 1 **a** Dans le menu Finition, définissez Assembler sur En fonction. Pour accéder au menu Finition, effectuez l'une des opérations suivantes : • Si l'imprimante se trouve sur un réseau, ouvrez un navigateur Web et saisissez l'adresse IP de l'imprimante dans le champ d'adresse. Ensuite, naviguez jusqu'à **Paramètres** > **Paramètres d'impression** > **Menu Finition**. **Remarque :** si vous ne connaissez pas l'adresse IP de l'imprimante, imprimez une page de configuration réseau et identifiez l'adresse IP dans la section TCP/IP. • Si l'imprimante est connectée à un ordinateur à l'aide d'un câble parallèle ou USB, ouvrez l'utilitaire Paramètres de l'imprimante locale (Windows) ou Paramètres de l'imprimante (Macintosh). **b** Relancez la tâche d'impression. Le travail est-il correctement imprimé et assemblé ?	Le problème est résolu.	Passez à l'étape 2.
Etape 2 **a** Dans le logiciel de l'imprimante, définissez Assembler sur En fonction. **Remarque :** si vous définissez Assembler sur Hors fonction dans le logiciel, le paramètre défini dans le menu Finition est ignoré. **b** Relancez la tâche d'impression. Le travail est-il correctement imprimé et assemblé ?	Le problème est résolu.	Passez à l'étape 3.

Action	Oui	Non
Etape 3 Réduisez le nombre et la taille des polices, le nombre et la complexité des images ainsi que le nombre de pages du travail. Le travail est-il correctement imprimé et assemblé ?	Le problème est résolu.	Contact **assistance clientèle**.

Des sauts de page inattendus se produisent

Action	Oui	Non
Etape 1 Réglez le délai d'impression dans le menu Configuration. Pour accéder au menu Configuration, effectuez l'une des opérations suivantes : • Si l'imprimante se trouve sur un réseau, accédez à Embedded Web Server : **a** Ouvrez un navigateur Web, puis tapez l'adresse IP de l'imprimante dans le champ d'adresse. **Remarque :** si vous ne connaissez pas l'adresse IP de l'imprimante, imprimez une page de configuration réseau et identifiez l'adresse IP dans la section TCP/IP. **b** Accédez à : **Paramètres** > **Paramètres généraux** > **Délais** > réglez le délai d'impression > **Envoyer** • Si l'imprimante est connectée à un ordinateur à l'aide d'un câble parallèle ou USB, ouvrez l'utilitaire Paramètres de l'imprimante locale (Windows) ou Paramètres de l'imprimante (Macintosh). Le fichier s'imprime-t-il correctement ?	Le problème est résolu.	Passez à l'étape 2.
Etape 2 **a** Vérifiez si le fichier original contient des sauts de page manuels. **b** Relancez la tâche d'impression. Le fichier s'imprime-t-il correctement ?	Le problème est résolu.	Contact **assistance clientèle**.

Problèmes de qualité d'impression

L'imprimante imprime des pages vierges

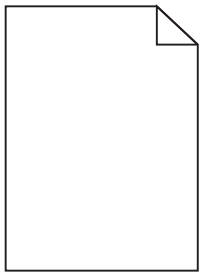

Action	Oui	Non
Etape 1 **a** Vérifiez que tous les matériaux d'emballage de l'unité de traitement d'images ont été enlevés. **1** Retirez la cartouche de toner, puis l'unité de traitement d'images. **2** Vérifiez que tous les matériaux d'emballage de l'unité de traitement d'images ont été correctement enlevés. **Avertissement—Danger potentiel :** N'exposez pas l'unité de traitement d'images à la lumière directe pendant plus de dix minutes. Une exposition prolongée à la lumière pourrait provoquer des problèmes de qualité d'impression. **3** Réinstallez l'unité de traitement d'images, puis la cartouche. **b** Relancez la tâche d'impression. L'imprimante imprime-t-elle toujours des pages vierges ?	Passez à l'étape 2.	Le problème est résolu.
Etape 2 **a** Répartissez à nouveau le toner dans l'unité de traitement d'images. **1** Retirez la cartouche de toner, puis l'unité de traitement d'images. **2** Secouez fermement l'unité de traitement d'images. **Avertissement—Danger potentiel :** N'exposez pas l'unité de traitement d'images à la lumière directe pendant plus de dix minutes. Une exposition prolongée à la lumière pourrait provoquer des problèmes de qualité d'impression. **3** Réinstallez l'unité de traitement d'images, puis la cartouche. **b** Relancez la tâche d'impression. L'imprimante imprime-t-elle toujours des pages vierges ?	Passez à l'étape 3.	Le problème est résolu.
Etape 3 Remplacez l'unité de traitement d'images, puis envoyez à nouveau le travail d'impression. L'imprimante imprime-t-elle toujours des pages vierges ?	Contact **assistance clientèle**.	Le problème est résolu.

Pages ou images tronquées

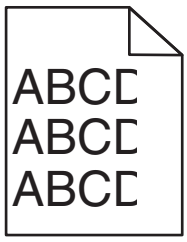

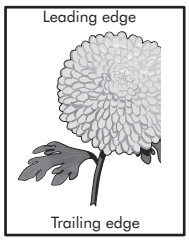

Action	Oui	Non
Etape 1 **a** Ajustez les guides de longueur et de largeur du tiroir au format du papier chargé. **b** Relancez la tâche d'impression. La page ou l'image est-elle tronquée ?	Passez à l'étape 2.	Le problème est résolu.
Etape 2 Dans le menu Papier, spécifiez le format et le type du papier de manière à ce qu'ils correspondent à ceux du papier chargé dans le tiroir. Pour accéder au menu Papier, effectuez l'une des opérations suivantes : • Si l'imprimante se trouve sur un réseau, ouvrez un navigateur Web et saisissez l'adresse IP de l'imprimante dans le champ d'adresse. Ensuite, naviguez jusqu'à **Paramètres** > **Menu Papier**. **Remarque :** si vous ne connaissez pas l'adresse IP de l'imprimante, imprimez une page de configuration réseau et identifiez l'adresse IP dans la section TCP/IP. • Si l'imprimante est connectée à un ordinateur à l'aide d'un câble parallèle ou USB, ouvrez l'utilitaire Paramètres de l'imprimante locale (Windows) ou Paramètres de l'imprimante (Macintosh). Les paramètres de format et de type de papier correspondent-ils à ceux du papier chargé dans le tiroir ?	Passez à l'étape 3.	Essayez une ou plusieurs des solutions suivantes : • Spécifiez le format et le type de papier corrects dans les paramètres du tiroir de manière à ce qu'ils correspondent à ceux du papier chargé dans le tiroir. • Remplacez le papier chargé dans le tiroir de manière à ce qu'il corresponde au format et au type de papier spécifiés dans les paramètres du tiroir.
Etape 3 **a** Selon votre système d'exploitation, définissez le format et le type de papier à partir des Préférences d'impression ou de la boîte de dialogue Imprimer. **b** Relancez la tâche d'impression. La page ou l'image est-elle tronquée ?	Passez à l'étape 4.	Le problème est résolu.
Etape 4 **a** Réinstallez l'unité de traitement d'images. **1** Retirez la cartouche de toner. **2** Retirez l'unité de traitement d'images. **Avertissement—Danger potentiel :** N'exposez pas l'unité de traitement d'images à la lumière directe pendant plus de dix minutes. Une exposition prolongée à la lumière pourrait provoquer des problèmes de qualité d'impression. **3** Installez l'unité de traitement d'images, puis la cartouche. **b** Relancez la tâche d'impression. La page ou l'image est-elle tronquée ?	Contact **assistance clientèle**.	Le problème est résolu.

Des images ombrées apparaissent sur les impressions

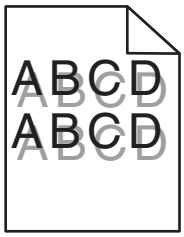

Action	Oui	Non
Etape 1 Vérifiez si le type et le grammage du papier chargé dans le bac sont corrects. Le tiroir contient-il du papier qui possède le type et le grammage appropriés ?	Passez à l'étape 2.	Chargez dans le tiroir du papier qui possède le type et le grammage appropriés.
Etape 2 Dans le menu Papier, spécifiez le format et le type du papier de manière à ce qu'ils correspondent à ceux du papier chargé dans le tiroir. Pour accéder au menu Papier, effectuez l'une des opérations suivantes : • Si l'imprimante se trouve sur un réseau, ouvrez un navigateur Web et saisissez l'adresse IP de l'imprimante dans le champ d'adresse. Ensuite, naviguez jusqu'à **Paramètres** > **Menu Papier**. **Remarque :** si vous ne connaissez pas l'adresse IP de l'imprimante, imprimez une page de configuration réseau et identifiez l'adresse IP dans la section TCP/IP. • Si l'imprimante est connectée à un ordinateur à l'aide d'un câble parallèle ou USB, ouvrez l'utilitaire Paramètres de l'imprimante locale (Windows) ou Paramètres de l'imprimante (Macintosh). Les paramètres de type de papier et de grammage du papier correspondent-ils à ceux du papier chargé dans le tiroir ?	Passez à l'étape 3.	Modifiez le type et le grammage du papier de manière à ce qu'ils correspondent à ceux du papier chargé dans le tiroir.
Etape 3 **a** Selon votre système d'exploitation, définissez le type et le grammage du papier à partir des Préférences d'impression ou de la boîte de dialogue Imprimer. **b** Relancez la tâche d'impression. Des images ombrées apparaissent-elles encore sur les impressions ?	Passez à l'étape 4.	Le problème est résolu.
Etape 4 Remplacez l'unité de traitement d'images, puis envoyez à nouveau le travail d'impression. Des images ombrées apparaissent-elles encore sur les impressions ?	Contact **assistance clientèle**.	Le problème est résolu.

Le fond des impressions est gris

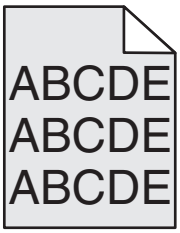

Action	Oui	Non
Etape 1 **a** A partir du menu Qualité, sélectionnez une valeur qui diminuera l'intensité du toner. Pour accéder au menu Qualité, effectuez l'une des opérations suivantes : • Si l'imprimante se trouve sur un réseau, ouvrez un navigateur Web et saisissez l'adresse IP de l'imprimante dans le champ d'adresse. Ensuite, naviguez jusqu'à **Paramètres** > **Paramètres d'impression** > **Menu Qualité**. **Remarque :** si vous ne connaissez pas l'adresse IP de l'imprimante, imprimez une page de configuration réseau et identifiez l'adresse IP dans la section TCP/IP. • Si l'imprimante est connectée à un ordinateur à l'aide d'un câble parallèle ou USB, ouvrez l'utilitaire Paramètres de l'imprimante locale (Windows) ou Paramètres de l'imprimante (Macintosh). **Remarque :** 8 correspond au paramètre usine. **b** Relancez la tâche d'impression. Le fond gris disparaît-il des impressions ?	Le problème est résolu.	Passez à l'étape 2.
Etape 2 Réinstallez l'unité de traitement d'images et la cartouche de toner. **a** Retirez la cartouche de toner. **b** Retirez l'unité de traitement d'images. **Avertissement—Danger potentiel :** N'exposez pas l'unité de traitement d'images à la lumière directe pendant plus de dix minutes. Une exposition prolongée à la lumière pourrait provoquer des problèmes de qualité d'impression. **c** Réinstallez l'unité de traitement d'images, puis la cartouche. **d** Relancez la tâche d'impression. Le fond gris disparaît-il des impressions ?	Le problème est résolu.	Contact **assistance clientèle**.

Les marges sont incorrectes sur les impressions

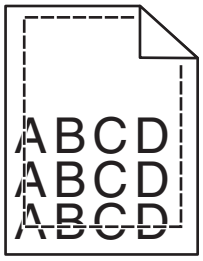

Action	Oui	Non
Etape 1 **a** Ajustez les guides de longueur et de largeur au format du papier chargé dans le tiroir. **b** Relancez la tâche d'impression. Les marges sont-elles correctes ?	Le problème est résolu.	Passez à l'étape 2.
Etape 2 Dans le menu Papier, vérifiez si le paramètre de format de papier correspond au papier chargé dans le tiroir. Pour accéder au menu Papier, effectuez l'une des opérations suivantes : • Si l'imprimante se trouve sur un réseau, ouvrez un navigateur Web et saisissez l'adresse IP de l'imprimante dans le champ d'adresse. Ensuite, naviguez jusqu'à **Paramètres** > **Menu Papier**. **Remarque :** si vous ne connaissez pas l'adresse IP de l'imprimante, imprimez une page de configuration réseau et identifiez l'adresse IP dans la section TCP/IP. • Si l'imprimante est connectée à un ordinateur à l'aide d'un câble parallèle ou USB, ouvrez l'utilitaire Paramètres de l'imprimante locale (Windows) ou Paramètres de l'imprimante (Macintosh). Le paramètre de format de papier correspond-il à celui du papier chargé dans le tiroir ?	Passez à l'étape 3.	Essayez une ou plusieurs des solutions suivantes : • Modifiez le paramètre de format de papier afin qu'il corresponde à celui du papier chargé dans le tiroir. • Remplacez le papier chargé dans le tiroir de manière à ce qu'il corresponde au paramètre de format de papier.
Etape 3 **a** Selon votre système d'exploitation, définissez le format de papier à partir des Préférences d'impression ou de la boîte de dialogue Imprimer. **b** Relancez la tâche d'impression. Les marges sont-elles correctes ?	Le problème est résolu.	Contact **assistance clientèle**.

Papier recourbé

Action	Oui	Non
Etape 1 Ajustez les guides de longueur et de largeur au format du papier chargé dans le tiroir. Les guides de longueur et de largeur sont-ils positionnés correctement ?	Passez à l'étape 2.	Réglez les guides de largeur et de longueur.
Etape 2 Dans le menu Papier, spécifiez le format et le type du papier de manière à ce qu'ils correspondent à ceux du papier chargé dans le tiroir. Pour accéder au menu Papier, essayez une ou plusieurs des solutions suivantes : • Si l'imprimante se trouve sur un réseau, ouvrez un navigateur Web et saisissez l'adresse IP de l'imprimante dans le champ d'adresse. Ensuite, naviguez jusqu'à **Paramètres** > **Menu Papier**. **Remarque :** si vous ne connaissez pas l'adresse IP de l'imprimante, imprimez une page de configuration réseau et identifiez l'adresse IP dans la section TCP/IP. • Si l'imprimante est connectée à un ordinateur à l'aide d'un câble parallèle ou USB, ouvrez l'utilitaire Paramètres de l'imprimante locale (Windows) ou Paramètres de l'imprimante (Macintosh). Le type et le grammage du papier correspondent-ils à ceux du papier chargé dans le tiroir ?	Passez à l'étape 3.	Modifiez le type et le grammage du papier de manière à ce qu'ils correspondent à ceux du papier chargé dans le tiroir.
Etape 3 **a** Selon votre système d'exploitation, définissez le type et le grammage du papier à partir des Préférences d'impression ou de la boîte de dialogue Imprimer. **b** Relancez la tâche d'impression. Le papier est-il toujours recourbé ?	Passez à l'étape 4.	Le problème est résolu.
Etape 4 **a** Retirez le papier du tiroir et retournez-le. **b** Relancez la tâche d'impression. Le papier est-il toujours recourbé ?	Passez à l'étape 5.	Le problème est résolu.
Etape 5 **a** Chargez du papier provenant d'une nouvelle ramette. **Remarque :** Le papier a été exposé à un taux d'humidité élevé. Conservez le papier dans son emballage d'origine jusqu'à utilisation. **b** Relancez la tâche d'impression. Le papier est-il toujours recourbé ?	Contact **assistance clientèle**.	Le problème est résolu.

Irrégularités d'impression

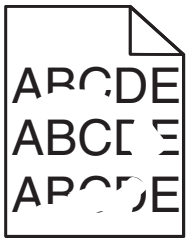

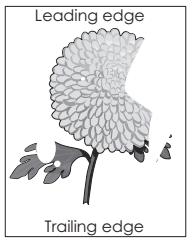

Action	Oui	Non
Etape 1 **a** Ajustez les guides de longueur et de largeur au format du papier chargé dans le tiroir. **b** Relancez la tâche d'impression. Les irrégularités d'impression sont-elles toujours présentes ?	Passez à l'étape 2.	Le problème est résolu.
Etape 2 Dans le menu Papier, spécifiez le format et le type du papier de manière à ce qu'ils correspondent à ceux du papier chargé dans le tiroir. Pour accéder au menu Papier, effectuez l'une des opérations suivantes : • Si l'imprimante se trouve sur un réseau, ouvrez un navigateur Web et saisissez l'adresse IP de l'imprimante dans le champ d'adresse. Ensuite, naviguez jusqu'à **Paramètres** > **Menu Papier**. **Remarque :** si vous ne connaissez pas l'adresse IP de l'imprimante, imprimez une page de configuration réseau et identifiez l'adresse IP dans la section TCP/IP. • Si l'imprimante est connectée à un ordinateur à l'aide d'un câble parallèle ou USB, ouvrez l'utilitaire Paramètres de l'imprimante locale (Windows) ou Paramètres de l'imprimante (Macintosh). Les paramètres de l'imprimante correspondent-ils au type et au grammage du papier chargé dans le tiroir ?	Passez à l'étape 3.	Spécifiez le type et le grammage du papier corrects de manière à ce qu'ils correspondent à ceux du papier chargé dans le tiroir.
Etape 3 **a** Selon votre système d'exploitation, définissez le type et le grammage du papier à partir des Préférences d'impression ou de la boîte de dialogue Imprimer. **b** Relancez la tâche d'impression. Les irrégularités d'impression sont-elles toujours présentes ?	Passez à l'étape 4.	Le problème est résolu.

Action	Oui	Non
Etape 4 Vérifiez si le papier chargé dans le tiroir possède une surface texturée ou grenée. Imprimez-vous sur du papier texturé ou grené ?	A partir du menu Texture du papier, modifiez les paramètres de texture. Pour accéder au menu Texture du papier, effectuez l'une des opérations suivantes : • Si l'imprimante se trouve sur un réseau, ouvrez un navigateur Web et saisissez l'adresse IP de l'imprimante dans le champ d'adresse. Ensuite, naviguez jusqu'à **Paramètres** > **Menu Papier** > **Texture du papier**. **Remarque :** si vous ne connaissez pas l'adresse IP de l'imprimante, imprimez une page de configuration réseau et identifiez l'adresse IP dans la section TCP/IP. • Si l'imprimante est connectée à un ordinateur à l'aide d'un câble parallèle ou USB, ouvrez l'utilitaire Paramètres de l'imprimante locale (Windows) ou Paramètres de l'imprimante (Macintosh).	Passez à l'étape 5.
Etape 5 **a** Chargez du papier provenant d'une nouvelle ramette. **Remarque :** Le papier a été exposé à un taux d'humidité élevé. Conservez le papier dans son emballage d'origine jusqu'à utilisation. **b** Relancez la tâche d'impression. Les irrégularités d'impression sont-elles toujours présentes ?	Passez à l'étape 6.	Le problème est résolu.

Action	Oui	Non
Etape 6 Remplacez l'unité de traitement d'images, puis envoyez à nouveau le travail d'impression. Les irrégularités d'impression sont-elles toujours présentes ?	Contact **assistance clientèle** à l'adresse **http://support.lexmark.com** ou votre technicien.	Le problème est résolu.

Des défauts répétés apparaissent sur les impressions

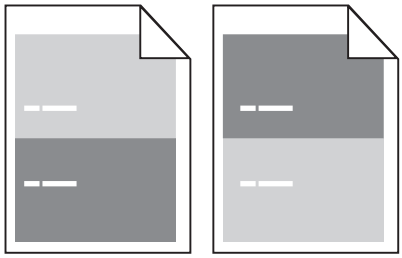

Action	Oui	Non
Etape 1 Mesurez la distance entre les défauts. Vérifiez si une distance entre les défauts est égale à : • 97 mm (3,82 po.) • 47 mm (1,85 po.) • 38 mm (1,5 po.) La distance entre les défauts est-elle égale à une des mesures de la liste ?	Passez à l'étape 2.	**1** Vérifiez si la distance entre les défauts est égale à 80 mm (3,15 po.) **2** Notez la distance, puis contactez **assistance clientèle** à l'adresse **http://support.lexmark.com** ou votre technicien.
Etape 2 Remplacez l'unité de traitement d'images, puis envoyez à nouveau le travail d'impression. Les défaillances récurrentes persistent-elles ?	Contact **assistance clientèle** à l'adresse **http://support.lexmark.com** ou votre technicien.	Le problème est résolu.

L'impression est trop sombre

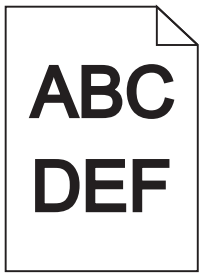

Action	Oui	Non
Etape 1 **a** Dans le menu Qualité, réduisez l'intensité du toner. Pour accéder au menu Qualité, effectuez l'une des opérations suivantes : • Si l'imprimante se trouve sur un réseau, ouvrez un navigateur Web et saisissez l'adresse IP de l'imprimante dans le champ d'adresse. Ensuite, naviguez jusqu'à **Paramètres** > **Paramètres de l'imprimante** > **Menu Qualité**. **Remarque :** si vous ne connaissez pas l'adresse IP de l'imprimante, imprimez une page de configuration réseau et identifiez l'adresse IP dans la section TCP/IP. • Si l'imprimante est connectée à un ordinateur à l'aide d'un câble parallèle ou USB, ouvrez l'utilitaire Paramètres de l'imprimante locale (Windows) ou Paramètres de l'imprimante (Macintosh). **Remarque :** 8 correspond au paramètre usine. **b** Relancez la tâche d'impression. L'impression est-elle toujours trop sombre ?	Passez à l'étape 2.	Le problème est résolu.
Etape 2 **a** Dans le menu Papier, vérifiez su le type, la texture et le grammage du papier correspondent à ceux du papier chargé dans le tiroir. Pour accéder au menu Papier, effectuez l'une des opérations suivantes : • Si l'imprimante se trouve sur un réseau, ouvrez un navigateur Web et saisissez l'adresse IP de l'imprimante dans le champ d'adresse. Ensuite, naviguez jusqu'à **Paramètres** > **Menu Papier**. **Remarque :** si vous ne connaissez pas l'adresse IP de l'imprimante, imprimez une page de configuration réseau et identifiez l'adresse IP dans la section TCP/IP. • Si l'imprimante est connectée à un ordinateur à l'aide d'un câble parallèle ou USB, ouvrez l'utilitaire Paramètres de l'imprimante locale (Windows) ou Paramètres de l'imprimante (Macintosh). **b** Relancez la tâche d'impression. Le tiroir est-il réglé sur le type et le grammage du papier chargé ?	Passez à l'étape 3.	Modifiez le type, la texture et le grammage du papier de manière à ce qu'ils correspondent à ceux du papier chargé dans le tiroir.
Etape 3 **a** Selon votre système d'exploitation, définissez le type, la texture et le grammage du papier à partir des Préférences d'impression ou de la boîte de dialogue Imprimer. **b** Relancez la tâche d'impression. L'impression est-elle toujours trop sombre ?	Passez à l'étape 4.	Le problème est résolu.

Action	Oui	Non
Etape 4 Vérifiez si le papier chargé dans le tiroir possède une surface texturée ou grenée. Imprimez-vous sur du papier texturé ou grené ?	Dans le menu Texture du papier, assurez-vous que les paramètres de texture correspondent au papier utilisé pour l'impression. Pour accéder au menu Texture du papier, effectuez l'une des opérations suivantes : • Si l'imprimante se trouve sur un réseau, ouvrez un navigateur Web et saisissez l'adresse IP de l'imprimante dans le champ d'adresse. Ensuite, naviguez jusqu'à **Paramètres** > **Menu Papier** > **Texture du papier**. **Remarque :** si vous ne connaissez pas l'adresse IP de l'imprimante, imprimez une page de configuration réseau et identifiez l'adresse IP dans la section TCP/IP. • Si l'imprimante est connectée à un ordinateur à l'aide d'un câble parallèle ou USB, ouvrez l'utilitaire Paramètres de l'imprimante locale (Windows) ou Paramètres de l'imprimante (Macintosh).	Passez à l'étape 5.

Action	Oui	Non
Etape 5 **a** Chargez du papier provenant d'une nouvelle ramette. **Remarque :** Le papier a été exposé à un taux d'humidité élevé. Conservez le papier dans son emballage d'origine jusqu'à utilisation. **b** Relancez la tâche d'impression. L'impression est-elle toujours trop sombre ?	Passez à l'étape 6.	Le problème est résolu.
Etape 6 Remplacez l'unité de traitement d'images, puis envoyez à nouveau le travail d'impression. L'impression est-elle toujours trop sombre ?	Contact **assistance clientèle**.	Le problème est résolu.

L'impression est trop claire

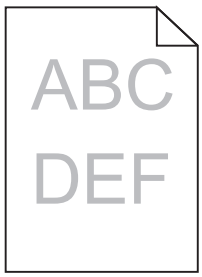

Action	Oui	Non
Etape 1 **a** Dans le menu Qualité, augmentez l'intensité du toner. Pour accéder au menu Qualité, effectuez l'une des opérations suivantes : • Si l'imprimante se trouve sur un réseau, ouvrez un navigateur Web et saisissez l'adresse IP de l'imprimante dans le champ d'adresse. Ensuite, naviguez jusqu'à **Paramètres** > **Paramètres de l'imprimante** > **Menu Qualité**. **Remarque :** si vous ne connaissez pas l'adresse IP de l'imprimante, imprimez une page de configuration réseau et identifiez l'adresse IP dans la section TCP/IP. • Si l'imprimante est connectée à un ordinateur à l'aide d'un câble parallèle ou USB, ouvrez l'utilitaire Paramètres de l'imprimante locale (Windows) ou Paramètres de l'imprimante (Macintosh). **Remarque :** 8 correspond au paramètre usine. **b** Relancez la tâche d'impression. L'impression est-elle toujours trop claire ?	Passez à l'étape 2.	Le problème est résolu.

Action	Oui	Non
Etape 2 **a** Dans le menu Papier, vérifiez su le type, la texture et le grammage du papier correspondent à ceux du papier chargé dans le tiroir. Pour accéder au menu Papier, effectuez l'une des opérations suivantes : • Si l'imprimante se trouve sur un réseau, ouvrez un navigateur Web et saisissez l'adresse IP de l'imprimante dans le champ d'adresse. Ensuite, naviguez jusqu'à **Paramètres** > **Menu Papier**. **Remarque :** si vous ne connaissez pas l'adresse IP de l'imprimante, imprimez une page de configuration réseau et identifiez l'adresse IP dans la section TCP/IP. • Si l'imprimante est connectée à un ordinateur à l'aide d'un câble parallèle ou USB, ouvrez l'utilitaire Paramètres de l'imprimante locale (Windows) ou Paramètres de l'imprimante (Macintosh). **b** Relancez la tâche d'impression. Le tiroir est-il réglé sur le type et le grammage du papier chargé ?	Passez à l'étape 3.	Modifiez le type, la texture et le grammage du papier de manière à ce qu'ils correspondent à ceux du papier chargé dans le tiroir.
Etape 3 **a** Selon votre système d'exploitation, définissez le type, la texture et le grammage du papier à partir des Préférences d'impression ou de la boîte de dialogue Imprimer. **b** Relancez la tâche d'impression. L'impression est-elle toujours trop claire ?	Passez à l'étape 4.	Le problème est résolu.

Action	Oui	Non
Etape 4 Assurez-vous que le papier ne possède pas une surface texturée ou grenée. Imprimez-vous sur du papier texturé ou grené ?	Dans le menu Texture du papier, assurez-vous que les paramètres de texture correspondent au papier utilisé pour l'impression. Pour accéder au menu Texture du papier, effectuez l'une des opérations suivantes : • Si l'imprimante se trouve sur un réseau, ouvrez un navigateur Web et saisissez l'adresse IP de l'imprimante dans le champ d'adresse. Ensuite, naviguez jusqu'à **Paramètres** > **Menu Papier** > **Texture du papier**. **Remarque :** si vous ne connaissez pas l'adresse IP de l'imprimante, imprimez une page de configuration réseau et identifiez l'adresse IP dans la section TCP/IP. • Si l'imprimante est connectée à un ordinateur à l'aide d'un câble parallèle ou USB, ouvrez l'utilitaire Paramètres de l'imprimante locale (Windows) ou Paramètres de l'imprimante (Macintosh).	Passez à l'étape 5.

Action	Oui	Non
Etape 5 **a** Chargez du papier provenant d'une nouvelle ramette. **Remarque :** Le papier a été exposé à un taux d'humidité élevé. Conservez le papier dans son emballage d'origine jusqu'à utilisation. **b** Relancez la tâche d'impression. L'impression est-elle toujours trop claire ?	Passez à l'étape 6.	Le problème est résolu.
Etape 6 **a** Secouez l'unité de traitement d'images pour répartir le toner. **1** Retirez la cartouche de toner, puis l'unité de traitement d'images. **2** Secouez fermement l'unité de traitement d'images. **Avertissement—Danger potentiel :** N'exposez pas l'unité de traitement d'images à la lumière directe pendant plus de dix minutes. Une exposition prolongée à la lumière pourrait provoquer des problèmes de qualité d'impression. **3** Réinstallez l'unité de traitement d'images, puis la cartouche. **b** Relancez la tâche d'impression. L'impression est-elle toujours trop claire ?	Passez à l'étape 7.	Le problème est résolu.
Etape 7 Remplacez l'unité de traitement d'images, puis envoyez à nouveau le travail d'impression. L'impression est-elle toujours trop claire ?	Contact **assistance clientèle**.	Le problème est résolu.

L'impression est inclinée sur la page

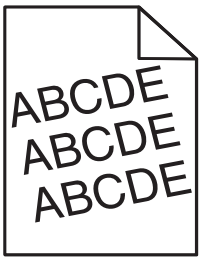

Action	Oui	Non
Etape 1 **a** Ajustez les guides de longueur et de largeur au format du papier chargé dans le tiroir. **b** Relancez la tâche d'impression. L'impression est-elle toujours inclinée ?	Passez à l'étape 2.	Le problème est résolu.

Action	Oui	Non
Etape 2 **a** Vérifiez que le papier sur lequel vous imprimez est pris en charge par le tiroir. **b** Relancez la tâche d'impression. L'impression est-elle toujours inclinée ?	Contact **assistance clientèle**.	Le problème est résolu.

L'imprimante imprime des pages noires

Action	Oui	Non
Etape 1 **a** Réinstallez l'unité de traitement d'images. **1** Retirez la cartouche de toner, puis l'unité de traitement d'images. **Avertissement—Danger potentiel :** N'exposez pas l'unité de traitement d'images à la lumière directe pendant plus de dix minutes. Une exposition prolongée à la lumière pourrait provoquer des problèmes de qualité d'impression. **2** Installez l'unité de traitement d'images, puis la cartouche. **b** Relancez la tâche d'impression. L'imprimante imprime-t-elle des pages noires ?	Passez à l'étape 2.	Le problème est résolu.
Etape 2 Remplacez l'unité de traitement d'images, puis envoyez à nouveau le travail d'impression. L'imprimante imprime-t-elle des pages noires ?	Contact **assistance clientèle**.	Le problème est résolu.

La qualité d'impression des transparents laisse à désirer.

Action	Oui	Non
Etape 1 Dans le menu Papier, spécifiez le type du papier de manière à ce qu'il corresponde à celui du papier chargé dans le tiroir. Pour accéder au menu Papier, effectuez l'une des opérations suivantes : • Si l'imprimante se trouve sur un réseau, ouvrez un navigateur Web et saisissez l'adresse IP de l'imprimante dans le champ d'adresse. Ensuite, naviguez jusqu'à **Paramètres** > **Menu Papier**. **Remarque :** si vous ne connaissez pas l'adresse IP de l'imprimante, imprimez une page de configuration réseau et identifiez l'adresse IP dans la section TCP/IP. • Si l'imprimante est connectée à un ordinateur à l'aide d'un câble parallèle ou USB, ouvrez l'utilitaire Paramètres de l'imprimante locale (Windows) ou Paramètres de l'imprimante (Macintosh). Le type de papier du tiroir est-il réglé sur Transparent ?	Passez à l'étape 2.	Définissez le type de papier sur Transparent.
Etape 2 **a** Vérifiez si vous utilisez un type de transparent recommandé. **b** Relancez la tâche d'impression. La qualité d'impression laisse-t-elle toujours à désirer ?	Contact **assistance clientèle**.	Le problème est résolu.

Des rayures horizontales apparaissent sur les impressions

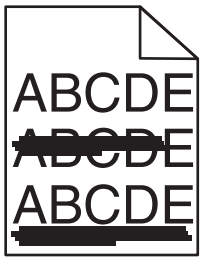

Action	Oui	Non
Etape 1 **a** Selon votre système d'exploitation, définissez le tiroir ou le chargeur à partir des Préférences d'impression ou de la boîte de dialogue Imprimer. **b** Relancez la tâche d'impression. Des rayures horizontales apparaissent-elles toujours sur les impressions ?	Passez à l'étape 2.	Le problème est résolu.

Action	Oui	Non
Etape 2 Dans le menu Papier, spécifiez le type et le grammage du papier de manière à ce qu'ils correspondent à ceux du papier chargé dans le tiroir. Pour accéder au menu Papier, effectuez l'une des opérations suivantes : • Si l'imprimante se trouve sur un réseau, ouvrez un navigateur Web et saisissez l'adresse IP de l'imprimante dans le champ d'adresse. Ensuite, naviguez jusqu'à **Paramètres** > **Menu Papier**. **Remarque :** si vous ne connaissez pas l'adresse IP de l'imprimante, imprimez une page de configuration réseau et identifiez l'adresse IP dans la section TCP/IP. • Si l'imprimante est connectée à un ordinateur à l'aide d'un câble parallèle ou USB, ouvrez l'utilitaire Paramètres de l'imprimante locale (Windows) ou Paramètres de l'imprimante (Macintosh). Les paramètres de type de papier et de grammage du papier correspondent-ils à ceux du papier chargé dans le tiroir ?	Passez à l'étape 3.	Modifiez le type et le grammage du papier de manière à ce qu'ils correspondent à ceux du papier chargé dans le tiroir.
Etape 3 **a** Chargez du papier provenant d'une nouvelle ramette. **Remarque :** Le papier a été exposé à un taux d'humidité élevé. Conservez le papier dans son emballage d'origine jusqu'à utilisation. **b** Relancez la tâche d'impression. Des rayures horizontales apparaissent-elles toujours sur les impressions ?	Passez à l'étape 4.	Le problème est résolu.
Etape 4 **a** Réinstallez l'unité de traitement d'images. **1** Retirez la cartouche de toner, puis l'unité de traitement d'images. **Avertissement—Danger potentiel :** N'exposez pas l'unité de traitement d'images à la lumière directe pendant plus de dix minutes. Une exposition prolongée à la lumière pourrait provoquer des problèmes de qualité d'impression. **2** Installez l'unité de traitement d'images, puis la cartouche. **b** Relancez la tâche d'impression. Des rayures horizontales apparaissent-elles toujours sur les impressions ?	Passez à l'étape 5.	Le problème est résolu.
Etape 5 Remplacez l'unité de traitement d'images, puis envoyez à nouveau le travail d'impression. Des rayures horizontales apparaissent-elles toujours sur les impressions ?	Contact **assistance clientèle**.	Le problème est résolu.

Des rayures verticales apparaissent sur les impressions

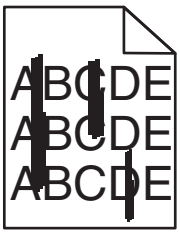

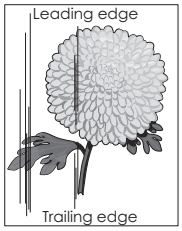

Action	Oui	Non
Etape 1 **a** Selon votre système d'exploitation, définissez le type, la texture et le grammage du papier à partir des Préférences d'impression ou de la boîte de dialogue Imprimer. **b** Relancez la tâche d'impression. Des rayures verticales apparaissent-elles toujours sur les impressions ?	Passez à l'étape 2.	Le problème est résolu.
Etape 2 Dans le menu Papier, spécifiez le type, la texture et le grammage du papier de manière à ce qu'ils correspondent à ceux du papier chargé dans le tiroir. Pour accéder au menu Papier, effectuez l'une des opérations suivantes : • Si l'imprimante se trouve sur un réseau, ouvrez un navigateur Web et saisissez l'adresse IP de l'imprimante dans le champ d'adresse. Ensuite, naviguez jusqu'à **Paramètres** > **Menu Papier**. **Remarque :** si vous ne connaissez pas l'adresse IP de l'imprimante, imprimez une page de configuration réseau et identifiez l'adresse IP dans la section TCP/IP. • Si l'imprimante est connectée à un ordinateur à l'aide d'un câble parallèle ou USB, ouvrez l'utilitaire Paramètres de l'imprimante locale (Windows) ou Paramètres de l'imprimante (Macintosh). Le type, la texture et le grammage du papier correspondent-ils à ceux du papier chargé dans le tiroir ?	Passez à l'étape 3.	Modifiez le type, la texture et le grammage du papier de manière à ce qu'ils correspondent à ceux du papier chargé dans le tiroir.
Etape 3 **a** Chargez du papier provenant d'une nouvelle ramette. **Remarque :** Le papier a été exposé à un taux d'humidité élevé. Conservez le papier dans son emballage d'origine jusqu'à utilisation. **b** Relancez la tâche d'impression. Des rayures verticales apparaissent-elles toujours sur les impressions ?	Passez à l'étape 4.	Le problème est résolu.

Action	Oui	Non
Etape 4 **a** Réinstallez l'unité de traitement d'images. **1** Retirez la cartouche de toner, puis l'unité de traitement d'images. **Avertissement—Danger potentiel :** N'exposez pas l'unité de traitement d'images à la lumière directe pendant plus de dix minutes. Une exposition prolongée à la lumière pourrait provoquer des problèmes de qualité d'impression. **2** Installez l'unité de traitement d'images, puis la cartouche. **b** Relancez la tâche d'impression. Des rayures verticales apparaissent-elles toujours sur les impressions ?	Passez à l'étape 5.	Le problème est résolu.
Etape 5 Remplacez l'unité de traitement d'images, puis envoyez à nouveau le travail d'impression. Des rayures verticales apparaissent-elles toujours sur les impressions ?	Contact **assistance clientèle** à l'adresse **http://support.lexmark.com** ou votre technicien.	Le problème est résolu.

Des blancs horizontaux apparaissent sur les impressions

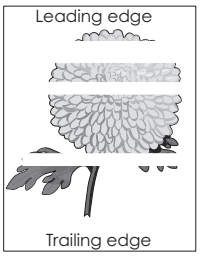

Action	Oui	Non
Etape 1 **a** Assurez-vous que votre programme utilise un motif de remplissage correct. **b** Relancez la tâche d'impression. Des blancs horizontaux apparaissent-ils sur les impressions ?	Passez à l'étape 2.	Le problème est résolu.
Etape 2 **a** Chargez le tiroir ou chargeur spécifié avec un type de papier recommandé. **b** Relancez la tâche d'impression. Des blancs horizontaux apparaissent-ils sur les impressions ?	Passez à l'étape 3.	Le problème est résolu.

Action	Oui	Non
Etape 3 **a** Répartissez à nouveau le toner dans l'unité de traitement d'images. **1** Retirez la cartouche de toner, puis l'unité de traitement d'images. **2** Secouez fermement l'unité de traitement d'images. **Avertissement—Danger potentiel :** N'exposez pas l'unité de traitement d'images à la lumière directe pendant plus de dix minutes. Une exposition prolongée à la lumière pourrait provoquer des problèmes de qualité d'impression. **3** Réinstallez l'unité de traitement d'images, puis la cartouche. **b** Relancez la tâche d'impression. Des blancs horizontaux apparaissent-ils sur les impressions ?	Passez à l'étape 4.	Le problème est résolu.
Etape 4 Remplacez l'unité de traitement d'images, puis envoyez à nouveau le travail d'impression. Des blancs horizontaux apparaissent-ils sur les impressions ?	Contact **assistance clientèle**.	Le problème est résolu.

Des blancs verticaux apparaissent sur les impressions

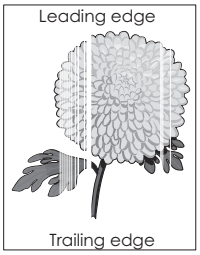

Action	Oui	Non
Etape 1 **a** Assurez-vous que votre programme utilise un motif de remplissage correct. **b** Relancez la tâche d'impression. Des blancs verticaux apparaissent-ils toujours sur les impressions ?	Passez à l'étape 2.	Le problème est résolu.

Action	Oui	Non
Etape 2 **a** Dans le menu Papier, spécifiez le type et le grammage du papier de manière à ce qu'ils correspondent à ceux du papier chargé dans le tiroir. Pour accéder au menu Papier, effectuez l'une des opérations suivantes : • Si l'imprimante se trouve sur un réseau, ouvrez un navigateur Web et saisissez l'adresse IP de l'imprimante dans le champ d'adresse. Ensuite, naviguez jusqu'à **Paramètres** > **Menu Papier**. **Remarque :** Si vous ne connaissez pas l'adresse IP de l'imprimante, imprimez une page de configuration réseau et recherchez l'adresse IP dans la section TCP/IP. • Si l'imprimante est connectée à un ordinateur à l'aide d'un câble parallèle ou USB, ouvrez l'utilitaire Paramètres de l'imprimante locale (Windows) ou Paramètres de l'imprimante (Macintosh). **b** Relancez la tâche d'impression. Des blancs verticaux apparaissent-ils toujours sur les impressions ?	Passez à l'étape 3.	Le problème est résolu.
Etape 3 Vérifiez si vous utilisez un type de papier recommandé. **a** Chargez le tiroir ou chargeur spécifié avec un type de papier recommandé. **b** Relancez la tâche d'impression. Des blancs verticaux apparaissent-ils toujours sur les impressions ?	Passez à l'étape 4.	Le problème est résolu.
Etape 4 **a** Répartissez à nouveau le toner dans l'unité de traitement d'images. **1** Retirez la cartouche de toner, puis l'unité de traitement d'images. **2** Secouez fermement l'unité de traitement d'images. **Avertissement—Danger potentiel :** N'exposez pas l'unité de traitement d'images à la lumière directe pendant plus de dix minutes. Une exposition prolongée à la lumière pourrait provoquer des problèmes de qualité d'impression. **3** Réinstallez l'unité de traitement d'images, puis la cartouche. **b** Relancez la tâche d'impression. Des blancs verticaux apparaissent-ils sur les impressions ?	Contactez **l'assistance clientèle**. **Remarque :** Il se peut que l'unité de numérisation laser soit défectueuse.	Le problème est résolu.

Des traces de toner se déposent sur les impressions

Action	Oui	Non
Remplacez l'unité de traitement d'images, puis envoyez à nouveau le travail d'impression. Des traces de toner se déposent-elles sur les impressions ?	Contact **assistance clientèle**.	Le problème est résolu.

Effacement du toner

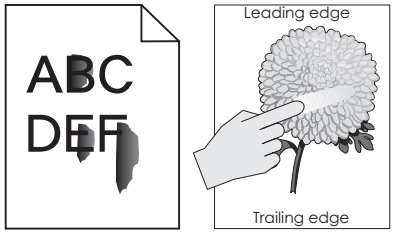

Action	Oui	Non
Etape 1 Dans le menu Papier du panneau de commandes de l'imprimante, vérifiez le type de papier, la texture et le grammage. Pour accéder au menu Papier, effectuez l'une des opérations suivantes : • Si l'imprimante se trouve sur un réseau, ouvrez un navigateur Web et saisissez l'adresse IP de l'imprimante dans le champ d'adresse. Ensuite, naviguez jusqu'à **Paramètres** > **Menu Papier**. **Remarque :** Si vous ne connaissez pas l'adresse IP de l'imprimante, imprimez une page de configuration réseau et recherchez l'adresse IP dans la section TCP/IP. • Si l'imprimante est connectée à un ordinateur à l'aide d'un câble parallèle ou USB, ouvrez l'utilitaire Paramètres de l'imprimante locale (Windows) ou Paramètres de l'imprimante (Macintosh). Les paramètres de type de papier, de texture et de grammage correspondent-ils à ceux du papier chargé dans le tiroir ?	Passez à l'étape 2.	Spécifiez le type, la texture et le grammage du papier dans les paramètres du tiroir de manière à ce qu'ils correspondent à ceux du papier chargé dans le tiroir.
Etape 2 Relancez la tâche d'impression. Le toner ne se fixe toujours pas bien sur le papier ?	Contactez **l'assistance clientèle**.	Le problème est résolu.

La densité d'impression est inégale

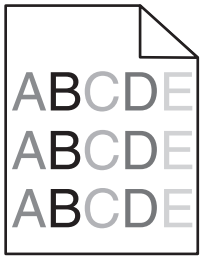

Action	Oui	Non
Remplacez l'unité de traitement d'images, puis envoyez à nouveau le travail d'impression. La densité d'impression est-elle inégale ?	Contact **assistance clientèle**.	Le problème est résolu.

Embedded Web Server ne s'ouvre pas

Action	Oui	Non
Etape 1 **a** Mettez l'imprimante sous tension. **b** Ouvrez un navigateur Web, puis tapez l'adresse IP de l'imprimante. **c** Appuyez sur **Entrée**. Le serveur Web incorporé s'ouvre-t-il ?	Le problème est résolu.	Passez à l'étape 2.
Etape 2 Vérifiez que l'adresse IP de l'imprimante est correcte. **a** Obtenez l'adresse IP de l'imprimante : • Depuis la section TCP/IP du menu Réseau/Ports menu • En imprimant une page de configuration réseau ou une page des paramètres du menu, puis en localisant la section TCP/IP **Remarque :** Une adresse IP apparaît sous la forme de quatre séries de chiffres séparées par des points, par exemple 123.123.123.123. **b** Ouvrez un navigateur Web, puis tapez l'adresse IP. **Remarque :** Selon les paramètres réseau, vous devrez peut-être saisir **`https://`** au lieu de **`http://`** devant l'adresse IP de l'imprimante pour accéder au serveur Web incorporé. **c** Appuyez sur **Entrée**. Le serveur Web incorporé s'ouvre-t-il ?	Le problème est résolu.	Passez à l'étape 3.
Etape 3 Vérifiez si le réseau fonctionne. **a** Imprimez une page de configuration réseau. **b** Vérifiez la première section de la page de configuration du réseau et assurez-vous que l'état est Connectée. **Remarque :** Si l'état est Non connectée, il se peut que la connexion soit intermittente ou que le câble réseau soit défectueux. Contactez votre technicien de support système pour trouver une solution, puis imprimez une nouvelle page de configuration du réseau. **c** Ouvrez un navigateur Web, puis tapez l'adresse IP de l'imprimante. **d** Appuyez sur **Entrée**. Le serveur Web incorporé s'ouvre-t-il ?	Le problème est résolu.	Passez à l'étape 4.

Action	Oui	Non
Etape 4 Vérifiez si les branchements des câbles sur l'imprimante et le serveur d'impression sont corrects. **a** Branchez les câbles de manière appropriée. Pour plus d'informations, consultez la documentation d'installation fournie avec l'imprimante. **b** Ouvrez un navigateur Web, puis tapez l'adresse IP de l'imprimante. **c** Appuyez sur **Entrée**. Le serveur Web incorporé s'ouvre-t-il ?	Le problème est résolu.	Passez à l'étape 5.
Etape 5 Désactivez temporairement les serveurs proxy Web. Les serveurs proxy peuvent bloquer ou limiter l'accès à certains sites Web, y compris Embedded Web Server. Le serveur Web incorporé s'ouvre-t-il ?	Le problème est résolu.	Contactez votre technicien de support technique.

Contacter l'assistance clientèle

Avant de contacter l'assistance clientèle, assurez-vous de disposer des informations suivantes :

- Problème de l'imprimante
- Message d'erreur
- Type, modèle et numéro de série de l'imprimante

Accédez à l'adresse **http://support.lexmark.com** pour bénéficier d'une assistance en ligne ou par e-mail, ou parcourez la bibliothèque de manuels, de documentation d'assistance, de pilotes et d'autres téléchargements.

Une assistance technique est également disponible par téléphone. Si vous êtes aux Etats-Unis ou au Canada, appelez le 1-800-539-6275. Pour les autres pays ou régions, accédez à l'adresse **http://support.lexmark.com**.

Avis

Informations produit

Nom du produit :

Lexmark MS310d, MS310dn

Type de machine :

4514

Modèle(s) :

220, 230

Note d'édition

Juin 2017

Le paragraphe suivant ne s'applique pas aux pays dans lesquels lesdites clauses ne sont pas conformes à la législation en vigueur : LEXMARK INTERNATIONAL, INC. FOURNIT CETTE PUBLICATION "TELLE QUELLE", SANS GARANTIE D'AUCUNE SORTE, EXPLICITE OU IMPLICITE, Y COMPRIS, MAIS SANS SE LIMITER AUX GARANTIES IMPLICITES DE COMMERCIABILITE OU DE CONFORMITE A UN USAGE SPECIFIQUE. Certains Etats n'admettent pas la renonciation aux garanties explicites ou implicites pour certaines transactions ; c'est pourquoi il se peut que cette déclaration ne vous concerne pas.

Cette publication peut contenir des imprécisions techniques ou des erreurs typographiques. Des modifications sont périodiquement apportées aux informations contenues dans ce document ; ces modifications seront intégrées dans les éditions ultérieures. Des améliorations ou modifications des produits ou programmes décrits dans cette publication peuvent intervenir à tout moment.

Dans la présente publication, les références à des produits, programmes ou services n'impliquent nullement la volonté du fabricant de les rendre disponibles dans tous les pays où celui-ci exerce une activité. Toute référence à un produit, programme ou service n'affirme ou n'implique nullement que seul ce produit, programme ou service puisse être utilisé. Tout produit, programme ou service équivalent par ses fonctions, n'enfreignant pas les droits de propriété intellectuelle, peut être utilisé à la place. L'évaluation et la vérification du fonctionnement en association avec d'autres produits, programmes ou services, à l'exception de ceux expressément désignés par le fabricant, se font aux seuls risques de l'utilisateur.

Pour contacter l'assistance technique de Lexmark, consultez la page **http://support.lexmark.com**.

Pour obtenir des informations sur les consommables et les téléchargements, visitez le site **www.lexmark.com**.

© **2012 Lexmark International, Inc.**

Tous droits réservés.

Marques commerciales

Lexmark, le logo Lexmark et MarkNet sont des marques commerciales ou des marques déposées de Lexmark International, Inc., déposées aux Etats-Unis et/ou dans d'autres pays.

Google Cloud Print est une marque de Google Inc.

Mac et le logo Mac sont des marques d'Apple Inc., déposées aux Etats-Unis et dans d'autres pays.

Mopria®, le logo Mopria® et le logo Mopria® Alliance sont des marques déposées et des marques de service de Mopria Alliance, Inc. aux Etats-Unis et dans d'autres pays. Toute utilisation non autorisée est strictement interdite.

PCL® est une marque déposée de Hewlett-Packard Company. PCL désigne un ensemble de commandes d'imprimante (langage) et de fonctions inclus dans les produits d'imprimante de Hewlett-Packard Company. Cette imprimante est conçue pour être compatible avec le langage PCL. Cela signifie qu'elle reconnaît les commandes PCL utilisées dans divers programmes et que l'imprimante émule les fonctions correspondant à ces commandes.

PostScript est une marque déposée d'Adobe Systems Incorporated, aux Etats-Unis et dans d'autres pays.

Windows est une marque déposée ou une marque commerciale du groupe Microsoft aux Etats-Unis et dans d'autres pays.

Les autres marques commerciales sont la propriété de leurs détenteurs respectifs.

AirPrint et le logo AirPrint sont des marques déposées d'Apple, Inc.

Avis relatifs à l'accord de licence

Tous les avis relatifs à l'accord de licence correspondant à ce produit peuvent être consultés à partir du répertoire racine du CD du logiciel d'installation.

Niveaux d'émission sonore

Les mesures suivantes ont été effectuées conformément à la norme ISO 7779 et exprimées conformément à la norme ISO 9296.

Remarque : Il est possible que certains modes ne s'appliquent pas à votre produit.

Pression sonore à un mètre en moyenne, dBA	
Impression	53 (recto) ; 52 (recto verso)
Prêt	N/A

Les valeurs peuvent être modifiées. Pour les valeurs actuelles, accédez au site **www.lexmark.com**.

Directive WEEE (Déchets issus d'équipements électriques et électroniques)

Le logo WEEE signale des programmes de recyclage et des procédures destinés aux produits électroniques des pays de l'Union européenne. Nous vous recommandons de recycler vos produits.

Pour toute question concernant les options de recyclage, consultez le site Web de Lexmark à l'adresse **www.lexmark.com** pour connaître le numéro de téléphone de votre revendeur local.

India E-Waste notice

This product complies with the India E-Waste (Management and Handling) Rules, 2011, which prohibit use of lead, mercury, hexavalent chromium, polybrominated biphenyls, or polybrominated diphenyl ethers in concentrations exceeding 0.1% by weight and 0.01% by weight for cadmium, except for the exemption set in Schedule II of the Rules.

Mise au rebut des produits

Ne mettez pas au rebut l'imprimante et les consommables de la même façon que les déchets ménagers habituels. Veuillez contacter les collectivités locales afin de connaître les solutions de mise au rebut et de recyclage à votre disposition.

Avis relatif à l'électricité statique

Ce symbole identifie les pièces sensibles à l'électricité statique. Ne touchez pas les zones à proximité de ces symboles sans avoir d'abord touché une surface métallique à distance de ceux-ci.

ENERGY STAR

Tout produit Lexmark portant l'étiquette ENERGY STAR (sur le produit ou sur un écran de démarrage) est certifié conforme aux exigences de la norme ENERGY STAR définie par l'EPA (Environmental Protection Agency) au moment de sa configuration et de son expédition par Lexmark.

Informations de température

Température ambiante de fonctionnement	16°C à 32°C (60°F à 90°F)
Température de transport	-40 à 43,3°C (-40 à 110°F)

Température de stockage et humidité relative	2 à 35 °C (34 à 95 °F) 8 à 80 % d'humidité relative

Avis relatif à l'utilisation du laser

Cette imprimante est certifiée conforme aux exigences de la réglementation des Etats-Unis relative aux produits laser de classe I (1) (DHHS 21 CFR, Chapitre I, Sous-chapitre J). Pour les autres pays, elle est certifiée conforme aux exigences des normes CEI 60825-1:2014 relatives aux produits laser de classe I.

Les produits laser de classe I ne sont pas considérés comme dangereux. L'imprimante contient un laser de classe IIIb (3b), laser arséniure de gallium 12 milliwatts opérant sur une longueur d'onde de l'ordre de 655 à 675 nanomètres. Le système laser ainsi que l'imprimante ont été conçus de manière à ce que personne ne soit exposé à des rayonnements laser dépassant le niveau de classe I dans le cadre d'un fonctionnement normal, de l'entretien par l'utilisateur ou de la maintenance.

Etiquette d'avis relatif à l'utilisation de laser

L'étiquette d'avis relatif à l'utilisation de laser suivante doit apparaître sur l'imprimante comme indiqué :

DANGER - Invisible laser radiation when cartridges are removed and interlock defeated. Avoid exposure to laser beam.
PERIGO - Radiação a laser invisível será liberada se os cartuchos forem removidos e o lacre rompido. Evite a exposição aos feixes de laser.
Opasnost - Nevidljivo lasersko zračenje kada su kasete uklonjene i poništena sigurnosna veza. Izbjegavati izlaganje zracima.
NEBEZPEČÍ - Když jsou vyjmuty kazety a je odblokována pojistka, ze zařízení je vysíláno neviditelné laserové záření. Nevystavujte se působení laserového paprsku.
FARE - Usynlig laserstråling, når patroner fjernes, og spærreanordningen er slået fra. Undgå at blive udsat for laserstrålen.
GEVAAR - Onzichtbare laserstraling wanneer cartridges worden verwijderd en een vergrendeling wordt genegeerd. Voorkom blootstelling aan de laser.
DANGER - Rayonnements laser invisibles lors du retrait des cartouches et du déverrouillage des loquets. Eviter toute exposition au rayon laser.
VAARA - Näkymätöntä lasersäteilyä on varottava, kun värikasetit on poistettu ja lukitus on auki. Vältä lasersäteelle altistumista.
GEFAHR - Unsichtbare Laserstrahlung beim Herausnehmen von Druckkassetten und offener Sicherheitssperre. Laserstrahl meiden.
ΚΙΝΔΥΝΟΣ - Έκλυση αόρατης ακτινοβολίας laser κατά την αφαίρεση των κασετών και την απασφάλιση της μανδάλωσης. Αποφεύγετε την έκθεση στην ακτινοβολία laser.
VESZÉLY – Nem látható lézersugárzás fordulhat elő a patronok eltávolításakor és a zárószerkezet felbontásakor. Kerülje a lézersugárnak való kitettséget.
PERICOLO - Emissione di radiazioni laser invisibili durante la rimozione delle cartucce e del blocco. Evitare l´esposizione al raggio laser.
FARE – Usynlig laserstråling når kassettene tas ut og sperren er satt ut av spill. Unngå eksponering for laserstrålen.
NIEBEZPIECZEŃSTWO - niewidzialne promieniowanie laserowe podczas usuwania kaset i blokady. Należy unikać naświetlenia promieniem lasera.
ОПАСНО! Невидимое лазерное излучение при извлеченных картриджах и снятии блокировки. Избегайте воздействия лазерных лучей.
Pozor – Nebezpečenstvo neviditeľného laserového žiarenia pri odobratých kazetách a odblokovanej poistke. Nevystavujte sa lúčom.
PELIGRO: Se producen radiaciones láser invisibles al extraer los cartuchos con el interbloqueo desactivado. Evite la exposición al haz de láser.
FARA – Osynlig laserstrålning när patroner tas ur och spärrmekanismen är upphävd. Undvik exponering för laserstrålen.
危**险** - 当移除碳粉盒及互**锁**失效**时**会**产**生看不**见**的激光**辐**射，**请**避免暴露在激光光束下。
危險 - 移除碳粉匣與安全連續開關失效時會**產**生看不見的雷射輻射。請避免曝露在雷射光束下。
危険 - カートリッジが取り外され、内部ロックが無効になると、見えないレーザー光が放射されます。 このレーザー光に当たらないようにしてください。

Consommation d'électricité

Consommation électrique du produit

Le tableau ci-dessous donne des détails sur les caractéristiques de consommation électrique du produit.

Remarque : Il est possible que certains modes ne s'appliquent pas à votre produit.

Mode	Description	Consommation (Watts)
Impression	Le produit génère une impression sur papier à partir de documents électroniques.	520 (recto) ; 340 (recto verso)
Copier	Le produit génère une impression sur papier à partir de documents d'origine sur papier.	N/A
Numériser	Le produit numérise des documents sur papier.	N/A
Prêt	Le produit est prêt à imprimer.	6,5
Mode Veille	Le produit est en mode d'économie d'énergie élevé.	3
Hibernation	Le produit est en faible mode d'économie d'énergie.	0,5
Eteint	Le produit est branché à une prise électrique murale, mais il est éteint.	0,0

Les niveaux de consommation indiqués dans le tableau précédent représentent des mesures effectuées sur une durée d'utilisation moyenne. Une consommation électrique instantanée peut donner un résultat supérieur à la moyenne.

Les valeurs peuvent être modifiées. Pour les valeurs actuelles, accédez au site **www.lexmark.com**.

Mode Veille

Ce produit est doté d'un mode d'économie d'énergie appelé *mode Veille*. Le mode Veille économise l'énergie en réduisant la consommation électrique pendant de longues périodes d'inactivité. Le mode Veille se déclenche automatiquement lorsque ce produit n'est pas utilisé pendant une certaine période appelée *délai de mise en veille*.

Délai de mise en veille par défaut pour ce produit (en minutes) :	20

Les menus de configuration de l'imprimante permettent de modifier le délai de mise en veille de 1 à 120 minutes. Attribuer une valeur basse au délai de mise en veille permet de réduire la consommation d'énergie, mais peut augmenter le temps de réponse du produit. Par contre, si la valeur est élevée, le temps de réponse du produit est rapide mais celui-ci utilise plus d'énergie.

Mode Hibernation

Ce produit est doté d'un mode de fonctionnement à très faible consommation d'énergie appelé *Mode Hibernation*. Lorsque le mode Hibernation est activé, tous les autres systèmes et périphériques sont mis hors tension en toute sécurité.

Vous pouvez passer en mode Hibernation des façons suivantes :

- Utilisation du délai d'hibernation
- Utilisation des modes de programmation de l'alimentation
- Utilisation du bouton Veille/Hibernation

Le Délai d'hibernation est défini sur la valeur standard pour ce produit dans tous les pays et régions.	3 jours

La durée entre le traitement d'un travail d'impression et le passage de l'imprimante en mode Hibernation peut être réglée entre une heure et un mois.

Mode de désactivation

Si ce produit est en mode de désactivation (consommation minime de courant), vous pouvez complètement l'éteindre en débranchant le cordon d'alimentation de la prise de courant.

Utilisation d'énergie totale

Il peut s'avérer parfois utile de calculer l'utilisation d'énergie totale du produit. Etant donné que les mesures de consommation d'énergie électrique sont exprimées en Watts, la consommation d'électricité doit être multipliée par la durée que le produit passe dans chaque mode pour calculer l'utilisation d'énergie. L'utilisation d'énergie totale du produit est la somme de l'utilisation d'énergie de chaque mode.

Industry Canada compliance statement

This Class B digital apparatus meets all requirements of the Canadian Interference-Causing Equipment Standard ICES-003.

Avis de conformité aux normes de l’industrie du Canada

Cet appareil numérique de classe B est conforme aux exigences de la norme canadienne relative aux équipements pouvant causer des interférences NMB-003.

Avis de conformité aux directives de la Communauté européenne (CE)

Ce produit est conforme aux exigences de protection énoncées par les directives 2014/30/EU, 2014/35/EU, 2009/125/EC et 2011/65/EC du Conseil européen sur le rapprochement et l'harmonisation des lois des Etats membres concernant la compatibilité électromagnétique et la sécurité des équipements électriques conçus pour être utilisés sous certaines limites de tension et sur des appareils radio et de télécommunication ainsi que l'éco-conception de produits consommant de l'énergie.

Ce produit a été fabriqué par : Lexmark International, Inc., 740 West New Circle Road, Lexington, KY, 40550 ETATS-UNIS. Le représentant autorisé est : Lexmark International Technology Hungária Kft., 8 Lechner Ödön fasor, Millennium Tower III, 1095 Budapest HONGRIE. Une déclaration de conformité aux exigences des directives est disponible sur demande auprès du représentant agréé ou peut être obtenue à l'adresse **www.lexmark.com/en_us/about/regulatory-compliance/european-union-declaration-of-conformity.html**.

Ce produit est conforme aux limites de classe B EN 55022 et EN 55032, ainsi qu'aux exigences de sécurité EN 60950-1.

DECLARATION DE GARANTIE LIMITEE POUR IMPRIMANTES LASERS LEXMARK, IMPRIMANTES LED LEXMARK ET IMPRIMANTES LASER MULTIFONCTIONS LEXMARK

Lexmark International, Inc., Lexington, KY

This limited warranty applies to the United States and Canada. For customers outside the U.S., refer to the country-specific warranty information that came with your product.

This limited warranty applies to this product only if it was originally purchased for your use, and not for resale, from Lexmark or a Lexmark Remarketer, referred to in this statement as “Remarketer.”

Garantie limitée

Lexmark warrants that this product:

—Is manufactured from new parts, or new and serviceable used parts, which perform like new parts

—Is, during normal use, free from defects in material and workmanship

If this product does not function as warranted during the warranty period, contact a Remarketer or Lexmark for repair or replacement (at Lexmark's option).

If this product is a feature or option, this statement applies only when that feature or option is used with the product for which it was intended. To obtain warranty service, you may be required to present the feature or option with the product.

If you transfer this product to another user, warranty service under the terms of this statement is available to that user for the remainder of the warranty period. You should transfer proof of original purchase and this statement to that user.

Conditions de garantie limitée

The warranty period starts on the date of original purchase as shown on the purchase receipt and ends 12 months later provided that the warranty period for any supplies and for any maintenance items included with the printer shall end earlier if it, or its original contents, are substantially used up, depleted, or consumed. Fuser Units, Transfer/Transport Units, Paper Feed items, if any, and any other items for which a Maintenance Kit is available are substantially consumed when the printer displays a “Life Warning” or “Scheduled Maintenance” message for such item.

To obtain warranty service you may be required to present proof of original purchase. You may be required to deliver your product to the Remarketer or Lexmark, or ship it prepaid and suitably packaged to a Lexmark designated location. You are responsible for loss of, or damage to, a product in transit to the Remarketer or the Lexmark designated location.

When warranty service involves the exchange of a product or part, the item replaced becomes the property of the Remarketer or Lexmark. The replacement may be a new or repaired item.

The replacement item assumes the remaining warranty period of the original product.

Replacement is not available to you if the product you present for exchange is defaced, altered, in need of a repair not included in warranty service, damaged beyond repair, or if the product is not free of all legal obligations, restrictions, liens, and encumbrances.

Dans le cadre de la garantie et/ou du remplacement, Lexmark peut mettre à jour le microcode de votre imprimante en installant sa version la plus récente. Les mises à jour du microcode sont susceptibles de modifier les paramètres de l’imprimante et d’interrompre le fonctionnement de produits, de consommables, de pièces, de matériaux (tels que le toner ou l’encre), de logiciel ou d’interfaces non autorisées ou de contrefaçon. Les produits authentiques distribués par Lexmark ne sont pas touchés par cette modification du fonctionnement.

Before you present this product for warranty service, remove all print cartridges, programs, data, and removable storage media (unless directed otherwise by Lexmark).

For further explanation of your warranty alternatives and the nearest Lexmark authorized servicer in your area contact Lexmark on the World Wide Web.

Remote technical support is provided for this product throughout its warranty period. For products no longer covered by a Lexmark warranty, technical support may not be available or only be available for a fee.

Etendue de la garantie limitée

Lexmark does not warrant uninterrupted or error-free operation of any product or the durability or longevity of prints produced by any product.

Warranty service does not include repair of failures caused by:

—Modification or unauthorized attachments

—Accidents, misuse, abuse or use inconsistent with Lexmark user’s guides, manuals, instructions or guidance

—Unsuitable physical or operating environment

—Maintenance by anyone other than Lexmark or a Lexmark authorized servicer

—Operation of a product beyond the limit of its duty cycle

—Use of printing media outside of Lexmark specifications

—Refurbishment, repair, refilling or remanufacture by a third party of products, supplies or parts

—Products, supplies, parts, materials (such as toners and inks), software, or interfaces not furnished by Lexmark

TO THE EXTENT PERMITTED BY APPLICABLE LAW, NEITHER LEXMARK NOR ITS THIRD PARTY SUPPLIERS OR REMARKETERS MAKE ANY OTHER WARRANTY OR CONDITION OF ANY KIND, WHETHER EXPRESS OR IMPLIED, WITH RESPECT TO THIS PRODUCT, AND SPECIFICALLY DISCLAIM THE IMPLIED WARRANTIES OR CONDITIONS OF MERCHANTABILITY, FITNESS FOR A PARTICULAR PURPOSE, AND SATISFACTORY QUALITY. ANY WARRANTIES THAT MAY NOT BE DISCLAIMED UNDER APPLICABLE LAW ARE LIMITED IN DURATION TO THE WARRANTY PERIOD. NO WARRANTIES, EXPRESS OR IMPLIED, WILL APPLY AFTER THIS PERIOD. ALL INFORMATION, SPECIFICATIONS, PRICES, AND SERVICES ARE SUBJECT TO CHANGE AT ANY TIME WITHOUT NOTICE.

Limite de responsabilité

Your sole remedy under this limited warranty is set forth in this document. For any claim concerning performance or nonperformance of Lexmark or a Remarketer for this product under this limited warranty, you may recover actual damages up to the limit set forth in the following paragraph.

Lexmark's liability for actual damages from any cause whatsoever will be limited to the amount you paid for the product that caused the damages. This limitation of liability will not apply to claims by you for bodily injury or damage to real property or tangible personal property for which Lexmark is legally liable. **IN NO EVENT WILL LEXMARK BE LIABLE FOR ANY LOST PROFITS, LOST SAVINGS, INCIDENTAL DAMAGE, OR OTHER ECONOMIC OR CONSEQUENTIAL DAMAGES.** This is true even if you advise Lexmark or a Remarketer of the possibility of such damages. Lexmark is not liable for any claim by you based on a third party claim.

This limitation of remedies also applies to claims against any Suppliers and Remarketers of Lexmark. Lexmark's and its Suppliers' and Remarketers' limitations of remedies are not cumulative. Such Suppliers and Remarketers are intended beneficiaries of this limitation.

Droits supplémentaires

Some states do not allow limitations on how long an implied warranty lasts, or do not allow the exclusion or limitation of incidental or consequential damages, so the limitations or exclusions contained above may not apply to you.

This limited warranty gives you specific legal rights. You may also have other rights that vary from state to state.

Patent acknowledgment

The use of this product or service is subject to the reasonable, non-discriminatory terms in the Intellectual Property Rights (IPR) Disclosure of Certicom Corp. at the IETF for Elliptic Curve Cryptography (ECC) Cipher Suites for Transport Layer Security (TLS) implemented in the product or service.

The use of this product or service is subject to the reasonable, non-discriminatory terms in the Intellectual Property Rights (IPR) Disclosure of Certicom Corp. at the IETF for TLS Elliptic Curve Cipher Suites with SHA-256/382 and AES Galois Counter Mode (GCM) implemented in the product or service.

The use of this product or service is subject to the reasonable, non-discriminatory terms in the Intellectual Property Rights (IPR) Disclosure of Certicom Corp. at the IETF for TLS Suite B Profile for Transport Layer Security (TLS) implemented in the product or service.

The use of this product or service is subject to the reasonable, non-discriminatory terms in the Intellectual Property Rights (IPR) Disclosure of Certicom Corp. at the IETF for Addition of the Camellia Cipher Suites to Transport Layer Security (TLS) implemented in the product or service.

The use of certain patents in this product or service is subject to the reasonable, non-discriminatory terms in the Intellectual Property Rights (IPR) Disclosure of Certicom Corp. at the IETF for AES-CCM ECC Cipher Suites for TLS implemented in the product or service.

The use of this product or service is subject to the reasonable, non-discriminatory terms in the Intellectual Property Rights (IPR) Disclosure of Certicom Corp. at the IETF for IKE and IKEv2 Authentication Using the Eliptic Curve Digital Signature Algorithm (ECDSA) implemented in the product or service.

The use of this product or service is subject to the reasonable, non-discriminatory terms in the Intellectual Property Rights (IPR) Disclosure of Certicom Corp. at the IETF for Suite B Cryptographic Suites for IPSec implemented in the product or service.

The use of this product or service is subject to the reasonable, non-discriminatory terms in the Intellectual Property Rights (IPR) Disclosure of Certicom Corp. at the IETF for Algorithms for Internet Key Exchange version 1 (IKEv1) implemented in the product or service.

Index

[

[31.xy] Réinstaller l'unité d'image manquante ou qui ne répond pas 120
[31.xy] Réinstaller la cartouche manquante ou qui ne répond pas 115
[32.xy] Remplacer l'unité d'image non prise en charge 121
[32.xy] Remplacer la cartouche non prise en charge 116
[33.xy] [supply type] non-Lexmark, reportez-vous au Guide de l'utilisateur. 122
[34] Format de papier incorrect, ouvrir [alimentation papier] 123
[35] Mémoire insuffisante pour prendre en charge la fonction Economiser ressources 141
[37] Mémoire insuffisante pour assembler les travaux 139
[38] Mémoire saturée 142
[39] Page complexe, des données risquent de ne pas être imprimées 144
[41.xy] Cart., unité image inadap. 109
[42.xy] Remplacer cartouche, zone impr. inadaptée 113
[50] Erreur de police PPDS 145
[54] Erreur logicielle réseau [x] 133
[54] Erreur logicielle réseau standard 136
[56] Port parallèle standard désactivé 135
[58] Trop de tiroirs connectés 149
[84.xy] Niveau unité d'image bas 117
[84.xy] Niveau unité d'image presque bas 117
[84.xy] Niveau unité d'image très bas 118
[84.xy] Remplacer l'unité d'image, nombre de pages restantes estimé 0 119
[88.xx] Niveau cartouche bas 110
[88.xy] Niv. cartouche presque bas 110
[88.xy] Niveau cartouche très bas 111
[88.xy] Remplacer cartouche, nombre de pages restantes estimé 0 112

A

à partir du serveur Web incorporé 15
accès au serveur Web incorporé 15
affichage
  rapports 91
AirPrint
  utilisation 49
ajout des options internes
  pilote d'imprimante 19
ajout des options matérielles
  pilote d'imprimante 19
Alimentation par défaut, menu 51
Alimenter [alimentation papier] avec [chaîne du type de papier personnalisé] 126
Alimenter [alimentation papier] avec [format de papier] 127
Alimenter [alimentation papier] avec [nom du type personnalisé] 125
Alimenter [alimentation papier] avec [type de papier] [format de papier] 128
annulation d'un travail d'impression
  à partir d'un ordinateur 50
annulation du chaînage des tiroirs 35
assistant de configuration sans fil
  utilisation 22
attribution de types de papier personnalisé 37

B

bourrage papier dans la porte avant 96
bourrage papier dans le chargeur multifonction 107
bourrage papier dans le dispositif recto verso 102
bourrage papier dans le réceptacle standard 101
bourrage papier dans les tiroirs 104
bourrage papier derrière la porte arrière 99
bourrage papier, élimination
  dans le chargeur multifonction 107
  dans le dispositif recto verso 102
  dans le réceptacle standard 101
  dans les tiroirs 104
  derrière la porte arrière 99
bourrages
  réduction des risques 94
bourrages papier
  réduction des risques 94
bourrages, élimination
  dans la porte avant 96
boutons
  panneau de commandes 12
bristol
  chargeur multifonction, chargement 31
  conseils 42
butée de support, utilisation 26

C

câbles
  Ethernet 17
  parallèle 17
  USB 17
cartouche de toner
  remplacement 86
cartouches de toner
  commande 84
  recyclage 78
chargement
  chargeur multifonction 31
  Tiroir 250 feuilles 26
  Tiroir 550 feuilles 26

Charger chargeur manuel avec [format du papier] [orientation] 131
Charger le chargeur multifonction avec [chaîne du type personnalisé] [orientation] 130
Charger le chargeur multifonction avec [nom du type personnalisé] [orientation] 129
Charger le chargeur multifonction avec [type de papier] [format du papier] [orientation] 132
chargeur multifonction
  chargement 31
choix d'un emplacement pour l'imprimante 8
Choix du papier 39
commande
  unité d'image 85
commande de fournitures
  cartouches de toner 84
configuration
  format du papier 25
  plusieurs imprimantes 92
  type de papier 25
configuration de types de papier personnalisé 36
configuration des notifications d'alimentation 91
configuration du mode Hibernation 76
configuration du mode Veille 76
configuration du réseau sans fil
  à partir du serveur Web incorporé 23
configuration Ethernet
  préparation pour un 20
Configuration, menu 68
configurations
  imprimante 9
configurations des imprimantes
  modèle configuré 9
  modèle de base 9
connexion à un réseau sans fil
  à partir du serveur Web incorporé 23
connexion de l'imprimante à un réseau sans fil
  utilisation de la méthode PIN (Personal Identification Number, numéro d'identification personnel) 21
connexion des câbles 17
conseils
  bristol 42
  papier à en-tête 43
  sur l'utilisation d'étiquettes 43
  sur l'utilisation des enveloppes 42
  transparents 44
conseils sur l'utilisation des enveloppes 42
consignes de sécurité 5, 6
contacter l'assistance clientèle 187

D

de publications
  emplacement 7
déclaration relative à la volatilité 79
définition du Délai d’hibernation 77
Délai d’hibernation
  configuration 77
densité d'impression inégale 185
dépannage
  impossible d'ouvrir Embedded Web Server 186
  résolution de base, problèmes d'imprimante 150
  vérification d'une imprimante qui ne répond pas 150
dépannage, alimentation du papier
  message affiché après le dégagement du bourrage 155
dépannage, impression
  bourrages papier fréquents 154
  des caractères incorrects s'impriment 160
  des sauts de page inattendus se produisent 162
  impression depuis un tiroir inapproprié 159
  impression lente 157
  impression sur du papier inadéquat 159
  l'impression prend plus de temps que prévu 158
  la fonction de chaînage des tiroirs ne fonctionne pas 160
  les pages bloquées ne sont pas réimprimées 155
  les travaux ne s'impriment pas 156
  les travaux volumineux ne sont pas assemblés 161
  marges incorrectes sur les impressions 167
  papier recourbé 168
dépannage, qualité d'impression
  densité d'impression inégale 185
  des blancs horizontaux apparaissent sur les impressions 182
  des défauts d'impression répétés apparaissent sur les impressions 171
  des images ombrées apparaissent sur les impressions 165
  des rayures horizontales apparaissent sur les impressions 179
  des traces de toner se déposent sur les impressions 184
  effacement du toner 185
  impression inclinée sur la page 177
  impression trop claire 174
  impression trop sombre 171
  irrégularités d'impression 169
  l'imprimante imprime des pages noires 178
  la qualité d'impression des transparents laisse à désirer 179
  le fond des impressions est gris 166
  pages ou images tronquées 163
  pages vierges 162
  rayures blanches sur une page 183
  rayures verticales 181
déplacement de l'imprimante 8, 89, 90
des blancs apparaissent 183
des blancs verticaux apparaissent 183
des défauts d'impression répétés apparaissent sur les impressions 171

des rayures apparaissent 183
des rayures horizontales apparaissent sur les impressions 179
des rayures verticales apparaissent sur les impressions 181
détection des bourrages papier 95
documents, impression
  à partir d'un ordinateur 48
données confidentielles
  informations sur la sécurisation 81

E

économie des fournitures 75
effacement de la mémoire non volatile 80
effacement de la mémoire volatile 80
éléments
  utilisation de véritables cartouches de marque Lexmark 83
Embedded Web Server
  accès 15
  copie des paramètres de l'imprimante sur d'autres imprimantes 92
  fonctions 15
  paramètres administrateur 91
  paramètres de mise en réseau 91
  problème d'accès 186
  utilisation 15
Embedded Web Server — Sécurité : Guide de l'administrateur
  emplacement 91, 81
émissions, avis 189, 193
émul PCL, menu 72
enveloppes
  chargeur multifonction, chargement 31
  conseils sur l'utilisation 42
Erreur de service 148
étiquettes en papier
  chargeur multifonction, chargement 31
étiquettes, papier
  conseils sur l'utilisation 43

F

Fermer la porte avant 143
Finition, menu 69
format papier Universel
  configuration 25
formats de papier
  prise en charge par l'imprimante 45
formats de papier pris en charge 45
fournitures
  économie 75
  stockage 85
  utilisation de papier recyclé 75
  utilisation de véritables cartouches de marque Lexmark 83
  vérification de l'état 82
fournitures, commande
  cartouches de toner 84
  unité d'image 85

G

Google Cloud Print
  utilisation 49
Guide de mise en réseau
  emplacement 91

I

identification des zones de bourrage 95
impossible d'ouvrir Embedded Web Server 186
impression
  à partir d'un ordinateur 48
  à partir d'un périphérique mobile 49, 50
  page de configuration du réseau 23
  page des paramètres de menus 23
impression, dépannage
  bourrages papier fréquents 154
  des caractères incorrects s'impriment 160
  des sauts de page inattendus se produisent 162
  impression depuis un tiroir inapproprié 159
  impression lente 157
  impression sur du papier inadéquat 159
  l'impression prend plus de temps que prévu 158
  la fonction de chaînage des tiroirs ne fonctionne pas 160
  les pages bloquées ne sont pas réimprimées 155
  les travaux ne s'impriment pas 156
  les travaux volumineux ne sont pas assemblés 161
  marges incorrectes sur les impressions 167
  papier recourbé 168
imprimante
  choix d'un emplacement 8
  configurations 9
  déplacement 8, 89, 90
  espace minimum 8
  transport 90
imprimante, résolution des problèmes de base 150
informations de configuration réseau sans fil 20
informations sur l'imprimante
  emplacement 7
installation
  tiroir en option 16
installation du logiciel
  utilitaire Paramètres de l'imprimante locale 19
installation du logiciel de l'imprimante 18
installation du tiroir en option 16
intensité toner
  réglage 48
irrégularités d'impression 169

L

l'assistance clientèle
  contacter 187
L'imprimante a dû redémarrer. Le dernier travail est peut-être incomplet. 147
l'imprimante imprime des pages vierges 162
liste des menus 51
logiciel d'imprimante, installation 18

M

mémoire
types installés sur l'imprimante 79
mémoire non volatile 79
effacement 80
mémoire volatile 79
effacement 80
Menu Chargement du papier 57
Menu Configurer MF 54
menu Définir la date et l'heure 73
Menu Format/Type papier 52
Menu Grammage du papier 56
menus
Chargement du papier 57
Configuration 68
Configurer MF 54
dans l'utilitaire Paramètres de l'imprimante locale 15
Définir la date et l'heure 73
Emul PCL 72
Fini 69
Format/Type papier 52
Grammage du papier 56
liste des 51
Paramètres généraux 60
PostScript 71
Qualité 71
Source par défaut 51
Texture du papier 54
types personnalisés 58
USB standard 59
messages de l'imprimante
[31.xy] Réinstaller l'unité d'image manquante ou qui ne répond pas 120
[31.xy] Réinstaller la cartouche manquante ou qui ne répond pas 115
[32.xy] Remplacer l'unité d'image non prise en charge 121
[32.xy] Remplacer la cartouche non prise en charge 116
[33.xy] [supply type] non-Lexmark, reportez-vous au Guide de l'utilisateur. 122
[34] Format de papier incorrect, ouvrir [alimentation papier] 123
[35] Mémoire insuffisante pour prendre en charge la fonction Economiser ressources 141
[37] Mémoire insuffisante pour assembler les travaux 139
[38] Mémoire saturée 142
[39] Page complexe, des données risquent de ne pas être imprimées 144
[41.xy] Cart., unité image inadap. 109
[42.xy] Remplacer cartouche, zone impr. inadaptée 113
[50] Erreur de police PPDS 145
[54] Erreur logicielle réseau [x] 133
[54] Erreur logicielle réseau standard 136
[56] Port parallèle standard désactivé 135
[58] Trop de tiroirs connectés 149
[84.xy] Niveau unité d'image bas 117
[84.xy] Niveau unité d'image presque bas 117
[84.xy] Niveau unité d'image très bas 118
[84.xy] Remplacer l'unité d'image, nombre de pages restantes estimé 0 119
[88.xx] Niveau cartouche bas 110
[88.xy] Niv. cartouche presque bas 110
[88.xy] Niveau cartouche très bas 111
[88.xy] Remplacer cartouche, nombre de pages restantes estimé 0 112
Alimenter [alimentation papier] avec [chaîne du type de papier personnalisé] 126
Alimenter [alimentation papier] avec [format de papier] 127
Alimenter [alimentation papier] avec [nom du type personnalisé] 125
Alimenter [alimentation papier] avec [type de papier] [format de papier] 128
Charger chargeur manuel avec [format du papier] [orientation] 131
Charger le chargeur multifonction avec [chaîne du type personnalisé] [orientation] 130
Charger le chargeur multifonction avec [nom du type personnalisé] [orientation] 129
Charger le chargeur multifonction avec [type de papier] [format du papier] [orientation] 132
Erreur de service 148
Fermer la porte avant 143
L'imprimante a dû redémarrer. Le dernier travail est peut-être incomplet. 147
Port USB arr. désact. [56] 138
Retirer le papier du réceptacle de sortie standard 133
méthode Numéro d'identification personnel
utilisation 21
mode Hibernation
configuration 76
Mode veille
configuration 76
réglage 76

N

nettoyage
intérieur de l'imprimante 82
partie externe de l'imprimante 82
nettoyage de l'imprimante 82
niveaux du volume sonore 189
nombre de pages restantes
estimation 83
notifications de fournitures
configuration 91

O

options de l'imprimante, dépannage
option interne non détectée 152
problèmes de tiroir 153

options internes, ajout
pilote d'imprimante 19
options matérielles, ajout
pilote d'imprimante 19

P

page de configuration réseau, impression 23
page des paramètres de menus, impression 23
Page Web sécurité
Informations sur la sécurité de l'imprimante 81
panneau de commandes
séquences de voyants 12
panneau de commandes de l'imprimante
boutons 11
voyants 11
panneau de commandes, imprimante
boutons 11
voyants 11
papier
caractéristiques 38
chargeur multifonction, chargement 31
déconseillé 39, 40
définition du format 25
définition du type 25
formulaires préimprimés 40
papier à en-tête 40
recyclé 40
sélection 39
stockage 44
utilisation de papier recyclé 75
papier à en-tête
chargeur multifonction, chargement 31
conseils sur l'utilisation 43
papier déconseillé 39
papier recyclé
utilisation 40, 75
paramètre de format de papier
Universal 25
paramètres administrateur
Embedded Web Server 91
paramètres de conservation
Délai d'hibernation 77
Mode veille 76
Progr. modes alim. 77
paramètres de menu
chargement sur plusieurs imprimantes 92
paramètres du réseau
Embedded Web Server 91
paramètres écologiques
Délai d'hibernation 77
Mode veille 76
Progr. modes alim. 77
paramètres environnementaux
Délai d'hibernation 77
Mode veille 76
Progr. modes alim. 77
Paramètres généraux, menu 60
périphérique mobile
impression depuis 49, 50
pilote d'imprimante
options matérielles, ajout 19
Pilotes d'imprimante Lexmark
utilisation 50
Port Ethernet 17
port parallèle 17
Port USB 17
Port USB arr. désact. [56] 138
PostScript, menu 71
préparation de la configuration de l'imprimante sur un réseau Ethernet 20
prévention des risques de bourrage papier 94
Progr. modes alim.
utilisation 77

Q

qualité d'impression, dépannage
densité d'impression inégale 185
des blancs horizontaux apparaissent sur les impressions 182
des défauts d'impression répétés apparaissent sur les impressions 171
des images ombrées apparaissent sur les impressions 165
des rayures horizontales apparaissent sur les impressions 179
des traces de toner se déposent sur les impressions 184
effacement du toner 185
impression inclinée sur la page 177
impression trop claire 174
impression trop sombre 171
irrégularités d'impression 169
l'imprimante imprime des pages noires 178
la qualité d'impression des transparents laisse à désirer 179
le fond des impressions est gris 166
pages ou images tronquées 163
pages vierges 162
rayures blanches 183
rayures verticales 181
Qualité, menu 71

R

rapports
affichage 91
réceptacle standard, utilisation 26
recherche d'informations supplémentaires sur l'imprimante 7
recyclage
cartouches de toner 78
emballage Lexmark 78
produits Lexmark 78
réduction des risques de bourrage 44
réglage de l'intensité du toner 48
remplacement
cartouche de toner 86
unité d'image 87
réseau Ethernet
préparation de la configuration pour l'impression Ethernet 20
réseau sans fil
informations de configuration 20
Retirer le papier du réceptacle de sortie standard 133

S

sécurité de l'imprimante
informations 81

sécurité, verrouillage 79
séquences de voyants
  panneau de commandes 12
Service d'impression Mopria
  utilisation 49
stockage
  fournitures 85
  papier 44

T

Texture du papier, menu 54
Tiroir 250 feuilles
  chargement 26
Tiroir 550 feuilles
  chargement 26
tiroir en option
  installation 16
tiroir standard
  chargement 26
tiroirs
  annulation du chaînage 35
  chaînage 35
tiroirs chaînés 35
transparents
  chargeur multifonction,
    chargement 31
  conseils 44
transport de l'imprimante 90
travail d'impression
  annulation, à partir de
    l'ordinateur 50
type de papier personnalisé
  attribution 37
  configuration 36
types de papier
  chargement 46
  prise en charge des
    impressions recto verso 46
  prise en charge par
    l'imprimante 46
types et grammages de papier
pris en charge 46
Types personnalisés, menu 58

U

unité d'image
  commande 85
  remplacement 87
USB standard, menu 59
utilisation
  assistant de configuration sans
    fil 22
utilisation de l'option Progr.
modes alim. 77
utilisation de papier recyclé 75
utilisation de Wireless Setup
Utility (utilitaire de configuration
sans fil) 22
utilitaire Paramètres de
l'imprimante locale
  installation 19
  utilisation 15

V

vérification d'une imprimante qui
ne répond pas 150
verrouillage, sécurité 79
volatilité
  déclaration 79
voyants
  panneau de commandes 12

W

Wireless Setup Utility (Utilitaire
de configuration sans fil)
  utilisation 22