MX310 وMX317

دليل المستخدم

نوفمبر 2017

www.lexmark.com

نوع (أنواع) الجهاز:

7015

الطراز (الطرز):

270

المحتويات

معلومات السلامة..... 6

مصطلحات متفق عليها..... 6

التعرف على الطابعة..... 8

العثور على معلومات عن الطابعة..... 8

تحديد موقع الطابعة..... 9

مواصفات الطابعة..... 10

التعرف على الوظائف الأساسية للماسحة الضوئية..... 11

استخدام وحدة تغذية المستندات التلقائية (ADF) وزجاج الماسحة الضوئية..... 11

استخدام لوحة تحكم الطابعة..... 12

استيعاب ألوان زر السكون ومصابيح المؤشرات..... 12

إعدادات الطابعة الإضافية..... 14

تركيب الوحدات الاختيارية الداخلية..... 14

تركيب الوحدات الاختيارية للجهاز..... 17

توصيل الكبلات..... 20

إعداد برنامج الطابعة..... 21

شبكة الاتصال..... 21

التحقق من إعداد الطابعة..... 25

تحميل الورق والوسائط الخاصة..... 26

تعيين حجم الورق ونوعه..... 26

تهيئة إعدادات الورق بحجم Universal..... 26

تحميل الأدراج..... 26

تحميل وحدة التغذية متعددة الأغراض..... 31

ربط الأدراج وفصلها..... 35

دليل الورق والوسائط الخاصة..... 38

استخدام الوسائط الخاصة..... 38

إرشادات الورق..... 40

أحجام الورق وأنواعه وأوزانه المدعومة..... 43

الطباعة..... 46

طباعة مستند..... 46

الطباعة من جهاز محمول..... 46

طباعة المهام السرية والمهام المحجوزة الأخرى..... 47
طباعة صفحات المعلومات..... 49
إلغاء مهمة طباعة..... 49

"النسخ"..... 50

إنشاء النُسخ..... 50
نسخ الصور الفوتوغرافية..... 51
النسخ على وسائط خاصة..... 51
تخصيص إعدادات النسخ..... 53
وضع معلومات على النُسخ..... 57
إلغاء مهمة نسخ..... 58
فهم خيارات النسخ..... 58

الإرسال بالبريد الإلكتروني..... 61

إعداد الطابعة للإرسال عبر البريد الإلكتروني..... 61
إنشاء اختصار بريد إلكتروني..... 62
إرسال مستند بالبريد الإلكتروني..... 62
إلغاء بريد إلكتروني..... 62

إرسال فاكس..... 63

إعداد الطابعة للإرسال عبر الفاكس..... 63
إرسال فاكس..... 76
إنشاء اختصار وجهة الفاكس باستخدام Embedded Web Server (ملقم ويب المضمّن)..... 77
تخصيص إعدادات الفاكس..... 78
إلغاء فاكس صادر..... 79
إيقاف الفاكسات وتوجيهها..... 80
فهم خيارات الفاكس..... 81

المسح الضوئي..... 83

المسح الضوئي إلى عنوان FTP..... 83
المسح الضوئي إلى الكمبيوتر..... 84

فهم قوائم الطابعة..... 86

قائمة القوائم..... 86
قائمة "الورق"..... 86
قائمة Reports (التقارير)..... 94
قائمة "شبكة الاتصال/المنافذ"..... 95
قائمة "الأمان"..... 101

قائمة "الإعدادات" 103
قائمة "تعليمات" 133

توفير الوقت والحفاظ على البيئة 134

توفير الورق ومسحوق الحبر 134
توفير الطاقة 134
إعادة التدوير 137

تأمين الطابعة 138

بيان الذاكرة 138
مسح الذاكرة غير الدائمة 138
مسح الذاكرة الدائمة 138
البحث عن معلومات أمان الطابعة 138

صيانة الطابعة 140

تنظيف أجزاء الطابعة 140
فحص حالة أجزاء الطباعة ومستلزماتها 142
العدد التقديري للصفحات المتبقية 142
طلب المستلزمات 142
تخزين مستلزمات الطباعة 144
استبدال مستلزمات الطباعة 145
تحريك الطابعة 149

إدارة الطابعة 150

العثور على المعلومات المتقدمة للتوصيل بشبكة الاتصال ودعم المسئول 150
الوصول إلى لوحة التحكم عن بُعد 150
إعداد تنبيهات البريد الإلكتروني 150
عرض التقارير 151
تهيئة إخطارات مستلزمات الطباعة من خلال ملقم الويب المضمّن 151
استعادة إعدادات المصنع الافتراضية 152

التخلص من انحشار الورق 153

تجنب انحشار الورق 153
تحديد أماكن انحشار الورق 154
انحشار الوق عند الباب الأمامي 155
انحشار الورق عند الباب الخلفي 157
انحشار الورق في الحاوية القياسية 158
انحشار الورق بوحدة الطباعة على الوجهين 159

انحشار الورق في الأدراج..... 160
انحشار الورق داخل وحدة التغذية متعددة الأغراض..... 160
انحشار الورق في وحدة تغذية المستندات التلقائية..... 162

استكشاف الأخطاء وإصلاحها..... 163

فهم رسائل الطابعة..... 163
حل مشاكل الطابعة..... 176
حل مشكلات الطباعة..... 182
حل مشاكل النسخ..... 204
حل مشاكل الفاكس..... 207
حل مشاكل الماسحة الضوئية..... 212
تعذر فتح Embedded Web Server (ملقم الويب المضمن)..... 216
الاتصال بخدمة دعم العملاء..... 217

إشعارات..... 218

معلومات عن المنتج..... 218
إشعار الإصدار..... 218
استهلاك الطاقة..... 222

الفهرس..... 224

معلومات السلامة

مصطلحات متفق عليها

ملاحظة: تشير *الملاحظة* إلى معلومات يمكن أن تساعدك.

تحذير: يشير *التحذير* إلى شيء من شأنه إلحاق الضرر بأجهزة أو برامج المنتج.

تنبيه: يشير *التنبيه* إلى حالة يمكن أن تكون مسببة للخطر مما يمكن أن يؤدي إلى إصابتك.

تتضمن الأنواع المختلفة لبيانات التنبيه ما يلي:

تنبيه—احتمال التعرض لإصابة: الإشارة إلى خطر التعرض لإصابة.

تنبيه—خطر التعرض لصدمة كهربائية: الإشارة إلى خطر التعرض لصدمة كهربائية.

تنبيه—سطح ساخن: الإشارة إلى خطر التعرض لحروق عند اللمس.

تنبيه — خطر السقوط: الإشارة إلى خطر التعرض للسحق.

تنبيه — خطر سحق الأصابع: الإشارة إلى خطر التعرض لسحق الأصابع بين الأجزاء المتحركة.

تنبيه—احتمال التعرض لإصابة: لتجنب خطر الحريق أو التعرض لصدمة الكهربائية، قم بتوصيل سلك الطاقة بمأخذ للتيار الكهربائي مصنّف بشكل ملائم وموصّل أرضيًا بطريقة صحيحة وقريب من المنتج ويسهل الوصول إليه.

تنبيه—احتمال التعرض لإصابة: لا تستخدم هذا المنتج مع أسلاك إطالة أو مشترك طاقة متعدد المآخذ الكهربائية أو موسعات متعددة المآخذ الكهربائية أو أجهزة UPS. يمكن لطابعة ليزر أن تتجاوز بسهولة معدّل حِمل هذه الأنواع من الملحقات، مما قد يؤدي إلى إضعاف أداء الطابعة أو إلحاق الضرر بالملكيات أو احتمال نشوب حريق.

تنبيه—احتمال التعرض لإصابة: مع هذا المنتج، يجوز استخدام جهاز حماية ضد التيار المتغير من Lexmark فقط يكون متصلاً بشكل صحيح بين الطابعة وسلك الطاقة الموفَّر مع الطابعة. ويجوز أن يؤدي استخدام أجهزة حماية من التيار المتغير من غير Lexmark إلى إضعاف أداء الطابعة أو إلحاق الضرر بالملكيات أو احتمال نشوب حريق.

تنبيه—خطر التعرض لصدمة كهربائية: لتجنب خطر الإصابة بصدمة كهربائية، لا تضع هذا المنتج أو تستخدمه بالقرب من الماء أو المواقع الرطبة.

تنبيه—خطر التعرض لصدمة كهربائية: لتجنب خطر الإصابة بصدمة كهربائية، لا تقم بإعداد هذا المنتج أو بإجراء أي توصيلات كهربائية أو كبلية، مثل كبل الطاقة أو ميزة الفاكس أو الهاتف، أثناء العواصف الرعدية.

تنبيه—خطر التعرض لصدمة كهربائية: لتجنب خطر الإصابة بصدمة كهربائية، لا تستخدم ميزة الفاكس أثناء العواصف الرعدية.

تنبيه—احتمال التعرض لإصابة: لتقليل مخاطر عدم ثبات الجهاز، حمِّل كل درج بشكل منفرد. حافظ على إبقاء جميع الأدراج الأخرى مغلقة حتى الحاجة إليها.

اترك عمليات الصيانة أو الإصلاح، خلاف تلك الموضحة في مراجع المستخدم، لمندوب صيانة.

تم تصميم هذا المنتج واختباره واعتماده لتحقيق معايير السلامة العالمية الصارمة عند استخدام مكونات محددة للجهة المُصنعة. قد لا تكون ميزات السلامة لبعض الأجزاء واضحةً دائمًا. لا تتحمل الجهة المُصنعة مسئولية استخدام الأجزاء البديلة الأخرى.

تنبيه—خطر التعرض لصدمة كهربائية: لتجنب خطر الإصابة بصدمة كهربائية، احرص على تثبيت كل التوصيلات الخارجية (مثل اتصالات نظام الهاتف وEthernet) على نحو صحيح في منافذ المكونات الإضافية المميزة ذات الصلة.

تنبيه—احتمال التعرض لإصابة: يستخدم هذا المنتج شعاع الليزر. قد يؤدي استخدام عناصر تحكم أو إجراء عمليات ضبط أو تنفيذ إجراءات غير تلك المحددة في *دليل المستخدم* إلى التعرض لإشعاع ضار.

يستخدم هذا المنتج عملية طباعة تؤدي إلى رفع درجة حرارة وسائط الطباعة، وقد تؤدي درجة الحرارة إلى صدور انبعاثات من الوسائط. يجب فهم القسم الموجود في إرشادات التشغيل والذي يتناول إرشادات تحديد وسائط الطباعة لتفادي احتمال الانبعاثات الضارة.

تنبيه—سطح ساخن: قد يكون الجزء الداخلي من الطابعة ساخنًا. للحد من خطر التعرض للإصابة من أحد المكونات الساخنة، اترك السطح ليبرد قبل ملامسته.

تنبيه—احتمال التعرض لإصابة: إن بطارية الليثيوم بهذا المنتج ليست مصممة ليتم استبدالها. فقد يحدث انفجار عند استبدال بطارية الليثيوم على نحو خطأ. لا تقم بإعادة شحن بطارية الليثيوم أو تفكيكها أو حرقها. تخلص من بطاريات الليثيوم المستعملة وفقًا لإرشادات الشركة المنتجة واللوائح المحلية.

تنبيه—احتمال التعرض لإصابة: لتقليل مخاطر اندلاع الحريق، استخدم فقط سلكًا بمعيار AWG 26 أو كابل اتصالات (RJ-11) أكبر عند توصيل هذا المنتج بشبكة الهاتف العامة. بالنسبة إلى المستخدمين في أستراليا، يجب أن يكون السلك معتمدًا من قبل هيئة الاتصالات والإعلام الأسترالية.

تنبيه—احتمال التعرض لإصابة: لا تقم بقص سلك التيار الكهربائي أو ليه أو ربطه أو سحقه أو وضع أشياء ثقيلة عليه. لا تعرض سلك التيار الكهربائي للتآكل أو الضغط. لا تحشر سلك التيار الكهربائي بين المواد مثل الأثاث والحوائط. في حالة حدوث أي أمر من هذه الأمور، فقد ينتج عن ذلك خطر نشوب حريق أو صدمة كهربائية. افحص سلك التيار الكهربائي بصورة منتظمة لاكتشاف العلامات المتعلقة بمثل تلك المشكلات. قم بفصل سلك التيار الكهربائي عن مأخذ التيار الكهربائي قبل فحصه.

تنبيه—خطر التعرض لصدمة كهربائية: لتجنب خطر التعرض لصدمة كهربائية عند تنظيف الجزء الخارجي من الطابعة، افصل سلك التيار عن مأخذ الحائط وافصل كافة الكابلات عن الطابعة قبل المتابعة.

تنبيه — خطر السقوط: تتطلب عمليات التثبيت للتركيب على الأرضية استخدام قطع أثاث إضافية لضمان ثبات الطابعة. يجب استخدام حامل طابعة أو قاعدة طابعة إذا كنت تستخدم خيارات إدخال متعددة. إذا اشتريت طابعة متعددة الوظائف (MFP) تؤدي مهام المسح الضوئي والنسخ وإرسال واستلام الفاكسات، فقد تحتاج إلى أثاث إضافي. لمزيد من المعلومات، انظر **www.lexmark.com/multifunctionprinters**.

تنبيه—خطر التعرض لصدمة كهربائية: إذا كنت تقوم أحيانًا بالوصول إلى لوحة وحدة التحكم أو بتركيب أجهزة اختيارية أو وحدات ذاكرة بعد إعداد الطابعة، فأوقف تشغيل الطابعة، وافصل سلك الطاقة عن مأخذ التيار الكهربائي قبل المتابعة. إذا كانت لديك أجهزة أخرى متصلة بالطابعة، فأوقف تشغيلها أيضًا، وافصل أية كابلات متصلة بالطابعة.

تنبيه—احتمال التعرض لإصابة: يزيد وزن الطابعة عن 18كجم (40 رطلاً) ويلزم وجود شخصين مُدربين أو أكثر لرفعها بأمان.

تنبيه—احتمال التعرض لإصابة: عند نقل الطابعة، اتبع هذه الإرشادات لتجنب حدوث إصابة شخصية أو ضرر في الطابعة:

- تأكد من أن كل الأبواب والأدراج مغلقة.
- قم بإيقاف تشغيل الطابعة، ثم قم بفصل سلك التيار عن مأخذ التيار الكهربائي.
- افصل كافة الأسلاك والكابلات عن الطابعة.
- في حال اشتمال الطابعة على قاعدة مثبتة على عجلات، ادفعها بحرص إلى الموقع الجديد. كن حذرًا أثناء المرور فوق عتبات وشقوق في الأرضية.
- في حال لم تكن الطابعة تملك قاعدة مثبتة على عجلات إنما تمت تهيئتها مع أدراج اختيارية، عندئذٍ ارفع الطابعة عن الأدراج. لا تحاول رفع الطابعة والأدراج في وقت واحد.
- استخدم المقابض الموجودة على الطابعة لرفعها دائمًا.
- يجب أن تكون أية عربة مستخدمة في تحريك الطابعة ذات سطح يدعم مساحة قاعدة الطابعة بالكامل.
- يجب أن يكون لأي عربة مستخدمة في تحريك الجهاز سطحٌ يدعم مقاييس الملحقات الاختيارية.
- حافظ على الطابعة في وضع عمودي.
- تجنّب عمليات التحريك الشديدة.
- تأكد من أن أصابعك ليست موجودة تحت الطابعة عند وضعها في مكانها.
- وتأكد من وجود مساحة خلوص كافية حول الطابعة.

تنبيه—احتمال التعرض لإصابة: لتجنب خطر الحريق أو التعرض لصدمة كهربائية، لا تستخدم إلا سلك الطاقة المرفق بهذا المنتج أو سلكًا بديلاً معتمدًا من قبل الشركة المصنعة.

يُرجى الاحتفاظ بهذه الإرشادات.

التعرف على الطابعة

العثور على معلومات عن الطابعة

ما الذي تبحث عنه؟	يمكنك العثور عليه هنا
إرشادات الإعداد الأولي: • توصيل الطابعة • تثبيت برنامج الطابعة	مراجع الإعداد—تم إرفاق مراجع الإعداد بالطابعة كما أنها تتوفر أيضًا على موقع الويب http://support.lexmark.com.
إعداد الطابعة الإضافي والإرشادات الخاصة باستخدام الطابعة: • تحديد الورق والوسائط الخاصة وتخزينهما • تحميل الورق • تهيئة إعدادات الطابعة • عرض وطباعة المستندات والصور الفوتوغرافية • إعداد برنامج الطابعة واستخدامه • تهيئة الطابعة على شبكة • العناية بالطابعة وصيانتها • استكشاف الأخطاء وإصلاحها وحل المشكلات	*دليل المستخدم* و*الدليل المرجعي السريع*—يتوفر الدليلان على support.lexmark.com//:http. **ملاحظة:** يتوفر هذان الدليلان بلغات أخرى أيضًا.
معلومات حول إعداد ميزات إمكانية وصول الطابعة وتهيئتها	*دليل إمكانية الوصول من Lexmark*—يتوفّر هذا الدليل على http://support.lexmark.com.
التعليمات اللازمة لاستخدام برنامج الطابعة	تعليمات النظام Windows أو Mac—افتح برنامج الطابعة أو تطبيقها، ثم انقر فوق **Help (تعليمات)**. انقر فوق ? لعرض المعلومات ذات الصلة بالسياق. **ملاحظات:** • يتم تثبيت "التعليمات" تلقائيًا مع برنامج الطابعة. • يوجد برنامج الطابعة في مجلد برنامج الطابعة أو على سطح المكتب، وذلك وفقًا لنظام التشغيل المستخدم.
أحدث المعلومات الإضافية والتحديثات ودعم العملاء: • الوثائق • تنزيلات برامج التشغيل • دعم المحادثة المباشرة • دعم البريد الإلكتروني • دعم الصوت	موقع Lexmark للدعم على الويب—http://support.lexmark.com **ملاحظة:** حدد المنطقة أو البلد التي تتبعها، ثم حدد المنتج الذي بحوزتك لعرض موقع الدعم المناسب. يمكن العثور على أرقام هواتف الدعم وساعات العمل الخاصة ببلدك أو منطقتك على موقع مركز الدعم على الويب أو على الضمان المطبوع المرفق بالطابعة. قم بتسجيل المعلومات التالية (الموجودة على إيصال المتجر والجزء الخلفي من الطابعة)، ثم قم بتجهيزها عند الاتصال بدعم العملاء حتى يمكننا خدمتك بطريقة أسرع: • رقم نوع الجهاز • الرقم التسلسلي • تاريخ الشراء • اسم المتجر الذي تم الشراء منه
معلومات الضمان	تختلف معلومات الضمان حسب البلد أو المنطقة: • **في الولايات المتحدة**—يُرجى الرجوع إلى بيان الضمان المحدود المضمّن مع هذه الطابعة أو الانتقال إلى الموقع http//support.lexmark.com:. • **للدول والمناطق الأخرى**—يُرجى الرجوع إلى الضمان المطبوع المرفق بهذه الطابعة.

تحديد موقع الطابعة

تنبيه—احتمال التعرض لإصابة: يزيد وزن الطابعة عن 18 كجم (40 رطلاً) لذا، يتطلب رفعها اثنين أو أكثر من الأشخاص المؤهلين لرفعها بأمان.

عند اختيار موقع للطابعة، اترك فراغًا كافيًا لفتح الأدراج والأغطية والأبواب. وإذا كنت تريد تركيب أية وحدات اختيارية، فاترك مساحة كافية لها أيضاً. من المهم:

- يتم إعداد الطابعة قرب مأخذ تيار كهربائي موصل أرضيًا بطريقة صحيحة ويسهل الوصول إليه.
- التأكد من أن تيار الهواء في الغرفة يتوافق مع أحدث مراجعة لمعيار ASHRAE 62 أو المعيار 156 للجنة الفنية CEN.
- توفير سطح مستوٍ وقوي وثابت.
- الاحتفاظ بالطابعة:
  - نظيفة وجافة وخالية من الأتربة.
  - بعيدًا عن مشابك الورق والدبابيس المنحرفة.
  - بعيدًا عن تيار الهواء المباشر الصادر عن مكيفات الهواء أو المدفآت أو أجهزة التهوية.
  - بعيدًا عن ضوء الشمس المباشر والرطوبة العالية جدًا.
- مراعاة درجات الحرارة الموصى بها وتجنب التقلبات.

درجة الحرارة في البيئة المحيطة	15.6 إلى 32.2 درجة مئوية (60 إلى 90 درجة فهرنهايت)
درجة حرارة التخزين	40- إلى 60 درجة مئوية (40- إلى 140 درجة فهرنهايت)

- اترك المسافات التالية الموصى بها حول الطابعة من أجل توفير التهوية المناسبة:

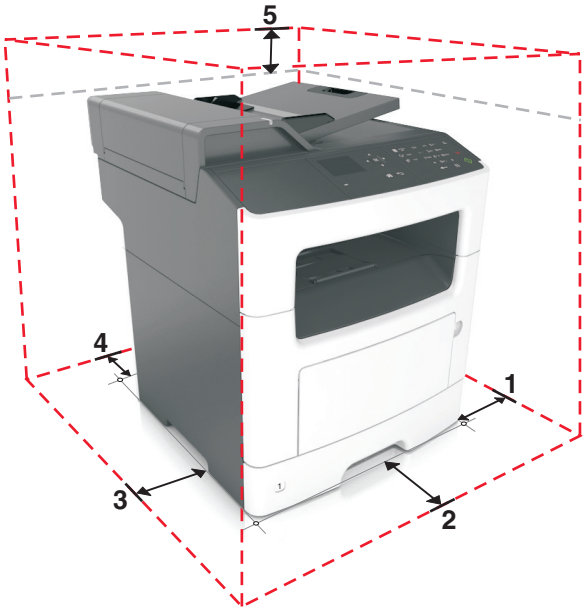

1	من جهة اليمين	300 مم (12 بوصة)
2	من جهة الأمام	510 مم (20 بوصة)
3	من جهة اليسار	200 ملم (8 بوصة)
4	من جهة الخلف	200 ملم (8 بوصة)
5	لأعلى	540 ملم (21 بوصة)

مواصفات الطابعة

تنبيه — خطر السقوط: تتطلب عمليات التثبيت للتركيب على الأرضية استخدام قطع أثاث إضافية لضمان ثبات الطابعة. يجب استخدام حامل طابعة أو قاعدة طابعة إذا كنت تستخدم خيارات إدخال متعددة. إذا اشتريت طابعة متعددة الوظائف (MFP) تؤدي مهام المسح الضوئي والنسخ وإرسال واستلام الفاكسات، فقد تحتاج إلى أثاث إضافي. لمزيد من المعلومات، انظر **www.lexmark.com/multifunctionprinters**.

تنبيه—احتمال التعرض لإصابة: لتقليل مخاطر عدم ثبات الجهاز، حمِّل كل درج بشكل منفرد. حافظ على إبقاء جميع الأدراج الأخرى مغلقة حتى الحاجة إليها.

يمكنك تهيئة الطابعة من خلال إضافة درج اختياري سعة 250 أو 550 ورقة. للحصول على إرشادات حول تركيب الدرج الاختياري، انظر العبارة"تركيب أدراج اختيارية" على الصفحة 18.

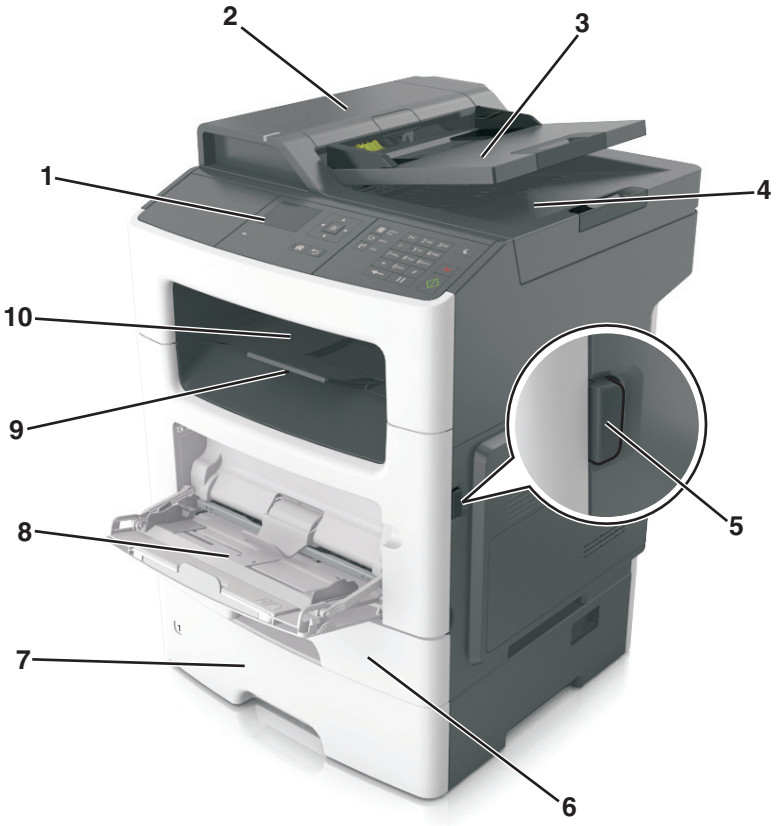

1	لوحة تحكم الطابعة
2	وحدة تغذية المستندات التلقائية (ADF)
3	درج وحدة تغذية المستندات التلقائية (ADF)
4	حاوية وحدة تغذية المستندات التلقائية (ADF)
5	زر تحرير الباب الأمامي
6	الدرج القياسي سعة 250 ورقة
7	الدرج الاختياري سعة 250 أو 550 ورقة
8	وحدة التغذية متعددة الأغراض سعة 100 ورقة
9	حاجز الورق
10	حاوية قياسية

التعرف على الوظائف الأساسية للماسحة الضوئية

- إنشاء النُسخ السريعة أو ضبط الطابعة لإجراء مهام نسخ محددة.
- إرسال فاكس باستخدام لوحة تحكم الطابعة.
- إرسال فاكس إلى وجهات فاكس متعددة في الوقت نفسه.
- إجراء المسح الضوئي للمستندات وإرسالها إلى الكمبيوتر أو عنوان بريد إلكتروني أو وجهة FTP.
- مسح المستندات ضوئيًا وإرسالها إلى طابعة أخرى (PDF عن طريق FTP).

استخدام وحدة تغذية المستندات التلقائية (ADF) وزجاج الماسحة الضوئية

وحدة تغذية المستندات التلقائية (ADF)	زجاج الماسحة الضوئية
 استخدم وحدة تغذية المستندات التلقائية ADF للمستندات متعددة الصفحات. **ملاحظة:** تجري وحدة تغذية المستندات التلقائية المسح الضوئي لوجه واحد فقط من الصفحة.	 استخدم زجاج الماسحة الضوئية لمستندات الصفحات الفردية أو صفحات الكتب أو العناصر الصغيرة (مثل البطاقات البريدية أو الصور الفوتوغرافية) أو الورق الشفاف أو ورق الصور الفوتوغرافية أو الوسائط الرفيعة (مثل قصاصات المجلات).

استخدام وحدة تغذية المستندات التلقائية

- حمِّل المستند في درج وحدة تغذية المستندات التلقائية (ADF) بحيث يكون وجهه لأعلى على أن تبدأ بالحافة القصيرة أولاً.
- قم بتحميل ما يصل إلى 50 ورقة من الورق العادي في درج وحدة تغذية المستندات التلقائية (ADF).
- قم بإجراء المسح الضوئي للمستندات التي تتراوح أحجامها من 105 × 148 ملم (4.1 × 5.8 بوصات) للعرض إلى 216 ×368 ملم (8.5× 14.5 بوصة) للطول.
- تتراوح أوزان وسائط المسح الضوئي من 52 إلى 120 جم/م^2 (14 إلى 32 رطلاً).
- لا تقم بتحميل البطاقات البريدية أو الصور الفوتوغرافية أو العناصر الصغيرة أو الورق الشفاف أو ورق الصور أو الوسائط الرقيقة (مثل قصاصات المجلات) في درج وحدة تغذية المستندات التلقائية (ADF). ضع هذه العناصر على زجاج الماسحة الضوئية.

استخدام زجاج الماسحة الضوئية

عند استخدام زجاج الماسحة الضوئية:

- ضع المستند على زجاج الماسحة الضوئية بحيث يكون وجهه لأسفل في الركن الذي يحتوي على السهم الأخضر.
- قم بإجراء المسح الضوئي أو عملية النسخ للمستندات التي تصل أحجامها إلى 216 × 296.9 ملم (8.5 × 11.69 بوصة).
- قم بنسخ الكتب التي يصل سمكها إلى 12.7 ملم (0.5 بوصة).

استخدام لوحة تحكم الطابعة

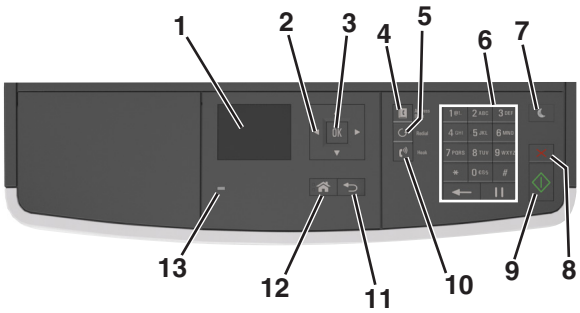

	استخدم	من أجل
1	الشاشة	• اعرض حالة الطابعة ورسائلها. • إعداد الطابعة وتشغيلها.
2	أزرار الأسهم	التمرير لأعلى ولأسفل ولليمين ولليسار.
3	زر التحديد	• حدد خيارات القائمة. • حفظ الإعدادات.
4	زر دفتر العناوين	عرض جميع العناوين المخزنة.
5	زر إعادة الطلب	عرض آخر رقم تم الاتصال به.
6	لوحة المفاتيح الرقمية	أدخل الأرقام أو الأحرف أو الرموز.
7	زر وضع السكون	تمكين وضع السكون أو وضع الإسبات. اتبع الخطوات التالية لإخراج الطابعة من وضع "السكون": • الضغط على أي زر من أزرار الجهاز. • فتح الباب أو الغطاء. • إرسال مهمة طباعة من الكمبيوتر. • تنفيذ التشغيل عند إعادة التعيين باستخدام مفتاح التشغيل الرئيسي
8	زر إلغاء الأمر	إلغاء جميع أنشطة الطابعة.
9	زر Start (بدء)	بدء مهمة، وفقًا للوضع المحدد.
10	زر الفاكس	إرسال الفاكسات.
11	زر الرجوع	للرجوع إلى الشاشة السابقة.
12	زر "الصفحة الرئيسية"	الانتقال إلى الشاشة الرئيسية.
13	ضوء المؤشر	فحص حالة الطابعة.

استيعاب ألوان زر السكون ومصابيح المؤشرات

تشير ألوان زر "السكون" ومصابيح المؤشر بلوحة التحكم إلى حالة أو وضع الطابعة.

مصباح المؤشر	حالة الطابعة
إيقاف	الطابعة قيد إيقاف التشغيل أو في وضع "الإسبات".
وميض أخضر	الطابعة قيد الاستعداد أو تجري معالجة بيانات أو مهمة طباعة.
أخضر خالص	الطابعة قيد التشغيل، لكن في وضع الخمول.
وميض أحمر	تتطلب الطابعة تدخل المستخدم.

ضوء زر "السكون"	حالة الطابعة
إيقاف	الطابعة متوقفة عن التشغيل أو في وضع الخمول أو في الحالة "جاهزة".
لون كهرماني ثابت	الطابعة في وضع "السكون".
لون كهرماني وامض	الطابعة تدخل في وضع "الإسبات" أو تخرج منه.
لون كهرماني وامض لمدة 0.1 ثانية ثم ينطفأ تمامًا لمدة 1.9 ثانية بشكل بطيء ومتذبذب.	الطابعة في وضع "الإسبات".

إعدادات الطابعة الإضافية

تركيب الوحدات الاختيارية الداخلية

تنبيه—خطر التعرض لصدمة كهربائية: إذا كنت تقوم أحيانًا بالوصول إلى لوحة التحكم أو بتركيب أجهزة اختيارية أو وحدات ذاكرة بعد إعداد الطابعة، فأوقف تشغيل الطابعة، وافصل سلك الطاقة عن مأخذ التيار الكهربائي قبل المتابعة. إذا كانت هناك أي أجهزة أخرى متصلة بالطابعة، أوقف تشغيلها أيضاً وافصل أي كبلات تتصل بالطابعة.

تحذير—تلف محتمل: تتضرر المكوّنات الإلكترونية الخاصّة بلوحة التحكم بسهولة بسبب الكهرباء الاستاتية. المس سطحاً معدنياً على الطابعة قبل لمس أي مكوّنات إلكترونية من مكوّنات لوحة التحكم أو أي موصلات.

الخيارات الداخلية المتوفرة

بطاقات الذاكرة

- الذاكرة المؤقتة
- الخطوط

الوصول إلى لوحة التحكم

تنبيه—خطر التعرض لصدمة كهربائية: إذا كنت تقوم أحيانًا بالوصول إلى لوحة وحدة التحكم أو بتركيب أجهزة اختيارية أو وحدات ذاكرة بعد إعداد الطابعة، فأوقف تشغيل الطابعة، وافصل سلك الطاقة عن مأخذ التيار الكهربائي قبل المتابعة. إذا كانت هناك أي أجهزة أخرى متصلة بالطابعة، أوقف تشغيلها أيضاً وافصل أي كبلات تتصل بالطابعة.

1 افتح باب الوصول إلى لوحة التحكم.

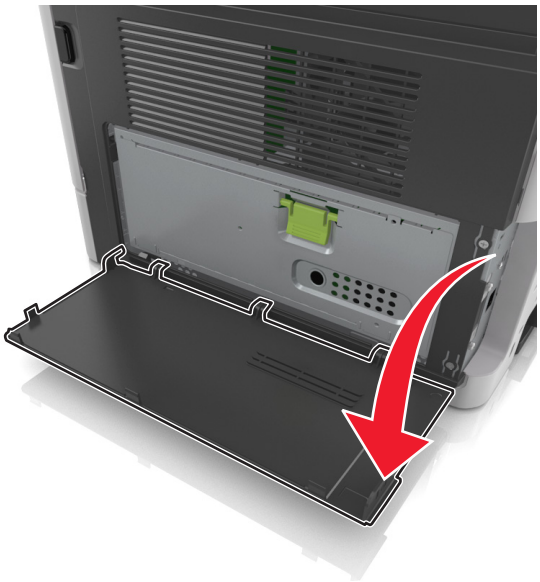

2 افتح الغطاء الواقي للوحة التحكم باستخدام المقبض الأخضر.

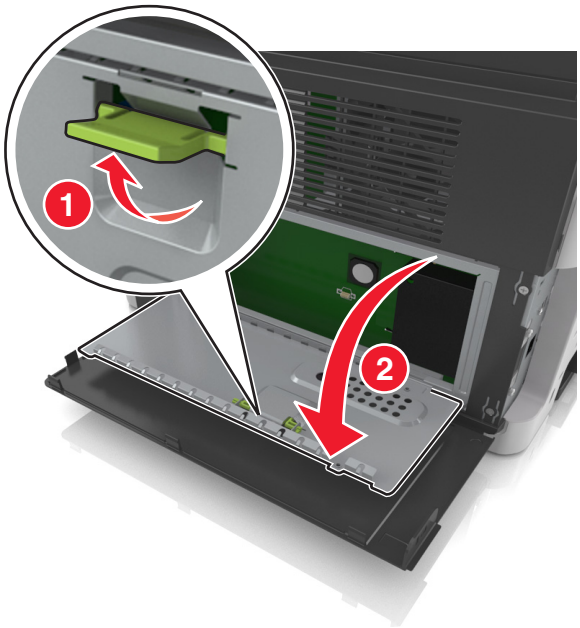

3 استخدم الرسم التوضيحي التالي لتحديد موقع موصل بطاقة الخيارات.

تحذير—تلف محتمل: تتضرر المكوّنات الإلكترونية الخاصّة بلوحة التحكم بسهولة بسبب الكهرباء الاستاتية. المس شيئًا معدنيًا على الطابعة قبل لمس أي من المكونات الإلكترونية على لوحة التحكم أو الموصلات.

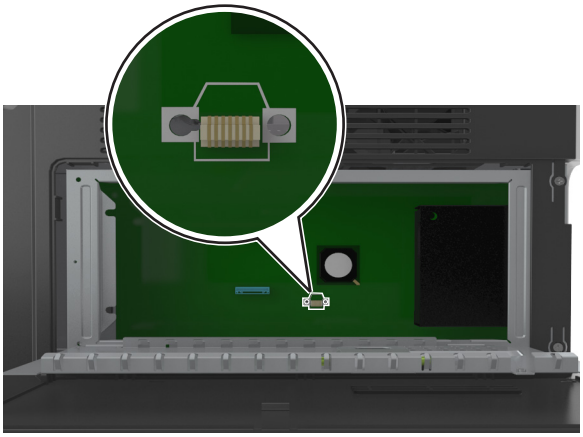

4 أغلق الغطاء الواقي، ثم باب الوصول.

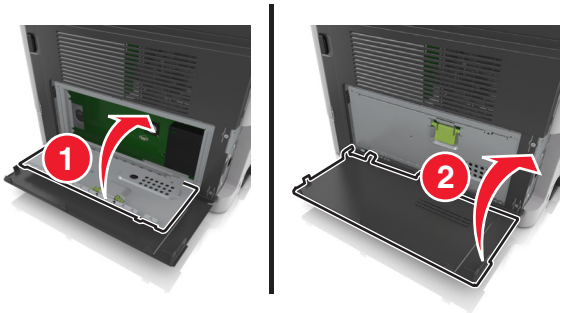

تركيب بطاقة اختيارية

تنبيه—خطر التعرض لصدمة كهربائية: إذا كنت تقوم أحيانًا بالوصول إلى لوحة وحدة التحكم أو بتركيب أجهزة اختيارية أو وحدات ذاكرة بعد إعداد الطابعة، فأوقف تشغيل الطابعة، وافصل سلك الطاقة عن مأخذ التيار الكهربائي قبل المتابعة. إذا كانت هناك أي أجهزة أخرى متصلة بالطابعة، أوقف تشغيلها أيضاً وافصل أي كبلات تتصل بالطابعة.

تحذير—تلف محتمل: تتضرر المكوّنات الإلكترونية الخاصّة بلوحة التحكم بسهولة بسبب الكهرباء الاستاتية. المس سطحاً معدنياً على الطابعة قبل لمس أي مكوّنات إلكترونية من مكوّنات لوحة التحكم أو أي موصلات.

1 قم بالوصول إلى لوحة التحكم.

للحصول على المزيد من المعلومات، انظر العبارة"الوصول إلى لوحة التحكم" على الصفحة 14.

2 قم بفك تغليف البطاقة الاختيارية.

تحذير—تلف محتمل: تجنب لمس نقاط التوصيل بمحاذاة حافة البطاقة. القيام بذلك قد يؤدي إلى حدوث تلف.

3 أثناء الإمساك بالبطاقة من جانبيها، قم بمحاذاة السنون البلاستيكية (1) على البطاقة مع الفتحات (2) الموجودة على لوحة التحكم.

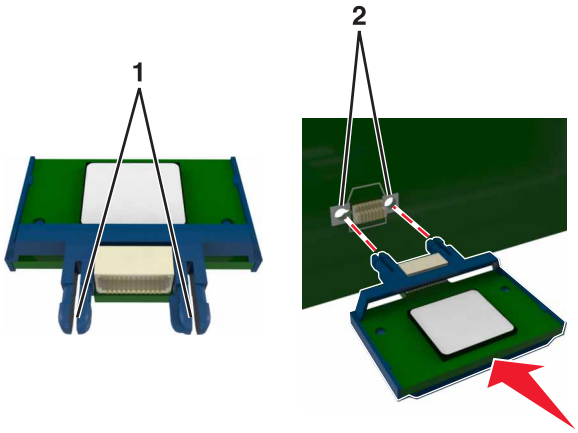

4 ادفع البطاقة بإحكام في مكانها.

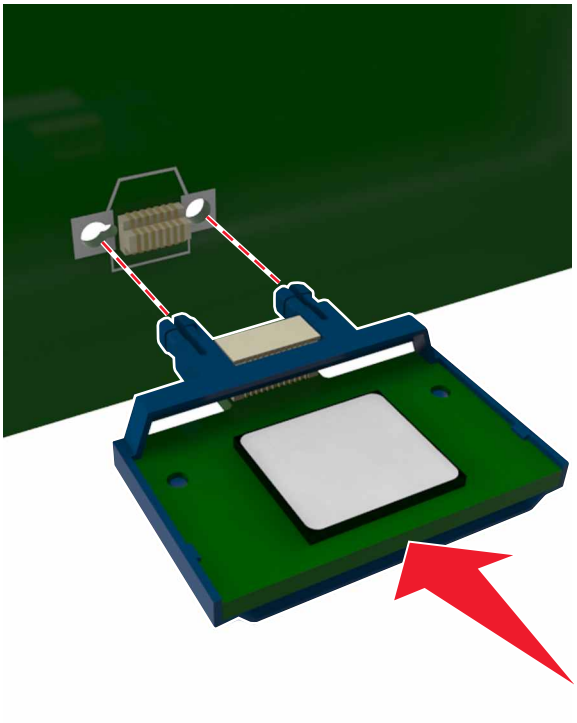

تحذير—تلف محتمل: يمكن أن يسبب التركيب غير الصحيح للبطاقة ضررًا للبطاقة وللوحة التحكم.

ملاحظة: يجب أن يلمس الطول الكامل للموصل الموجود على البطاقة لوحة التحكم وأن يكون محاذيًا لها.

تركيب الوحدات الاختيارية للجهاز

ترتيب التركيب

تنبيه—احتمال التعرض لإصابة: يزيد وزن الطابعة عن 18 كجم (40 رطلاً) لذا؛ يتطلب رفعها اثنين أو أكثر من الأشخاص المؤهلين لرفعها بأمان.

تنبيه—خطر التعرض لصدمة كهربائية: إذا كنت تقوم أحيانًا بالوصول إلى لوحة وحدة التحكم أو بتركيب أجهزة اختيارية أو وحدات ذاكرة بعد إعداد الطابعة، فأوقف تشغيل الطابعة، وافصل سلك الطاقة عن مأخذ التيار الكهربائي قبل المتابعة. إذا كانت لديك أجهزة أخرى متصلة بالطابعة، فأوقف تشغيلها أيضًا، وافصل أية كابلات متصلة بالطابعة.

تنبيه — خطر السقوط: تتطلب عمليات التثبيت للتركيب على الأرضية استخدام قطع أثاث إضافية لضمان ثبات الطابعة. يجب استخدام حامل طابعة أو قاعدة طابعة إذا كنت تستخدم خيارات إدخال متعددة. إذا اشتريت طابعة متعددة الوظائف (MFP) تؤدي مهام المسح الضوئي والنسخ وإرسال واستلام الفاكسات، فقد تحتاج إلى أثاث إضافي. لمزيد من المعلومات، انظر **www.lexmark.com/multifunctionprinters**.

قم بتركيب الطابعة وأية وحدات اختيارية للجهاز قمت بشرائها بالترتيب التالي:

- حامل الطابعة
- الدرج الاختياري سعة 250 أو 550 ورقة
- الطابعة

للحصول على المزيد من المعلومات حول تركيب حامل الطابعة أو درج اختياري سعة 250 أو 550 ورقة أو مُباعد، انظر ورقة الإعداد المرفقة مع الوحدة الاختيارية.

تركيب أدراج اختيارية

تنبيه—احتمال التعرض لإصابة: يزيد وزن الطابعة عن 18 كجم (40 رطلاً) لذا؛ يتطلب رفعها اثنين أو أكثر من الأشخاص المؤهلين لرفعها بأمان.

تنبيه—خطر التعرض لصدمة كهربائية: إذا كنت تقوم أحيانًا بالوصول إلى لوحة وحدة التحكم أو بتركيب أجهزة اختيارية أو وحدات ذاكرة بعد إعداد الطابعة، فأوقف تشغيل الطابعة، وافصل سلك الطاقة عن مأخذ التيار الكهربائي قبل المتابعة. إذا كانت لديك أجهزة أخرى متصلة بالطابعة، فأوقف تشغيلها أيضًا، وافصل أية كابلات متصلة بالطابعة.

تنبيه — خطر السقوط: تتطلب عمليات التثبيت للتركيب على الأرضية استخدام قطع أثاث إضافية لضمان ثبات الطابعة. يجب استخدام حامل طابعة أو قاعدة طابعة إذا كنت تستخدم خيارات إدخال متعددة. إذا اشتريت طابعة متعددة الوظائف (MFP) تؤدي مهام المسح الضوئي والنسخ وإرسال واستلام الفاكسات، فقد تحتاج إلى أثاث إضافي. لمزيد من المعلومات، انظر **www.lexmark.com/multifunctionprinters**.

1 أوقف تشغيل الطابعة باستخدام مفتاح التشغيل ثم افصل كابل الطاقة من المأخذ الكهربائي.

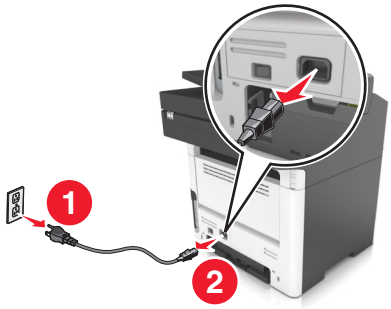

2 أخرج الدرج من عبوته، ثم انزع جميع مواد تغليف.

3 اسحب الدرج خارج القاعدة.

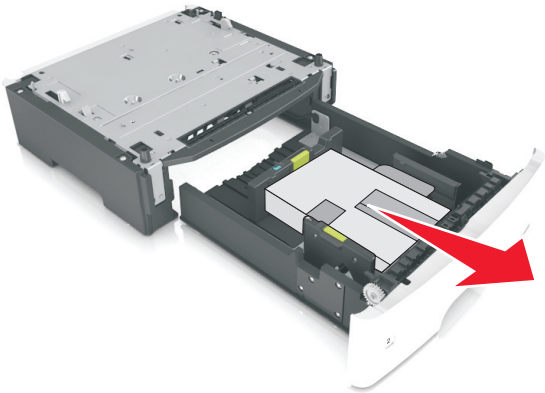

4 أزل أي مواد تغليف من داخل الدرج.

5 أدخل الدرج في القاعدة.

6 ضع الدرج بالقرب من الطابعة.

7 قم بمحاذاة الطابعة مع الدرج، ثم اخفض الطابعة ببطء في مكانها.

ملاحظة: يتم قفل الأدراج الاختيارية سويًا عند تجميعها.

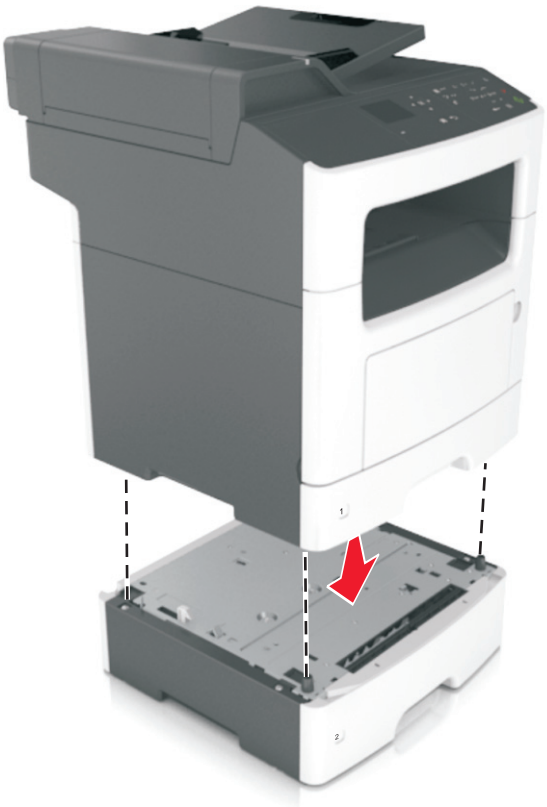

8 صِل سلك الطاقة بالطابعة ثم بمأخذ تيار كهربائي معزول أرضيًا بطريقة صحيحة، ثم شغِّل الطابعة.

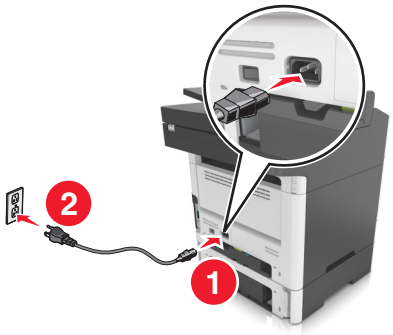

ملاحظات:

- عند تثبيت برنامج الطابعة وأية وحدات أجهزة اختيارية، قد تلزم إضافة الخيارات يدويًا في برنامج تشغيل الطابعة لتصبح متاحة لمهام الطباعة. لمعرفة مزيد من المعلومات، انظر العبارة"إضافة الخيارات المتوفرة في برنامج تشغيل الطباعة" على الصفحة 21.
- لإخراج الأدراج الاختيارية، حرك المزلاج على الجانب الأيمن من الطابعة نحو مقدمة الطابعة لحين *استقراره* في مكانه، ثم انزع الأدراج المكدسة واحد في كل مرة من أعلى لأسفل.

توصيل الكبلات

تنبيه—خطر التعرض لصدمة كهربائية: لتجنب خطر الإصابة بصدمة كهربائية، لا تقم بإعداد هذا المنتج أو بإجراء أي توصيلات كهربائية أو كبلية، مثل كابل الطاقة أو ميزة الفاكس أو الهاتف، أثناء العواصف الرعدية.

تنبيه—احتمال التعرض لإصابة: لتجنب خطر الحريق أو التعرض لصدمة الكهربائية، قم بتوصيل سلك الطاقة بمأخذ للتيار الكهربائي مصنّف بشكل ملائم وموصَل أرضيًا بطريقة صحيحة وقريب من المنتج ويسهل الوصول إليه.

تنبيه—احتمال التعرض لإصابة: لتجنب خطر الحريق أو التعرض لصدمة كهربائية، لا تستخدم إلا سلك الطاقة المرفق بهذا المنتج أو سلكًا بديلاً معتمدًا من قبل الشركة المصنعة.

تنبيه—احتمال التعرض لإصابة: لتقليل مخاطر اندلاع الحريق، استخدم فقط سلكًا بمعيار 26 AWG أو كابل اتصالات أكبر (RJ-11) عند توصيل هذا المنتج بشبكة الهاتف العامة. بالنسبة إلى المستخدمين في أستراليا، يجب أن يكون السلك معتمدًا من قبل هيئة الاتصالات والإعلام الأسترالية.

تحذير—تلف محتمل: لتفادي فقدان البيانات أو حدوث عطل ما في الطابعة، لا تلمس كابل USB أو أي مهايئ شبكة اتصال لاسلكية أو الطابعة في المناطق الموضحة أثناء عملية الطباعة.

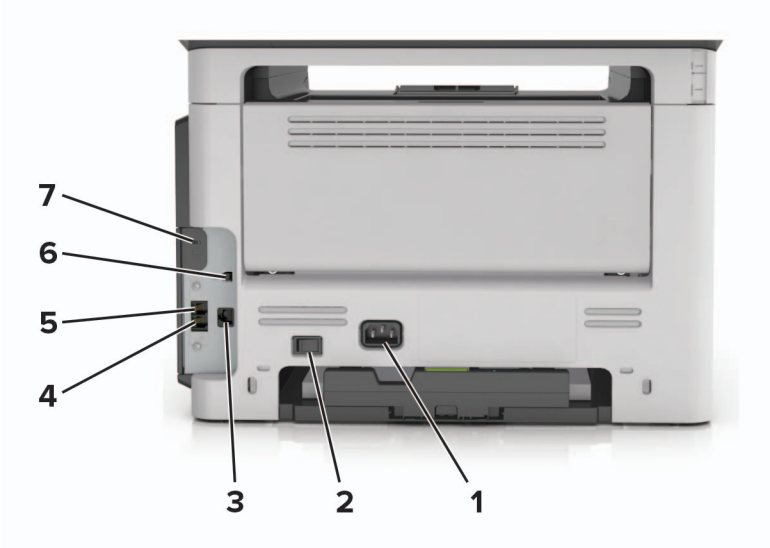

	استخدم:	لـ
1	قابس سلك التيار	قم بتوصيل الطابعة بمأخذ تيار كهربائي موصل أرضيًا على نحو سليم.
2	مفتاح التيار الكهربي	لتشغيل الطابعة أو إيقاف تشغيلها.
3	منفذ Ethernet	لتوصيل الطابعة بشبكة اتصال Ethernet.
4	منفذ EXT	توصيل أجهزة إضافية (الهاتف أو جهاز الرد على المكالمات) بالطابعة ثم بخط الهاتف. استخدم هذا المنفذ إذا لم يكن لديك خط فاكس مخصص للطابعة وإذا كانت طريقة التوصيل هذه مدعومة في بلدك أو منطقتك. **ملاحظة:** افصل قابس المهايئ للوصول إلى المنفذ.
5	منفذ LINE	صِل الطابعة بشكل صحيح بخط هاتف نشط عبر مقبس حائط قياسي (RJ-11) أو مرشح DSL أو مهايئ VoIP أو أي مهايئ آخر يسمح لك بالوصول إلى خط الهاتف لإرسال الفاكسات واستلامها.
6	منفذ USB الخاص بالطابعة	قم بتوصيل الطابعة بكمبيوتر.
7	فتحة الأمان	لتوصيل قفل لتأمين تثبيت الطابعة في مكانها.

إعداد برنامج الطابعة

تثبيت برنامج الطابعة

1 احصل على نسخة من حزمة برنامج تثبيت البرامج.
- من القرص المضغوط الخاص بالبرنامج المرفق مع طابعتك.
- انتقل إلى العنوان **http://support.lexmark.com**، ومن ثم حدد طابعتك ونظام التشغيل المتوفر لديك.

2 عليك تشغيل برنامج التثبيت، ثم اتباع الإرشادات التي تظهر على شاشة الكمبيوتر.

3 لمستخدمي نظام التشغيل Macintosh، أضف الطابعة.

ملاحظة: احصل على عنوان IP الخاص بالطابعة من قسم TCP/IP في قائمة شبكة الاتصال/المنافذ.

إضافة الخيارات المتوفرة في برنامج تشغيل الطباعة

لمستخدمي نظام التشغيل Windows

1 افتح مجلد الطابعات.

2 حدد الطابعة التي تريد تحديثها، ومن ثم نفّذ ما يلي:
- بالنسبة لنظام التشغيل Windows 7 أو الأحدث، حدد **Printer properties** (خصائص الطابعة).
- بالنسبة للإصدارات الأقدم، حدد **Properties** (خصائص).

3 انتقل إلى علامة التبويب Configuration (تهيئة)، ثم حدد **Update Now - Ask Printer** (تحديث الآن - اسأل الطابعة).

4 طبّق التغييرات.

لمستخدمي نظام التشغيل Macintosh

1 من System Preferences (تفضيلات النظام) في القائمة Apple، انتقل إلى الطابعة الخاصة بك، ثم حدد **Options & Supplies** (الخيارات والمستلزمات).

2 انتقل إلى قائمة خيارات الأجهزة، ثم أضِف أي خيارات مثبتة.

3 طبّق التغييرات.

شبكة الاتصال

ملاحظات:

- اشتر مهايئ شبكة اتصال لاسلكية طراز trademark registered="yes">MarkNet</trademark> N8352> أولاً قبل إعداد الطابعة على أي شبكة اتصال لاسلكية. لمزيد من المعلومات حول تركيب مهايئ شبكة الاتصال اللاسلكية، انظر ورقة الإرشادات المرفقة بالمهايئ.
- معرِّف ضبط الخدمة (SSID) عبارة عن اسم يتم تعيينه لشبكة الاتصال اللاسلكية. الخصوصية السلكية المتكافئة (WEP) والوصول المحمي بتقنية Wi-Fi (WPA) وWPA2 هي أنواع أمان مستخدمة على شبكة اتصال.

التجهيز لإعداد الطابعة على شبكة اتصال Ethernet

لتهيئة الطابعة للاتصال بشبكة اتصال Ethernet، قم بتنظيم المعلومات التالية قبل أن تبدأ:

ملاحظة: إذا قامت شبكة الاتصال تلقائيًا بتعيين عناوين IP لأجهزة الكمبيوتر والطابعات، فاستمر في تثبيت الطابعة.

- عنوان IP صالح ومميز للطابعة المراد استخدامها على شبكة الاتصال
- عبّارة شبكة الاتصال
- قناع شبكة الاتصال
- اسم مستعار للطابعة (اختياري)

ملاحظة: يمكن لاسم الطابعة المستعار أن يجعل من السهل عليك تعريف الطابعة على شبكة الاتصال. يمكن الاختيار بين استخدام الاسم المستعار الافتراضي للطابعة، أو تعيين اسم يسهل عليك تذكره.

ستحتاج إلى كابل Ethernet لتوصيل الطابعة بشبكة الاتصال، ومنفذ متاح يمكن للطابعة من خلاله الاتصال الفعلي بشبكة الاتصال. استخدم كابل شبكة اتصال جديدًا متى كان ذلك ممكنًا حتى تتجنب المشكلات الممكنة التي يسببها استخدام الكابل التالف.

التجهيز لإعداد الطابعة على شبكة اتصال لاسلكية

ملاحظات:

- تأكد من تركيب مهايئ شبكة الاتصال اللاسلكية بالطابعة وأنه يعمل بشكل سليم. للحصول على مزيد من المعلومات، انظر ورقة الإرشادات المرفقة بمهايئ شبكة الاتصال اللاسلكية.
- تحقق من أن نقطة الوصول (الموجّه اللاسلكي) قيد التشغيل وأنها تعمل بشكل سليم.

تأكد من توفر المعلومات التالية قبل إعداد الطباعة على شبكة اتصال لاسلكية:

- **SSID** — يشار إلى SSID أيضًا باسم شبكة الاتصال.
- **الوضع اللاسلكي (أو وضع شبكة الاتصال)** — يكون إما وضع الاتصال المباشر أو وضع البنية الأساسية.
- **القناة (بالنسبة لشبكات الاتصال ذات الوضع المخصص)** — يتم ضبط القناة افتراضيًا على الوضع التلقائي بالنسبة لشبكات الاتصال ذات وضع البنية الأساسية.

  سوف تتطلب أيضاً بعض شبكات الاتصال ذات الوضع المخصص الإعداد التلقائي. ارجع إلى الشخص المسئول عن دعم النظام للتحقق في حالة عدم التأكد من نوع القناة التي يتم تحديدها.
- **طريقة الأمان** — هناك أربعة خيارات أساسية لطريقة الأمان:
  - مفتاح WEP

    إذا كانت شبكة الاتصال تستخدم أكثر من مفتاح WEP، فقم بإدخال ما يصل إلى أربعة مفاتيح في الفراغات المتاحة. حدد المفتاح المستخدم حالياً في شبكة الاتصال عن طريق تحديد مفتاح إرسال WEP الافتراضي.
  - عبارة المرور أو مفتاح WPA أو WPA2 المشترك مسبقًا

    تشتمل عبارة مرور WPA على إعداد تشفير للحصول على مستوى إضافي من الأمان. الخياران المتاحان هما AES أو TKIP. يجب تعيين التشفير على نفس النوع المستخدم للموجه وللطابعة، وإلا فلن تتمكن الطابعة من الاتصال عبر شبكة الاتصال.
  - 802.1X–RADIUS

    في حال تركيب الطابعة للعمل عبر شبكة اتصال 802.1X، فقد تحتاج إلى التالي:
    - نوع المصادقة
    - نوع المصادقة الداخلية
    - اسم مستخدم وكلمة مرور 802.1X
    - الشهادات
  - "لا يوجد أمان"

    في حالة عدم استخدام شبكة الاتصال اللاسلكية لأي نوع حماية، فإنه لن تكون لديك أية معلومات أمان.

    ملاحظة: لا يوصى باستخدام شبكة اتصال لاسلكية ليس لها مفتاح أمان.

ملاحظات:

– إذا لم تكن تعرف مُعرّف ضبط الخدمة (SSID) الخاص بشبكة الاتصال الذي يتصل بها الكمبيوتر، فقم ببدء تشغيل الأداة المساعدة اللاسلكية لمهايئ شبكة الاتصال الخاصة بالكمبيوتر، ثم ابحث عن اسم شبكة الاتصال. إذا لم تتمكن من العثور على مُعرّف ضبط الخدمة (SSID) أو معلومات الأمان الخاصة بشبكة الاتصال، فانظر المراجع الواردة مع نقطة الوصول، أو اتصل بالشخص المسؤول عن دعم النظام.

– للتعرف على عبارة مرور أو مفتاح WPA/WPA2 المشترك مسبقًا لشبكة الاتصال اللاسلكية، انظر الوثائق المرفقة بنقطة الوصول، أو انظر Embedded Web Server (ملقم الويب المضمن) المرتبط بنقطة الوصول أو ارجع إلى الشخص المسؤول عن دعم النظام.

الاتصال بالطابعة باستخدام معالج الإعداد اللاسلكي

قبل أن تبدأ، تأكد من أن:

- تركيب مهايئ شبكة اتصال لاسلكية في الطابعة، يعمل على نحو سليم. للحصول على مزيد من المعلومات، انظر ورقة الإرشادات المرفقة بمهايئ شبكة الاتصال اللاسلكية.
- تم فصل كابل Ethernet من الطابعة.
- تم ضبط "بطاقة واجهة شبكة الاتصال (NIC) النشطة" على "تلقائي". لضبط هذا الإعداد على "تلقائي"، انتقل إلى:

> إعدادات > OK > شبكة الاتصال/المنافذ > OK > بطاقة واجهة شبكة الاتصال (NIC) النشطة > OK > تلقائي > OK

ملاحظة: تأكد من إيقاف تشغيل الطابعة، ثم انتظر لمدة خمس ثوانٍ على الأقل، ثم أعد تشغيل الطابعة.

1 من لوحة تحكم الطابعة، انتقل إلى:

> إعدادات > OK > شبكة الاتصال/المنافذ > OK > شبكة الاتصال [x] > OK > إعداد شبكة الاتصال [x] > OK > لاسلكي > OK > إعداد الاتصال اللاسلكي > OK

2 حدد إعداد اتصال لاسلكي.

الاستخدام	من أجل
البحث عن شبكات الاتصال	اعرض الاتصالات اللاسلكية المتوفرة. **ملاحظة:** يعرض عنصر القائمة هذا جميع معرفات ضبط الخدمة (SSID) الآمنة أو غير الآمنة للبث.
اكتب اسم شبكة اتصال	اكتب معرف ضبط خدمة (SSID) يدويًا. **ملاحظة:** تأكد من كتابة معرف ضبط الخدمة (SSID) الصحيح.
إعداد Wi-Fi Protected Setup	قم بتوصيل الطابعة بشبكة اتصال لاسلكية باستخدام إعداد Wi-Fi Protected Setup.

3 اضغط على OK، ثم اتبع الإرشادات التي تظهر على شاشة الطابعة.

توصيل الطابعة بشبكة اتصال لاسلكية باستخدام إعداد Wi-Fi Protected Setup (إعداد Wi-Fi المحمي)

قبل أن تبدأ، تأكد من أن:

- أن نقطة الوصول (الموجّه اللاسلكي) معتمدة من إعداد Wi-Fi Protected Setup (إعداد Wi Fi المحمي) (WPS) أو متوافقة معه. لمزيد من المعلومات، انظر المستندات المرفقة لنقطة الوصول الخاصة بك .
- تركيب مهايئ شبكة اتصال لاسلكية في الطابعة، يعمل على نحو سليم. للحصول على مزيد من المعلومات، انظر ورقة الإرشادات المرفقة بمهايئ شبكة الاتصال اللاسلكية.

استخدام طريقة "تهيئة النسخ بضغطة زر" (PBC)

1 من لوحة تحكم الطابعة، انتقل إلى:

إعدادات > OK > **شبكة الاتصال/المنافذ** > OK > **شبكة x]]** > OK > **إعدادات شبكة x]]** > OK > **لاسلكي** > OK > **إعدادات الاتصال اللاسلكي** > OK >**إعداد Wi-Fi المحمي** > OK > **بدء طريقة النسخ بضغطة زر** > OK

2 اتبع الإرشادات التي تظهر على شاشة الطابعة.

استخدام طريقة Personal Identification Number (رقم التعريف الشخصي) (PIN)

1 من لوحة تحكم الطابعة، انتقل إلى:

إعدادات > OK > **شبكة الاتصال/المنافذ** > OK > **شبكة x]]** > OK >**إعدات شبكة x]]** > OK > **لاسلكي** > OK > **إعداد الاتصال اللاسلكي** > OK > **إعداد Wi-Fi المحمي** > OK > **بدء طريقة PIN** > OK

2 انسخ WPS PIN المكون من ثمانية أرقام.

3 افتح مستعرض الويب، ثم اكتب عنوان IP لنقطة الوصول في شريط العنوان.

ملاحظات:

- ويتم عرض عنوان IP في أربع مجموعات من الأرقام المفصولة بنقاط على النحو 123.123.123.123.
- إذا كنت تستخدم خادم وكيل، فقم بتعطيله تلقائيًا لتحميل صفحة الويب بشكل صحيح.

4 قم بالوصول إلى إعدادات WPS. لمزيد من المعلومات، انظر المستندات المرفقة لنقطة الوصول الخاصة بك .

5 أدخل رقم PIN المكون من ثمانية أرقام، ثم احفظ الإعداد.

توصيل الطابعة بشبكة اتصال لاسلكية باستخدام ملقم الويب المضمّن

قبل أن تبدأ، تأكد من أن:

- الطابعة متصلة مؤقتًا بشبكة اتصال Ethernet.
- تم تركيب مهايئ شبكة اتصال لاسلكية في الطابعة وهو يعمل بشكل سليم. للحصول على مزيد من المعلومات، انظر ورقة الإرشادات المرفقة بمهايئ شبكة الاتصال اللاسلكية.

1 افتح مستعرض ويب، ثم اكتب عنوان IP الخاص بالطابعة في حقل العنوان.

ملاحظات:

- عرض عنوان IP للطابعة على الشاشة الرئيسية للطابعة. يظهر عنوان IP في أربع مجموعات من الأرقام المفصولة بنقاط، مثل 123.123.123.123.
- إذا كنت تستخدم ملقم وكيل، فعطِّله مؤقتًا لتحميل صفحة الويب بشكل صحيح.

2 انقر فوق **إعدادات > شبكة الاتصال/المنافذ > لاسلكي**.

3 قم بتعديل الإعدادات لتطابق إعدادات نقطة الوصول الخاصة بك (موجّه لاسلكي).

ملاحظة: تأكد من إدخال مُعرِّف ضبط الخدمة (SSID) الصحيح وطريقة الأمان والعبارة أو المفتاح المشترك مسبقًا ووضع شبكة الاتصال والقناة.

4 انقر فوق **"إرسال"**.

5 قم بإيقاف تشغيل الطابعة، ثم افصل كابل Ethernet. ثم انتظر لمدة خمس ثوانٍ على الأقل ثم أعد تشغيل الطابعة.

6 اطبع صفحة إعداد شبكة الاتصال للتحقق من اتصال الطابعة بشبكة الاتصال. ثم في القسم بطاقة شبكة الاتصال [x]، راجع ما إذا كانت الحالة هي "متصلة" أم لا.

التحقق من إعداد الطابعة

طباعة صفحة إعدادات القائمة

اطبع صفحة إعدادات قائمة لمراجعة إعدادات القائمة الحالية وللتحقق إذا تم تثبيت وحدات الطابعة الاختيارية بالطريقة الصحيحة.

ملاحظة: في حالة عدم إجراء أية تغييرات في إعدادات القوائم، تعرض صفحة إعدادات القوائم جميع إعدادات المصنع الافتراضية. بمجرد القيام بتحديد إعدادات أخرى من القوائم وحفظها، فإن هذه الإعدادات تحل محل إعدادات المصنع الافتراضية على أنها *إعدادات المستخدم الافتراضية*. وتبقى إعدادات المستخدم الافتراضية سارية حتى تدخل إلى القائمة من جديد وتختار قيمية أخرى وتحفظها.

من لوحة تحكم الطابعة، انتقل إلى:

Settings (الإعدادات) > OK > Reports (التقارير) > OK > Menu Settings Page (صفحة إعدادات القائمة) > OK

طباعة صفحة إعداد الشبكة

إذا كانت الطابعة موصلة بشبكة اتصال، فاطبع صفحة إعداد شبكة الاتصال للتحقق من اتصال الشبكة. كما توفر هذه الصفحة معلومات مهمة تساهم في تهيئة الطباعة عبر شبكة الاتصال.

1 من لوحة تحكم الطابعة، انتقل إلى:

Settings (الإعدادات) > OK > Reports (التقارير) > OK > Network Setup Page (صفحة إعداد شبكة الاتصال) > OK

2 تحقق من القسم الأول من صفحة إعداد شبكة الاتصال، ثم تأكد من أن الحالة هي Connected (متصلة).

إذا كانت الحالة هي غير متصلة، فقد تكون لوحة تفريغ LAN غير نشطة أو قد يكون هناك خلل في كابل الشبكة. استشر الشخص المسئول عن دعم النظام، ثم اطبع صفحة إعداد شبكة اتصال أخرى.

تحميل الورق والوسائط الخاصة

يعتبر تحديد الورق والوسائط الخاصة وطريقة التعامل معها من الأمور التي من شأنها التأثير على مدى موثوقية طباعة المستندات. لمزيد من المعلومات، انظر العبارة"تجنب انحشار الورق" على الصفحة 153 والعبارة"تخزين الورق" على الصفحة 42.

تعيين حجم الورق ونوعه

1 من لوحة التحكم بالطابعة، انتقل إلى:

> **Settings** > OK > **قائمة الورق** > OK > **حجم/نوع الورق** > OK

2 اضغط على زر السهم لأعلى أو لأسفل لتحديد الدرج أو حجم وحدة التغذية، ثم اضغط على OK.

3 اضغط على زر السهم لأعلى أو لأسفل لتحديد حجم الورق الصحيح، ثم اضغط على OK.

4 اضغط على زر السهم لأعلى أو لأسفل لتحديد الدرج أو نوع وحدة التغذية، ثم اضغط على OK.

5 اضغط على زر السهم لأعلى أو لأسفل لتحديد نوع الورق، ثم اضغط على OK.

تهيئة إعدادات الورق بحجم Universal

حجم الورق Universal هو إعداد مُعرَّف من قبل المستخدم يُتيح لك الطباعة على أحجام ورق غير موجودة في قوائم الطابعة.

ملاحظات:

- أصغر حجم ورق Universal مدعوم هو 76.2 × 76.2 مم (3 × 3 بوصة)، وهو مدعوم فقط من وحدة التغذية متعددة الأغراض.
- أكبر حجم ورق Universal مدعوم هو 215.9 × 359.92 مم (8.5 × 14.17 بوصة)، وهو مدعوم من جميع مصادر الورق.

1 من لوحة تحكم الطابعة، انتقل إلى:

> **إعدادات** > OK > **قائمة الورق** > OK > **إعداد Universal** > OK > **وحدات القياس** > OK > حدِّد وحدة قياس > OK

2 حدِّد **العرض الرأسي** أو **الارتفاع الرأسي**، ثم اضغط على OK.

3 اضغط على زر السهم الأيمن أو الأيسر لتغيير الإعداد، ثم اضغط على OK.

تحميل الأدراج

تنبيه—احتمال التعرض لإصابة: لتقليل مخاطر عدم ثبات الجهاز، حمِّل كل درج بشكل منفرد. حافظ على إبقاء جميع الأدراج الأخرى مغلقة حتى الحاجة إليها.

1 اسحب الدرج للخارج بالكامل.

ملاحظة: لا تخرج الأدراج أثناء طباعة إحدى المهام أو أثناء ظهور الرسالة **"مشغولة"** على الشاشة. القيام بذلك قد يؤدي إلى حدوث انحشار للورق.

2 اضغط على لسان موجه العرض ثم حرّكه إلى الموضع المناسب لحجم الورق الذي يتم تحميله.

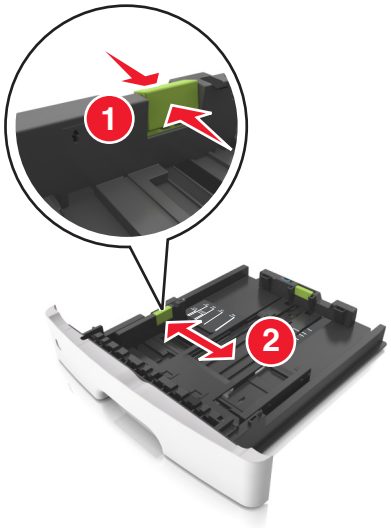

3 اضغط على لسان موجه الطول ثم حرّكه إلى الموضع المناسب لحجم الورق الذي يتم تحميله.

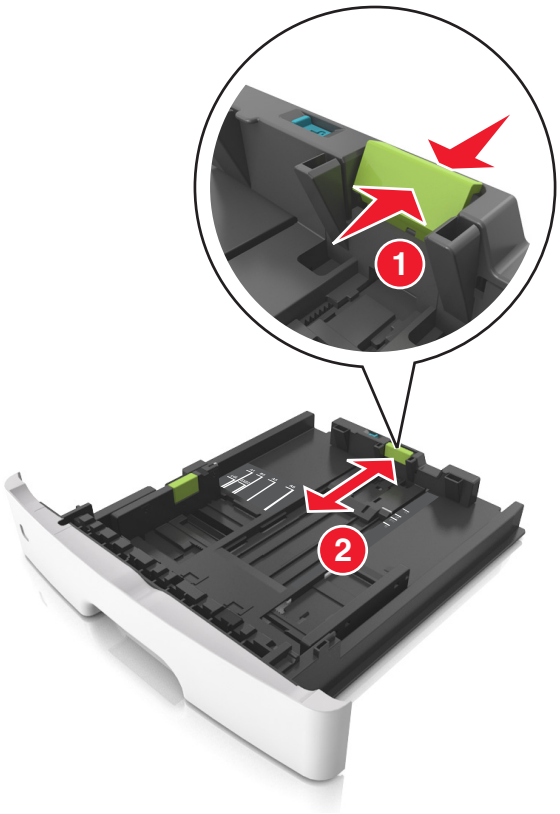

ملاحظات:

- بالنسبة لبعض أحجام الورق مثل letter وlegal وA4، اضغط على لسان موجه الطول وحرِّكه إلى الخلف حتى يتناسب مع طول الورق.
- عند تحميل ورق بحجم legal، يمتد موجه الطول لما وراء القاعدة بحيث يترك الورق معرضًا للغبار. ولحماية الورق من الغبار، يمكنك شراء غطاء الغبار بشكل منفصل. للحصول على مزيد من المعلومات، اتصل بدعم العملاء.
- إذا كنت تقوم بتحميل ورق بحجم A6 في الدرج القياسي، فاضغط على لسان موجه الطول ثم حركه نحو مركز الدرج إلى موضع الحجم A6.
- تأكد من محاذاة موجهي العرض والطول مع مؤشرات حجم الورق الموجودة على الجزء السفلي من الدرج.

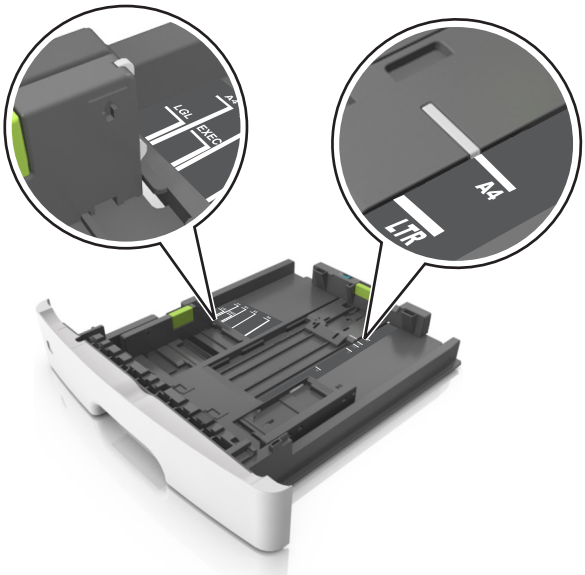

4 قم بثني الأوراق للخلف وللأمام لفصلها عن بعضها، ثم قم بتهويتها. لا تقم بطي أو ثني الورق. قم بتسوية الحواف على سطح منبسط.

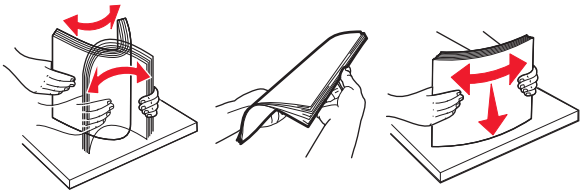

5 حمِّل رزمة الورق.

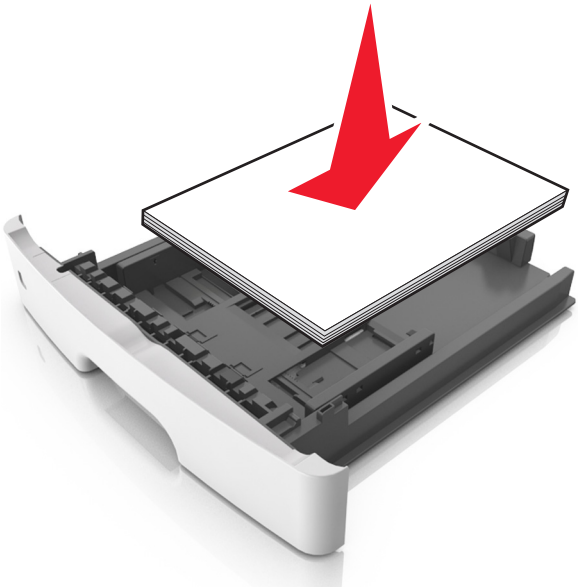

ملاحظات:

- قم بالتحميل مع جعل الوجه القابل للطباعة متجهًا لأسفل عند استخدام ورق معاد تدويره أو مطبوع مسبقًا.
- قم بتحميل الورق المثقوب مسبقًا مع توجيه الثقوب بالحافة العليا نحو الجزء الأمامي من الدرج.
- قم بتحميل الورق ذي الرأسية مع جعله متجهًا لأسفل، مع توجيه الحافة العليا من الورق نحو الجزء الأمامي من الدرج. بالنسبة للطباعة على الوجهين، حمِّل الورق ذا الرأسية متجهًا لأعلى مع جعل حافة الورقة السفلية باتجاه الجزء الأمامي من الدرج.
- تأكد من عدم تجاوز الورق لمؤشر حد التعبئة الأقصى الموجود على جانب موجه العرض.

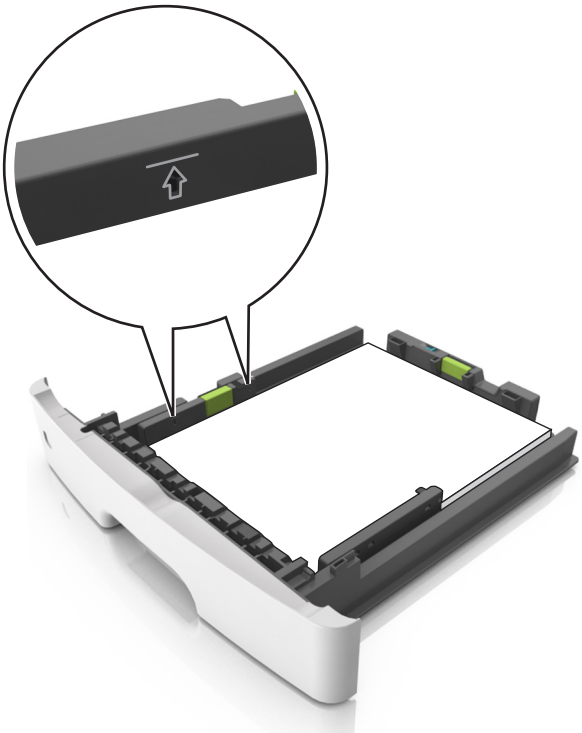

6 قم بإدخال الدرج.

7 من لوحة تحكم الطابعة، عيّن حجم الورق ونوعه من قائمة "الورق" ليطابقا الورق الذي تم تحميله في الدرج.

ملاحظة: عيّن حجم ونوع الورق الصحيحين لتجنب مشكلات جودة الطباعة وانحشار الورق.

تحميل وحدة التغذية متعددة الأغراض

استخدم وحدة التغذية متعددة الأغراض عند الطباعة على أنواع وأحجام ورق مختلفة أو على وسائط خاصة؛ مثل البطاقات والورق الشفاف والملصقات الورقية والأظرف. ويمكنك استخدامها أيضًا لمهام الطباعة ذات الورقة الواحدة على الورق ذي الرأسية.

1 قم بفتح وحدة التغذية متعددة الأغراض.

أ اسحب موسع وحدة التغذية متعددة الأغراض.

ب اسحب الموسع برفق بحيث تصبح وحدة التغذية متعددة الأغراض مفتوحة وموسعة بالكامل.

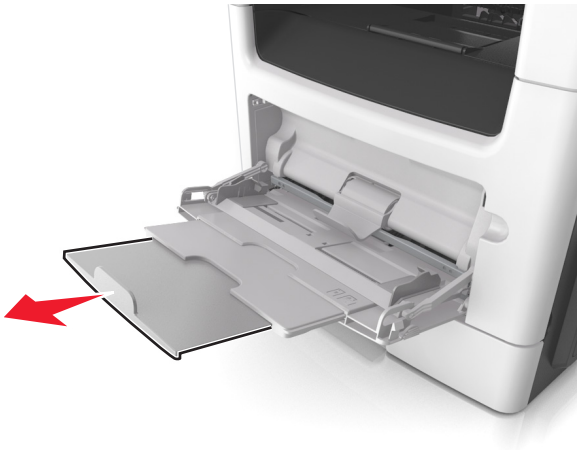

2 اضغط على اللسان بالجانب الأيسر لموجه العرض ثم حرِّك الموجهات حسب الورق الجاري تحميله.

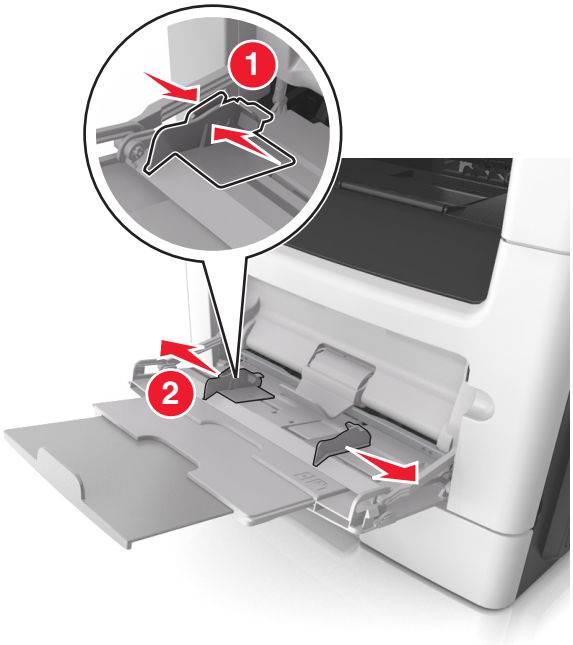

3 جهِّز الورق أو الوسائط الخاصة للتحميل.

- قم بثني الورق للخلف وللأمام للمباعدة بينهم، ثم قم بعملية التهوية. لا تقم بطي أو ثني الورق. قم بتسوية الحواف على سطح منبسط.

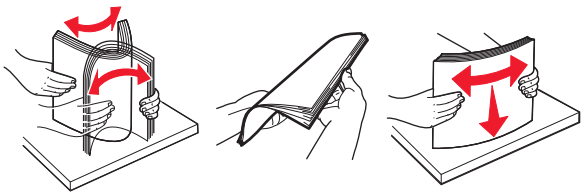

- أمسك الورق الشفاف من الحواف. قم بثني مجموعة الورق الشفاف للخلف وللأمام للمباعدة بينها، ثم قم بعملية التهوية. قم بتسوية الحواف على سطح منبسط.

ملاحظة: تجنب لمس الوجه القابل للطباعة من الورق الشفاف. وتوخَ الحذر لكي لا تترك خدوش عليهم.

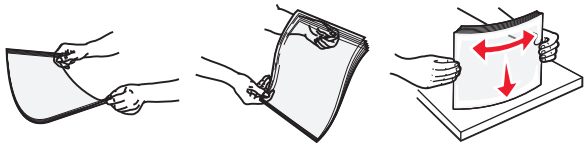

- قم بثني رزمة الأظرف للخلف وللأمام للمباعدة بينهم، ثم قم بعملية التهوية. قم بتسوية الحواف على سطح منبسط.

4 حمِّل الورق أو الوسائط الخاصة.

ملاحظات:

- لا تدفع الورق أو الوسائط الخاصة عنوة داخل وحدة التغذية متعددة الأغراض.
- تأكد من عدم تجاوز الورق أو الوسائط الخاصة لمؤشر الحد الأقصى لتعبئة الورق الموجود على موجهات الورق. قد يتسبب التحميل الزائد في انحشار الورق.

- حمِّل الورق والبطاقات والورق الشفاف مع تحميل الجانب القابل للطباعة الموصى به بحيث يكون وجهه للأعلى وإدخال الحافة العليا أولاً في الطابعة. لمزيد من المعلومات حول تحميل الورق الشفاف، انظر العبوة التي أتى بها الورق الشفاف.

ملاحظة: عند تحميل ورق بحجم A6، تأكد من استقرار موسع وحدة التغذية متعددة الأغراض برفق في مواجهة حافة الورق بحيث تظل آخر صفحات من الورق في مكانها.

- حمِّل الورق ذا الرأسية بحيث يكون وجهه للأعلى مع إدخال الحافة العلوية أولاً في الطابعة. بالنسبة للطباعة على جانبي الورقة (على الوجهين)، حمِّل الورق ذي الرأسية بحيث يكون وجهه لأسفل مع إدخال الحافة السفلية أولاً في الطابعة.

- حمِّل الأظرف مع إدخال لسان الظرف جهة اليسار وموجهًا لأسفل.

تحذير—تلف محتمل: تجنب استخدام أظرف تحتوي على طوابع أو مشابك أو دبابيس أو فتحات أو لوحات عناوين أو بطانة مغلفة أو مواد لاصقة ذاتية اللصق. فقد تتسبب مثل هذه الأظرف في إحداث تلف شديد في الطابعة.

5 من قائمة لوحة التحكم بالطابعة، اضبط حجم الورق ونوعه في قائمة الورق ليطابقا الورق الذي تم تحميله في الوسائط الخاصة بوحدة التغذية متعددة الأغراض.

ربط الأدراج وفصلها

ربط الأدراج وفصلها

ملاحظة: تتوفر هذه الميزة فقط في طابعات شبكات الاتصال.

1 افتح مستعرض ويب، ثم اكتب عنوان IP الخاص بالطابعة في حقل العنوان.

ملاحظات:

- اطلع على عنوان IP للطابعة من قسم بروتوكول TCP/IP بقائمة شبكة الاتصال/المنافذ. ويتم عرض عنوان IP في أربع مجموعات من الأرقام المفصولة بنقاط على النحو 123.123.123.123.
- إذا كنت تستخدم خادم وكيل، فقم بتعطيله تلقائيًا لتحميل صفحة الويب بشكل صحيح.

2 انقر فوق **الإعدادات > قائمة الورق**.

3 غيّر إعدادات الدرج لتحديد حجم الورق ونوعه للدرج.
- لربط الأدراج؛ تأكد من أن حجم الورق ونوع الورق للدرج يتطابقان مع نظيريهما في الدرج الآخر.
- لإلغاء ربط الأدراج؛ تأكد من أن حجم الورق أو نوع الورق للدرج *لا* يتطابقان مع نظيريهما في الدرج الآخر.

4 انقر فوق **"إرسال"**.

تحذير—تلف محتمل: يجب أن يتطابق الورق المحمل في الدرج مع اسم نوع الورق المخصص في الطابعة. تختلف درجة حرارة وحدة الصهر وفقًا لنوع الورق المحدد. قد تحدث مشكلات في الطباعة إذا لم تتم تهيئة الإعدادات بشكل مناسب.

إنشاء اسم مخصص لنوع ورق

استخدام "ملقم الويب المدمج"

1 افتح مستعرض ويب، ثم اكتب عنوان IP الخاص بالطابعة في حقل العنوان.

ملاحظات:

- اعرض عنوان IP الخاص بالطابعة من قسم بروتوكول TCP/IP في قائمة شبكة الاتصال/المنافذ. ويتم عرض عنوان IP في أربع مجموعات من الأرقام المفصولة بنقاط على النحو 123.123.123.123.
- إذا كنت تستخدم خادم وكيل، فقم بتعطيله تلقائيًا لتحميل صفحة الويب بشكل صحيح.

2 انقر فوق **إعدادات > قائمة الورق > أسماء مخصصة**.

3 حدد اسمًا مخصصًا، ثم اكتب اسم نوع ورق مخصص جديد.

4 انقر فوق **Submit (إرسال)**.

5 انقر فوق **Custom Types (أنواع مخصصة)**، ثم تحقق مما إذا حلّ اسم نوع الورق المخصص الجديد مكان الاسم المخصص.

استخدام لوحة تحكم الطابعة

1 من لوحة تحكم الطابعة، انتقل إلى:

Settings (الإعدادات) > OK > Paper Menu (قائمة الورق) > OK > Custom Names (أسماء مخصصة) >

2 حدد اسمًا مخصصًا، ثم اكتب اسم نوع ورق مخصص جديد.

3 اضغط على OK.

4 اضغط على **Custom Types (أنواع مخصصة)** ثم تحقق مما إذا حلّ اسم نوع الورق المخصص الجديد مكان الاسم المخصص.

تعيين نوع ورق مخصص

استخدام "ملقم الويب المدمج"

1 افتح مستعرض ويب، ثم اكتب عنوان IP الخاص بالطابعة في حقل العنوان.

ملاحظات:

- اعرض عنوان IP الخاص بالطابعة من قسم بروتوكول TCP/IP في قائمة شبكة الاتصال/المنافذ. ويتم عرض عنوان IP في أربع مجموعات من الأرقام المفصولة بنقاط على النحو 123.123.123.123.
- إذا كنت تستخدم خادم وكيل، فقم بتعطيله تلقائيًا لتحميل صفحة الويب بشكل صحيح.

2 انقر فوق **إعدادات > قائمة الورق > أنواع مخصصة**.

3 حدد اسم نوع ورق مخصص، ثم حدد نوع الورق.

ملاحظة: يعتبر الإعداد Paper (الورق) نوع الورق الافتراضي المضبوط في المصنع للأسماء المخصصة التي يحددها المستخدم.

4 انقر فوق **Submit (إرسال)**.

استخدام لوحة تحكم الطابعة

1 من لوحة تحكم الطابعة، انتقل إلى:

Settings (الإعدادات) > OK > Paper Menu (قائمة الورق) > OK > Custom Types (أنواع مخصصة)

2 حدد اسم نوع ورق مخصص، ثم حدد نوع الورق.

ملاحظة: يعتبر الإعداد Paper (الورق) نوع الورق الافتراضي المضبوط في المصنع للأسماء المخصصة التي يحددها المستخدم.

3 اضغط على OK.

دليل الورق والوسائط الخاصة

ملاحظات:

- تأكد من تعيين حجم الورق ونوعه ووزنه على نحو صحيح على الكمبيوتر أو لوحة التحكم.
- قم بثني الوسائط الخاصة، وتهويتها، وتسويتها قبل تحميلها.
- قد تقوم الطابعة بالطباعة بسرعة مخفضة للحيلولة دون تلف وحدة الصهر.
- للحصول على المزيد من المعلومات حول البطاقات والملصقات، راجع *دليل البطاقات والملصقات* على **http://support.lexmark.com**.

استخدام الوسائط الخاصة

تلميحات حول استخدام الورق ذي الرأسية

- استخدم الورق ذا الرأسية المصمم خصيصًا لطابعات الليزر.
- اطبع عينات على الورق ذي الرأسية الذي تريد استخدامه قبل شراء كميات كبيرة منه.
- قبل تحميل الورق ذي الرأسية، قم بثني الرزمة وتذريتها وتسويتها لمنع التصاق الورق ببعضه البعض.
- يُعتبر اتجاه الصفحة أمرًا مهمًا عند الطباعة على الورق ذي الرأسية. للحصول على معلومات حول كيفية تحميل الورق ذي الرأسية، انظر:
  - العبارة"تحميل الأدراج" على الصفحة 26
  - العبارة"تحميل وحدة التغذية متعددة الأغراض" على الصفحة 31

تلميحات حول استخدام الورق الشفاف

- اطبع صفحة اختبار على الورق الشفاف الذي تريد استخدامه قبل شراء كميات كبيرة منه.
- قم بتغذية الورق الشفاف من الدرج القياسي، أو وحدة التغذية متعددة الأغراض.
- استخدم الورق الشفاف المصمم خصيصًا لطابعات الليزر. يجب أن يتحمل الورق الشفاف درجات حرارة تصل إلى 185 درجة مئوية (365 درجة فهرنهايت) دون أن يسيل الحبر أو يتغير لونه أو يُحدِث إزاحة أو يصدر انبعاثات خطيرة.

ملاحظة: في حالة تعيين وزن الورق الشفاف على "ثقيل" ومادة الورق الشفاف على "خشن" بقائمة "الورق"، يمكن طباعة الورق الشفاف عند درجة حرارة 195 درجة مئوية (383 درجة فهرنهايت).

- تجنب وضع بصمات الأصابع على الورق الشفاف لتفادي أي مشاكل في جودة الطباعة.
- قبل تحميل الورق الشفاف، قم بثني الرزمة وتذريتها وتسويتها لمنع التصاق الورق ببعضه البعض.

تلميحات حول استخدام الأظرف

اطبع عينات على الأظرف التي تريد استخدامها قبل شراء كميات كبيرة منها.

- استخدم الأظرف المصممة خصيصًا لطابعات الليزر. راجع الجهة المصنعة أو البائع للتأكد من أن الأظرف يمكنها تحمّل درجات حرارة تصل إلى 230 درجة مئوية (446 درجة فهرنهايت) دون أن تلتصق أو تلتوي أو تتجعد بصورة زائدة أو تطلق انبعاثات خطيرة.
- للحصول على أفضل أداء، استخدم أظرفًا مصنوعة من ورق وزنه 90 جم/م^2 (24 رطل ورق ربط) أو 25 قطني. يجب ألا يزيد وزن الأظرف القطنية بالكامل عن 75 جم/م^2 (ورق سندات بوزن 20 رطل).
- استخدم فقط الأظرف الجديدة من عبوات غير تالفة.
- للحصول على أفضل أداء وللحد من انحشار الورق، لا تستخدم أظرفًا:
  - تحتوي على تجعد أو لي زائد
  - ملتصقة ببعضها البعض أو تالفة بأي شكل من أشكال التلف

– تحتوي على إطارات أو فتحات أو ثقوب أو قصاصات أو نقوش
– تستخدم المشابك أو أربطة السلسلة أو أشرطة طي
– لها تصميم قفل داخلي
– مرفق بها طوابع بريد
– بها أية مواد لاصقة مكشوفة عندما يكون لسان الظرف في الوضع المحكم الغلق
– تحتوي على أركان مثنية
– تشطيبات خشنة أو مجعدة أو مدموغة

- اضبط موجهات العرض لتتلاءم مع عرض الأظرف.

ملاحظة: قد تؤدي الرطوبة المرتفعة (أعلى من 60%) ودرجات الحرارة المرتفعة في الطباعة إلى تجعيد الأظرف أو غلقها.

تلميحات حول الملصقات

اطبع عينات على ورق الملصقات الذي تعتزم استخدامه قبل شراء كميات كبيرة منه.

ملاحظة: استخدم فقط ورق الملصقات. الملصقات المصنوعة من الفينيل أو ملصقات الأدوية أو الملصقات ذات الوجهين غير مدعومة

لمزيد من المعلومات حول طباعة الملصقات وخصائصها وتصميمها، انظر *دليل البطاقات والملصقات* المتوفر على العنوان **http://support.lexmark.com**.

عند الطباعة على ملصقات:

- استخدم الملصقات المصممة خصيصًا لطابعات الليزر. ارجع إلى الجهة المُصنِّعة أو الموزع للتحقق من الآتي:
– تتحمل الملصقات لدرجات حرارة تصل إلى 240 درجة مئوية (464 درجة فهرنهايت) دون التعرض للالتصاق أو الالتواء أو التجعد الشديد أو إصدار انبعاثات خطيرة.
– باستطاعة المواد اللاصقة في الملصقات وورقة الغلاف (البطاقات القابلة للطباعة) والأجزاء العلوية المطلية أن تتحمّل ضغطاً يصل إلى 172 كيلو باسكال (25 رطلاً للبوصة المربعة) دون أن يؤدي ذلك إلى تفككها إلى طبقات رقيقة أو حدوث تسريب من الحواف أو إصدار دخان خطير.
- لا تستخدم ورق ملصقات مع مواد دعم سميكة.
- استخدم ورق عناوين كامل البطاقات. الأوراق الجزئية قد تتسبب في إزالة أغلفة الملصقات أثناء الطباعة، مما يؤدي إلى انحشار الورق. كما أن الأوراق الجزئية تلوث الطابعة والخرطوشة بالمادة اللاصقة، وقد تبطل ضمانات الطابعة وخراطيش مسحوق الحبر.
- لا تستخدم ملصقات فيها مواد لاصقة مكشوفة.
- لا تطبع داخل مساحة مقدارها 1 مم (0.04 بوصة) من حافة الملصق، أو من الثقوب أو بين القوالب المقصوصة للملصق.
- تأكد من أن الخلفية اللاصقة لا تصل إلى حافة الورقة. يوصى بأن يكون غطاء المنطقة للمادة اللاصقة على مسافة تبعد 1 مم (0.04 بوصة) على الأقل من الحواف. المادة اللاصقة تلوث الطابعة وقد تؤدي إلى إبطال الضمان.
- في حالة عدم التمكن من تغطية منطقة المادة اللاصقة، أزل شريطًا يبلغ طوله 2 ملم (0.08 بوصة) على الحافة الأمامية وحافة المشغل، واستخدم مادة لاصقة مانعة للتسرب.
- يوصى بالاتجاه الطولي، خاصة عند طباعة الرموز الشريطية.

نصائح بشأن كيفية استخدام البطاقات

تعتبر البطاقات وسائط خاصة ثقيلة مكونة من طية واحدة. من الممكن أن تؤثر العديد من خصائصها المتنوعة، مثل محتوى الرطوبة والسماكة والمادة، على جودة الطباعة بشكل كبير.

- من لوحة التحكم بالطابعة، عيّن نوع الورق ومادته ووزنه من قائمة Paper (الورق) ليطابق البطاقات التي تم تحميلها في الدرج.
- اطبع عينات على الملصقات التي ترغب في استخدامها قبل شراء كميات كبيرة منها.
- حدد مادة الورق ووزنه من إعدادات الدرج ليطابقا الورق الذي تم تحميله في الدرج.

- يمكن أن يؤثر الورق المطبوع مسبقًا والمثقوب والمجعد بصورة كبيرة على جودة الطباعة ويسبب انحشار الورق أو مشاكل أخرى تتعلق بتغذية الورق.
- قبل تحميل رزمة البطاقات في الدرج، قم بثنيها إلى الخلف وإلى الأمام وتهويتها لفصلها عن بعضها. قم بتسوية الحواف على سطح منبسط.

إرشادات الورق

يؤدي تحديد الورق الصحيح أو الوسائط الخاصة الصحيحة إلى تقليل مشكلات الطباعة. للحصول على أفضل جودة طباعة، قم بتجربة عينة من الورق أو الوسائط الخاصة قبل شراء كميات كبيرة.

سمات الورق

تؤثر سمات الورق التالية على جودة الطباعة والموثوقية. يجب أخذ تلك السمات في الاعتبار عند تقييم مجموعة الورق الجديدة.

الوزن

يمكن لأدراج الطابعة أن تنفذ تغذية تلقائية لورق بأوزان تصل إلى 120-جم/م^2 (32 رطلاً) من ورق السندات طويل محبب. يمكن لوحدة التغذية متعددة الأغراض أن تنفذ تغذية تلقائية لورق بأوزان تصل إلى 163-جم/م^2 (43 رطلاً) من ورق السندات طويل محبب. قد لا يكون الورق الذي يقل وزنه عن 60 جم/م^2 (16 رطلاً) صلبًا بصورة كافية ليتم تغذيته بشكل صحيح، مما يؤدي إلى انحشار الورق. للحصول على أفضل أداء، استخدم ورقًا طويل التحبب وزنه 75 جرام/متر^2 (20 رطلاً). بالنسبة إلى الورق الأصغر من 182 × 257 ملم (7.2 × 10.1 بوصات)، نوصي باستخدام ورق زنته 90 جم/م^2 (24 رطلاً) أو أثقل.

ملاحظة: الطباعة على الوجهين مدعومة فقط على ورق سندات وزنه يتراوح بين 60–90 جم/م^2 (16–24 رطلاً).

طي

الطي هو ميل الوسائط إلى أن تنحني عند الحواف. التجعد الزائد يمكن أن يتسبب في حدوث مشكلات تغذية الورق. قد يحدث التجعد بعد مرور الورق عبر الطابعة، حيث يكون معرضًا لدرجات حرارة عالية. تخزين الورق بحيث يكون غير ملفوفًا في ظروف الحرارة أو الرطوبة أو البرودة أو الجفاف، حتى في الأدراج، يمكن أن يسهم في تجعد الورق قبل الطباعة مما يؤدي إلى مشكلات في تغذية الورق.

نعومة

تؤثر نعومة الورق على جودة الطباعة بشكل مباشر. إذا كان الورق خشنًا للغاية، فقد لا يتمكن مسحوق الحبر من الاندماج بطريقة ملائمة. إذا كان الورق شديد النعومة، فقد يؤدي إلى حدوث مشكلات في تغذية الورق وجودة الطباعة. استخدم دائمًا الورق الذي يتراوح بين 100 و300 نقاط Sheffield؛ إلا أن نعومة الورق التي تتراوح بين 150 و250 من نقاط Sheffield ينتج عنها أفضل جودة طباعة.

محتوى Moisture

يؤثر مقدار الرطوبة في الورق على كل من جودة الطباعة وقدرة الطابعة على تغذية الورق بشكل صحيح. اترك الورق في غلافه الأصلي إلى حين استخدامه. يعمل هذا على الحد من تعرض الورق لتغييرات الرطوبة مما قد يؤثر بالسلب على الأداء.

خزّن الورق في غلافه الأصلي في نفس بيئة الطابعة لمدة تتراوح بين 24 و48 ساعة قبل الطباعة. قم بإطالة الوقت لعدة أيام إذا كانت بيئة التخزين أو النقل مختلفة تمامًا عن بيئة الطابعة. قد يتطلب الورق السميك أيضًا فترة تكييف أطول.

اتجاه التحبب

يشير التحبب إلى محاذاة ألياف الورق في الورقة الواحدة. يكون التحبب *طوليًا*، بمعنى أنه يكون باتجاه طول الورق، أو *عرضيًا* باتجاه عرض الورق.

بالنسبة إلى ورق السندات بوزن من 60–90 جم/م^2 (16–24 رطلاً)، يوصى باستخدام ورق طويل محبب.

محتوى الألياف

يتم صناعة ورق التصوير الجاف الأعلى جودة من لب الخشب المعالج كيميائيًا بنسبة 100%. هذا المحتوى يوفر للورق درجة عالية من الثبات مما يقلل من مشاكل تغذية الورق وجودة طباعة أفضل. الورق الذي يحتوي على ألياف، مثل القطن، يمكن أن يؤثر بالسلب على عملية معالجة الورق.

تحديد الورق

يؤدي استخدام الورق المناسب للمساعدة في تفادي حالات الانحشار ويضمن الطباعة الخالية من المشاكل.

للمساعدة في تفادي انحشار الورق وجودة الطباعة الرديئة:

- *احرص دومًا* على استخدام ورق جديد غير تالف.
- قبل تحميل الورق، تعرف على جانب الطباعة الموصى به. عادة ما يشار إلى هذه المعلومات على عبوة الورق.
- *لا تستخدم* ورقًا تم قصه أو تشذيبه باليد.
- *لا تخلط* بين أحجام الورق أو أوزانه أو أنواعه في نفس الدرج؛ حيث يؤدي هذا الخلط إلى انحشار الورق.
- *لا تستخدم* الورق المطلي ما لم يتم تصميمه خصيصاً لطباعة التصوير الفوتوغرافي الإلكتروني.

تحديد النماذج المطبوعة مسبقاً والورق ذي الرأسية

استخدم هذه الإرشادات عند تحديد النماذج المطبوعة مسبقًا والورق ذي الرأسية:

- استخدم ورقًا طويل التحبب لوزن الورق 60 إلى 90 جم/م^2 (16 إلى 24 رطلاً).
- استخدم فقط النماذج والورق ذي الرأسية المطبوع باستخدام الطباعة الليثوغرافية (الحجرية) بالإزاحة أو عملية الطباعة بالحفر.
- تجنب استخدام أوراق ذات أسطح خشنة أو ورق مصنوع من مادة معينة مزود بمواد خشنة.

استخدم أوراقًا مطبوعة بواسطة أحبار مقاومة للحرارة، مصممة للاستخدام في ناسخات التصوير الجاف. يجب أن يتحمل الحبر درجات حرارة تصل إلى 230 درجة مئوية (446 درجة فهرنهايت) دون أن يسيل أو يطلق انبعاثات خطيرة. استخدم أحبار لا تتأثر بالراتينج في مسحوق الحبر. ويجب أن تفي أنواع الأحبار التي تحتوي على مجموعة مؤكسدة أو تعتمد على الزيت عامة بهذه المتطلبات؛ وقد لا تفي بها الأحبار المصنوعة من عصارة الأشجار. متى راودك الشك، اتصل بمورد الورق لديك.

يجب أن تتحمل الأوراق المطبوعة مسبقًا مثل الورق ذي الرأسية درجات حرارة تصل إلى 230 درجة مئوية (446 درجة فهرنهايت) دون أن يسيل الحبر أو أن يطلق انبعاثات خطيرة.

استخدام الورق المُعاد تدويره وأوراق المكتب الأخرى

لأن شركة Lexmark تهتم بقضايا حماية البيئة، فإنها تدعم استخدام الورق المعاد تدويره والمنتج خصيصًا ليتم استخدامه في طابعات الليزر (التي تعمل بتقنية التصوير الضوئي الإلكتروني).

وعلى الرغم من أنه لا يمكن الجزم بشكل قاطع بأن كافة أنواع الورق المعاد تدويره ستتم تغذيتها في الطابعة بنجاح، إلا أن شركة Lexmark تعمل بدأب على اختبار ورق الناسخة المقصوص المُعاد تدويره المتوفر بالسوق العالمية. يتم إجراء هذه الاختبارات العلمية بدقة بالغة وبشكل منظم. يتم أخذ عوامل كثيرة في الاعتبار، سواء كل على حدة أو بشكل متكامل، بحيث تتضمن ما يلي:

- كمية نفايات ما بعد الاستخدام (تختبر شركة Lexmark ما يصل إلى 100% من إجمالي نفايات ما بعد الاستخدام.)
- ظروف درجة الحرارة والرطوبة (تُحاكي غرف الاختبار الأحوال الجوية في كافة أنحاء العالم.)
- نسبة الرطوبة (يجب أن يحتوي الورق التجاري على نسبة رطوبة منخفضة: 4–5%.)
- تعني مقاومة الإنثناء ودرجة الصلابة الملائمة تغذية الورق على النحو الأمثل في الطابعة.
- السُمك (يؤثر في الكم الذي يمكن تحميله في الدرج)
- خشونة السطح (تُقاس بوحدات شيفلد، وتؤثر في درجة وضوح المطبوعات ودرجة ثبات مسحوق الحبر على الورق)
- احتكاك السطح (يحدد درجة سهولة فصل الورق)
- التحبب والتكوين (يؤثران على التجعد، الذي يؤثر أيضًا على آليات سلوك الورق أثناء انتقاله في الطابعة)
- السطوع والمادة (المظهر والإحساس)

أصبح الورق المُعاد تدويره أفضل من أي وقت مضى، إلا أن نسبة المحتوى المعاد تدويره في الورق تؤثر في درجة التحكم في العناصر الأخرى. وعلى الرغم من أن الورق المُعاد تدويره يُعد طريقة جيدة للطباعة مع الوفاء بالمسؤولية تجاه البيئة، إلا أنه لا يُعد مثاليًا. غالبًا ما تتولد عن الطاقة اللازمة لإزالة الحبر والمواد الإضافية مثل المواد الملونة و"الصمغ" انبعاثات كربونية أكثر من تلك الناجمة عن إنتاج الورق العادي. إلا أن استخدام الورق المعاد تدويره يُتيح إمكانية إدارة الموارد ككل بشكل أفضل.

تهتم شركة Lexmark بوجه عام باستخدام الورق بمسؤولية، وتعتمد في ذلك على عمليات تقييم دورة حياة منتجاتها. لفهم تأثير الطابعات على البيئة بشكل أفضل، أجرت الشركة عددًا من عمليات التقييم لدورة حياة المنتجات ووجدت أن الورق هو المساهم الرئيسي (بما يصل إلى 80%) في الانبعاثات الكربونية الناتجة خلال العمر الافتراضي الكامل للجهاز (بدءًا من التصميم وحتى انتهاء العمر الافتراضي). يرجع هذا إلى عمليات التصنيع اللازمة لصناعة الورق والتي تحتاج إلى طاقة كبيرة.

ولذا، تسعى شركة Lexmark إلى توعية العملاء والشركاء بشأن تقليل تأثير الورق على البيئة. ويُعد استخدام الورق المُعاد تدويره أحد السُبل لتحقيق ذلك. كما يُعد تجنب الاستهلاك الزائد عن الحاجة وغير الضروري للورق طريقة أخرى. شركة Lexmark مؤهلة بما يكفي لمساعدة العملاء على تقليل النفايات الصادرة عن الطباعة والنسخ. علاوة على ذلك، تشجع الشركة على شراء الورق من الموزعين الذين يبدون التزامهم بالممارسات التي تحافظ على استدامة الغابات.

لا تعتمد شركة Lexmark موزعين محددين، ولكن يتم الاحتفاظ بقائمة منتجات المحول للتطبيقات الخاصة. إلا أن إرشادات اختيار الورق التالية ستساعد في التخفيف من أثر الطباعة على البيئة:

1. قلل استهلاك الورق إلى الحد الأدنى.
2. اختر بعناية مصدر الألياف الخشبية. اشترِ من موزعين معتمدين من قبل منظمات مثل مجلس الإشراف على الغابات (FSC) أو برنامج مساندة خطط إصدار الشهادات للغابات (PEFC). تضمن هذه الاعتمادات أن الجهة المصنعة للورق تستخدم عجينة خشبية مصدرها القائمين على إدارة الغابات الذين يتبعون ممارسات مسؤولة تجاه البيئة والمجتمع في إدارة الغابات والحفاظ عليها.
3. اختر الورق الأكثر ملاءمة لاحتياجات الطباعة: ورق عادي 75 أو 80 جم/م^2 أو ورق معتمد أو ورق ذو وزن أقل أو ورق معاد تدويره.

أمثلة على أنواع الورق غير المقبولة

تُشير نتائج الاختبارات إلى وجود خطورة في استخدام أنواع الورق التالية مع طابعات الليزر:

- الورق المعالج كيميائيًا والمستخدم لإنشاء نُسخ بدون استخدام ورق الكربون، ويُعرف كذلك باسم *الورق غير الكربوني*
- الأوراق المطبوعة مسبقاً والتي تحتوي على مواد كيميائية قد تلوث الطابعة
- الأوراق المطبوعة مسبقاً والتي يمكن أن تتأثر بدرجة الحرارة داخل جهاز الصهر بالطابعة.
- الورق المطبوع مسبقًا الذي يتطلب محاذاة (موضع الطباعة الدقيق على الصفحة) أكبر من ± 2.3 مم (± 0.9 بوصة)، مثل نماذج التعرف الضوئي على الأحرف (OCR). في بعض الحالات، يمكن ضبط التسجيل ببرنامج تطبيقي للطباعة بنجاح على هذه النماذج).
- الورق المطلي (ورق ربط قابل للمسح) والورق الصناعي والورق الحراري
- الورق ذو الحواف الخشنة أو الورق ذو الأسطح الخشنة أو المصنوع من مادة معينة مزودة بمواد خشنة أو الورق المجعد
- الورق المعاد تدويره الذي لا يفي بالمعيار EN12281:2002 (الاختبار الأوروبي)
- الورق الذي يقل وزنه عن 60 حم/م^2 (16 رطلاً)
- النماذج أو المستندات متعددة الأجزاء

لمزيد من المعلومات حول شركة Lexmark، تفضل بزيارة الموقع **www.lexmark.com**. ويمكن الاطلاع على معلومات عامة حول الاستدامة من خلال ارتباط **Environmental Sustainability (الاستدامة البيئية)**.

تخزين الورق

استخدم توجيهات تخزين الورق تلك للمساعدة في تجنب حالات انحشار الورق وجودة الطباعة غير المتساوية:

- للحصول على أفضل النتائج، قم بتخزين الورق في درجة حرارة تبلغ 21 درجة مئوية (70 درجة فهرنهايت) ورطوبة نسبية تبلغ 40 بالمائة. توصي الغالبية العظمى من الجهات المصنعة للملصقات بالطباعة في درجة حرارة تتراوح من 18 إلى 24 درجة مئوية (من 65 إلى 75 درجة فهرنهايت) برطوبة نسبية تتراوح بين 40 و60 بالمائة.
- قم بتخزين الورق في علب كرتونية، على منصة نقالة أو رف، بدلاً من وضعها على الأرضية.
- قم بتخزين العبوات الفردية على سطح مستوٍ.
- لا تقم بتخزين أي شيء فوق عبوات الورق الفردية.
- أخرج الورق من العبوة الكرتونية أو الغلاف فقط عندما تكون جاهزًا لتحميله في الطابعة. حيث تساعد العبوة الكرتونية أو الغلاف في الحفاظ على الورق نظيفًا، وجافًا، ومستويًا.

أحجام الورق وأنواعه وأوزانه المدعومة

أحجام الورق المدعومة

حجم الورق وأبعاده	الدرج القياسي سعة 250 ورقة	الدرج الاختياري سعة 250 أو 550 ورقة	وحدة التغذية متعددة الاستخدامات	وحدة تغذية المستندات التلقائية	زجاج الماسحة الضوئية	الطباعة على الوجهين
بطاقة عمل	X	X	X	X	✓	X
3 x 5 بوصة.	X	X	[1]✓	X	✓	X
4 × 6 بوصات	X	X	[1]✓	X	✓	X
A4 210 × 297 ملم (8.27 × 11.7 بوصة)	✓	✓	✓	✓	✓	✓
A5 148 × 210 ملم (5.83 × 8.27 بوصات)	✓	✓	✓	✓	✓	X
A6 105 × 148 ملم (4.13 × 5.83 بوصات)	✓	X	✓	✓	✓	X
JIS B5 182 × 257 ملم (7.17 × 10.1 بوصات)	✓	✓	✓	✓	✓	X
Letter 215.9 × 279.4 ملم (8.5 × 11 بوصة)	✓	✓	✓	✓	✓	✓
Legal 215.9 × 335.6 ملم (8.5 × 14 بوصة)	✓	✓	✓	✓	X	✓
Executive 184.2 × 226.7 ملم (7.25 × 10.5 بوصات)	✓	✓	✓	✓	✓	X
Oficio (المكسيك) 215.9 × 340.4 ملم (8.5 × 13.4 بوصة)	✓	✓	✓	✓	X	✓
Folio 215.9 × 330.2 ملم (8.5 × 13 بوصة)	✓	✓	✓	✓	X	✓

[1] يكون الورق مدعومًا فقط إذا تم تعيين إعداد حجم الورق على Universal.

[2] يكون الورق مدعومًا في وضع الطباعة على الوجهين (الطباعة المزدوجة) فقط إذا كان العرض يبلغ 210 ملم (8.27 بوصات) على الأقل والطول يبلغ 279.4 ملم (11 بوصة) على الأقل. أصغر حجم ورق Universal مدعوم يكون مدعومًا في وحدة التغذية متعددة الأغراض فقط.

[3] يكون الورق مدعومًا فقط إذا كان العرض يبلغ 215.9 ملم (8.5 بوصات) على الأقل والطول يبلغ 296.9 ملم (11.7 بوصة) على الأقل.

[4] يكون الورق مدعومًا فقط إذا كان العرض يبلغ 296.9 ملم (11.7 بوصة).

حجم الورق وأبعاده	الدرج القياسي سعة 250 ورقة	الدرج الاختياري سعة 250 أو 550 ورقة	وحدة التغذية متعددة الاستخدامات	وحدة تغذية المستندات التلقائية	زجاج الماسحة الضوئية	الطباعة على الوجهين
Statement 139.7 × 215.9 ملم (5.5 × 8.5 بوصات)	✓	✓	✓	✓	✓	X
Universal[2] 76.2 x 127 ملم (3 x 5 بوصات) إلى 215.9 x 359.92 ملم (8.5 x 14.17 بوصة)	✓	✓	✓	✓	✓[3]	✓
(Envelope (Monarch 7 3/4 98.4 × 190.5 ملم (3.875 × 7.5 بوصات)	X	X	✓	X	✓	X
ظرف 9 98.4 × 226.1 ملم (3.875 × 8.9 بوصات)	X	X	✓	X	✓	X
Envelope 10 (ظرف 9) 104.8 × 241.3 ملم (4.12 × 9.5 بوصات)	X	X	✓	X	✓	X
ظرف DL 110 × 220 ملم (4.33 × 8.66 بوصات)	X	X	✓	X	✓	X
C5 Envelope 162 × 229 ملم (6.38 × 9.01 بوصات)	X	X	✓	X	✓	X
ظرف B5 176 × 250 ملم (6.93 × 9.84 بوصات)	X	X	✓	X	✓	X
ظرف آخر 85.7 x 165 ملم إلى 215.9 x 355.6 ملم (3.375 x 6.50 بوصة إلى 8.5 x 14 بوصة)	X	X	✓	X	✓[4]	X

[1] يكون الورق مدعومًا فقط إذا تم تعيين إعداد حجم الورق على Universal.

[2] يكون الورق مدعومًا في وضع الطباعة على الوجهين (الطباعة المزدوجة) فقط إذا كان العرض يبلغ 210 ملم (8.27 بوصات) على الأقل والطول يبلغ 279.4 ملم (11 بوصة) على الأقل. أصغر حجم ورق Universal مدعوم يكون مدعومًا في وحدة التغذية متعددة الأغراض فقط.

[3] يكون الورق مدعومًا فقط إذا كان العرض يبلغ 215.9 ملم (8.5 بوصات) على الأقل والطول يبلغ 296.9 ملم (11.7 بوصة) على الأقل.

[4] يكون الورق مدعومًا فقط إذا كان العرض يبلغ 296.9 ملم (11.7 بوصة).

أنواع الورق وأوزانه المدعومة

يدعم الدرج القياسي أوزان ورق تتراوح بين 60–90 جم/م^2 (16–24 رطلاً). يدعم الدرج الاختياري أوزان ورق تتراوح بين 60–120 جم/م^2 (16–32 رطلاً). تدعم وحدة التغذية متعددة الأغراض أوزان ورق تتراوح بين 60–163 جم/م^2 (16–43 رطلاً).

نوع الورق	الدرج سعة 250 أو 550 ورقة	وحدة التغذية متعددة الأغراض	وضع الطباعة على الوجهين	وحدة تغذية المستندات التلقائية (ADF)	زجاج الماسحة الضوئية
الورق العادي	✓	✓	✓	✓	✓
البطاقات	×	✓	×	✓	✓
الورق الشفاف	✓	✓	×	✓	✓
ورق معاد تدويره	✓	✓	✓	✓	✓
ملصقات الورق[1]	✓	✓	×	✓	✓
ورق سندات	✓	✓	✓	✓	✓
ظرف[2]	×	✓	×	×	✓
ظرف خشن	×	✓	×	×	✓
ورق ذو رأسية	✓	✓	✓	✓	✓
مطبوع مسبقًا	✓	✓	✓	✓	✓
ورق ملون	✓	✓	✓	✓	✓
ورق خفيف	✓	✓	✓	✓	✓
ورق ثقيل	✓	✓	✓	✓	✓
خشن/قطني	✓	✓	X	✓	✓
نوع الورق المخصص [x]	✓	✓	✓	✓	✓

[1] الملصقات الورقية ذات الوجه الواحد المصممة لطابعات الليزر مدعومة للاستخدام من حين لآخر. ويوصى بطباعة ما لا يزيد عن 20 صفحة من الملصقات الورقية شهريًا. الملصقات المصنوعة من الفينيل أو ملصقات الأدوية أو الملصقات ذات الوجهين غير مدعومة

[2] استخدم الأظرف التي تظل منبسطة عند وضعها بشكل فردي على طاولة بحيث يكون وجهها لأسفل.

الطباعة

طباعة مستند

الطباعة من كمبيوتر

ملاحظة: للملصقات ومخزون البطاقات والمغلفات، عيّن حجم الورق ونوعه في الطابعة قبل إرسال مهمة الطباعة.

1 من المستند الذي تحاول طباعته، افتح مربع الحوار "طباعة".

2 عند الضرورة، اضبط الإعدادات.

3 أرسل مهمة الطباعة.

ضبط قتامة مسحوق الحبر

استخدام Embedded Web Server

1 افتح مستعرض ويب، ثم اكتب عنوان IP للطابعة في حقل العنوان.

ملاحظات:

- اعرض عنوان IP الخاص بالطابعة من قسم بروتوكول TCP/IP في قائمة شبكة الاتصال/المنافذ. يظهر عنوان IP في أربع مجموعات من الأرقام المفصولة بنقاط، مثل 123.123.123.123.
- إذا كنت تستخدم خادم وكيل، فعطِّله مؤقتًا لتحميل صفحة الويب بشكل صحيح.

2 انقر فوق **الإعدادات** > **إعدادات الطباعة** > **قائمة الجودة** > **قتامة مسحوق الحبر**.

3 اضبط قتامة مسحوق الحبر، ثم انقر فوق **إرسال**.

استخدام لوحة تحكم الطابعة

1 من لوحة التحكم بالطابعة، انتقل إلى:

> الإعدادات > OK > الإعدادات > OK > إعدادات الطباعة > OK > قائمة الجودة > OK > قتامة مسحوق الحبر

2 قم بضبط قتامة مسحوق الحبر، ثم اضغط OK.

الطباعة من جهاز محمول

ملاحظة: تأكد من توصيل الطابعة والجهاز المحمول بنفس شبكة الاتصال اللاسلكية. للحصول على معلومات حول تهيئة الإعدادات اللاسلكية للجهاز المحمول، راجع المراجع المصاحبة للجهاز.

الطباعة من جهاز محمول باستخدام خدمة الطباعة Mopria

إن خدمة الطباعة من ®Mopria هي عبارة عن حل للطباعة للأجهزة المحمولة التي تعمل بنظام Android الإصدار 4.4 أو الإصدارات اللاحقة. تسمح لك بالطباعة إلى أي طابعة تعتمد خدمة Mopria.

ملاحظة: قبل الطباعة، تأكد من تمكين خدمة الطباعة Mopria.

1 من الشاشة الرئيسية على جهازك المحمول، اعمد إلى تشغيل تطبيق متوافق.

2 اضغط على **الطباعة**، ومن ثم حدد الطابعة.

3 أرسل مهمة الطباعة.

الطباعة من جهاز محمول باستخدام Google Cloud Print

إن Google Cloud Print™ هي عبارة عن خدمة طباعة للجهاز محمول تسمح للتطبيقات الممكنة على الأجهزة المحمولة بالطباعة إلى أي طابعة مزودة بخدمة Google Cloud Print

1 من الشاشة الرئيسية على جهازك المحمول، اعمد إلى تشغيل تطبيق ممكن.

2 اضغط على زر **الطباعة**، ومن ثم حدد الطابعة.

3 أرسل مهمة الطباعة.

الطباعة من جهاز محمول باستخدام AirPrint

إن AirPrint هي حلّ للطباعة للأجهزة المحمولة، تسمح لك بالطباعة مباشرة من أجهزة Apple إلى طابعة تعتمد خدمة Airprint.

ملاحظات:

- هذا التطبيق مدعوم فقط في بعض أجهزة Apple.
- هذا التطبيق مدعوم فقط في بعض طرازات الطابعات.

1 من الشاشة الرئيسية على جهازك المحمول، اعمد إلى تشغيل تطبيق متوافق.

2 حدد عنصرًا تريد طباعته، ومن ثم اضغط على رمز المشاركة.

3 اضغط على **طباعة**، ومن ثم حدد طابعة.

4 اطبع المستند.

الطباعة من جهاز محمول باستخدام Lexmark Mobile Print

Lexmark™ تسمح لك خدمة Mobile Print بإرسال المستندات والصور مباشرةً إلى جهاز معتمد من Lexmark.

1 افتح المستند ومن ثم أرسله إلىLexmark Mobile Print أو شاركه معها.

ملاحظة: قد لا تدعم بعض تطبيقات الجهات الخارجية ميزة الإرسال أو المشاركة. للحصول على المزيد من المعلومات، راجع الوثائق المرفقة بالتطبيق.

2 حدد طابعة.

3 اطبع المستند.

طباعة المهام السرية والمهام المحجوزة الأخرى

تخزين مهام الطباعة في الطابعة

1 من لوحة التحكم بالطابعة، انتقل إلى:

> **الإعدادات** > OK > **الأمان** > OK > **الطباعة السرية** > تحديد نوع مهمة الطباعة

نوع مهمة الطباعة	الوصف
Max Invalid PIN (الحد الأقصى لرقم PIN غير الصالح)	يحدد عدد المرات التي يتم فيها إدخال رقم PIN غير صالح. **ملاحظة:** عند بلوغ الحد، يتم حذف مهام الطباعة لاسم المستخدم هذا ولرمز PIN.
Confidential Job Expiration (انتهاء فترة المهمة السرية)	يتيح لك الاحتفاظ بمهام الطباعة في الكمبيوتر حتى تُدخِل رمز PIN من لوحة التحكم بالطابعة. **ملاحظة:** يتم تعيين رمز PIN من الكمبيوتر. يجب أن يتألف من أربعة أرقام من 0 إلى 9.
Repeat Job Expiration (تكرار انتهاء فترة المهمة)	يتيح لك طباعة و تخزين مهام الطباعة في ذاكرة الطابعة لإعادة طباعتها.
Verify Job Expiration (التحقق من انتهاء فترة المهمة)	يتيح لك طباعة نسخة أو أكثر من مهمة الطباعة بينما تحتفظ الطابعة بالنُسخ الباقية. حيث يسمح بالتحقق مما إذا كانت النسخة الأولى مرضية. يتم حذف مهمة الطباعة تلقائيًا من ذاكرة الطابعة بمجرد أن تتم طباعة جميع النُسخ.
Reserve Job Expiration (حفظ انتهاء فترة المهمة)	يتيح لك تخزين مهام الطباعة لتتم طباعتها في وقت لاحق. يتم الاحتفاظ بمهام الطباعة حتى يتم حذفها من قائمة "المهام المحجوزة".

ملاحظات:

- قد يتم حذف مهام الطباعة بإعدادات "سرية" و"التحقق" و"حفظ" و"تكرار" إذا احتاجت الطابعة إلى مساحة ذاكرة إضافية لمعالجة مهام محجوزة إضافية.
- يمكنك ضبط الطابعة لتخزين مهام الطباعة في ذاكرة الطابعة حتى تبدأ مهمة الطباعة من لوحة تحكم الطباعة.
- تسمى كل مهام الطباعة التي يمكن أن يبدأها المستخدم من الطابعة *مهام محجوزة*.

2 اضغط على OK.

طباعة المهام المحجوزة

1 من المستند الذي تحاول طباعته، افتح مربع الحوار الطباعة.

2 حدد الطابعة، ومن ثم نفّذ ما يلي:

- لمستخدم Windows، انقر فوق**Properties (الخصائص)** or **Preferences (التفضيلات)**، ومن ثم انقر فوق **Print and Hold (الطباعة والانتظار)**.
- لمستخدم Macintosh، حدد **Print and Hold (الطباعة والانتظار)**.

3 حدد نوع مهمة الطباعة.

4 إذا لزم الأمر، خصّص اسم مستخدم.

5 أرسل مهمة الطباعة.

6 من شاشة الطابعة الرئيسية، حدد **المهام المحجوزة**.

7 أرسل مهمة الطباعة.

تعديل إعدادات الطباعة السرية

ملاحظة: تتوفر هذه الميزة فقط في طابعات شبكات الاتصال أو الطابعات المتصلة بملقمات الطباعة.

1 افتح مستعرض ويب، ثم اكتب عنوان IP الخاص بالطابعة في حقل العنوان.

ملاحظات:

- اطلع على عنوان IP للطابعة من قسم بروتوكول TCP/IP بقائمة شبكة الاتصال/المنافذ. يظهر عنوان IP في أربع مجموعات من الأرقام المفصولة بنقاط، مثل 123.123.123.123.

- إذا كنت تستخدم ملقم وكيل، فعطِّله مؤقتًا لتحميل صفحة الويب بشكل صحيح.

2 انقر فوق علامة التبويب **الإعدادات** > **الأمان** > **إعداد الطباعة السري**.

3 تعديل الإعدادات:

- قم بتعيين عدد أقصى لمحاولات إدخال رقم PIN. عندما يتجاوز المستخدم عددًا معينًا من محاولات إدخال رقم PIN، يتم حذف جميع المهام الخاصة بهذا المستخدم.
- قم بتعيين فترة انتهاء لمهام الطباعة السرية. وعندما لا يقوم مستخدم بطباعة المهام خلال الفترة المحددة، يتم حذف جميع المهام الخاصة بهذا المستخدم.

4 قم بحفظ الإعدادات المعدّلة.

طباعة صفحات المعلومات

طباعة قائمة نماذج الخطوط

1 من لوحة التحكم بالطابعة، انتقل إلى:

> **إعدادات** > OK > **تقارير** > OK > **خطوط الطباعة**

2 اضغط على زر السهم لأعلى أو لأسفل لتحديد إعداد الخط.

3 اضغط على OK.

ملاحظة: تظهر خطوط PPDS فقط عندما يتم تنشيط تيار بيانات PPDS.

إلغاء مهمة طباعة

إلغاء مهمة طباعة من لوحة تحكم الطابعة

1 من لوحة تحكم الطابعة، اضغط على ✕.

2 عند ظهور قائمة بمهام الطباعة، حدد المهمة المطلوب إلغاؤها، ثم اضغط على OK.

3 اضغط على للرجوع للشاشة الرئيسية.

إلغاء مهمة طباعة من الكمبيوتر

لمستخدمي نظام التشغيل Windows

1 افتح مجلد الطابعات، ثم حدد طابعتك.

2 من قائمة انتظار الطباعة، حدد مهمة الطباعة التي تريد إلغاءها، ثم قم بحذفها.

لمستخدمي نظام التشغيل Macintosh

1 من System Preferences (تفضيلات النظام) في قائمة Apple، انتقل إلى طابعتك.

2 من قائمة انتظار الطباعة، حدد مهمة الطباعة التي تريد إلغاءها، ثم قم بحذفها.

"النسخ"

وحدة تغذية المستندات التلقائية (ADF)	زجاج الماسحة الضوئية
استخدم وحدة تغذية المستندات التلقائية ADF للمستندات متعددة الصفحات. **ملاحظة:** تجري وحدة تغذية المستندات التلقائية المسح الضوئي لوجه واحد فقط من الورقة.	استخدم زجاج الماسحة الضوئية للمستندات ذات الصفحة الواحدة أو صفحات الكتب أو العناصر الصغيرة (مثل البطاقات البريدية أو الصور الفوتوغرافية) أو الورق الشفاف أو ورق الصور الفوتوغرافية أو الوسائط الرفيعة (مثل قصاصات المجلات).

إنشاء النُسخ

إنشاء نسخة سريعة

1 قم بتحميل المستند الأصلي ووجه الصفحة نحو الأعلى، الحافة القصيرة أولاً في درج وحدة المستندات التلقائية (ADF) أو على زجاج الماسحة الضوئية ووجه الصفحة نحو الأسفل.

ملاحظات:

- لا تقم بتحميل البطاقات البريدية أو الصور الفوتوغرافية أو العناصر الصغيرة أو الأوراق الشفافة أو ورق الصور أو الوسائط الرقيقة (مثل قصاصات المجلات) في درج وحدة تغذية المستندات التلقائية (ADF). ضع هذه العناصر على زجاج الماسحة الضوئية.
- تضيء لمبة مؤشر وحدة تغذية المستندات التلقائية (ADF) عندما يتم تحميل الورق بشكل سليم.

2 إذا كنت بصدد تحميل مستند في درج وحدة تغذية المستندات التلقائية (ADF)، فاضبط موجهات الورق.

ملاحظة: لتجنب اقتصاص الصورة، تأكد من تطابق حجم المستند الأصلي مع حجم ورقة النسخ.

3 من لوحة تحكم الطابعة، اضغط على .

النسخ باستخدام وحدة تغذية المستندات التلقائية (ADF)

1 قم بتحميل المستند الأصلي ووجه الورق نحو الأعلى، الحافة القصيرة أولاً في درج وحدة تغذية المستندات التلقائية (ADF).

ملاحظات:

- لا تقم بتحميل البطاقات البريدية أو الصور الفوتوغرافية أو العناصر الصغيرة أو الأوراق الشفافة أو ورق الصور أو الوسائط الرقيقة (مثل قصاصات المجلات) في درج وحدة تغذية المستندات التلقائية. ضع هذه العناصر على زجاج الماسحة الضوئية.

- يضيء مصباح مؤشر وحدة تغذية المستندات التلقائية عند تحميل الطابعة بصورة مناسبة.

2 اضبط موجهات الورق.

3 من لوحة التحكم بالطابعة، استخدم لوحة المفاتيح الرقمية لإدخال عدد النسخ، ثم اضغط على .

النسخ باستخدام زجاج الماسحة الضوئية

1 ضع المستند الأصلي على زجاج الماسحة الضوئية بحيث يكون وجهه لأسفل في الركن العلوي الأيسر.

2 من لوحة التحكم بالطابعة، استخدم لوحة المفاتيح الرقمية لإدخال عدد النسخ، ثم اضغط على .

ملاحظة: إذا كنت تريد إجراء مسح ضوئي لمستند آخر، فضع المستند التالي على السطح الزجاجي للماسحة الضوئية، واضغط على زر السهم لليمين أو اليسار للتمرير إلى **مسح ضوئي للصفحة التالية**، ثم اضغط على OK.

3 اضغط على زر سهم الاتجاه الأيسر أو الأيمن للتمرير إلى **إنهاء المهمة**، ثم اضغط على OK.

نسخ الصور الفوتوغرافية

1 ضع الصورة الفوتوغرافية على زجاج الماسحة الضوئية بحيث يكون وجهها لأسفل في الركن الأيسر العلوي.

2 من لوحة تحكم الطابعة، انتقل إلى:

> **نسخ** > OK > **نوع المحتوى** > **صورة**

3 من القائمة "مصدر المحتوى"، اختر إعداداً يصف على أفضل وجه الصور الأصلية التي تقوم بنسخها، ثم اضغك على .

ملاحظة: إذا كنت تريد نسخ صورة أخرى، فضعها على السطح الزجاجي للماسحة الضوئية، واضغط على زر السهم لليمين أو اليسار للتمرير إلى **مسح ضوئي للصفحة التالية**، ثم اضغط على OK.

4 اضغط على زر سهم الاتجاه الأيسر أو الأيمن للتمرير إلى **إنهاء المهمة**، ثم اضغط على OK.

النسخ على وسائط خاصة

النسخ على الورق الشفاف

1 قم بتحميل المستند الأصلي ووجه الورقة نحو الأعلى، الحافة القصيرة أولاً في درج وحدة تغذية المستندات التلقائية (ADF) أو على زجاج الماسحة الضوئية ووجه الورقة نحو الأسفل.

ملاحظات:

- لا تقم بتحميل البطاقات البريدية أو الصور الفوتوغرافية أو العناصر الصغيرة أو الأوراق الشفافة أو ورق الصور أو الوسائط الرقيقة (مثل قصاصات المجلات) في درج وحدة تغذية المستندات التلقائية. ضع هذه العناصر على زجاج الماسحة الضوئية.
- يضيء مصباح مؤشر وحدة تغذية المستندات التلقائية عند تحميل الطابعة بصورة مناسبة.

2 إذا كنت بصدد تحميل مستند في درج وحدة تغذية المستندات التلقائية (ADF)، فاضبط موجهات الورق.

3 من لوحة تحكم الطابعة، انتقل إلى:

> **نسخ** > OK > **نسخ من** > حدِّد حجم المستند الأصلي

4 انتقل إلى:

نسخ إلى > OK > حدِّد الدرج الذي يحتوي على الورق الشفاف > OK > حدِّد عدد النُسخ أو أدخل العدد باستخدام لوحة المفاتيح >

5 في حالة عدم وجود أدراج تحتوي على ورق شفاف، فاتبع الخطوات التالية:

أ انتقل إلى:

نسخ إلى > OK > **وحدة التغذية اليدوية** > OK > حدِّد حجم الورق الشفاف > OK > **ورق شفاف** > OK

ب حمِّل الورق الشفاف في وحدة التغذية متعددة الأغراض؛ ثم اضغط على .

ملاحظة: إذا كنت تريد نسخ مستند آخر، فضعه على السطح الزجاجي للماسحة الضوئية، واضغط على زر السهم لليمين أو اليسار للتمرير إلى **مسح ضوئي للصفحة التالية**، ثم اضغط على OK.

6 اضغط على زر السهم الأيسر أو الأيمن للتمرير إلى **إنهاء المهمة**، ثم اضغط على OK.

النسخ على الورق ذي الرأسية

1 قم بتحميل المستند الأصلي ووجه الورقة نحو الأعلى، الحافة القصيرة أولاً في درج وحدة تغذية المستندات التلقائية (ADF) أو على زجاج الماسحة الضوئية ووجه الورقة نحو الأسفل.

ملاحظات:

- لا تقم بتحميل البطاقات البريدية أو الصور الفوتوغرافية أو العناصر الصغيرة أو الأوراق الشفافة أو ورق الصور أو الوسائط الرقيقة (مثل قصاصات المجلات) في درج وحدة تغذية المستندات التلقائية. ضع هذه العناصر على زجاج الماسحة الضوئية.
- يضيء مصباح مؤشر وحدة تغذية المستندات التلقائية عند تحميل الطابعة بصورة مناسبة.

2 إذا كنت بصدد تحميل مستند في درج وحدة تغذية المستندات التلقائية (ADF)، فاضبط موجهات الورق.

3 من لوحة تحكم الطابعة، انتقل إلى:

> **نسخ** > OK > **نسخ من** > حدِّد حجم المستند الأصلي

4 انتقل إلى:

نسخ إلى > OK > حدِّد الدرج الذي يحتوي على الورق ذي الرأسية > OK > حدِّد عدد النُسخ أو أدخل العدد باستخدام لوحة المفاتيح >

5 في حالة عدم وجود أدراج تحتوي على الورق ذي الرأسية، فاتبع الخطوات التالية:

أ انتقل إلى:

نسخ إلى > OK > **وحدة التغذية اليدوية** > OK > حدِّد حجم الورق ذي الرأسية > **ورق ذو رأسية**

ب ضع الورق ذا الرأسية مع توجيه وجهه لأعلى وإدخال الحافة العلوية أولاً في وحدة التغذية متعددة الأغراض، ثم اضغط على .

ملاحظة: إذا كنت تريد نسخ مستند آخر، فضعه على السطح الزجاجي للماسحة الضوئية، واضغط على زر السهم لليمين أو اليسار للتمرير إلى **مسح ضوئي للصفحة التالية**، ثم اضغط على OK.

6 اضغط على زر السهم الأيسر أو الأيمن للتمرير إلى **إنهاء المهمة**، ثم اضغط على OK.

تخصيص إعدادات النسخ

النسخ إلى حجم مختلف

1 قم بتحميل المستند الأصلي ووجه الورقة نحو الأعلى، الحافة القصيرة أولاً في درج وحدة تغذية المستندات التلقائية (ADF) أو على زجاج الماسحة الضوئية ووجه الورقة نحو الأسفل.

ملاحظات:

- لا تقم بتحميل البطاقات البريدية أو الصور الفوتوغرافية أو العناصر الصغيرة أو الأوراق الشفافة أو ورق الصور أو الوسائط الرقيقة (مثل قصاصات المجلات) في درج وحدة تغذية المستندات التلقائية. ضع هذه العناصر على زجاج الماسحة الضوئية.
- يضيء مصباح مؤشر وحدة تغذية المستندات التلقائية عند تحميل الطابعة بصورة مناسبة.

2 إذا كنت بصدد تحميل مستند في درج وحدة تغذية المستندات التلقائية (ADF)، فاضبط موجهات الورق.

3 من لوحة تحكم الطابعة، انتقل إلى:

> **نسخ** > OK > **نسخ من** > حدِّد حجم المستند الأصلي

4 انتقل إلى:

نسخ إلى > OK > حدِّد حجمًا جديدًا للنسخة > حدِّد عدد النُسخ أو أدخل العدد باستخدام لوحة المفاتيح >

ملاحظة: إذا كنت تريد نسخ مستند آخر، فضعه على السطح الزجاجي للماسحة الضوئية، واضغط على زر السهم لليمين أو اليسار للتمرير إلى **مسح ضوئي للصفحة التالية**، ثم اضغط على OK.

5 اضغط على زر السهم الأيسر أو الأيمن للتمرير إلى **إنهاء المهمة**، ثم اضغط على OK.

إنشاء نُسخ باستخدام ورق من درج محدد

1 قم بتحميل المستند الأصلي ووجه الورقة نحو الأعلى، الحافة القصيرة أولاً في درج وحدة تغذية المستندات التلقائية (ADF) أو على زجاج الماسحة الضوئية ووجه الورقة نحو الأسفل.

ملاحظات:

- لا تقم بتحميل البطاقات البريدية أو الصور الفوتوغرافية أو العناصر الصغيرة أو الأوراق الشفافة أو ورق الصور أو الوسائط الرقيقة (مثل قصاصات المجلات) في درج وحدة تغذية المستندات التلقائية. ضع هذه العناصر على زجاج الماسحة الضوئية.
- يضيء مصباح مؤشر وحدة تغذية المستندات التلقائية عند تحميل الطابعة بصورة مناسبة.

2 إذا كنت بصدد تحميل مستند في درج وحدة تغذية المستندات التلقائية (ADF)، فاضبط موجهات الورق.

3 من لوحة تحكم الطابعة، انتقل إلى:

> **نسخ** > OK > **نسخ من** > حدِّد حجم المستند الأصلي

4 انتقل إلى:

نسخ إلى > OK > حدِّد الدرج الذي يحتوي على حجم ونوع الورق المطلوب استخدامه > OK > حدِّد عدد النُسخ أو أدخل العدد باستخدام لوحة المفاتيح >

5 في حالة عدم وجود أدراج تحتوي على حجم ونوع الورق المطلوب استخدامه، اتبع الخطوات التالية:

أ انتقل إلى:

نسخ إلى > OK > **وحدة التغذية اليدوية** > OK > حدِّد حجم الورق > OK > حدِّد نوع الورق > OK

ب حمِّل حجم الورق ونوعه في وحدة التغذية متعددة الأغراض، ثم اضغط على .

ملاحظة: إذا كنت تريد نسخ مستند آخر، فضعه على السطح الزجاجي للماسحة الضوئية، واضغط على زر السهم لليمين أو اليسار للتمرير إلى **مسح ضوئي للصفحة التالية**، ثم اضغط على OK.

6 اضغط على زر السهم الأيسر أو الأيمن للتمرير إلى **إنهاء المهمة**، ثم اضغط على OK.

تصغير أو تكبير النُسخ

يمكن ضبط حجم النُسخ بحيث يتراوح حجمها من 25% إلى 400% من حجم المستند الأصلي.

1 قم بتحميل المستند الأصلي ووجه الورقة نحو الأعلى، الحافة القصيرة أولاً في درج وحدة تغذية المستندات التلقائية (ADF) أو على زجاج الماسحة الضوئية ووجه الورقة نحو الأسفل.

ملاحظات:

- لا تقم بتحميل البطاقات البريدية أو الصور الفوتوغرافية أو العناصر الصغيرة أو الأوراق الشفافة أو ورق الصور أو الوسائط الرقيقة (مثل قصاصات المجلات) في درج وحدة تغذية المستندات التلقائية. ضع هذه العناصر على زجاج الماسحة الضوئية.
- يضيء مصباح مؤشر وحدة تغذية المستندات التلقائية عند تحميل الطابعة بصورة مناسبة.

2 إذا كنت بصدد تحميل مستند في درج وحدة تغذية المستندات التلقائية (ADF)، فاضبط موجهات الورق.

3 من لوحة تحكم الطابعة، انتقل إلى:

> **نسخ** > OK > **تغيير الحجم** > اضبط إعداد تغيير الحجم > حدِّد عدد النُسخ أو أدخل العدد باستخدام لوحة المفاتيح >

ملاحظة: إذا كنت تريد نسخ مستند آخر، فضعه على السطح الزجاجي للماسحة الضوئية، واضغط على زر السهم لليمين أو اليسار للتمرير إلى **مسح ضوئي للصفحة التالية**، ثم اضغط على OK.

4 اضغط على زر السهم الأيسر أو الأيمن للتمرير إلى **إنهاء المهمة**، ثم اضغط على OK.

إنشاء نسخة أفتح أو أغمق

1 حمِّل مستندًا أصليًا بحيث يكون وجهه لأعلى في وحدة تغذية المستندات التلقائية (ADF) أو على زجاج الماسحة الضوئية بحيث يكون وجهه لأسفل في الركن العلوي الأيسر.

ملاحظات:

- لا تقم بتحميل البطاقات البريدية أو الصور الفوتوغرافية أو العناصر الصغيرة أو الورق الشفاف أو ورق الصور أو الوسائط الرقيقة (مثل قصاصات المجلات) في درج وحدة تغذية المستندات التلقائية (ADF). ضع هذه العناصر على زجاج الماسحة الضوئية.
- يضيء مصباح مؤشر وحدة تغذية المستندات التلقائية عند تحميل الطابعة بصورة مناسبة.

2 إذا كنت بصدد تحميل مستند في درج وحدة تغذية المستندات التلقائية (ADF)، فاضبط موجهات الورق.

3 من لوحة تحكم الطابعة، انتقل إلى:

> **نسخ** > OK > **قتامة** > اضبط إعداد القتامة > حدِّد عدد النُسخ أو أدخل العدد باستخدام لوحة المفاتيح >

ملاحظة: إذا كنت تريد نسخ مستند آخر، فضعه على السطح الزجاجي للماسحة الضوئية، واضغط على زر السهم لليمين أو اليسار للتمرير إلى **مسح ضوئي للصفحة التالية**، ثم اضغط على OK.

4 اضغط على زر السهم الأيسر أو الأيمن للتمرير إلى **إنهاء المهمة**، ثم اضغط على OK.

ضبط جودة النسخ

1 قم بتحميل المستند الأصلي ووجه الورقة نحو الأعلى، الحافة القصيرة أولاً في درج وحدة تغذية المستندات التلقائية (ADF) أو على زجاج الماسحة الضوئية ووجه الورقة نحو الأسفل.

ملاحظات:

- لا تقم بتحميل البطاقات البريدية أو الصور الفوتوغرافية أو العناصر الصغيرة أو الأوراق الشفافة أو ورق الصور أو الوسائط الرقيقة (مثل قصاصات المجلات) في درج وحدة تغذية المستندات التلقائية. ضع هذه العناصر على زجاج الماسحة الضوئية.
- يضيء مصباح مؤشر وحدة تغذية المستندات التلقائية عند تحميل الطابعة بصورة مناسبة.

2 إذا كنت بصدد تحميل مستند في درج وحدة تغذية المستندات التلقائية (ADF)، فاضبط موجهات الورق.

3 من لوحة تحكم الطابعة، انتقل إلى:

> **نسخ** > OK > **نوع المحتوى** > حدِّد نوع محتوى المستند الأصلي

4 اضغط على زر سهم الاتجاه الأيسر أو الأيمن للتمرير إلى أحد الخيارات التالية:

- **نص**—يكون أغلب محتوى المستند الأصلي نصوصًا أو رسومات خطية.
- **نص/صورة فوتوغرافية**—يكون المستند الأصلي مزيجًا من نصوص أو رسومات أو صور فوتوغرافية.
- **صورة فوتوغرافية**—يتكون المستند الأصلي في الأغلب من صورة فوتوغرافية أو صورة.
- **رسومات**—يكون أغلب محتوى المستند الأصلي رسومات عمل مثل المخططات الدائرية والمخططات الشريطية والرسوم المتحركة.

5 اضغط على زر السهم لأعلى أو لأسفل إلى أن يظهر **"مصدر المحتوى"**، ثم اضغط على زر السهم لأعلى أو لأسفل لتمرير لأحد الخيارات التالية:

- **ليزر ألوان**—تمت طباعة المستند الأصلي باستخدام طابعة ليزر ألوان.
- **نفث الحبر**—تمت طباعة المستند الأصلي باستخدام طابعة نفث الحبر.
- **مجلة**—المستند الأصلي من مجلة.
- **طباعة**—المستند الأصلي مطبوع بطريقة الأوفست.
- **ليزر أبيض/أسود**—تمت طباعة المستند الأصلي باستخدام طابعة ليزر أحادية اللون.
- **صورة فوتوغرافية/فيلم**—المستند الأصلي صورة فوتوغرافية من فيلم.
- **جريدة**—المستند الأصلي من جريدة.
- **غير ذلك**—تمت طباعة المستند الأصلي باستخدام طابعة بديلة أو غير معروفة.

6 حدِّد عدد النُسخ أو أدخل العدد باستخدام لوحة المفاتيح، ثم اضغط على .

ملاحظة: إذا كنت تريد نسخ مستند آخر، فضعه على السطح الزجاجي للماسحة الضوئية، واضغط على زر السهم لليمين أو اليسار للتمرير إلى **مسح ضوئي للصفحة التالية**، ثم اضغط على OK.

7 اضغط على زر السهم الأيسر أو الأيمن للتمرير إلى **إنهاء المهمة**، ثم اضغط على OK.

ترتيب النُسخ

إذا كنت تقوم بطباعة عدة نسخ من مستند واحد، فيمكنك اختيار طباعة كل نسخة في شكل مجموعة (مُرتبة) أو طباعة النسخ كمجموعات من الصفحات (غير مُرتبة).

لتحديد الإعداد "ترتيب":

1 قم بتحميل المستند الأصلي ووجه الورقة نحو الأعلى، الحافة القصيرة أولاً في درج وحدة تغذية المستندات التلقائية (ADF) أو على زجاج الماسحة الضوئية ووجه الورقة نحو الأسفل.

ملاحظات:

- لا تقم بتحميل البطاقات البريدية أو الصور الفوتوغرافية أو العناصر الصغيرة أو الأوراق الشفافة أو ورق الصور أو الوسائط الرقيقة (مثل قصاصات المجلات) في درج وحدة تغذية المستندات التلقائية. ضع هذه العناصر على زجاج الماسحة الضوئية.
- يضيء مصباح مؤشر وحدة تغذية المستندات التلقائية عند تحميل الطابعة بصورة مناسبة.

2 إذا كنت بصدد تحميل مستند في درج وحدة تغذية المستندات التلقائية (ADF)، فاضبط موجهات الورق.

3 من لوحة تحكم الطابعة، انتقل إلى:

> **نسخ** > OK > **ترتيب** > حدِّد إعداد الترتيب المطلوب > حدِّد عدد النُسخ أو أدخل العدد باستخدام لوحة المفاتيح >

ملاحظة: إذا كنت تريد نسخ مستند آخر، فضعه على السطح الزجاجي للماسحة الضوئية، واضغط على زر السهم لليمين أو اليسار للتمرير إلى **مسح ضوئي للصفحة التالية**، ثم اضغط على OK.

4 اضغط على زر السهم الأيسر أو الأيمن للتمرير إلى **إنهاء المهمة**، ثم اضغط على OK.

وضع أوراق فاصلة بين النسخ

1 قم بتحميل المستند الأصلي ووجه الورقة نحو الأعلى، الحافة القصيرة أولاً في درج وحدة تغذية المستندات التلقائية (ADF) أو على زجاج الماسحة الضوئية ووجه الورقة نحو الأسفل.

ملاحظات:

- لا تقم بتحميل البطاقات البريدية أو الصور الفوتوغرافية أو العناصر الصغيرة أو الأوراق الشفافة أو ورق الصور أو الوسائط الرقيقة (مثل قصاصات المجلات) في درج وحدة تغذية المستندات التلقائية. ضع هذه العناصر على زجاج الماسحة الضوئية.
- يضيء مصباح مؤشر وحدة تغذية المستندات التلقائية عند تحميل الطابعة بصورة مناسبة.

2 إذا كنت بصدد تحميل مستند في درج وحدة تغذية المستندات التلقائية (ADF)، فاضبط موجهات الورق.

3 من لوحة تحكم الطابعة، انتقل إلى:

> **نسخ** > OK > **الأوراق الفاصلة**

4 حدِّد **بين النُسخ**، أو **بين المهام**، أو **بين الصفحات**، أو **إيقاف**.

5 حدِّد عدد النُسخ أو أدخل العدد باستخدام لوحة المفاتيح، ثم اضغط على .

ملاحظة: إذا كنت تريد نسخ مستند آخر، فضعه على السطح الزجاجي للماسحة الضوئية، واضغط على زر السهم لليمين أو اليسار للتمرير إلى **مسح ضوئي للصفحة التالية**، ثم اضغط على OK.

6 اضغط على زر السهم الأيسر أو الأيمن للتمرير إلى **إنهاء المهمة**، ثم اضغط على OK.

طباعة عدة صفحات على ورقة واحدة

لتوفير الورق، بإمكانك نسخ إما صفحتين أو أربع صفحات متتالية من مستند متعدد الصفحات في ورقة واحدة.

ملاحظات:

- تأكد من تعيين حجم الورق على Letter أو Legal أو A4 أو JIS B5.
- يجب تعيين حجم النسخ على 100%.

1 قم بتحميل المستند الأصلي ووجه الورقة نحو الأعلى، الحافة القصيرة أولاً في درج وحدة تغذية المستندات التلقائية (ADF) أو على زجاج الماسحة الضوئية ووجه الورقة نحو الأسفل.

ملاحظات:

- لا تقم بتحميل البطاقات البريدية أو الصور الفوتوغرافية أو العناصر الصغيرة أو الأوراق الشفافة أو ورق الصور أو الوسائط الرقيقة (مثل قصاصات المجلات) في درج وحدة تغذية المستندات التلقائية. ضع هذه العناصر على زجاج الماسحة الضوئية.
- يضيء مصباح مؤشر وحدة تغذية المستندات التلقائية عند تحميل الطابعة بصورة مناسبة.

2 إذا كنت بصدد تحميل مستند في درج وحدة تغذية المستندات التلقائية (ADF)، فاضبط موجهات الورق.

3 من لوحة تحكم الطابعة، انتقل إلى:

> **نسخ** > OK > **توفير الورق** > حدِّد الإعداد المطلوب

4 حدِّد **إيقاف**، أو **طباعة صفحتين طوليًا في ورقة واحدة**، أو **طباعة صفحتين عرضيًا في ورقة واحدة**، أو **طباعة 4 صفحات طوليًا في ورقة واحدة**، أو **طباعة 4 صفحات عرضيًا في ورقة واحدة**.

5 حدِّد عدد النُسخ أو أدخل العدد باستخدام لوحة المفاتيح، ثم اضغط على .

ملاحظة: إذا كنت تريد نسخ مستند آخر، فضعه على السطح الزجاجي للماسحة الضوئية، واضغط على زر السهم لليمين أو اليسار للتمرير إلى **مسح ضوئي للصفحة التالية**، ثم اضغط على OK.

6 اضغط على زر السهم الأيسر أو الأيمن للتمرير إلى **إنهاء المهمة**، ثم اضغط على OK.

وضع معلومات على النُسخ

وضع رسالة غطاء على كل صفحة

1 قم بتحميل المستند الأصلي ووجه الورقة نحو الأعلى، الحافة القصيرة أولاً في درج وحدة تغذية المستندات التلقائية (ADF) أو على زجاج الماسحة الضوئية ووجه الورقة نحو الأسفل.

ملاحظات:

- لا تقم بتحميل البطاقات البريدية أو الصور الفوتوغرافية أو العناصر الصغيرة أو الأوراق الشفافة أو ورق الصور أو الوسائط الرقيقة (مثل قصاصات المجلات) في درج وحدة تغذية المستندات التلقائية. ضع هذه العناصر على زجاج الماسحة الضوئية.
- يضيء مصباح مؤشر وحدة تغذية المستندات التلقائية عند تحميل الطابعة بصورة مناسبة.

2 إذا كنت بصدد تحميل مستند في درج وحدة تغذية المستندات التلقائية (ADF)، فاضبط موجهات الورق.

3 من لوحة تحكم الطابعة، انتقل إلى:

> **نسخ** > OK > **تراكب** > حدِّد رسالة التراكب المطلوبة

4 حدِّد **إيقاف**، أو **سري**، أو **نسخ**، أو **مسودة**، أو **عاجل**، أو **مخصص**.

5 حدِّد عدد النُسخ أو أدخل العدد باستخدام لوحة المفاتيح، ثم اضغط على .

ملاحظة: إذا كنت تريد نسخ مستند آخر، فضعه على السطح الزجاجي للماسحة الضوئية، واضغط على زر السهم لليمين أو اليسار للتمرير إلى **مسح ضوئي للصفحة التالية**، ثم اضغط على OK.

6 اضغط على زر السهم الأيسر أو الأيمن للتمرير إلى **إنهاء المهمة**، ثم اضغط على OK.

إلغاء مهمة نسخ

إلغاء مهمة نسخ من لوحة تحكم الطابعة

1 من لوحة تحكم الطابعة، اضغط على .

2 عند ظهور قائمة بمهام النسخ، حدد المهمة المطلوب إلغاؤها، ثم اضغط على OK.

3 اضغط على للرجوع للشاشة الرئيسية.

فهم خيارات النسخ

النُسخ

يسمح لك هذا الخيار بتعيين عدد النُسخ المراد طباعتها.

نسخ من

يفتح هذا الخيار شاشةً يتم من خلالها تحديد حجم الورق للمستند الأصلي.

- للتمرير إلى حجم الورق الذي يطابق المستند الأصلي، اضغط على زر سهم الاتجاه لليمين أو اليسار، ثم اضغط على OK.
- لمسح مستند أصلي يشتمل على أحجام ورق مختلطة لها نفس العرض، اضغط على زر السهم لليمين أو اليسار للتمرير إلى **أحجام مختلطة**، ثم اضغط على OK.
- لضبط الطابعة لتقوم بتحديد مستند أصلي، اضغط على زر السهم لليمين أو اليسار للتمرير إلى **استشعار تلقائي للحجم**، ثم اضغط على OK.

نسخ إلى

يتيح لك هذا الخيار تحديد حجم الورق ونوعه والذي ستتم طباعة النُسخ عليه.

- للتمرير إلى حجم الورق ونوعه الذي يطابق المستند الأصلي في الدرج أو وحدة التغذية، اضغط على زر سهم الاتجاه لليمين أو اليسار، ثم اضغط على OK.
- في حالة اختلاف إعدادي "نسخ من" و"نسخ إلى"، تضبط الطابعة تلقائيًا إعداد "تغيير الحجم" ليتلاءم مع الفرق.
- إذا لم يتم تحميل نوع الورق أو حجمه الذي ترغب في استخدامه في أحد الأدراج، فاضغط على زر سهم الاتجاه لليمين أو اليسار للتمرير إلى **وحدة التغذية اليدوية**، واضغط على OK، ثم قم بتحميل الورق يدويًا في وحدة التغذية اليدوية أو وحدة التغذية متعددة الأغراض.
- لمطابقة كل نسخة مع حجم الورق للمستند الأصلي، اضبط الإعداد "نسخ إلى " على "مطابقة الحجم تلقائيًا". في حالة عدم وجود حجم الورق المطابق في أحد الأدراج، ستظهر الرسالة **لم يتم العثور على حجم الورق** وتطالب المستخدم بتحميل ورق في الدرج أو وحدة التغذية اليدوية أو وحدة التغذية متعددة الأغراض.

Scale (تغيير الحجم)

يسمح لك هذا الخيار بتغيير حجم المستند من 25% إلى 400% من حجم المستند الأصلي. يمكنك أيضًا تعيين تغيير الحجم التلقائي.

- عند النسخ إلى حجم ورق مختلف، مثلاً من ورق بحجم legal إلى ورق بحجم letter، قم بتعيين حجميّ الورق "نسخ من" و"نسخ إلى" تلقائيًا لتغيير حجم صورة المسح لملاءمة حجم الورق الذي تقوم بالنسخ عليه.
- لتقليل القيمة أو زيادتها بمقدار واحد بالمائة، اضغط على زر السهم الأيسر أو الأيمن على لوحة تحكم الطابعة. ولإجراء خفض أو زيادة مستمرة في القيمة، اضغط مع الاستمرار على الزر لثانيتين أو أكثر.

غمقان

يسمح لك هذا الخيار بضبط درجة تفتيح أو غمقان النُسخ بالنسبة للمستند الأصلي.

ترتيب

يحتفظ هذا الخيار بصفحات إحدى مهام الطباعة مُجمعة بترتيب تسلسلي عند طباعة نُسخ متعددة من المستند.

نوع المحتوى

يتيح لك هذا الخيار ضبط نوع المستند الأصلي.

حدد من بين أنواع المحتوى التالية:

- **رسومات**—يكون أغلب محتوى المستند الأصلي رسومات عمل مثل المخططات الدائرية والمخططات الشريطية والرسوم المتحركة.
- **صورة فوتوغرافية**—يتكون المستند الأصلي في الأغلب من صورة فوتوغرافية أو صورة.
- **نص**—يكون أغلب محتوى المستند الأصلي نصوصًا أو رسومات خطية.
- **نص/صورة فوتوغرافية**—يكون المستند الأصلي مزيجًا من نصوص ورسومات وصور فوتوغرافية.

مصدر المحتوى

يتيح لك هذا الخيار تعيين مصدر المستند الأصلي.

حدد من بين مصادر المحتوى التالية:

- **ليزر ألوان**—تمت طباعة المستند الأصلي باستخدام طابعة ليزر ألوان.
- **ليزر أبيض/أسود**—تمت طباعة المستند الأصلي باستخدام طابعة ليزر أحادية اللون.

- **نفث الحبر**—تمت طباعة المستند الأصلي باستخدام طابعة نفث الحبر.
- **صورة فوتوغرافية/فيلم**—المستند الأصلي هو صورة فوتوغرافية من فيلم.
- **مجلة**—المستند الأصلي من مجلة.
- **جريدة**—المستند الأصلي من جريدة.
- **مطبعة**—تمت طباعة المستند الأصلي باستخدام مطبعة.
- **غير ذلك**—تمت طباعة المستند الأصلي باستخدام طابعة بديلة أو غير معروفة.

التراكب

يتيح لك هذا الخيار إنشاء علامة مائية (أو رسالة) تتراكب مع محتوى النُسخة. يمكنك الاختيار من بين Confidential (سرية) أو Copy (نسخ) أو Draft (مسودة) أو Urgent (عاجلة) أو Custom (مخصصة). يمكنك كتابة رسالة مخصصة في حقل "تراكب نص مخصص" واضغط على "موافق". وستظهر الرسالة على نحو باهت بحروف طباعة كبيرة خلال كل صفحة.

Separator Sheets (الأوراق الفاصلة)

يتيح لك هذا الخيار وضع ورق فارغة بين النُسخ أو المطبوعات أو الصفحات أو مهام الطباعة أو مهام النسخ. يمكن سحب هذا الورق من الدرج الذي يحتوي على نوع أو لون ورق يختلف عن الورق الذي تتم عليه طباعة النُسخ.

موفر الورق

يتيح لك هذا الخيار طباعة صفحتين أو أكثر من المستند الأصلي على الصفحة نفسها. يُطلق على موفر الورق كذلك طباعة *N-up (عدة صفحات في ورقة)* حيث يمثل *N* عدد الصفحات. على سبيل المثال، يؤدي الخيار 2-up (طباعة صفحتين في ورقة واحدة) إلى طباعة صفحتين من المستند في ورقة واحدة بينما يؤدي الخيار 4-up (طباعة 4 صفحات في ورقة واحدة) إلى طباعة 4 صفحات من المستند في ورقة واحدة.

الإرسال بالبريد الإلكتروني

وحدة تغذية المستندات التلقائية (ADF)	زجاج الماسحة الضوئية
 استخدم وحدة تغذية المستندات التلقائية ADF للمستندات متعددة الصفحات. **ملاحظة:** تجري وحدة تغذية المستندات التلقائية المسح الضوئي لوجه واحد فقط من الورقة.	 استخدم زجاج الماسحة الضوئية للمستندات ذات الصفحة الواحدة أو صفحات الكتب أو العناصر الصغيرة (مثل البطاقات البريدية أو الصور الفوتوغرافية) أو الورق الشفاف أو ورق الصور الفوتوغرافية أو الوسائط الرفيعة (مثل قصاصات المجلات).

إعداد الطابعة للإرسال عبر البريد الإلكتروني

إعداد وظيفة البريد الإلكتروني

1 افتح مستعرض ويب، ثم اكتب عنوان IP الخاص بالطابعة في حقل العنوان.

ملاحظات:

- اطلع على عنوان IP للطابعة من قسم بروتوكول TCP/IP بقائمة شبكة الاتصال/المنافذ. يظهر عنوان IP في أربع مجموعات من الأرقام المفصولة بنقاط، مثل 123.123.123.123.
- إذا كنت تستخدم خادم وكيل، فقم بتعطيله مؤقتًا لتحميل صفحة الويب بشكل صحيح.

2 انقر فوق **إعدادات** > **بريد إلكتروني/إعدادات FTP** > **إعدادات البريد الإلكتروني**.

3 أدخل المعلومات المناسبة، وانقر فوق **إرسال**.

تهيئة إعدادات البريد الإلكتروني

1 افتح مستعرض ويب، ثم اكتب عنوان IP الخاص بالطابعة في حقل العنوان.

ملاحظات:

- اطلع على عنوان IP للطابعة من قسم بروتوكول TCP/IP بقائمة شبكة الاتصال/المنافذ. يظهر عنوان IP في أربع مجموعات من الأرقام المفصولة بنقاط، مثل 123.123.123.123.
- إذا كنت تستخدم خادم وكيل، فقم بتعطيله مؤقتًا لتحميل صفحة الويب بشكل صحيح.

2 انقر فوق **إعدادات** > **بريد إلكتروني/إعدادات FTP** > **إعدادات البريد الإلكتروني**.

3 أدخل المعلومات المناسبة، وانقر فوق **إرسال**.

إنشاء اختصار بريد إلكتروني

إنشاء اختصار بريد إلكتروني باستخدام Embedded Web Server (ملقم ويب المضمّن)

1 افتح مستعرض ويب، ثم اكتب عنوان IP الخاص بالطابعة في حقل العنوان.

ملاحظات:

- اطلع على عنوان IP للطابعة من قسم بروتوكول TCP/IP بقائمة شبكة الاتصال/المنافذ. يظهر عنوان IP في أربع مجموعات من الأرقام المفصولة بنقاط، مثل 123.123.123.123.
- إذا كنت تستخدم خادم وكيل، فقم بتعطيله مؤقتًا لتحميل صفحة الويب بشكل صحيح.

2 انقر فوق **إعدادات > إدارة الاختصارات > إعداد اختصار البريد الإلكتروني**.

3 اكتب اسمًا للاختصار، ثم أدخل عنوان البريد الإلكتروني.

ملاحظة: في حالة إدخال عناوين متعددة، افصل بين كل عنوان بفاصلة (,).

4 اضبط إعدادات المسح الضوئي إذا لزم الأمر.

5 أدخل رقم اختصار، ثم انقر فوق **إضافة**.

إذا أدخلت رقمًا مستخدمًا بالفعل، فستتم مطالبتك بتحديد رقم آخر.

إرسال مستند بالبريد الإلكتروني

إرسال بريد إلكتروني باستخدام رقم اختصار

1 قم بتحميل المستند الأصلي ووجه الصفحة نحو الأعلى، الحافة القصيرة أولاً في درج وحدة المستندات التلقائية (ADF) أو على زجاج الماسحة الضوئية ووجه الصفحة نحو الأسفل.

ملاحظات:

- لا تقم بتحميل البطاقات البريدية أو الصور الفوتوغرافية أو العناصر الصغيرة أو الأوراق الشفافة أو ورق الصور أو الوسائط الرقيقة (مثل قصاصات المجلات) في درج وحدة تغذية المستندات التلقائية. ضع هذه العناصر على زجاج الماسحة الضوئية.
- يضيء مصباح مؤشر وحدة تغذية المستندات التلقائية عند تحميل الطابعة بصورة مناسبة.

2 إذا كنت بصدد تحميل مستند في درج وحدة تغذية المستندات التلقائية (ADF)، فاضبط موجهات الورق.

3 اضغط على **#**، ثم أدخل رقم الاختصار مستخدمًا لوحة المفاتيح الرقمية، ثم اضغط على OK.

4 اضغط على .

إلغاء بريد إلكتروني

من لوحة تحكم الطابعة، اضغط على .

إرسال فاكس

وحدة تغذية المستندات التلقائية (ADF)	زجاج الماسحة الضوئية
 استخدم وحدة تغذية المستندات التلقائية ADF للمستندات متعددة الصفحات. **ملاحظة:** تجري وحدة تغذية المستندات التلقائية المسح الضوئي لوجه واحد فقط من الورقة.	 استخدم زجاج الماسحة الضوئية للمستندات ذات الصفحة الواحدة أو صفحات الكتب أو العناصر الصغيرة (مثل البطاقات البريدية أو الصور الفوتوغرافية) أو الورق الشفاف أو ورق الصور الفوتوغرافية أو الوسائط الرفيعة (مثل قصاصات المجلات).

إعداد الطابعة للإرسال عبر الفاكس

ملاحظات:

- قد تكون طرق الاتصال التالية قابلة للتطبيق في بعض الدول أو المناطق فقط.
- أثناء إعداد الطابعة الأولي، قم بإخلاء مربع اختيار وظيفة الفاكس وأي وظيفة أخرى تخطط لإعدادها في وقت لاحق، ثم حدد **Continue (متابعة)**.
- قد يومض ضوء المؤشر باللون الأحمر في حالة تمكين وظيفة الفاكس مع عدم إعدادها بشكل كامل.

تحذير—تلف محتمل: لا تلمس الكبلات أو الطابعة في المنطقة الموضحة أثناء قيامها بإرسال فاكس أو استقباله.

إعداد الفاكس الأوّلي

تتطلب الكثير من الدول والمناطق احتواء الفاكسات الصادرة على المعلومات التالية في هامش موجود بالجزء العلوي أو السفلي من كل صفحة مُرسلة أو على الصفحة الأولى من الإرسال: اسم الفاكس (تعريف الشركة أو الكيان الآخر أو الشخص الذي أرسل الرسالة) ورقم الفاكس (رقم هاتف جهاز فاكس المرسل أو الشركة أو الكيان الآخر أو الشخص المرسل).

لإدخال معلومات إعداد الفاكس، استخدم لوحة تحكم الطابعة أو استخدم المستعرض للوصول إلى Embedded Web Server (ملقم الويب المضمن)، ثم افتح القائمة "إعدادات".

ملاحظة: إذا لم تكن لديك بيئة TCP/IP، فيجب عليك استخدام لوحة التحكم الخاصة بالطابعة لإدخال معلومات إعداد الفاكس.

استخدام وحدة التحكم الخاصة بالطابعة لإعداد الفاكس

عند تشغيل الطابعة للمرة الأولى، فستظهر سلسلة من شاشات بدء التشغيل. إذا كانت الطابعة مزودة بإمكانات الفاكس، فستظهر شاشات "اسم الفاكس" أو "اسم المحطة" و"رقم الفاكس" أو "رقم المحطة":

1. عند ظهور شاشة **اسم الفاكس** أو **اسم المحطة**، اكتب الاسم المراد طباعته على جميع الفاكسات الصادرة، ثم اضغط على .
2. عند ظهور شاشة **رقم الفاكس** أو **رقم المحطة**، أدخل رقم فاكس الطابعة، ثم اضغط على .

استخدام ملقم الويب المضمن لإعداد الفاكس

1. افتح مستعرض ويب، ثم اكتب عنوان IP الخاص بالطابعة في حقل العنوان.

   ملاحظات:

   - اطلع على عنوان IP للطابعة من قسم بروتوكول TCP/IP بقائمة شبكة الاتصال/المنافذ. يظهر عنوان IP في أربع مجموعات من الأرقام المفصولة بنقاط، مثل 123.123.123.123.
   - إذا كنت تستخدم ملقم وكيل، فعطِّله مؤقتًا لتحميل صفحة الويب بشكل صحيح.
2. انقر فوق **إعدادات** > **إعدادات الفاكس** > **إعداد الفاكس المتناظر**.
3. من قائمة "إعدادات الفاكس"، اكتب الاسم المطلوب طباعته على جميع الفاكسات الصادرة في حقل "اسم الفاكس" أو "اسم المحطة".
4. في حقل "رقم الفاكس" أو "رقم المحطة"، أدخل رقم فاكس الطابعة.
5. انقر فوق **"إرسال"**.

اختيار اتصال فاكس

إعداد الفاكس باستخدام خط هاتف قياسي

تنبيه—خطر التعرض لصدمة كهربائية: لتجنب خطر الإصابة بصدمة كهربائية، لا تقم بإعداد هذا المنتج أو بإجراء أي توصيلات كهربائية أو كبلية، مثل كابل الطاقة أو ميزة الفاكس أو الهاتف، أثناء العواصف الرعدية.

تنبيه—خطر التعرض لصدمة كهربائية: لتجنب خطر الإصابة بصدمة كهربائية، لا تستخدم ميزة الفاكس أثناء العواصف الرعدية.

تنبيه—احتمال التعرض لإصابة: لتقليل مخاطر اندلاع الحريق، استخدم فقط سلكًا بمعيار 26 AWG أو كابل اتصالات أكبر (RJ-11) عند توصيل هذا المنتج بشبكة الهاتف العامة. بالنسبة إلى المستخدمين في أستراليا، يجب أن يكون السلك معتمدًا من قبل هيئة الاتصالات والإعلام الأسترالية.

الإعداد 1: الطابعة متصلة بخط فاكس مخصص

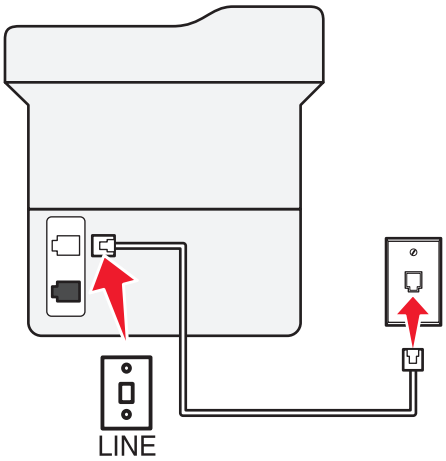

1 قم بتوصيل أحد طرفَي كابل الهاتف بمنفذ الخط الخاص بالطابعة.

2 قم بتوصيل الطرف الآخر من الكابل بمقبس هاتف تناظري نشط بالحائط.

ملاحظات:

- يمكن إعداد الطابعة لاستلام الفاكسات تلقائيًا (تشغيل الرد التلقائي) أو يدويًا (إيقاف الرد التلقائي).
- إذا أردت استلام الفاكسات تلقائيًا، فقم بتعيين الطابعة للرد بعد عدد محدد من الرنات.

الإعداد 2: تشارك الطابعة الخط مع جهاز رد آلي

ملاحظة: إذا اشتركت في خدمة الرنات المميزة، فتأكد من تعيين نمط الرنة الصحيح للطابعة. وإلا، فلن تستلم الطابعة الفاكسات حتى لو قمت بتعيينها على استلام الفاكسات تلقائيًا.

متصلة بنفس مقبس الحائط الخاص بالهاتف

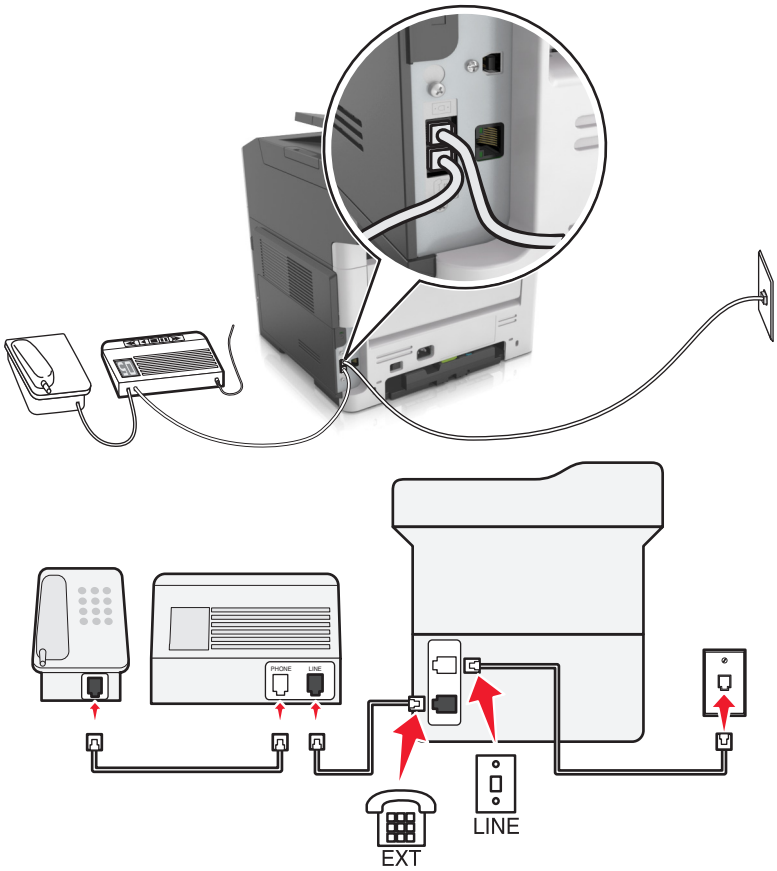

1 قم بتوصيل أحد طرفَي كابل الهاتف بمنفذ الخط الخاص بالطابعة.

2 قم بتوصيل الطرف الآخر من الكابل بمقبس هاتف تناظري نشط بالحائط.

3 قم بتوصيل جهاز الرد الآلي بمنفذ الهاتف المتوفر في الطابعة.

متصلة بمقابس حائط مختلفة

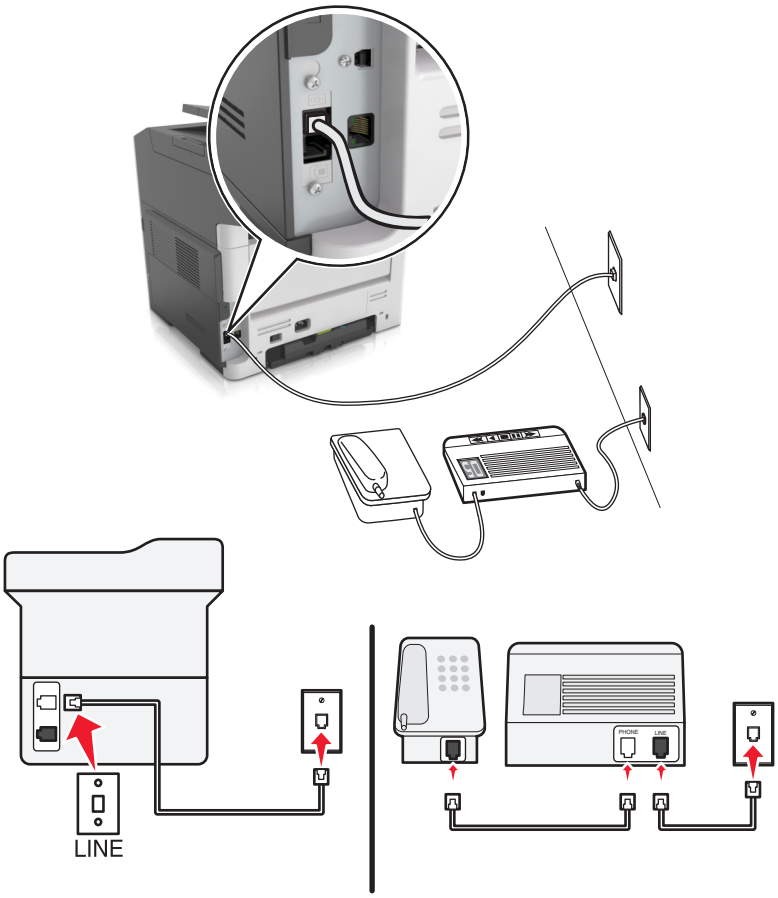

1 قم بتوصيل أحد طرفَي كابل الهاتف بمنفذ الخط الخاص بالطابعة.

2 قم بتوصيل الطرف الآخر من الكابل بمقبس هاتف تناظري نشط بالحائط.

ملاحظات:

- إذا كنت تملك رقم هاتف واحدًا فقط على الخط المتوفر لديك، فقم بتعيين الطابعة لاستلام الفاكسات تلقائيًا.
- قم بتعيين الطابعة للرد على المكالمات الهاتفية بعد رنتَين لجهاز الرد الآلي. على سبيل المثال، إذا كان جهاز الرد الآلي يرد على المكالمات بعد أربع رنات، فقم بتعيين إعداد الطابعة "عدد الرنات قبل الرد" إلى 6.

الإعداد 3: تشارك الطابعة الخط مع هاتف مشترك في خدمة البريد الصوتي

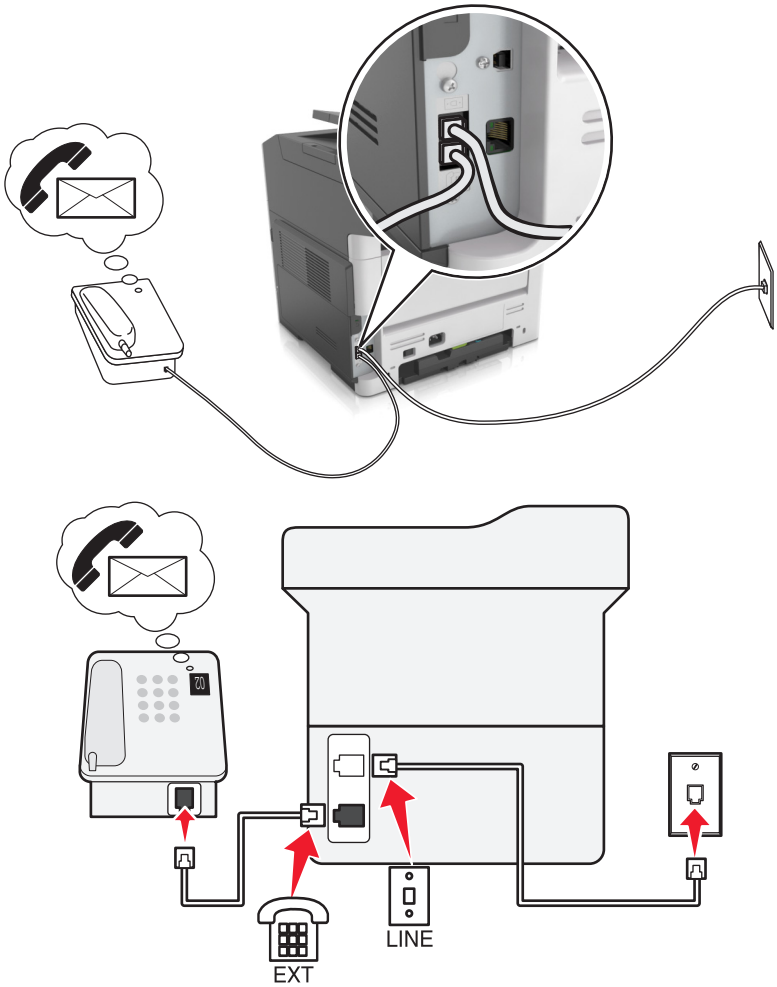

1 قم بتوصيل أحد طرفَي كابل الهاتف بمنفذ الخط الخاص بالطابعة.

2 قم بتوصيل الطرف الآخر من الكابل بمقبس هاتف تناظري نشط بالحائط.

3 قم بتوصيل الهاتف بمنفذ الهاتف المتوفر في الطابعة.

ملاحظات:

- يعمل هذا الإعداد على أفضل وجه إذا كنت تستخدم البريد الصوتي أكثر من الفاكس وإذا اشتركت في خدمة الرنات المميزة.
- عندما تقوم بالرد على الهاتف وتسمع نغمات الفاكس، اضغط على ***9** أو رمز الرد اليدوي على الهاتف لاستلام الفاكس.
- يمكنك أيضًا تعيين الطابعة لاستلام الفاكسات تلقائيًا، لكن يجب إيقاف تشغيل خدمة البريد الصوتي عند توقع استلام فاكس.

إعداد الفاكس باستخدام خط مشترك رقمي

تنبيه—خطر التعرض لصدمة كهربائية: لتجنب خطر الإصابة بصدمة كهربائية، لا تقم بإعداد هذا المنتج أو بإجراء أي توصيلات كهربائية أو كبلية، مثل كابل الطاقة أو ميزة الفاكس أو الهاتف، أثناء العواصف الرعدية.

تنبيه—خطر التعرض لصدمة كهربائية: لتجنب خطر الإصابة بصدمة كهربائية، لا تستخدم ميزة الفاكس أثناء العواصف الرعدية.

تنبيه—احتمال التعرض لإصابة: لتقليل مخاطر اندلاع الحريق، استخدم فقط سلكًا بمعيار 26 AWG أو كابل اتصالات أكبر (RJ-11) عند توصيل هذا المنتج بشبكة الهاتف العامة. بالنسبة إلى المستخدمين في أستراليا، يجب أن يكون السلك معتمدًا من قبل هيئة الاتصالات والإعلام الأسترالية.

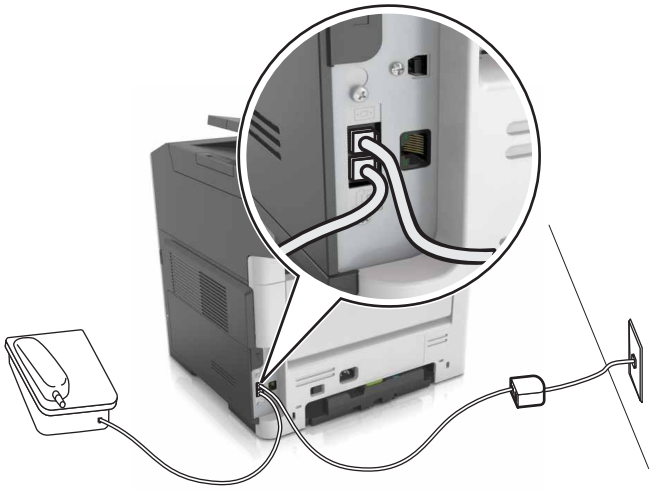

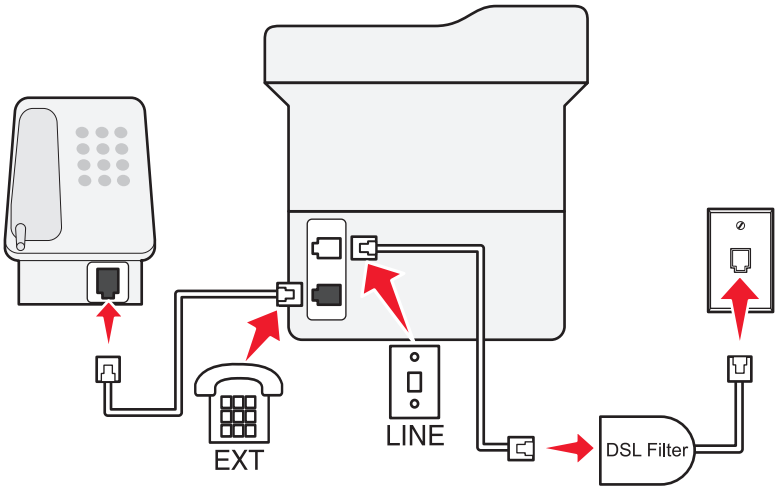

يقوم خط المشترك الرقمي (DSL) بتقسيم خط الهاتف العادي إلى قناتَين: صوت وإنترنت. تنتقل إشارات الفاكس والهاتف عبر قناة الصوت، وتمر إشارات الإنترنت عبر القناة الأخرى.

لتقليص التداخل بين القناتَين، اطلب من موفّر DSL تزويدك بمرشح DSL.

1 قم بتوصيل منفذ الخط الخاص بمرشح DSL بمقبس الحائط.

2 قم بتوصيل أحد طرفَي كابل الهاتف بمنفذ الخط الخاص بالطابعة.

3 قم بتوصيل الطرف الآخر من الكابل بمنفذ الهاتف الموجود على مرشح DSL.

ملاحظة: لتوصيل هاتف بالطابعة، قم بإزالة أي قابس مهايئ مثبت من منفذ الهاتف المتوفر في الطابعة، ومن ثم قم بتوصيل الهاتف.

إعداد الفاكس باستخدام خدمة الهاتف "نقل الصوت عبر بروتوكول الإنترنت" (VoIP)

تنبيه—خطر التعرض لصدمة كهربائية: لتجنب خطر الإصابة بصدمة كهربائية، لا تقم بإعداد هذا المنتج أو بإجراء أي توصيلات كهربائية أو كبلية، مثل كابل الطاقة أو ميزة الفاكس أو الهاتف، أثناء العواصف الرعدية.

تنبيه—خطر التعرض لصدمة كهربائية: لتجنب خطر الإصابة بصدمة كهربائية، لا تستخدم ميزة الفاكس أثناء العواصف الرعدية.

تنبيه—احتمال التعرض لإصابة: لتقليل مخاطر اندلاع الحريق، استخدم فقط سلكًا بمعيار 26 AWG أو كابل اتصالات أكبر (RJ-11) عند توصيل هذا المنتج بشبكة الهاتف العامة. بالنسبة إلى المستخدمين في أستراليا، يجب أن يكون السلك معتمدًا من قبل هيئة الاتصالات والإعلام الأسترالية.

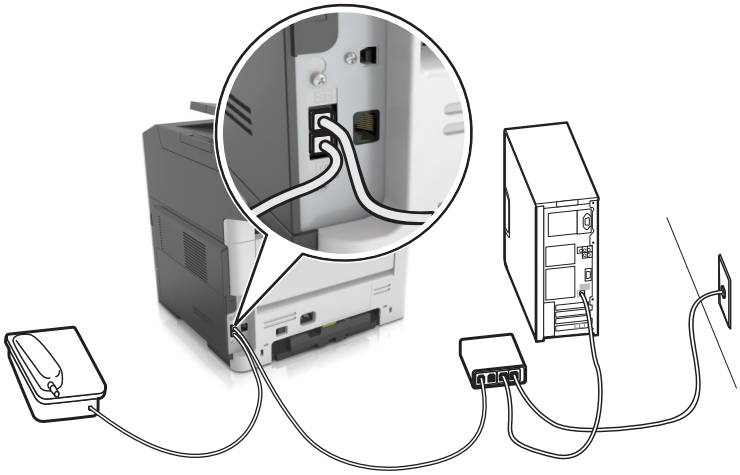

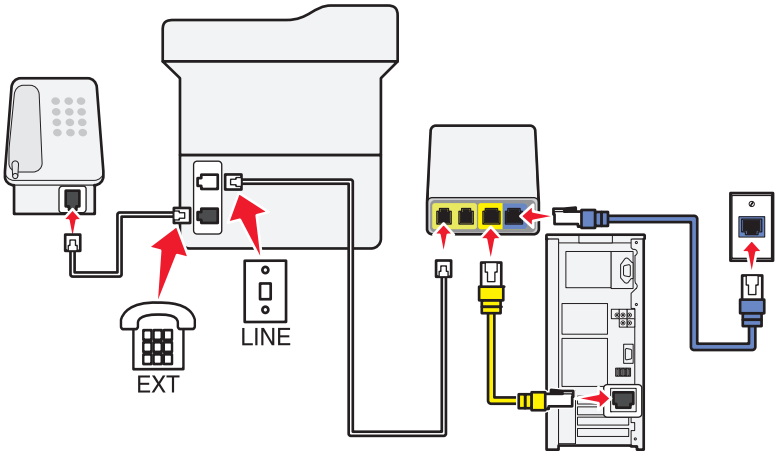

1 قم بتوصيل أحد طرفَي كابل الهاتف بمنفذ الخط الخاص بالطابعة.

2 قم بتوصيل الطرف الآخر من الكابل بالمنفذ الذي تم تعليمه بـ **Phone Line 1** (خط الهاتف 1) أو **Phone Port** (منفذ الهاتف) الموجود على مهايئ خدمة نقل الصوت عبر بروتوكول الإنترنت (VoIP).

ملاحظة: لا يكون المنفذ الذي تم تعليمه بـ **Phone Line 2** (خط الهاتف 2) أو **Fax Port** (منفذ الفاكس) دائمًا نشطًا. قد يفرض موفّرو خدمة نقل الصوت عبر بروتوكول الإنترنت (VoIP) كلفة إضافية لتنشيط منفذ الهاتف الثاني.

3 قم بتوصيل الهاتف بمنفذ الهاتف المتوفر في الطابعة.

ملاحظات:

- للتحقق من أن منفذ الهاتف الموجود على مهايئ خدمة نقل الصوت عبر بروتوكول الإنترنت (VoIP) نشط، قم بتوصيل هاتف تناظري بالمنفذ، ومن ثم استمع إلى نغمة طلب.
- إذا احتجت إلى منفذَي هاتف لأجهزتك من دون الاضطرار إلى دفع كلفة إضافية، استخدم مشترك هاتف. قم بتوصيل مشترك الهاتف بـ **Phone Line 1** (خط الهاتف 1) أو **Phone Port** (منفذ الهاتف)، ثم قم بتوصيل الطابعة والهاتف بالمشترك.
- للتحقق من المشترك، قم بتوصيل هاتف تناظري فيه، ومن ثم استمع إلى نغمة طلب.

إعداد الفاكس عبر اتصال مودم الكابل

تنبيه—خطر التعرض لصدمة كهربائية: لتجنب خطر الإصابة بصدمة كهربائية، لا تقم بإعداد هذا المنتج أو بإجراء أي توصيلات كهربائية أو كبلية، مثل كابل الطاقة أو ميزة الفاكس أو الهاتف، أثناء العواصف الرعدية.

تنبيه—خطر التعرض لصدمة كهربائية: لتجنب خطر الإصابة بصدمة كهربائية، لا تستخدم ميزة الفاكس أثناء العواصف الرعدية.

تنبيه—احتمال التعرض لإصابة: لتقليل مخاطر اندلاع الحريق، استخدم فقط سلكًا بمعيار 26 AWG أو كابل اتصالات أكبر (RJ-11) عند توصيل هذا المنتج بشبكة الهاتف العامة. بالنسبة إلى المستخدمين في أستراليا، يجب أن يكون السلك معتمدًا من قبل هيئة الاتصالات والإعلام الأسترالية.

الإعداد 1: الطابعة متصلة بمودم الكابل مباشرة

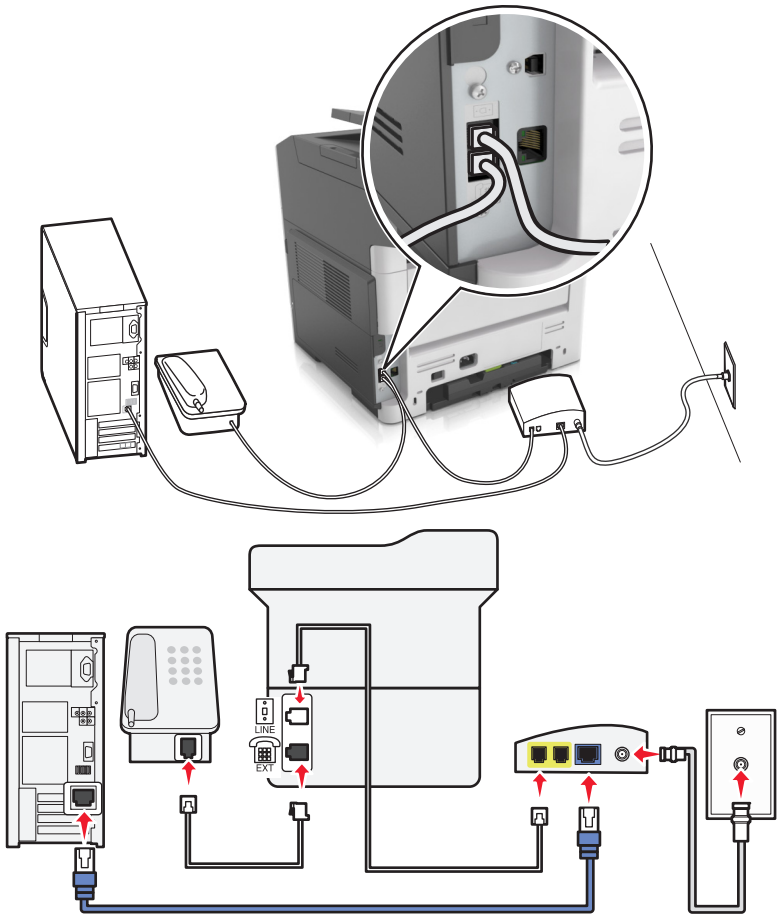

1 قم بتوصيل أحد طرفَي كابل الهاتف بمنفذ الخط الخاص بالطابعة.

2 قم بتوصيل الطرف الآخر من الكابل بالمنفذ الذي تم تعليمه بـ **Phone Line 1** (خط الهاتف 1) أو **Phone Port** (منفذ الهاتف) الموجود على مودم الكابل.

3 قم بتوصيل هاتفك التناظري بمنفذ الهاتف في الطابعة.

ملاحظة: للتحقق من أن منفذ الهاتف الموجود على مودم الكابل نشط، قم بتوصيل هاتف تناظري ومن ثم استمع إلى نغمة طلب.

الإعداد 2: الطابعة متصلة بمقبس الحائط؛ ومودم الكابل مُثبت في مكان آخر في المنشأة

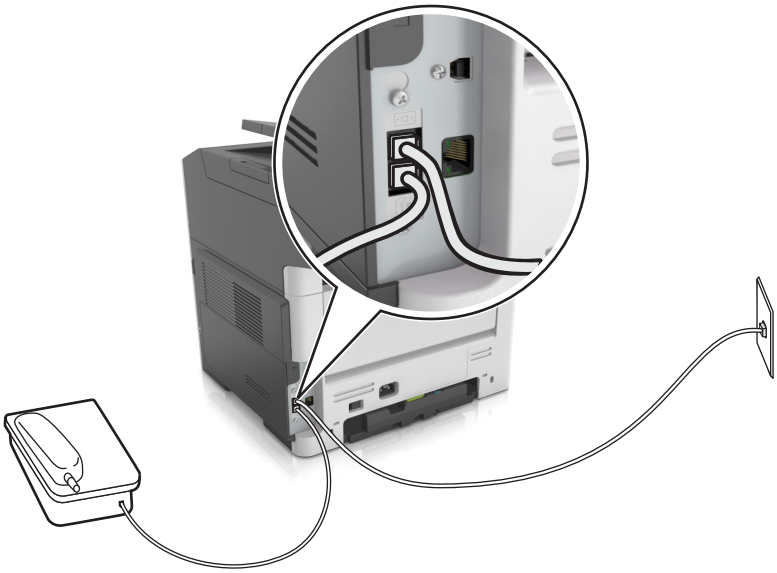

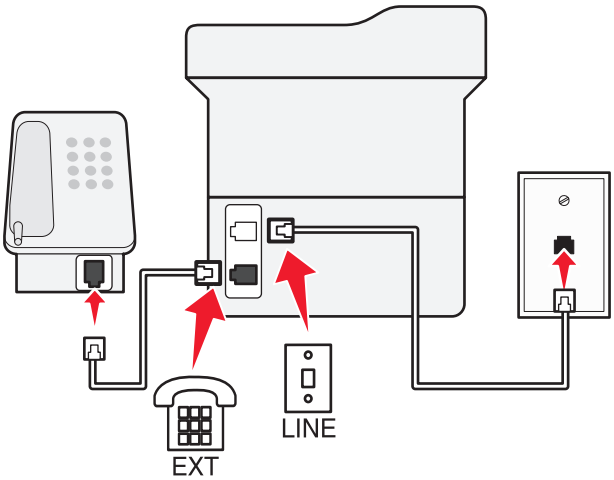

1 قم بتوصيل أحد طرفَي كابل الهاتف بمنفذ الخط الخاص بالطابعة.

2 قم بتوصيل الطرف الآخر من الكبل بمقبس هاتف تناظري نشط بالحائط.

3 قم بتوصيل هاتفك التناظري بمنفذ الهاتف في الطابعة.

إعداد الفاكس في البلدان أو المناطق حيث مقابس ومآخذ الحائط الخاصة بالهاتف مختلفة

تنبيه—خطر التعرض لصدمة كهربائية: لتجنب خطر الإصابة بصدمة كهربائية، لا تقم بإعداد هذا المنتج أو بإجراء أي توصيلات كهربائية أو كبلية، مثل كابل الطاقة أو ميزة الفاكس أو الهاتف، أثناء العواصف الرعدية.

تنبيه—خطر التعرض لصدمة كهربائية: لتجنب خطر الإصابة بصدمة كهربائية، لا تستخدم ميزة الفاكس أثناء العواصف الرعدية.

تنبيه—احتمال التعرض لإصابة: لتقليل مخاطر اندلاع الحريق، استخدم فقط سلكًا بمعيار 26 AWG أو كابل اتصالات أكبر (RJ-11) عند توصيل هذا المنتج بشبكة الهاتف العامة. بالنسبة إلى المستخدمين في أستراليا، يجب أن يكون السلك معتمدًا من قبل هيئة الاتصالات والإعلام الأسترالية.

إن مقبس الحائط القياسي الذي تعتمده معظم البلدان أو المناطق هو RJ11. إذا كان مقبس أو معدات الحائط المتوفرة لا تتوافق مع هذا النوع من الاتصال، فاستخدم مهايئ هاتف. قد لا يُرفق مهايئ مخصّص لبلدك أو منطقتك مع الطابعة، وقد تُضطر إلى شرائه منفصلاً.

قد يتوفر قابس مهايئ مثبّت في منفذ الهاتف في الطابعة. لا تخرج قابس المهايئ من منفذ الهاتف المتوفر في الطابعة إذا كنت متصلاً بنظام هاتف متسلسل أو متتالٍ.

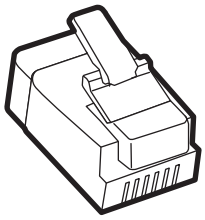

اسم الجزء	رقم الجزء
قابس مهايئ Lexmark	40X8519

توصيل الطابعة بمقبس حائط غير RJ11

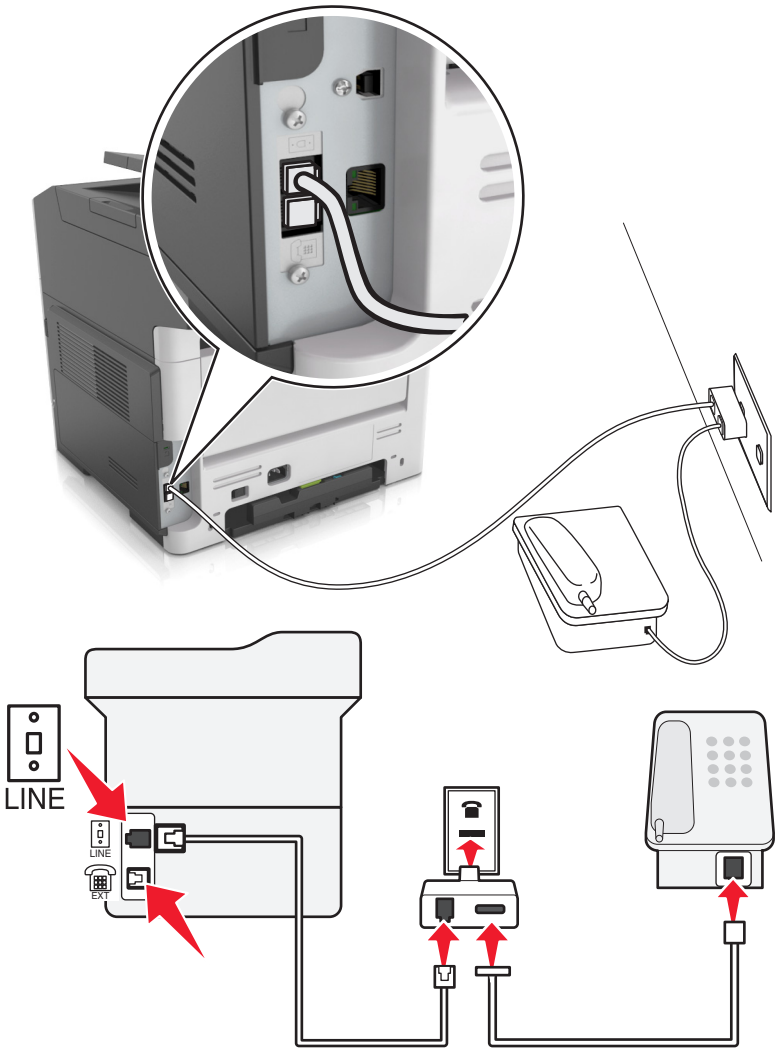

1 قم بتوصيل أحد طرفَي كابل الهاتف بمنفذ الخط الخاص بالطابعة.

2 قم بتوصيل الطرف الآخر من الكابل بمهايئ RJ11، ومن ثم قم بتوصيل المهايئ بمقبس الحائط.

3 إذا أردت توصيل جهاز آخر بموصل غير RJ11 بمقبس الحائط نفسه، فقم بتوصيله مباشرة بمهايئ الهاتف.

توصيل الطابعة بمقبس حائط في ألمانيا

مقبس الحائط الألماني له نوعان من المنافذ. المنافذ N من أجل أجهزة الفاكس والمودم وأجهزة الرد على المكالمات. المنافذ F من أجل الهواتف. قم بتوصيل الطابعة بأي من منافذ N.

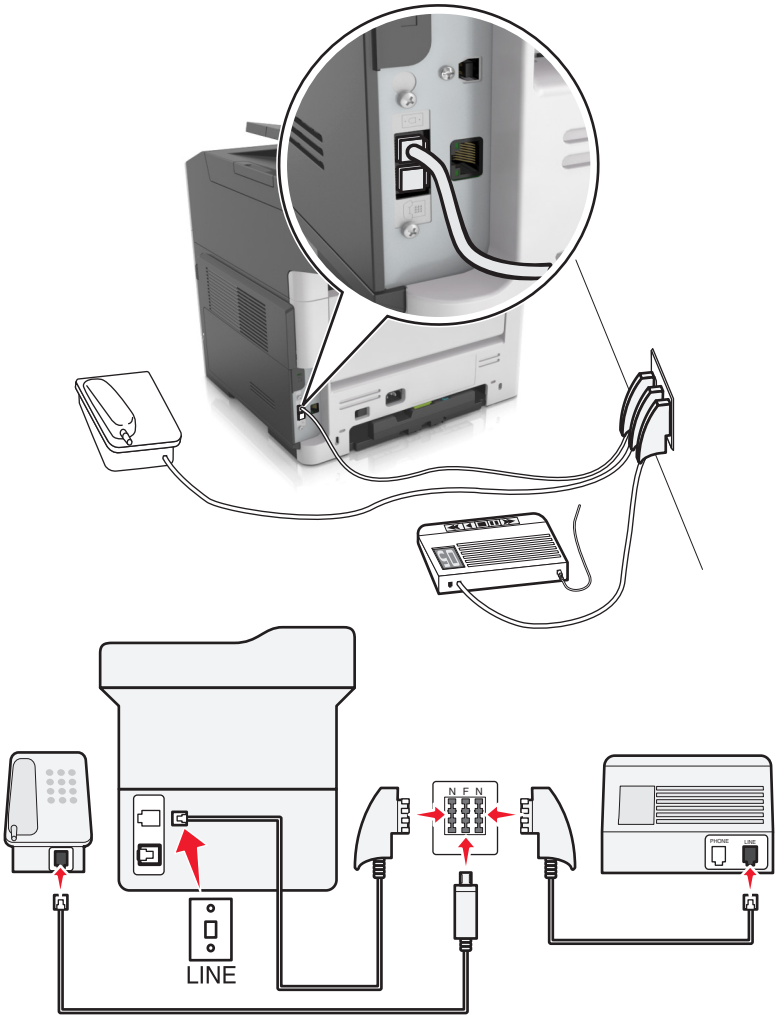

1 قم بتوصيل أحد طرفَي كابل الهاتف بمنفذ الخط الخاص بالطابعة.

2 قم بتوصيل الطرف الآخر من الكبل بمهايئ RJ11، ثم قم بتوصيل المهايئ بمنفذ N.

3 في حالة الرغبة في توصيل الهاتف وجهاز الرد على المكالمات بنفس مقبس الحائط، قم بتوصيل الأجهزة على النحو الموضح.

توصيل بخدمة الرنة المميزة

تسمح لك خدمة الرنات المميزة بامتلاك عدة أرقام هاتف على خط واحد. يتم تعيين نمط رنة مختلف لكل رقم هاتف.

1 من الشاشة الرئيسية، المس **الإعدادات** > **الفاكس** > **إعداد الفاكس التناظري** > **إعدادات تلقي الفاكسات** > **عناصر تحكم المسؤول** > **تشغيل الرد**.

2 حدد نمط الرنة.

3 طبّق التغييرات.

تعيين رقم واسم المحطة أو الفاكس الصادر

1 افتح مستعرض ويب، ثم اكتب عنوان IP الخاص بالطابعة في حقل العنوان.

ملاحظات:

- اطلع على عنوان IP للطابعة من قسم بروتوكول TCP/IP بقائمة شبكة الاتصال/المنافذ. يظهر عنوان IP في أربع مجموعات من الأرقام المفصولة بنقاط، مثل 123.123.123.123.
- إذا كنت تستخدم ملقم وكيل، فعطِّله مؤقتًا لتحميل صفحة الويب بشكل صحيح.

2 انقر فوق **إعدادات > إعدادات الفاكس > إعداد الفاكس التناظري**.

3 من قائمة "إعدادات الفاكس"، اكتب الاسم المطلوب طباعته على جميع الفاكسات الصادرة في حقل "اسم الفاكس" أو "اسم المحطة".

4 في حقل "رقم الفاكس" أو "رقم المحطة"، أدخل رقم فاكس الطابعة.

5 انقر فوق **"إرسال"**.

ضبط التاريخ والوقت

يمكنك ضبط التاريخ والوقت بحيث تتم طباعتهما على كل فاكس تقوم بإرساله. في حالة انقطاع الكهرباء، قد يتعين عليك إعادة ضبط التاريخ والوقت.

1 افتح مستعرض ويب، ثم اكتب عنوان IP الخاص بالطابعة في حقل العنوان.

ملاحظات:

- اطلع على عنوان IP للطابعة من قسم بروتوكول TCP/IP بقائمة شبكة الاتصال/المنافذ. يظهر عنوان IP في أربع مجموعات من الأرقام المفصولة بنقاط، مثل 123.123.123.123.
- إذا كنت تستخدم ملقم وكيل، فعطِّله مؤقتًا لتحميل صفحة الويب بشكل صحيح.

2 انقر فوق **إعدادات** > منطقة إعدادات أخرى > **الأمان > ضبط التاريخ والوقت**.

3 في حقل "ضبط التاريخ والوقت"، أدخل التاريخ والوقت الحاليين.

4 انقر فوق **"إرسال"**.

ملاحظة: يوصى باستخدام وقت شبكة الاتصال.

تهيئة الطابعة لمراعاة التوقيت الصيفي

اضبط الطابعة بحيث تضبط التوقيت الصيفي تلقائيًا.

1 افتح مستعرض ويب، ثم اكتب عنوان IP الخاص بالطابعة في حقل العنوان.

ملاحظات:

- اطلع على عنوان IP للطابعة من قسم بروتوكول TCP/IP بقائمة شبكة الاتصال/المنافذ. يظهر عنوان IP في أربع مجموعات من الأرقام المفصولة بنقاط، مثل 123.123.123.123.
- إذا كنت تستخدم ملقم وكيل، فعطِّله مؤقتًا لتحميل صفحة الويب بشكل صحيح.

2 انقر فوق **الأمان > ضبط التاريخ والوقت**.

3 حدد مربع الاختيار **"بدء التوقيت الصيفي تلقائيًا"**، ثم أدخل تواريخ البدء والانتهاء الخاصة بالتوقيت الصيفي في قسم "إعداد المنطقة الزمنية المخصص".

4 انقر فوق **"إرسال"**.

إرسال فاكس

إرسال فاكس باستخدام لوحة التحكم في الطابعة

1 قم بتحميل المستند الأصلي ووجه الصفحة نحو الأعلى، الحافة القصيرة أولاً في درج وحدة المستندات التلقائية (ADF) أو على زجاج الماسحة الضوئية ووجه الصفحة نحو الأسفل.

ملاحظات:

- لا تقم بتحميل البطاقات البريدية أو الصور الفوتوغرافية أو العناصر الصغيرة أو الأوراق الشفافة أو ورق الصور أو الوسائط الرقيقة (مثل قصاصات المجلات) في درج وحدة تغذية المستندات التلقائية. ضع هذه العناصر على زجاج الماسحة الضوئية.
- يضيء مصباح مؤشر وحدة تغذية المستندات التلقائية عند تحميل الطابعة بصورة مناسبة.

2 إذا كنت بصدد تحميل مستند في درج وحدة تغذية المستندات التلقائية (ADF)، فاضبط موجهات الورق.

3 من لوحة تحكم الطابعة، انتقل إلى:

> **فاكس** > OK > أدخل رقم اختصار أو فاكس في لوحة المفاتيح الرقمية > > **الحجم الأصلي** > OK

ملاحظة: إذا كنت تريد إرسال مستند آخر عبر الفاكس، فضعه على السطح الزجاجي للماسحة الضوئية، واضغط على زر السهم لليمين أو اليسار للتمرير إلى **مسح ضوئي للصفحة التالية**، ثم اضغط على OK.

4 اضغط على زر سهم الاتجاه الأيسر أو الأيمن للتمرير إلى **إنهاء المهمة**، ثم اضغط على OK.

إرسال فاكس باستخدام الكمبيوتر

لمستخدمي نظام التشغيل Windows

1 افتح مربع الحوار "طباعة" من المستند الذي تحاول إرساله عبر الفاكس.

2 حدد الطابعة، ثم انقر فوق **Properties** (خصائص) أو **Preferences** (تفضيلات) أو **Options** (خيارات) أو **Setup** (إعداد).

3 انقر فوق **Fax** (فاكس)**Enable Fax >** (تمكين الفاكس)، ومن ثم أدخل رقم أو أرقام الفاكس الخاصة بالمستلمين.

4 إذا لزم الأمر، قم بتهيئة إعدادات فاكس أخرى.

5 طبّق التغييرات، ومن ثم أرسل مهمة الفاكس.

ملاحظات:

- لا يتوفر خيار الفاكس إلا مع برنامج تشغيل PostScript® أو برنامج تشغيل الفاكس العام. لمزيد من المعلومات، انتقل إلى الموقع **http://support.lexmark.com**.
- لاستخدام خيار الفاكس مع برنامج تشغيل PostScript، قم بتهيئته وتمكينه في علامة التبويب Configuration (تهيئة).

لمستخدمي نظام التشغيل Macintosh

1 أثناء فتح أحد المستندات، اختر **File (ملف) > Print (طباعة)**.

2 حدد الطابعة.

3 أدخل رقم الفاكس الخاص بالمستلم، ومن ثم قم بتهيئة إعدادات الفاكس الأخرى، إذا لزم الأمر.

4 أرسل مهمة الفاكس.

إرسال فاكس باستخدام رقم اختصار

تشبه اختصارات الفاكس أرقام الاتصال السريع الموجودة على هاتف أو جهاز فاكس. يمكن أن يحتوي رقم الاختصار (1–999) على مستلم واحد أو عدة مستلمين.

1 قم بتحميل المستند الأصلي ووجه الصفحة نحو الأعلى، الحافة القصيرة أولاً في درج وحدة المستندات التلقائية (ADF) أو على زجاج الماسحة الضوئية ووجه الصفحة نحو الأسفل.

ملاحظات:

- لا تقم بتحميل البطاقات البريدية أو الصور الفوتوغرافية أو العناصر الصغيرة أو الأوراق الشفافة أو ورق الصور أو الوسائط الرقيقة (مثل قصاصات المجلات) في درج وحدة تغذية المستندات التلقائية. ضع هذه العناصر على زجاج الماسحة الضوئية.
- يضيء مصباح مؤشر وحدة تغذية المستندات التلقائية عند تحميل الطابعة بصورة مناسبة.

2 إذا كنت بصدد تحميل مستند في درج وحدة تغذية المستندات التلقائية (ADF)، فاضبط موجهات الورق.

3 اضغط على **#** ، ثم أدخل رقم الاختصار باستخدام لوحة المفاتيح الرقمية.

4 اضغط على .

إرسال فاكس في وقت مجدول

1 قم بتحميل المستند الأصلي ووجه الورقة نحو الأعلى، الحافة القصيرة أولاً في درج وحدة تغذية المستندات التلقائية (ADF) أو على زجاج الماسحة الضوئية ووجه الورقة نحو الأسفل.

ملاحظات:

- لا تقم بتحميل البطاقات البريدية أو الصور الفوتوغرافية أو العناصر الصغيرة أو الأوراق الشفافة أو ورق الصور أو الوسائط الرقيقة (مثل قصاصات المجلات) في درج وحدة تغذية المستندات التلقائية. ضع هذه العناصر على زجاج الماسحة الضوئية.
- يضيء مصباح مؤشر وحدة تغذية المستندات التلقائية (ADF) عند تحميل الورق بشكل سليم في درج وحدة تغذية المستندات التلقائية.

2 إذا كنت بصدد تحميل مستند في درج وحدة تغذية المستندات التلقائية (ADF)، فاضبط موجهات الورق.

3 من لوحة تحكم الطابعة، انتقل إلى:

> **فاكس** > OK > أدخل رقم الفاكس > **إرسال مؤجل** > **إرسال في وقت لاحق** > حدد تاريخ إرسال الفاكس > OK > حدد وقت إرسال الفاكس > OK

4 اضغط على .

ملاحظة: سيتم مسح المستند ضوئيًا، ثم إرساله بالفاكس في الوقت المجدول.

إنشاء اختصار وجهة الفاكس باستخدام Embedded Web Server (ملقم ويب المضمّن)

قم بتعيين اختصار لرقم فاكس واحد أو مجموعة أرقام فاكس.

1 افتح مستعرض ويب، ثم اكتب عنوان IP الخاص بالطابعة في حقل العنوان.

ملاحظات:

- اطلع على عنوان IP للطابعة من قسم بروتوكول TCP/IP بقائمة شبكة الاتصال/المنافذ. يظهر عنوان IP في أربع مجموعات من الأرقام المفصولة بنقاط، مثل 123.123.123.123.

- إذا كنت تستخدم خادم وكيل، فقم بتعطيله مؤقتًا لتحميل صفحة الويب بشكل صحيح.

2 انقر فوق **إعدادات > إدارة الاختصارات > إعدادا اختصار الفاكس**.

ملاحظة: قد يتطلب الأمر كلمة مرور. إذا لم يكن لديك معرف وكلمة مرور، فاتصل بالشخص المسئول عن دعم النظام.

3 اكتب اسمًا للاختصار، ثم أدخل رقم الفاكس.

ملاحظات:

- لإنشاء اختصار لأرقام متعددة، أدخل أرقام الفاكس للمجموعة.
- افصل بين كل رقم فاكس في المجموعة بفاصلة منقوطة (;).

4 عيّن رقم اختصار.

ملاحظة: إذا أدخلت رقمًا مستخدمًا بالفعل، فستتم مطالبتك بتحديد رقم آخر.

5 انقر فوق **إضافة**.

تخصيص إعدادات الفاكس

تغيير دقة الفاكس

1 قم بتحميل المستند الأصلي ووجه الورقة نحو الأعلى، الحافة القصيرة أولاً في درج وحدة تغذية المستندات التلقائية (ADF) أو على زجاج الماسحة الضوئية ووجه الورقة نحو الأسفل.

ملاحظات:

- لا تقم بتحميل البطاقات البريدية أو الصور الفوتوغرافية أو العناصر الصغيرة أو الأوراق الشفافة أو ورق الصور أو الوسائط الرقيقة (مثل قصاصات المجلات) في درج وحدة تغذية المستندات التلقائية. ضع هذه العناصر على زجاج الماسحة الضوئية.
- يضيء مصباح مؤشر وحدة تغذية المستندات التلقائية عند تحميل الطابعة بصورة مناسبة.

2 إذا كنت بصدد تحميل مستند في درج وحدة تغذية المستندات التلقائية (ADF)، فاضبط موجهات الورق.

3 من لوحة تحكم الطابعة، انتقل إلى:

> **فاكس** > OK > أدخل رقم الفاكس > **دقة** > حدِّد الدقة المطلوبة

ملاحظة: يمكنك الاختيار من بين "قياسي" (أقصى سرعة) وحتى "جيد جدًا" (أقل سرعة وأفضل جودة).

4 اضغط على .

جعل رسالة الفاكس أفتح أو أغمق

1 قم بتحميل المستند الأصلي ووجه الورقة نحو الأعلى، الحافة القصيرة أولاً في درج وحدة تغذية المستندات التلقائية (ADF) أو على زجاج الماسحة الضوئية ووجه الورقة نحو الأسفل.

ملاحظات:

- لا تقم بتحميل البطاقات البريدية أو الصور الفوتوغرافية أو العناصر الصغيرة أو الأوراق الشفافة أو ورق الصور أو الوسائط الرقيقة (مثل قصاصات المجلات) في درج وحدة تغذية المستندات التلقائية. ضع هذه العناصر على زجاج الماسحة الضوئية.
- يضيء مصباح مؤشر وحدة تغذية المستندات التلقائية عند تحميل الطابعة بصورة مناسبة.

2 إذا كنت بصدد تحميل مستند في درج وحدة تغذية المستندات التلقائية (ADF)، فاضبط موجهات الورق.

3 من لوحة تحكم الطابعة، انتقل إلى:

فاكس > OK > أدخل رقم الفاكس > OK > **قتامة** > اضبط قتامة رسالة الفاكس >

عرض سجل فاكس

1 افتح مستعرض ويب، ثم اكتب عنوان IP الخاص بالطابعة في حقل العنوان.

ملاحظات:

- اطلع على عنوان IP للطابعة من قسم بروتوكول TCP/IP بقائمة شبكة الاتصال/المنافذ. يظهر عنوان IP في أربع مجموعات من الأرقام المفصولة بنقاط، مثل 123.123.123.123.
- إذا كنت تستخدم ملقم وكيل، فعطِّله مؤقتًا لتحميل صفحة الويب بشكل صحيح.

2 انقر فوق **إعدادات** > **تقارير**.

3 انقر فوق **سجل مهام الفاكس** أو **سجل مكالمات الفاكس**.

منع استلام الفاكسات غير المرغوب فيها

1 افتح مستعرض ويب، ثم اكتب عنوان IP الخاص بالطابعة في حقل العنوان.

ملاحظات:

- اطلع على عنوان IP للطابعة من قسم بروتوكول TCP/IP بقائمة شبكة الاتصال/المنافذ. يظهر عنوان IP في أربع مجموعات من الأرقام المفصولة بنقاط، مثل 123.123.123.123.
- إذا كنت تستخدم ملقم وكيل، فعطِّله مؤقتًا لتحميل صفحة الويب بشكل صحيح.

2 انقر فوق **إعدادات** > **إعدادات الفاكس** > **إعداد الفاكس التناظري** > **إعاقة استلام الفاكسات المجهولة**.

ملاحظات:

- يمنع هذا الخيار جميع الفاكسات الواردة التي لها مُعرِّف متصل خاص أو بدون اسم الفاكس.
- في حقل "قائمة الفاكسات الممنوعة"، أدخل أرقام الهواتف أو أسماء الفاكس لمتصلي الفاكس المحددين المراد منع الاستلام منهم.

إلغاء فاكس صادر

إلغاء مهمة فاكس أثناء المسح الضوئي للمستندات الأصلية

- إذا كنت تستخدم درج وحدة تغذية المستندات التلقائية وظهرت **مسح الصفحة ضوئيًا**، فاضغط على .
- إذا كنت تستخدم زجاج الماسحة الضوئية وظهرت **مسح الصفحة ضوئيًا** أو **مسح الصفحة التالية ضوئيًا** أو **إنهاء المهمة**، فاضغط على .

إلغاء مهمة فاكس بعد المسح الضوئي للمستندات الأصلية

1 من لوحة تحكم الطابعة، اضغط على .

2 اضغط على زر السهم الأيمن أو الأيسر للتمرير إلى المهمة التي تريد إلغاءها.

3 اضغط على OK > **حذف المهام المحددة**.

إيقاف الفاكسات وتوجيهها

إيقاف الفاكسات

يتيح لك هذا الخيار إيقاف الفاكسات المستلمة من الطباعة حتى يتم تحريرها. يمكن تحرير الفاكسات الموقوفة يدويًا أو في وقت أو يوم مجدول.

1 افتح مستعرض ويب، ثم اكتب عنوان IP الخاص بالطابعة في حقل العنوان.

ملاحظات:

- اطلع على عنوان IP للطابعة من قسم بروتوكول TCP/IP بقائمة شبكة الاتصال/المنافذ. يظهر عنوان IP في أربع مجموعات من الأرقام المفصولة بنقاط، مثل 123.123.123.123.
- إذا كنت تستخدم ملقم وكيل، فعطِّله مؤقتًا لتحميل صفحة الويب بشكل صحيح.

2 انقر فوق **الإعدادات** > **إعدادات الفاكس** > **إعداد فاكس تناظري** > **إيقاف الفاكسات**.

3 من قائمة "وضع الفاكس"، حدِّد **إيقاف** أو **تشغيل دائم** أو **يدوي** أو **مجدول**.

4 في حالة تحديد "مجدول"، تابع من خلال الخطوات التالية:

أ انقر فوق **جدول إيقاف الفاكس**.

ب من قائمة "الإجراء"، حدد **إيقاف الفاكسات**.

ج من قائمة "الوقت"، حدد الوقت المراد تحرير الفاكسات الموقوفة فيه.

د من قائمة "يوم (أيام)"، حدد اليوم المراد تحرير الفاكسات الموقوفة فيه.

5 انقر فوق **إضافة**.

إعادة توجيه الفاكس

يتيح لك هذا الخيار طباعة الفاكسات المستلمة وإعادة توجيهها إلى رقم فاكس أو عنوان بريد إلكتروني أو موقع FTP أو LDSS.

1 افتح مستعرض ويب، ثم اكتب عنوان IP الخاص بالطابعة في حقل العنوان.

ملاحظات:

- اطلع على عنوان IP للطابعة من قسم بروتوكول TCP/IP بقائمة شبكة الاتصال/المنافذ. يظهر عنوان IP في أربع مجموعات من الأرقام المفصولة بنقاط، مثل 123.123.123.123.
- إذا كنت تستخدم ملقم وكيل، فعطِّله مؤقتًا لتحميل صفحة الويب بشكل صحيح.

2 انقر فوق **إعدادات** > **إعدادات الفاكس**.

3 من قائمة "إعادة توجيه الفاكسات"، حدِّد **طباعة** أو **طباعة وإعادة توجيه** أو **إعادة توجيه**.

4 من القائمة "إعادة توجيه إلى"، حدِّد **فاكس** أو **بريد إلكتروني** أو **FTP** أو **LDSS** أو **eSF**.

5 في حقل "إعادة توجيه إلى اختصار"، أدخل رقم الاختصار الذي تريد إعادة توجيه الفاكس إليه.

ملاحظة: يجب أن يكون رقم الاختصار قيمة صالحة للإعداد المحدد في قائمة "إعادة توجيه إلى".

6 انقر فوق **"إرسال"**.

فهم خيارات الفاكس

حجم المستند الأصلي

يتيح لك هذا الخيار اختيار حجم المستندات التي ستقوم بإرسالها عبر الفاكس.

1 من منطقة "الفاكس" بلوحة تحكم الطابعة، اضغط على الزر **Options (خيارات)**.
تظهر الرسالة **Original Size (حجم المستند الأصلي)**.

2 اضغط على OK.

3 اضغط على أزرار الأسهم حتى يظهر حجم المستند الأصلي، ثم اضغط على OK.

درجة الوضوح

يسمح لك هذا الخيار بضبط جودة إخراج الفاكس. تؤدي زيادة دقة الصورة إلى زيادة حجم الملف والوقت اللازم لإجراء المسح الضوئي للمستندات الأصلية. يؤدي تقليل درجة وضوح الصورة إلى تقليل الحجم.

حدد أحد ما يلي:

- **قياسية**—استخدم هذا الإعداد عند إرسال أغلب المستندات عبر الفاكس.
- **دقيقة 200 نقطة لكل بوصة**—استخدم هذا الإعداد عند إرسال المستندات التي تحتوي على طباعة صغيرة عبر الفاكس.
- **دقيقة جدًا 300 نقطة لكل بوصة**—استخدم هذا الإعداد عند إرسال المستندات التي تحتوي على تفاصيل دقيقة عبر الفاكس.
- **فائقة الدقة 600 نقطة لكل بوصة**—استخدم هذا الإعداد عند إرسال المستندات التي تشتمل على صور أو صور فوتوغرافية.

غمقان

يسمح لك هذا الخيار بضبط درجة تفتيح أو غمقان رسائل الفاكس بالنسبة للمستند الأصلي.

نوع المحتوى

يتيح لك هذا الخيار ضبط نوع المستند الأصلي.

حدد من بين أنواع المحتوى التالية:

- **رسومات**—يكون أغلب محتوى المستند الأصلي رسومات عمل مثل المخططات الدائرية والمخططات الشريطية والرسوم المتحركة.
- **صورة فوتوغرافية**—يتكون المستند الأصلي في الأغلب من صورة فوتوغرافية أو صورة.
- **نص**—يكون أغلب محتوى المستند الأصلي نصوصًا أو رسومات خطية.
- **نص/صورة فوتوغرافية**—يكون المستند الأصلي مزيجًا من نصوص ورسومات وصور فوتوغرافية.

مصدر المحتوى

يتيح لك هذا الخيار ضبط مصدر المستند الأصلي.

حدد من بين مصادر المحتوى التالية:

- **ليزر ألوان**—تمت طباعة المستند الأصلي باستخدام طابعة ليزر ألوان.
- **ليزر أبيض/أسود**—تمت طباعة المستند الأصلي باستخدام طابعة ليزر أحادية اللون.
- **نفث الحبر**—تمت طباعة المستند الأصلي باستخدام طابعة نفث الحبر.

- **صورة فوتوغرافية/فيلم**—المستند الأصلي صورة فوتوغرافية من فيلم.
- **مجلة**—المستند الأصلي من مجلة.
- **جريدة**—المستند الأصلي من جريدة.
- **مطبعة**—تمت طباعة المستند الأصلي باستخدام مطبعة.
- **غير ذلك**—تمت طباعة المستند الأصلي باستخدام طابعة بديلة أو غير معروفة.

الاتجاه:

يتيح لك هذا الخيار تحديد اتجاه المستند الأصلي، ثم تغيير إعدادات "الجانبين" و"التجليد" لتتطابق مع الاتجاه.

ربط

يتيح لك هذا الخيار تحديد ما إذا كان المستند الأصلي مجلداً من جانب الحافة الطويلة أو الحافة القصيرة.

المسح الضوئي

المسح الضوئي إلى عنوان FTP

وحدة تغذية المستندات التلقائية (ADF)	زجاج الماسحة الضوئية
استخدم وحدة تغذية المستندات التلقائية ADF للمستندات متعددة الصفحات. **ملاحظة:** تجري وحدة تغذية المستندات التلقائية المسح الضوئي لوجه واحد فقط من الورقة.	استخدم زجاج الماسحة الضوئية للمستندات ذات الصفحة الواحدة أو صفحات الكتب أو العناصر الصغيرة (مثل البطاقات البريدية أو الصور الفوتوغرافية) أو الورق الشفاف أو ورق الصور الفوتوغرافية أو الوسائط الرفيعة (مثل قصاصات المجلات).

تتيح لك الماسحة الضوئية مسح المستندات ضوئياً مباشرة إلى ملقم بروتوكول نقل الملفات (FTP). يتم إرسال عنوان FTP واحد فقط إلى الملقم في كل مرة.

عندما تتم تهيئة وجهة FTP من قِبل الشخص المسؤول عن دعم النظام لديك، يصبح اسم الوجهة متوفراً كرقم اختصار، أو مذكوراً كملف تعريف تحت الرمز Held Jobs (مهام معلقة). يمكن أن تكون وجهة FTP أيضًا طابعة PostScript أخرى.

إنشاء اختصارات

إنشاء اختصار FTP باستخدام Embedded Web Server (ملقم ويب المضمّن)

1 افتح مستعرض ويب، ثم اكتب عنوان IP الخاص بالطابعة في حقل العنوان.

ملاحظات:

- اطلع على عنوان IP للطابعة من قسم بروتوكول TCP/IP بقائمة شبكة الاتصال/المنافذ. يظهر عنوان IP في أربع مجموعات من الأرقام المفصولة بنقاط، مثل 123.123.123.123.
- إذا كنت تستخدم ملقم وكيل، فعطِّله مؤقتًا لتحميل صفحة الويب بشكل صحيح.

2 انتقل إلى:

إعدادات > منطقة إعدادات أخرى > **إدارة الاختصارات** > **إعداد اختصار FTP**

3 أدخل المعلومات المناسبة.

ملاحظة: قد يتطلب الأمر كلمة مرور. إذا لم يكن لديك معرفًا وكلمة مرور، فاتصل بالشخص المسئول عن دعم النظام.

4 أدخل رقم اختصار.

إذا أدخلت رقمًا مستخدمًا بالفعل، فستتم مطالبتك بتحديد رقم آخر.

5 انقر فوق **إضافة**.

المسح الضوئي إلى عنوان FTP

المسح الضوئي إلى عنوان FTP باستخدام رقم اختصار

1 قم بتحميل المستند الأصلي ووجه الصفحة نحو الأعلى، الحافة القصيرة أولاً في درج وحدة المستندات التلقائية (ADF) أو على زجاج الماسحة الضوئية ووجه الصفحة نحو الأسفل.

ملاحظات:

- لا تقم بتحميل البطاقات البريدية أو الصور الفوتوغرافية أو العناصر الصغيرة أو الأوراق الشفافة أو ورق الصور أو الوسائط الرقيقة (مثل قصاصات المجلات) في درج وحدة تغذية المستندات التلقائية. ضع هذه العناصر على زجاج الماسحة الضوئية.
- يضيء مصباح مؤشر وحدة تغذية المستندات التلقائية عند تحميل الطابعة بصورة مناسبة.

2 إذا كنت بصدد تحميل مستند في درج وحدة تغذية المستندات التلقائية (ADF)، فاضبط موجهات الورق.

3 من لوحة التحكم بالطابعة، اضغط على **#**، ثم أدخل رقم اختصار FTP.

4 اضغط على .

المسح الضوئي إلى الكمبيوتر

المسح الضوئي إلى الكمبيوتر

1 افتح مستعرض ويب، ثم اكتب عنوان IP الخاص بالطابعة في حقل العنوان.

ملاحظات:

- اطلع على عنوان IP للطابعة من قسم بروتوكول TCP/IP بقائمة شبكة الاتصال/المنافذ. يظهر عنوان IP في أربع مجموعات من الأرقام المفصولة بنقاط، مثل 123.123.123.123.
- إذا كنت تستخدم ملقم وكيل، فعطِّله مؤقتًا لتحميل صفحة الويب بشكل صحيح.

2 انقر فوق **ملف تعريف المسح الضوئي > إنشاء ملف تعريف المسح الضوئي**.

3 حدد إعدادات المسح الضوئي، ثم انقر فوق **التالي**.

4 قم بتحديد موقع على الكمبيوتر حيث تريد حفظ ملف الإخراج الذي تم مسحه ضوئيًا.

5 اكتب اسم المسح الضوئي.

يكون اسم المسح الضوئي هو الاسم الذي يظهر في قائمة "وضع المسح الضوئي" على الشاشة.

6 انقر فوق **"إرسال"**.

7 اتبع الإرشادات التي تظهر على شاشة "وضع المسح الضوئي".

يتم تخصيص رقم اختصار تلقائياً عندما تنقر فوق **"إرسال"**. يمكنك استخدام رقم الاختصار هذا عندما تكون مستعدًا لمسح المستندات ضوئيًا.

أ قم بتحميل المستند الأصلي ووجه الورقة نحو الأعلى، الحافة القصيرة أولاً في درج وحدة تغذية المستندات التلقائية (ADF) أو على زجاج الماسحة الضوئية ووجه الورقة نحو الأسفل.

ملاحظات:

- لا تقم بتحميل البطاقات البريدية أو الصور الفوتوغرافية أو العناصر الصغيرة أو الأوراق الشفافة أو ورق الصور أو الوسائط الرقيقة (مثل قصاصات المجلات) في درج وحدة تغذية المستندات التلقائية. ضع هذه العناصر على زجاج الماسحة الضوئية.
- يضيء مصباح مؤشر وحدة تغذية المستندات التلقائية (ADF) عندما يتم تحميل الورق بشكل سليم.

ب إذا كنت بصدد تحميل مستند في درج وحدة تغذية المستندات التلقائية (ADF)، فاضبط موجهات الورق.

ج من لوحة تحكم الطابعة، اضغط على **#**، ثم اكتب رقم الاختصار باستخدام لوحة المفاتيح أو اضغط على زر سهم لأعلى أو لأسفل للتمرير إلى **المهام المحجوزة**، ثم اضغط على زر سهم لأعلى أو لأسفل للتمرير إلى **الأوضاع**.

بعد إدخال رقم الاختصار، تجري الماسحة الضوئية عملية المسح الضوئي وترسل المستند إلى الدليل أو البرنامج المحدد. في حالة تحديد **الأوضاع** بلوحة تحكم الطابعة، حدِّد موقع الاختصار بالقائمة.

8 اعرض الملف من الكمبيوتر.

تم حفظ ملف الإخراج في الموقع أو بدء تشغيله في البرنامج المحدد.

فهم قوائم الطابعة

قائمة القوائم

قائمة الورق

المصدر الافتراضي
حجم/نوع الورق
تهيئة وحدة التغذية متعددة الأغراض
استبدال الحجم
مادة الورق
وزن الورق
تحميل الورق
أنواع مخصصة
أحجام المسح الضوئي المخصصة
الإعداد العام

تقارير

صفحة إعدادات القائمة
إحصائيات الجهاز
صفحة إعداد شبكة الاتصال[1]
قائمة الاختصارات
سجل مهام الفاكس
سجل مكالمات الفاكس
اختصارات النسخ
اختصارات البريد الإلكتروني
اختصارات الفاكس
اختصارات FTP
قائمة الأوضاع
خطوط الطباعة
تقرير الأصول

شبكة الاتصال/المنافذ

بطاقة واجهة شبكة الاتصال (NIC) النشطة
شبكة اتصال قياسية[2]
SMTP Setup (إعداد SMTP)

الأمان

طباعة سرية
سجل مراقبة الأمان
ضبط التاريخ والوقت

الإعدادات

إعدادات عامة
إعدادات النسخ
إعدادات الفاكس
E-mail Settings (إعدادات البريد الإلكتروني)
إعدادات FTP
إعدادات الطباعة

تعليمات

طباعة جميع الأدلة
طباعة الدليل
دليل البريد الإلكتروني
دليل الفاكس
دليل FTP
دليل عيوب الطباعة
دليل المعلومات
دليل المستلزمات

إدارة الاختصارات

اختصارات الفاكس
اختصارات البريد الإلكتروني
اختصارات FTP
اختصارات النسخ
اختصارات ملف التعريف

[1] وفقًا لإعداد الطابعة يظهر عنصر القائمة هذا كصفحة إعداد شبكة اتصال أو صفحة إعداد شبكة اتصال [x].

[2] استنادًا إلى إعداد الطابعة، يظهر عنصر القائمة هذا كشبكة اتصال قياسية أو شبكة اتصال [x].

قائمة "الورق"

قائمة "المصدر الافتراضي"

استخدام	لـ
Default Source (المصدر الافتراضي) الدرج [x] وحدة التغذية متعددة الأغراض ورق يدوي التغذية اليدوية للأظرف	تعيين مصدر ورق افتراضي لكافة مهام الطباعة. **ملاحظات:** • الدرج 1 (درج قياسي) هو إعداد المصنع الافتراضي. • من قائمة الورق، قم بتعيين تهيئة الجهاز المتعدد الأغراض على وضع "درج" حتى تظهر وحدة التغذية متعددة الأغراض كإعداد في القائمة. • في حال احتوى درجان على ورق من الحجم والنوع نفسه وفي حال كان الدرجان يملكان الإعدادات نفسها، فسيتم عندئذٍ ربط الدرجين تلقائيًا. عندما يكون أحد الدرجين فارغًا، تتم متابعة مهمة الطباعة باستخدام الدرج المرتبط.

قائمة Paper Size/Type (حجم/نوع الورق)

استخدام	من أجل
حجم الدرج [x] A4 A5 A6 JIS B5 Letter Legal Executive Oficio (المكسيك) Folio Statement Universal	تحديد حجم الورق المحمّل في كل درج. **ملاحظات:** • إعداد المصنع الافتراضي في الولايات المتحدة هو Letter. A4 هو إعداد المصنع الدولي. • في حالة ما إذا كان هناك درجان محملان بنفس حجم الورق ونوعه وكانت إعدادات الدرج لحجم الورق ونوعه متطابقة، يتم ربط الدرجين تلقائيًا. قد يتم ربط وحدة التغذية متعددة الأغراض أيضاً. عندما يكون أحد الدرجين فارغًا، تتم طباعة المهمة باستخدام الدرج المرتبط. • الحجم A6 مدعوم فقط في الدرج 1 ووحدة التغذية متعددة الأغراض.
نوع الدرج [x] الورق العادي ورق شفاف معاد تدويره ورق العناوين ورق فاخر ورق ذو رأسية مطبوعة مسبقًا ورق ملون ورق خفيف ورق ثقيل خشن/قطن نوع مخصص [x]	تحديد نوع الورق المحمَّل في كل درج. **ملاحظات:** • "الورق العادي" هو إعداد المصنع الافتراضي للدرج 1. "النوع المخصص [x]"هو إعداد المصنع الافتراضي لجميع الأدراج الأخرى. • في حالة توفر اسم محدد من قبل المستخدم، سيظهر هذا الاسم بدلاً من "النوع المخصص" [x]. • استخدم هذه القائمة لتهيئة ربط أدراج الورق تلقائيًا.
حجم وحدة التغذية متعددة الأغراض A4 A5 A6 JIS B5 Letter Legal Executive Oficio (المكسيك) Folio Statement Universal Envelope 7 3/4 ظرف 9 ظرف 10 DL Envelope ظرف C5 ظرف B5 أظرف أخرى	لتحديد حجم الورق المحمّل في وحدة التغذية متعددة الأغراض. **ملاحظات:** • إعداد المصنع الافتراضي في الولايات المتحدة هو Letter. A4 هو إعداد المصنع الدولي. • من قائمة "الورق"، عيّن "تهيئة وحدة التغذية متعددة الأغراض" على الوضع "درج" ليظهر "حجم وحدة التغذية متعددة الأغراض" كعنصر قائمة. • لا تقوم وحدة التغذية متعددة الأغراض باكتشاف حجم الورق تلقائيًا. يجب تعيين قيمة حجم الورق.
ملاحظة: يتم سرد الأدراج ووحدات التغذية التي تم تركيبها فقط في هذه القائمة.	

استخدام	من أجل
نوع وحدة التغذية متعددة الأغراض الورق العادي بطاقات ورق شفاف معاد تدويره ورق العناوين ورق فاخر ظرف ظرف خشن ورق ذو رأسية مطبوعة مسبقًا ورق ملون ورق خفيف ورق ثقيل خشن/قطن نوع مخصص [x]	لتحديد نوع الورق المحمّل في وحدة التغذية متعددة الأغراض. **ملاحظات:** • Plain Paper (ورق عادي) هو إعداد المصنع الافتراضي. • من قائمة "الورق"، عيّن الإعداد "تهيئة وحدة التغذية متعددة الأغراض" على "الدرج" لكي يظهر الإعداد "نوع وحدة التغذية متعددة الأغراض" كعنصر قائمة.
حجم الورق اليدوي A4 A5 A6 JIS B5 Letter Legal Executive Oficio (المكسيك) Folio Statement Universal	لتحديد حجم الورق الذي يتم تحميله يدويًا. **ملاحظة:** إعداد المصنع الافتراضي في الولايات المتحدة هو Letter. A4 هو إعداد المصنع الدولي.
نوع الورق اليدوي الورق العادي بطاقات ورق شفاف معاد تدويره ورق العناوين ورق فاخر ورق ذو رأسية مطبوعة مسبقًا ورق ملون ورق خفيف ورق ثقيل خشن/قطن نوع مخصص [x]	تحديد نوع الورق الذي يتم تحميله يدويًا. **ملاحظات:** • Plain Paper (ورق عادي) هو إعداد المصنع الافتراضي. • من قائمة "الورق"، يجب ضبط الإعداد "تهيئة وحدة التغذية متعددة الأغراض" على الوضع "يدوي" حتى يظهر الخيار "نوع الورق" كعنصر قائمة.
ملاحظة: يتم سرد الأدراج ووحدات التغذية التي تم تركيبها فقط في هذه القائمة.	

استخدام	من أجل
حجم الظرف اليدوي Envelope 7 3/4 ظرف 9 ظرف 10 DL Envelope ظرف C5 ظرف B5 أظرف أخرى	لتحديد حجم الظرف الذي يتم تحميله يدويًا. **ملاحظة:** Envelope 10 هو إعداد المصنع الافتراضي في الولايات المتحدة. DL Envelope هو إعداد المصنع الافتراضي الدولي.
نوع الظرف اليدوي ظرف ظرف خشن نوع مخصص [x]	لتحديد نوع الظرف الذي يتم تحميله يدويًا. **ملاحظة:** Envelope (ظرف) هو إعداد المصنع الافتراضي.
ملاحظة: يتم سرد الأدراج ووحدات التغذية التي تم تركيبها فقط في هذه القائمة.	

قائمة "تهيئة وحدة التغذية متعددة الأغراض"

استخدم	من أجل
تهيئة MP الدرج "يدوي" الأول	لتحديد الوقت الذي تقوم فيه الطابعة بتحديد الورق من وحدة التغذية متعددة الأغراض. **ملاحظات:** • إعداد المصنع الافتراضي هو "الدرج". يؤدي إعداد "الدرج" إلى تهيئة وحدة التغذية متعددة الأغراض كمصدر تلقائي للورق. • يؤدي الإعداد "يدوي"إلى تعيين وحدة التغذية متعددة الأغراض فقط لمهام الطباعة بالتغذية اليدوية. • يؤدي إعداد "الأول" إلى تهيئة وحدة التغذية متعددة الأغراض كمصدر أساسي للورق.

قائمة "حجم بديل"

استخدم	من أجل
حجم بديل إيقاف Statement/A5 Letter/A4 عرض الكل	لاستبدال حجم ورق محدد إذا كان حجم الورق المطلوب غير متاح. **ملاحظات:** • "عرض الكل" هو إعداد المصنع الافتراضي. يمكن إتمام جميع الاستبدالات المتاحة. • يشير الإعداد "إيقاف" إلى عدم إمكانية إجراء تبديل للحجم. • يتيح ضبط استبدال الحجم إمكانية متابعة مهمة الطباعة بدون ظهور رسالة **"تغيير الورق"**.

قائمة Paper Texture (مادة الورق)

استخدام	لـ
Plain Texture (مادة الورق العادي) Smooth (ناعم) عادي Rough (خشن)	لتحديد المادة النسبية للورق العادي الذي تم تحميله. **ملاحظة:** "عادي" هو إعداد المصنع الافتراضي.

استخدام	لـ
Card Stock Texture (مادة البطاقات) Smooth (ناعم) عادي Rough (خشن)	لتحديد المادة النسبية للبطاقات التي تم تحميلها. **ملاحظات:** • "عادي" هو إعداد المصنع الافتراضي. • تظهر الخيارات فقط إذا كانت البطاقات من النوع المدعوم.
Transparency Texture (مادة الورق الشفاف) Smooth (ناعم) عادي Rough (خشن)	لتحديد المادة النسبية للورق الشفاف الذي تم تحميله. **ملاحظة:** "عادي" هو إعداد المصنع الافتراضي.
Recycled Texture (مادة الورق المعاد تدويره) Smooth (ناعم) عادي Rough (خشن)	لتحديد المادة النسبية للورق المعاد تدويره والذي تم تحميله. **ملاحظة:** إعداد المصنع الافتراضي هو "خفيف".
Labels Texture (مادة الملصقات) Smooth (ناعم) عادي Rough (خشن)	لتحديد المادة النسبية للملصقات التي تم تحميلها. **ملاحظة:** إعداد المصنع الافتراضي هو "خفيف".
Bond Texture (مادة ورق السندات) Smooth (ناعم) عادي Rough (خشن)	لتحديد المادة النسبية لورق السندات الذي تم تحميله. **ملاحظة:** إعداد المصنع الافتراضي هو "خفيف".
Envelope Texture (مادة الظرف) Smooth (ناعم) عادي Rough (خشن)	لتحديد المادة النسبية للأظرف التي تم تحميلها. **ملاحظة:** "عادي" هو إعداد المصنع الافتراضي.
Rough Envelope Texture (مادة الظرف الخشن) Rough (خشن)	لتحديد المادة النسبية للأظرف الخشنة التي تم تحميلها.
Letterhead Texture (مادة الورق ذي الرأسية) Smooth (ناعم) {\;normal Rough (خشن)	لتحديد المادة النسبية للورق ذي الرأسية الذي تم تحميله. **ملاحظة:** "عادي" هو إعداد المصنع الافتراضي.
Preprinted Texture (مادة الورق المطبوع مسبقًا) Smooth (ناعم) عادي Rough (خشن)	لتحديد المادة النسبية للورق المطبوع مُسبقًا الذي تم تحميله. **ملاحظة:** "عادي" هو إعداد المصنع الافتراضي.
Colored Texture (مادة الورق الملون) Smooth (ناعم) عادي Rough (خشن)	لتحديد المادة النسبية للورق الملون الذي تم تحميله. **ملاحظة:** "عادي" هو إعداد المصنع الافتراضي.
Light Texture (مادة الورق الخفيف) Smooth (ناعم) {\;normal Rough (خشن)	لتحديد المادة النسبية للورق الذي تم تحميله. **ملاحظة:** إعداد المصنع الافتراضي هو "خفيف".

استخدام	لـ
Heavy Texture (مادة الورق الثقيل) Smooth (ناعم) {\;normal Rough (خشن)	لتحديد المادة النسبية للورق الذي تم تحميله. **ملاحظة:** إعداد المصنع الافتراضي هو "خفيف".
Rough/Cotton Texture (مادة الورق الخشن/القطني) Rough (خشن)	لتحديد المادة النسبية للورق القطني الذي تم تحميله.
مادة [x]المخصصة Smooth (ناعم) عادي Rough (خشن)	لتحديد المادة النسبية للورق المخصص الذي تم تحميله. **ملاحظات:** • إعداد المصنع الافتراضي هو "خفيف". • تظهر الخيارات فقط إذا كان النوع المخصص مدعومًا.

قائمة أوزان الورق

الاستخدام	من أجل
وزن الورق العادي خفيف عادية ثقيل	لتحديد الوزن النسبي للورق العادي الذي تم تحميله. **ملاحظة:** "عادي" هو إعداد المصنع الافتراضي.
وزن البطاقات خفيف عادي ثقيل	لتحديد الوزن النسبي للبطاقات التي تم تحميلها. **ملاحظة:** "عادي" هو إعداد المصنع الافتراضي.
وزن الورق الشفاف خفيف عادي ثقيل	لتحديد الوزن النسبي للورق الشفاف الذي تم تحميله. **ملاحظة:** "عادي" هو إعداد المصنع الافتراضي.
وزن الورق المعاد تدويره خفيف عادي ثقيل	لتحديد الوزن النسبي للورق المعاد تدويره والذي تم تحميله. **ملاحظة:** Normal (عادي) هو إعداد المصنع الافتراضي.
وزن الملصقات خفيف عادي ثقيل	لتحديد الوزن النسبي للملصقات التي تم تحميلها. **ملاحظة:** "عادي" هو إعداد المصنع الافتراضي.
وزن ورق الربط خفيف عادي ثقيل	لتحديد الوزن النسبي لورق السندات الذي تم تحميله. **ملاحظة:** "عادي" هو إعداد المصنع الافتراضي.
وزن الظرف خفيف عادي ثقيل	لتحديد الوزن النسبي للأظرف التي تم تحميلها. **ملاحظة:** "عادي" هو إعداد المصنع الافتراضي.

الاستخدام	من أجل
Rough Envelope Weight (وزن الأظرف الخشنة) خفيف عادي ثقيل	لتحديد الوزن النسبي للأظرف الخشنة التي تم تحميلها. **ملاحظة:** "عادي" هو إعداد المصنع الافتراضي.
Letterhead Weight (وزن الورق ذو الرأسية) خفيف عادي ثقيل	لتحديد الوزن النسبي للورق ذي الرأسية الذي تم تحميله. **ملاحظة:** "عادي" هو إعداد المصنع الافتراضي.
Preprinted Weight (وزن الأوراق المطبوعة مسبقًا) خفيف عادي ثقيل	لتحديد الوزن النسبي للورق المطبوع مسبقًا الذي تم تحميله. **ملاحظة:** "عادي" هو إعداد المصنع الافتراضي.
وزن الورق الملون خفيف عادي ثقيل	لتحديد الوزن النسبي للورق الملون الذي تم تحميله. **ملاحظة:** Normal (عادي) هو إعداد المصنع الافتراضي.
Light Weight (وزن الورق الساطع) خفيف	لتحديد أن الوزن النسبي للورق الذي تم تحميله خفيف.
Heavy Weight (وزن الورق الكثيف) ثقيل	لتحديد أن الوزن النسبي للورق الذي تم تحميله ثقيل.
Rough/Cotton Weight (وزن الورق الخشن/القطني) خفيف عادية ثقيل	تحديد الوزن النسبي للورق القطني أو الخشن الذي تم تحميله. **ملاحظة:** Normal (عادي) هو إعداد المصنع الافتراضي.
وزن مخصص [x] خفيف عادي ثقيل	لتحديد الوزن النسبي للورق المخصص الذي تم تحميله. **ملاحظات:** • Normal (عادي) هو إعداد المصنع الافتراضي. • تظهر الخيارات فقط إذا عندما يكون النوع المخصص مدعومًا.

قائمة "الورق"

استخدام	لـ
تحميل ورق معاد تدويره وحدة الطباعة على الوجهين Off (إيقاف)	يحدد إعداد الطباعة على الوجهين ويعينه لكل مهام الطباعة التي تحدد "الورق المعاد تدويره" باعتباره نوع الورق.
Bond Loading (تحميل ورق الربط) وحدة الطباعة على الوجهين Off (إيقاف)	يحدد إعداد الطباعة على الوجهين ويعينه لكل مهام الطباعة التي تحدد "ورق السندات" باعتباره نوع الورق.

ملاحظات:

- يعمل خيار الطباعة على الوجهين على ضبط الإعداد الافتراضي للطابعة على الطباعة على الوجهين لجميع مهام الطباعة إلا إذا تم تحديد الطباعة على وجه واحد من "تفضيلات الطباعة" أو مربع الحوار Print (طباعة).
- في حالة تحديد "طباعة على الوجهين"، يتم إرسال جميع مهام الطباعة عبر وحدة الطباعة على الوجهين، بما في ذلك مهام الطباعة على وجه واحد.
- "إيقاف" هو إعداد المصنع الافتراضي لجميع القوائم.

استخدام	لـ
تحميل ورق ذي رأسية وحدة الطباعة على الوجهين Off (إيقاف)	يحدد إعداد الطباعة على الوجهين ويعينه لكل مهام الطباعة التي تحدد "الورق ذي الرأسية" باعتباره نوع الورق.
تحميل ورق مطبوع مسبقًا وحدة الطباعة على الوجهين Off (إيقاف)	يحدد إعداد الطباعة على الوجهين ويعينه لكل مهام الطباعة التي تحدد "الورق المطبوع مسبقًا" باعتباره نوع الورق.
Colored Loading (تحميل ورق ملون) وحدة الطباعة على الوجهين Off (إيقاف)	يحدد إعداد الطباعة على الوجهين ويعينه لكل مهام الطباعة التي تحدد "ورق ملون" باعتباره نوع الورق.
تحميل ورق خفيف وحدة الطباعة على الوجهين Off (إيقاف)	يحدد إعداد الطباعة على الوجهين ويعينه لكل مهام الطباعة التي تحدد "ورق خفيف" باعتباره نوع الورق.
تحميل ورق ثقيل وحدة الطباعة على الوجهين Off (إيقاف)	يحدد إعداد الطباعة على الوجهين ويعينه لكل مهام الطباعة التي تحدد "ورق ثقيل" باعتباره نوع الورق.
تحميل [x] ورق مخصص وحدة الطباعة على الوجهين Off (إيقاف)	يحدد إعداد الطباعة على الوجهين ويعينه لكل مهام الطباعة التي تحدد "ورق مخصص [x]" باعتباره نوع الورق. **ملاحظة:** يتوفر الخيار "تحميل ورق مخصص [x]" فقط إذا كان نوع الورق المخصص مدعومًا.

ملاحظات:

- يعمل خيار الطباعة على الوجهين على ضبط الإعداد الافتراضي للطابعة على الطباعة على الوجهين لجميع مهام الطباعة إلا إذا تم تحديد الطباعة على وجه واحد من "تفضيلات الطباعة" أو مربع الحوار Print (طباعة).
- في حالة تحديد "طباعة على الوجهين"، يتم إرسال جميع مهام الطباعة عبر وحدة الطباعة على الوجهين، بما في ذلك مهام الطباعة على وجه واحد.
- "إيقاف" هو إعداد المصنع الافتراضي لجميع القوائم.

قائمة Custom Types (أنواع مخصصة)

استخدام	لـ
النوع المخصص [x] ورق بطاقات ورق شفاف خشن/قطن ورق العناوين ورق العناوين Vinyl ظرف	قم بربط ورق أو نوع وسائط خاصة باسم نوع مخصص مضبوط في المصنع أو باسم مخصص محدد من قبل المستخدم تم إنشاؤه من ملقم الويب المضمن أو من MarkVision™ Professional. **ملاحظات:** • يعتبر الإعداد Paper (الورق) إعداد المصنع الافتراضي. • يجب أن يكون نوع الوسائط المخصص مدعومًا بواسطة الدرج أو وحدة التغذية متعددة الأغراض المحددة للتمكن من الطباعة من هذا المصدر.
معاد تدويره ورق بطاقات ورق شفاف خشن/قطن ورق العناوين ورق العناوين Vinyl ظرف	حدد نوع ورق عند تحديد Recycled (معاد تدويره) في قوائم أخرى. **ملاحظات:** • يعتبر الإعداد Paper (الورق) إعداد المصنع الافتراضي. • يجب أن يكون نوع الوسائط المخصص مدعومًا بواسطة الدرج أو وحدة التغذية متعددة الأغراض المحددة للتمكن من الطباعة من هذا المصدر.

قائمة Custom Scan Sizes (أحجام المسح الضوئي المخصصة)

استخدام	لـ
حجم المسح الضوئي المخصص [x] Scan Size Name (اسم حجم المسح الضوئي) العرض الارتفاع Orientation (الاتجاه) عمليتا مسح ضوئي لكل جانب إيقاف تشغيل	لتحديد اسم حجم مسح ضوئي مخصص وحجم واتجاه صفحة. **ملاحظات:** • 8.5 بوصة هو إعداد المصنع الافتراضي لعرض الورق. 216 mm (216 ملليمتر) هو الإعداد الافتراضي الدولي للمصنع بالنسبة لعرض الورق. • 14 بوصة هو إعداد المصنع الافتراضي لارتفاع الورق. 356 mm (356 ملليمتر) هو الإعداد الافتراضي الدولي للمصنع بالنسبة لارتفاع الورق. • "طولي" هو إعداد المصنع الافتراضي بالنسبة لإعداد "الاتجاه". • Off (إيقاف التشغيل) هو إعداد المصنع الافتراضي لعمليتي المسح الضوئي لكل وجه.

قائمة الإعداد العالمي

استخدام	من أجل
وحدات القياس بوصات مليمترات	تحديد وحدات القياس. **ملاحظات:** • "بوصات" هو إعداد المصنع الافتراضي للولايات المتحدة. • "ملليمتر" هو إعداد المصنع الافتراضي الدولي.
العرض الرأسي 3 – 14.17 بوصة 76–360 ملم	تعيين عرض الاتجاه الطولي. **ملاحظات:** • إذا تجاوز العرض الحد الأقصى، فتستخدم الطابعة أقصى حد مسموح به للعرض. • "8.5 بوصات" هو إعداد المصنع الافتراضي للولايات المتحدة. يمكنك زيادة العرض بزيادات قدرها 0.01 بوصة. • 216 ملم هو إعداد المصنع الافتراضي الدولي. يمكنك زيادة العرض بزيادات قدرها 1 مم.
الارتفاع الرأسي 3 – 14.17 بوصة 76–360 ملم	ضبط الارتفاع الرأسي. **ملاحظات:** • إذا تجاوز الارتفاع الحد الأقصى، فتستخدم الطابعة أقصى حد مسموح به للارتفاع. • "14 بوصة" هو إعداد المصنع الافتراضي للولايات المتحدة. يمكنك زيادة الارتفاع بزيادات قدرها 0.01 بوصة. • 356 ملم هو إعداد المصنع الافتراضي الدولي. يمكنك زيادة الارتفاع بزيادات قدرها 1 ملم.
اتجاه التغذية حافة قصيرة حافة طويلة	تحديد اتجاه التغذية عند إمكانية تحميل الورق في أي اتجاه. **ملاحظات:** • "حافة قصيرة" هو إعداد المصنع الافتراضي. • تظهر "الحافة الطويلة" فقط إذا كانت أطول حافة أقصر من الحد الأقصى للعرض الذي يدعمه الدرج.

قائمة Reports (التقارير)

قائمة Reports (التقارير)

الاستخدام	من أجل
صفحة إعدادات القائمة	لطباعة تقرير يضم معلومات حول الورق الذي تم تحميله في الأدراج والذاكرة المُركَّبة وإجمالي عدد الصفحات والإنذارات وزمن التوقف ولغة لوحة التحكم بالطابعة وعنوان TCP/IP وحالة مستلزمات الطباعة وحالة اتصال الشبكة ومعلومات أخرى.

الاستخدام	من أجل
إحصائيات الجهاز	لطباعة تقرير يحتوي على إحصائيات الطابعة مثل معلومات عن مستلزمات الطباعة وتفاصيل بشأن الصفحات المطبوعة.
صفحة إعداد شبكة الاتصال	لطباعة تقرير يحتوي على معلومات حول إعدادات طابعة شبكة الاتصال؛ مثل معلومات عنوان TCP/IP. **ملاحظة:** يظهر عنصر القائمة هذا فقط في طابعات شبكات الاتصال أو الطابعات المتصلة بملقمات الطباعة.
قائمة الاختصارات	اطبع تقريرًا يحتوي على معلومات حول الاختصارات المكوّنة.
سجل مهام الفاكس	اطبع تقريرًا يحتوي على معلومات حول آخر 200 عملية فاكس تم إكمالها. **ملاحظة:** يتوفر عنصر القائمة هذا فقط عند تعيين "تمكين سجل المهام" على "تشغيل" في قائمة "إعدادات الفاكس".
سجل مكالمات الفاكس	اطبع تقريرًا يضم معلومات حول آخر 100 مكالمة تمت محاولة إجرائها واستلامها وحظرها. **ملاحظة:** يتوفر عنصر القائمة هذا فقط عند تعيين "تمكين سجل المهام" على "تشغيل" في قائمة "إعدادات الفاكس".
اختصارات النسخ	اطبع تقريرًا يحتوي على معلومات حول اختصارات النسخ.
اختصارات البريد الإلكتروني	اطبع تقريرًا يحتوي على معلومات حول اختصارات البريد الإلكتروني.
اختصارات الفاكس	اطبع تقريرًا يحتوي على معلومات حول اختصارات الفاكس.
اختصارات FTP	اطبع تقريرًا يحتوي على معلومات حول اختصارات FTP.
قائمة الأوضاع	لطباعة قائمة بملفات التعريف المخزنة في الطابعة.
خطوط الطباعة	لطباعة تقرير بكل الخطوط المتاحة بالنسبة للغة الطابعة المعينة حاليًا في الطابعة.
تقرير الأصول	اطبع تقريرًا يحتوي على معلومات الأصول بما في ذلك الرقم التسلسلي للطابعة واسم الطراز. يشتمل التقرير على نصوص ورموز منتج عالمي (UPC) شريطية يمكن مسحها ضوئيًا لتصبح ضمن قاعدة بيانات الأصول.

قائمة "شبكة الاتصال/المنافذ"

قائمة Active NIC (بطاقة واجهة شبكة الاتصال النشطة)

استخدم	من أجل
بطاقة واجهة شبكة الاتصال (NIC) نشطة تلقائي [قائمة ببطاقات الشبكات المتاحة]	**ملاحظات:** • "تلقائي" هو إعداد المصنع الافتراضي. • يظهر عنصر القائمة هذا فقط عند تركيب بطاقة شبكة اتصال اختيارية.

قائمة Standard Network (شبكة الاتصال القياسية) أو Network (شبكة الاتصال) [x] .

ملاحظة: تظهر المنافذ النشطة فقط في هذه القائمة.

استخدام	لـ
إيثرنت ذات كفاءة في توفير الطاقة تمكين تعطيل	لتخفيض استهلاك الطاقة عندما لا تتلقى الطابعة أي بيانات من شبكة اتصال Ethernet. **ملاحظة:** إعداد المصنع الافتراضي هو "خفيف".

استخدام	لـ
PCL SmartSwitch تشغيل إيقاف	ضبط الطابعة لتنتقل تلقائياً إلى محاكاة PCL عندما تتطلب مهمة الطباعة ذلك، بغض النظر عن لغة الطابعة الافتراضية. **ملاحظات:** • On (تشغيل) هو إعداد المصنع الافتراضي. • في حالة تعطيل PCL SmartSwitch، فلن تقوم الطابعة بفحص البيانات الواردة وستستخدم اللغة الافتراضية للطابعة المحددة في قائمة Setup (إعداد).
PS SmartSwitch تشغيل إيقاف	ضبط الطابعة لتنتقل تلقائياً إلى محاكاة PS عندما تتطلب مهمة الطباعة ذلك، بغض النظر عن لغة الطابعة الافتراضية. **ملاحظات:** • On (تشغيل) هو إعداد المصنع الافتراضي. • في حالة تعطيل PS SmartSwitch، فلن تقوم الطابعة بفحص البيانات الواردة وستستخدم اللغة الافتراضية للطابعة المحددة في قائمة Setup (إعداد).
NPA Mode (وضع NPA) إيقاف Auto (تلقائي)	لضبط الطابعة لأداء المعالجة الخاصة اللازمة للاتصال ثنائي الاتجاه وفقًا للاصطلاحات التي يحددها بروتوكول NPA. **ملاحظات:** • Auto (تلقائي) هو إعداد المصنع الافتراضي. • تتم إعادة تشغيل الطابعة تلقائيًا عندما يتم تغيير الإعداد من لوحة التحكم.
Network Buffer (المخزن المؤقت للشبكة) Auto (تلقائي) 3 كيلوبايت إلى [أقصى حجم مسموح به]	لتعيين حجم ذاكرة التخزين المؤقت لإدخال شبكة الاتصال. **ملاحظات:** • Auto (تلقائي) هو إعداد المصنع الافتراضي. • يعتمد أقصى حجم مسموح به على سعة الذاكرة في الطابعة وحجم المخازن المؤقتة المرتبطة الأخرى وكون Resource Save (حفظ المورد) في وضع On (التشغيل) أم Off (إيقاف التشغيل). • لزيادة نطاق أقصى حجم للمخزن المؤقت للشبكة، قم بتعطيل أو تقليل حجم المخازن المؤقتة المتوازية والتسلسلية وشبكة الاتصال. • تتم إعادة تشغيل الطابعة تلقائيًا عندما يتم تغيير الإعداد من لوحة التحكم.
Job Buffering (التخزين المؤقت للمهمة) إيقاف تشغيل Auto (تلقائي)	لتخزين مهام الطباعة مؤقتًا على قرص الطابعة الصلب قبل الطباعة. تظهر هذه القائمة فقط عند تركيب قرص مهيأ. **ملاحظات:** • إعداد المصنع الافتراضي هو Off (إيقاف التشغيل). • تتم إعادة تشغيل الطابعة تلقائيًا عندما يتم تغيير الإعداد من لوحة التحكم. ومن ثم يتم تحديث تحديد القائمة.
MAC PS الثنائي تشغيل إيقاف Auto (تلقائي)	لضبط الطابعة لمعالجة مهام طباعة Macintosh PostScript الثنائية. **ملاحظة:** Auto (تلقائي) هو إعداد المصنع الافتراضي.
إعداد شبكة الاتصال القياسية أو إعداد شبكة الاتصال [x] Reports (التقارير) Network Card (بطاقة شبكة الاتصال) TCP/IP IPv6 Wireless (لاسلكي) AppleTalk	عرض وتعيين إعدادات شبكة اتصال الطابعة. **ملاحظة:** تظهر قائمة Wireless (لاسلكي) فقط عند توصيل الطابعة بشبكة لاسلكية.

قائمة Reports (التقارير)

للوصول إلى القائمة، انتقل لأي مما يلي:

- **Network/Ports (شبكة الاتصال/المنافذ) > Standard Network (شبكة الاتصال القياسية) > Standard Network Setup (إعداد شبكة الاتصال القياسية) > Reports (التقارير)**
- **Network/Ports (شبكة الاتصال/المنافذ) > Network (شبكة الاتصال) [x] > Network [x] Setup (إعداد شبكة الاتصال) > Reports (التقارير)**

استخدام	لـ
صفحة إعداد الطباعة	لطباعة تقرير يحتوي على معلومات حول إعدادات طابعة شبكة الاتصال؛ مثل عنوان TCP/IP.

قائمة Network Card (بطاقة الشبكة)

للوصول إلى القائمة، انتقل إلى أي مما يلي:

- **Network/Ports (شبكة الاتصال/المنافذ) > Standard Network (شبكة الاتصال القياسية) > Standard Network Setup (إعداد شبكة الاتصال القياسية) > Network Card (بطاقة شبكة الاتصال)**
- **Network/Ports (شبكة الاتصال/المنافذ) > Network (شبكة الاتصال) [x] > Network [x] Setup (إعداد شبكة الاتصال [×]) > Network Card (بطاقة شبكة الاتصال)**

استخدام	لـ
عرض حالة البطاقة "متصل" غير متصلة	عرض حالة اتصال مهايئ شبكة الاتصال اللاسلكية.
عرض سرعة البطاقة	عرض سرعة مهايئ شبكة الاتصال اللاسلكية النشطة.
"عنوان شبكة الاتصال" UAA LAA	اعرض عناوين الشبكة.
زمن إيقاف المهمة 0، و10–225 ثانية	قم بتعيين مقدار الوقت الذي يستغرقه إلغاء مهمة طباعة على شبكة. **ملاحظات:** • "90 ثانية" هو إعداد المصنع الافتراضي. • تعطل قيمة الإعداد 0 زمن التوقف. • عند تحديد قيمة تتراوح بين 1 و9، فسوف تظهر **Invalid (غير صالحة)** على الشاشة، ولا يتم حفظ القيمة.
صفحة شعار إيقاف تشغيل	اسمح للطابعة بطباعة صفحة شعار. **ملاحظة:** إعداد المصنع الافتراضي هو Off (إيقاف التشغيل).

قائمة TCP/IP

للوصول إلى القائمة، انتقل لأي مما يلي:

- **Network/Ports (شبكة الاتصال/المنافذ) > Standard Network (شبكة الاتصال القياسية) > Standard Network Setup (إعداد شبكة الاتصال القياسية) > TCP/IP**
- **Network/Ports (شبكة الاتصال/المنافذ) > Network [x] (شبكة الاتصال [×]) > Network [x] Setup (إعداد شبكة الاتصال) > TCP/IP**

ملاحظة: تتوفر هذه القائمة فقط بطابعات شبكات الاتصال أو الطابعات المتصلة بخوادم الطباعة.

استخدام	لـ
تعيين اسم المضيف	لتعيين اسم المضيف الحالي لعنوان TCP/IP. **ملاحظة:** يمكن تغيير هذا الاسم فقط من ملقم الويب المضمن.
عنوان IP	لعرض معلومات عنوان TCP/IP الحالية أو تغييرها. **ملاحظة:** يعمل الإعداد اليدوي لعنوان IP على ضبط إعدادات Enable DHCP (تمكين DHCP) وEnable Auto IP (تمكين عنوان IP تلقائيًا) على Off (إيقاف التشغيل). كما يعمل على ضبط Enable BOOTP (تمكين BOOTP) وEnable RARP (تمكين RARP) على Off (إيقاف التشغيل) في الأنظمة التي تدعم بروتوكولي BOOTP وRARP.
Netmask (قناع الشبكة)	لعرض معلومات قناع شبكة TCP/IP الحالية أو تغييرها.
Gateway (مدخل)	لعرض معلومات عبَّارة TCP/IP الحالية أو تغييرها.
تمكين DHCP تشغيل إيقاف	تحديد عنوان بروتوكول DHCP وتعيين المعلمات. **ملاحظة:** On (تشغيل) هو إعداد المصنع الافتراضي.
تمكين RARP تشغيل إيقاف	لتحديد إعداد تعيين عنوان بروتوكول RARP. **ملاحظة:** إعداد المصنع الافتراضي هو Off (إيقاف التشغيل).
تمكين BOOTP تشغيل إيقاف	لتحديد إعداد تعيين عنوان بروتوكول BOOTP. **ملاحظة:** On (تشغيل) هو إعداد المصنع الافتراضي.
تمكين AutoIP نعم لا	لتحديد إعداد "شبكات اتصال التهيئة الصفرية". **ملاحظة:** Yes (نعم) هو إعداد المصنع الافتراضي.
تمكين FTP/TFTP نعم لا	لتمكين ملقم FTP المدمج، والذي يتيح لك إمكانية إرسال ملفات إلى الطابعة باستخدام بروتوكول نقل الملفات. **ملاحظة:** Yes (نعم) هو إعداد المصنع الافتراضي.
Enable HTTP Server (تمكين ملقم HTTP) نعم لا	لتمكين ملقم الويب المدمج (Embedded Web Server). عند تمكين هذا الملقم، يمكن مراقبة الطابعة وإدارتها عن بُعد باستخدام مستعرض ويب. **ملاحظة:** Yes (نعم) هو إعداد المصنع الافتراضي.
WINS Server Address (عنوان ملقم WINS)	لعرض عنوان ملقم WINS الحالي أو تغييره.
تمكين DDNS نعم لا	لعرض إعداد DDNS الحالي أو تغييره. **ملاحظة:** Yes (نعم) هو إعداد المصنع الافتراضي.
Enable mDNS (تمكين mDNS) نعم لا	لعرض إعداد mDNS الحالي أو تغييره. **ملاحظة:** Yes (نعم) هو إعداد المصنع الافتراضي.
DNS Server Address (عنوان ملقم WINS)	لعرض عنوان ملقم DNS الحالي أو تغييره.
عنوان ملقم DNS الاحتياطي	عرض عناوين ملقم DNS الاحتياطي أو تغييرها.
عنوان ملقم DNS الاحتياطي 2	
عنوان ملقم DNS الاحتياطي 3	

استخدام	لـ
تمكين HTTPS نعم لا	لعرض إعداد HTTPS الحالي أو تغييره. **ملاحظة:** Yes (نعم) هو إعداد المصنع الافتراضي.

قائمة IPv6

للوصول إلى القائمة، انتقل لأي مما يلي:

- **قائمة المنافذ/شبكة الاتصال > شبكة الاتصال القياسية > إعداد شبكة الاتصال القياسية > IPv6**
- **قائمة المنافذ/شبكة الاتصال > شبكة الاتصال [x] > إعداد شبكة الاتصال [IPv6 > [x**

ملاحظة: تتوفر هذه القائمة فقط بطابعات شبكات الاتصال أو الطابعات المتصلة بخوادم الطباعة.

استخدم	من أجل
تمكين IPv6 تشغيل إيقاف	قم بتمكين IPv6 في الطابعة. **ملاحظة:** "تشغيل" هو إعداد المصنع الافتراضي.
تهيئة تلقائية تشغيل إيقاف	حدد إمكانية قبول مهايئ شبكة الاتصال لإدخالات تهيئة عنوان IPv6 التلقائي التي يقدمها الموجه. **ملاحظة:** "تشغيل" هو إعداد المصنع الافتراضي.
تعيين اسم المضيف	قم بتعيين اسم المضيف. **ملاحظة:** يمكن تغيير هذه الإعدادات فقط من "خادم الويب المضمن".
عرض العنوان	
عرض عنوان الموجه	
تمكين DHCPv6 تشغيل إيقاف	قم بتمكين DHCPv6 في الطابعة. **ملاحظة:** "تشغيل" هو إعداد المصنع الافتراضي.

قائمة Wireless (لاسلكي)

ملاحظة: هذه القائمة متوفرة فقط في الطابعات المتصلة بشبكة اتصال Ethernet والطابعات المتصل بها مهايئ شبكة اتصال لاسلكية.

للوصول إلى القائمة، انتقل لأي مما يلي:

- **شبكة الاتصال/المنافذ > شبكة الاتصال القياسية > إعداد شبكة الاتصال القياسية > لاسلكي**
- **شبكة الاتصال/المنافذ > شبكة الاتصال [x] > إعداد شبكة الاتصال [x] > لاسلكية**

الاستخدام	من أجل
إعداد Wi-Fi Protected Setup (WPS) بدء طريقة النسخ بضغطة زر بدء طريقة PIN	أنشئ اتصالاً بشبكة اتصال لاسلكية وقم بتمكين أمان شبكة الاتصال. **ملاحظات:** • الإعداد Start Push Button Method (بدء طريقة النسخ بضغطة زر) يصل الطابعة بشبكة اتصال لاسلكية عن طريق الضغط على الأزرار الموجودة بكل من الطابعة ونقطة الوصول (الموجِّه اللاسلكي) خلال فترة زمنية محددة. • الإعداد "بدء طريقة PIN" يصل الطابعة بشبكة اتصال لاسلكية عند إدخال رمز PIN بالطابعة في الإعدادات اللاسلكية لنقطة الوصول.

الاستخدام	من أجل
تمكين/تعطيل اكتشاف WPS التلقائي تمكين تعطيل	لاكتشاف طريقة الاتصال تلقائيًا التي تستخدمها نقطة وصول مزودة بـ WPS؛ سواء "بدء طريقة النسخ بضغطة زر" أو "بدء طريقة PIN". **ملاحظة:** "تعطيل" هو إعداد المصنع الافتراضي.
وضع شبكة الاتصال نوع BSS (ضبط الخدمة الأساسي) وضع البنية الأساسية Ad hoc	لتحديد وضع شبكة الاتصال. **ملاحظات:** • "البنية الأساسية" هو إعداد المصنع الافتراضي. وهذا الوضع يسمح للطابعة بالوصول إلى إحدى شبكات الاتصال باستخدام نقطة وصول. • يؤدي "الوضع المخصص" إلى تهيئة اتصال لاسلكي مباشرة بين الطابعة والكمبيوتر.
التوافق 802.11b/g 802.11b/g/n	لتحديد المعيار اللاسلكي لشبكة الاتصال اللاسلكية. **ملاحظة:** 802.11b/g/n هو إعداد المصنع الافتراضي.
اختيار "شبكة اتصال"	لتحديد شبكة اتصال متاحة حتى تستخدمها الطابعة.
عرض "جودة الإشارة"	لعرض جودة الاتصال اللاسلكي.
عرض "وضع الأمان"	لعرض طريقة التشفير التي تستخدمها شبكة الاتصال اللاسلكية.

قائمة AppleTalk

للوصول إلى القائمة، انتقل لأي مما يلي:

- **شبكة الاتصال/المنافذ > شبكة الاتصال القياسية > إعداد شبكة الاتصال القياسية > AppleTalk**
- **Network/Ports (شبكة الاتصال/المنافذ) > Network (شبكة اتصال)[x] > إعداد شبكة اتصال [x] > AppleTalk**

استخدام	لـ
Activate (تنشيط) نعم لا	تمكين دعم AppleTalk أو تعطيله. **ملاحظة:** "لا" هو إعداد المصنع الافتراضي.
View Name (عرض الاسم)	لعرض اسم AppleTalk المخصص. **ملاحظة:** يمكن تغيير اسم AppleTalk فقط من ملقم الويب المضمن.
View Address (عرض العنوان)	لعرض عنوان AppleTalk المخصص. **ملاحظة:** يمكن تغيير عنوان AppleTalk فقط من Embedded Web Server (ملقم الويب المضمن).
Set Zone (منطقة الضبط) [قائمة بالمناطق المتاحة على شبكة الاتصال]	لتوفير قائمة بمناطق AppleTalk المتاحة على شبكة الاتصال. **ملاحظة:** إن المنطقة الافتراضية لشبكة الاتصال هي إعداد المصنع الافتراضي.

قائمة إعداد SMTP

استخدم	من أجل
مدخل SMTP الرئيسي	حدد معلومات المنفذ وعبّارة خادم SMTP. **ملاحظة:** 25 هو منفذ مدخل SMTP الافتراضي.
منفذ مدخل SMTP الرئيسي	
مدخل SMTP الثانوي	
منفذ مدخل SMTP الثانوي	
مهلة SMTP 5–30	حدد مقدار الوقت بالثواني قبل توقف الخادم عن محاولة إرسال رسالة بريد إلكتروني. **ملاحظة:** 30 ثانية هي إعداد المصنع الافتراضي.

استخدم	من أجل
عنوان الرد	حدد عنوان الرد الذي يتكون مما يصل إلى 128 حرفًا في رسالة البريد الإلكتروني التي ترسلها الطابعة.
استخدام SSL تعطيل تفاوض مطلوب	اضبط الطابعة لاستخدام SSL للحصول على مستوى أمان أعلى عند الاتصال بخادم SMTP. **ملاحظات:** • "معطل" هو إعداد المصنع الافتراضي. • في حالة استخدام إعداد "التفاوض"، يحدد ملقم SMTP ما إذا كان سيتم استخدام SSL.
المصادقة ملقم SMTP لا تلزم مصادقة تسجيل الدخول/عادي CRAM-MD5 Digest-MD5 NTLM Kerberos 5	حدد نوع مصادقة المستخدم المطلوبة لامتيازات المسح الضوئي إلى البريد الإلكتروني. **ملاحظة:** "لا تلزم مصادقة" هو إعداد المصنع الافتراضي.
بريد إلكتروني يبدأه الجهاز لا يوجد استخدام بيانات اعتماد SMTP للجهاز	حدد بيانات الاعتماد التي سيتم استخدامها عند الاتصال بخادم SMTP. **ملاحظات:** • "بلا" هو إعداد المصنع الافتراضي للخيار "بريد إلكتروني يبدأه الجهاز". • يتم استخدام مُعرّف مستخدم الجهاز وكلمة مرور الجهاز لتسجيل الدخول إلى ملقم SMTP في حالة تحديد "استخدام بيانات اعتماد SMTP للجهاز".
مُعرِّف مستخدم الجهاز	
كلمة مرور الجهاز	

قائمة "الأمان"

قائمة سجل مراقبة الأمان

استخدام	لـ
سجل التصدير	تمكين مستخدم مخوّل بتصدير سجل المراقبة. **ملاحظات:** • لتصدير سجل المراقبة من لوحة تحكم الطابعة، يجب تثبيت محرك أقراص فلاش في الطابعة. • يمكن تنزيل سجل المراقبة من ملقم الويب المضمّن وحفظه على أي جهاز كمبيوتر.
حذف السجل نعم لا	تحديد ما إذا كان سيتم حذف سجلات المراقبة أم لا. **ملاحظة:** Yes (نعم) هو إعداد المصنع الافتراضي.
تكوين السجل تمكين التدقيق نعم لا تمكين سجل النظام عن بعد لا نعم أداة إنشاء سجل النظام عن بعد 0–23 أهمية الأحداث بالنسبة إلى السجل 0–7	تحديد الطريقة التي تم بها إنشاء سجلات المراقبة وهل تم إنشاؤها أم لا. **ملاحظات:** • يحدد "تمكين المراقبة" إذا كان يتم تسجيل الأحداث في سجل المراقبة الآمن وسجل النظام عن بعد. "لا" هو إعداد المصنع الافتراضي. • يحدد "تمكين سجل النظام عن بعد" إذا كان يتم إرسال السجلات إلى ملقم بعيد. "لا" هو إعداد المصنع الافتراضي. • تحدد "أداة إنشاء سجل النظام عن بعد" القيمة المستخدمة لإرسال السجلات إلى ملقم سجل النظام عن بعد. إعداد المصنع الافتراضي هو 4. • مع تفعيل سجل مراقبة الأمان، تكون قيمة الخطورة لكل حدث مسجّلة. إعداد المصنع الافتراضي هو 4.

قائمة "ضبط التاريخ والوقت"

استخدم	من أجل
التاريخ والوقت الحاليان	اعرض إعدادات التاريخ والوقت الحاليين بالطابعة.
ضبط التاريخ والوقت يدويًا [إدخال التاريخ/الوقت]	أدخل التاريخ والوقت. **ملاحظات:** • يؤدي تعيين التاريخ والوقت يدويًا إلى تعيين "تمكين NTP" على "لا". • يسمح لك المعالج بضبط التاريخ والوقت بتنسيق YYYY-MM-DD HH:MM.
المنطقة الزمنية [قائمة المناطق الزمنية]	حدد المنطقة الزمنية. **ملاحظة:** "توقيت جرينتش (GMT)" هو إعداد المصنع الافتراضي.
بدء التوقيت الصيفي تلقائيًا تشغيل إيقاف	اضبط الطابعة على استخدام مواعيد بدء ونهاية التوقيت الصيفي المعمول به (DST) والمرتبطة بإعداد "المنطقة الزمنية" للطابعة. **ملاحظة:** "تشغيل" هو إعداد المصنع الافتراضي.
تمكين NTP تشغيل إيقاف	لتمكين "بروتوكول وقت شبكة الاتصال"، والذي يقوم بمزامنة ساعات الأجهزة على شبكة الاتصال. **ملاحظات:** • On (تشغيل) هو إعداد المصنع الافتراضي. • يتم إيقاف تشغيل الإعداد في حالة تعيين التاريخ والوقت يدويًا.

قائمة "الإعدادات"

قائمة General Settings (الإعدادات العامة)

استخدام	لـ
Display Language (لغة العرض) الإنجليزية الفرنسية الألمانية الإيطالية الأسبانية الدانمركية النرويجية الهولندية السويدية البرتغالية الفنلندية الروسية البولندية اليونانية المجرية التركية التشيكية الصينية المبسّطة الصينية التقليدية الكورية اليابانية	لتعيين لغة النص الذي يظهر على شاشة العرض. **ملاحظة:** لا تتوفر جميع اللغات لكل الطرز. وقد تحتاج إلى تثبيت أجهزة خاصة لبعض اللغات.
عرض تقديرات مستلزمات الطباعة عرض التقديرات عدم عرض التقديرات	لعرض تقديرات المستلزمات على لوحة التحكم، وملقم الويب المضمن، وإعدادات القائمة وتقارير إحصائيات الجهاز. **ملاحظة:** Show estimates (عرض التقديرات) هو إعداد المصنع الافتراضي.
Eco-Mode (وضع التوفير) إيقاف Energy (الطاقة) Energy/Paper (الطاقة/الورق) ورق	لتخفيض استهلاك الطاقة أو الورق أو الوسائط الخاصة. **ملاحظات:** • إعداد المصنع الافتراضي هو Off (إيقاف التشغيل). • قد يؤثر تعيين وضع التوفير إلى وضع الطاقة على أداء الطابعة، إلا أنه لن يؤثر على جودة الطباعة.
صوت تحميل وحدة تغذية المستندات التلقائية تمكين تعطيل	تمكين صوت النغمة الخاص بوحدة تغذية المستندات التلقائية عند تحميل الورق. **ملاحظة:** إعداد المصنع الافتراضي هو "خفيف".
الوضع الصامت إيقاف تشغيل	الحد من ضجيج الطابعة. **ملاحظة:** إعداد المصنع الافتراضي هو Off (إيقاف التشغيل).
تشغيل الإعداد الأولي نعم لا	لتشغيل معالج الإعداد.

استخدام	لـ
أحجام الورق الولايات المتحدة متري	تحديد وحدة قياس أحجام الورق. **ملاحظة:** US (ذاكرة الوصول العشوائي) هي إعداد المصنع الافتراضي.
Scan to PC Port Range (المسح إلى نطاق منفذ PC) [نطاق المنفذ]	لتحديد نطاق منفذ صالح للطابعات خلف جدار حماية مانع للمنفذ. **ملاحظة:** إعداد المصنع الافتراضي هو 9751:12000.
تخصيص الشاشة الرئيسية تغيير اللغة النسخ فاكس Fax Shortcuts (اختصارات الفاكس) E-mail Shortcuts (اختصارات البريد الإلكتروني) FTP Shortcuts (اختصارات FTP) Search Held Jobs (البحث في المهام المتوقفة) إيقاف المهام Bookmarks (الإشارات المرجعية) Jobs by User (المهام بحسب المستخدم)	لتغيير الرموز التي تظهر على الشاشة الرئيسية. حدد أحد الخيارات التالية: Display (العرض) Do not display (عدم العرض) **ملاحظات:** • "عدم العرض" هو إعداد المصنع الافتراضي لخيار تغيير اللغة واختصارات الفاكس واختصارات البريد الإلكتروني واختصارات FTP والإشارات المرجعية والمهام بحسب المستخدم. • "عرض" هو إعداد المصنع الافتراضي لكل من خيارات النسخ والفاكس والبحث في المهام المحجوزة والمهام المحجوزة.
نسخة بصفحة واحدة إيقاف تشغيل	لتعيين نسخ من زجاج الماسحة الضوئية على صفحة واحدة فقط في كل مرة. **ملاحظة:** إعداد المصنع الافتراضي هو Off (إيقاف التشغيل).
Allow Background Removal (السماح بإزالة الخلفية) تشغيل إيقاف	لتحديد ما إذا سيُسمح بإزالة صورة الخلفية. **ملاحظة:** On (تشغيل) هو إعداد المصنع الافتراضي.
Allow Custom Job Scans (السماح بالمسح الضوئي للمهام المخصصة) تشغيل إيقاف	لإجراء مسح ضوئي لمهام متعددة إلى ملف واحد. **ملاحظة:** On (تشغيل) هو إعداد المصنع الافتراضي.
Scanner Jam Recovery (إصلاح انحشار الورق في الماسحة الضوئية) Job Level (مستوى المهمة) Page Level (مستوى الصفحة)	لتحديد كيفية إعادة تحميل مهمة ممسوحة ضوئيًا عند حدوث انحشار للورق في وحدة تغذية المستندات التلقائية. **ملاحظة:** مستوى المهمة هو إعداد المصنع الافتراضي.
Alarms (إنذارات) Alarm Control (التحكم في الإنذار) Cartridge Alarm (إنذار الخرطوشة)	قم بتعيين الإنذار للتنبيه عندما تتطلب الطابعة تدخل المستخدم. حدد أحد الخيارات التالية: إيقاف فردية متتابع **ملاحظات:** • يُعد "فردي" هو إعداد المصنع الافتراضي الخاص بـ "التحكم في الإنذار". • Off (إيقاف التشغيل) هو إعداد المصنع الافتراضي لـ Cartridge Alarm (إنذار الخرطوشة).
Timeouts (زمن التوقف) وضع السكون تعطيل 1-120	لتعيين فترة الخمول قبل أن تبدأ الطابعة بالعمل في وضع السكون. **ملاحظات:** • إعداد المصنع الافتراضي هو 20 minutes (20 دقيقة). • يظهر الإعداد "معطل" فقط إذا تم ضبط "الحفاظ على الطاقة" على "إيقاف".

استخدام	لـ
Timeouts (زمن التوقف) الطباعة مع توقف تشغيل الشاشة إتاحة الطباعة لدى توقف تشغيل الشاشة تشغيل الشاشة عند الطباعة	الطباعة عندما تكون الشاشة متوقفة عن التشغيل. **ملاحظة:** تشغيل الشاشة عند الطباعة هو إعداد المصنع الافتراضي.
Timeouts (زمن التوقف) Hibernate Timeout (زمن توقف وضع الإسبات) تعطيل 20 minutes (20 دقيقة) 1 hour (ساعة واحدة) 2 hours (24 ساعة) 3 hours (24 ساعة) 6 hours (24 ساعة) يوم 2 أيام 3 أيام 1 week (أسبوع) أسبوعان شهر	لتعيين الفترة الزمنية قبل دخول الطابعة في وضع الإسبات. **ملاحظة:** إعداد المصنع الافتراضي هو 3 أيام.
Timeouts (زمن التوقف) Hibernate Timeout on Connection (زمن توقف وضع الإسبات في حالة الاتصال) وضع الإسبات Do Not Hibernate (عدم استخدام وضع الإسبات)	لتعيين الطابعة للدخول في وضع الإسبات عند وجود اتصال Ethernet نشط. **ملاحظة:** "عدم الإسبات" هو إعداد المصنع الافتراضي.
Timeouts (زمن التوقف) زمن توقف الشاشة 15-300	لتعيين فترة الخمول قبل رجوع الشاشة إلى الحالة "جاهزة". **ملاحظة:** 30 ثانية هي إعداد المصنع الافتراضي.
Timeouts (زمن التوقف) Print Timeout (زمن توقف الطباعة) تعطيل 1–255	لتعيين الطابعة لإنهاء مهمة طباعة بعد البقاء في وضع الخمول للفترة المحددة من الوقت. **ملاحظات:** • إعدادا المصنع الافتراضي هو 90 ثانية. • عند انتهاء زمن المؤقت، تتم طباعة أي صفحة مطبوعة جزئيًا ولا تزال في الطابعة. • يصبح Print Timeout (زمن توقف الطباعة) متاحًا فقط عند استخدام محاكاة PCL.
Timeouts (زمن التوقف) Wait Timeout (مهلة الانتظار) تعطيل 15–65535	لتعيين الفترة الزمنية التي تنتظرها الطابعة للحصول على بيانات إضافية قبل إلغاء مهمة طباعة. **ملاحظات:** • إعدادا المصنع الافتراضي هو 40 ثانية. • تكون Wait Timeout (مهلة الانتظار) متاحة فقط عندما تستخدم الطابعة محاكاة PostScript.
إصلاح الخطأ: Auto Reboot (إعادة التشغيل التلقائي) Reboot when idle (إعادة التشغيل في وضع السكون) Reboot always (إعادة التشغيل دائمًا) Reboot never (عدم إعادة التشغيل مطلقًا)	Automatically reboot the printer (إعادة تشغيل الطابعة تلقائياً). **ملاحظة:** إن Reboot always (إعادة التشغيل دائمًا) هو إعداد المصنع الافتراضي.

استخدام	لـ
إصلاح الخطأ: Max Auto Reboots (الحد الأقصى لمرات إعادة التشغيل التلقائي) 1-20	لتحديد عدد مرات إعادة التشغيل التلقائي التي يمكن للطابعة تأديتها. **ملاحظة:** إعداد المصنع الافتراضي هو 2.
Print Recovery (إصلاح الطباعة) Auto Continue (متابعة تلقائية) تعطيل 5-255	يتيح للطابعة الاستمرار في الطباعة تلقائيًا في بعض مواقف عدم الاتصال بالشبكة عند عدم حل هذه المواقف خلال الفترة الزمنية المحددة. **ملاحظة:** Disabled (معطل) هو إعداد المصنع الافتراضي.
Print Recovery (إصلاح الطباعة) Jam Recovery (إصلاح انحشار الورق) تشغيل إيقاف Auto (تلقائي)	حدد ما إذا كانت الطابعة ستعيد طباعة الصفحات المحشورة. **ملاحظة:** Auto (تلقائي) هو إعداد المصنع الافتراضي. تقوم الطابعة بإعادة طباعة الصفحات المنحشرة ما لم تحتاج المهام الأخرى إلى الذاكرة المطلوبة للاحتفاظ بالصفحات.
Print Recovery (إصلاح الطباعة) Jam Assist (المساعدة على التخلص من انحشار الورق) تشغيل إيقاف	تعيين الطابعة للتحقق من الورق المنحشر. **ملاحظة:** On (تشغيل) هو إعداد المصنع الافتراضي.
Print Recovery (إصلاح الطباعة) Page Protect (حماية الصفحة) إيقاف تشغيل	لتعيين الطابعة لطباعة الإخراج الصحيح لصفحة معينة. **ملاحظة:** إعداد المصنع الافتراضي هو Off (إيقاف التشغيل).
إعدادات إمكانية الوصول سرعة الكلام بطيء للغاية بطيء عادي سريع أسرع سريع للغاية متسارع متسارع للغاية أقصى سرعة	لضبط سرعة كلام التوجيه الصوتي. **ملاحظة:** Normal (عادي) هو إعداد المصنع الافتراضي.
إعدادات إمكانية الوصول مستوى صوت سماعات الرأس 1 إلى 10	لتعيين مستوى صوت سماعات الرأس. **ملاحظة:** إعداد المصنع الافتراضي هو 5.
المعلومات المرسلة إلى Lexmark استخدام المستلزمات والصفحات (مجهول) تشغيل إيقاف	لإرسال معلومات حول استخدام الجهاز إلى Lexmark بصفة مجهول. **ملاحظة:** تعتمد القيمة الافتراضية على ما حددته أثناء عملية الإعداد الأولي.
الضغط على زر السكون لا شيء السكون وضع الإسبات	تحديد طريقة رد فعل الطابعة لضغطة قصيرة على زر Sleep (السكون) أثناء وجودها في حالة السكون. **ملاحظة:** "السكون" هو إعداد المصنع الافتراضي.

استخدام	لـ
الضغط مع الاستمرار على زر السكون لا شيء السكون وضع الإسبات	حدد رد فعل الطابعة لضغطة طويلة على زر السكون بينما هي في حالة الخمول. **ملاحظة:** "لا شيء" هو إعداد المصنع الافتراضي.
إعدادات المصنع الافتراضية Do Not Restore (لا تقم بالاستعادة) Restore Now (الاستعادة الآن)	لاستعادة إعدادات المصنع الافتراضية للطابعة. **ملاحظات:** • Do Not Restore (لا تقم بالاستعادة) هو إعداد المصنع الافتراضي. • يتم حذف جميع التنزيلات المخزنة في RAM (ذاكرة الوصول العشوائي).
Custom Home Message (رسالة الصفحة الأساسية المخصصة) إيقاف عنوان IP Hostname (اسم المضيف) اسم جهة الاتصال الموقع اسم Zero Configuration Custom Text 1 (نص مخصص 1)	لتحديد رسالة رئيسية مخصصة؛ والتي تظهر كعرض بديل عن حالة الطابعة.
Export Configuration Package (تصدير حزمة التهيئة) "تصدير"	لتصدير حزمة التهيئة إلى محرك أقراص فلاش.
لتصدير ملفات السجلات المضغوطة "تصدير"	لتصدير ملف السجلات المضغوطة إلى محرك أقراص فلاش.

قائمة Copy Settings (إعدادات النسخ)

استخدام	لـ
نوع المحتوى نص رسومات نص/صورة فوتوغرافية صورة فوتوغرافية	لتحديد محتوى المستند الأصلي. **ملاحظة:** "نص/صورة فوتوغرافية" هو إعداد المصنع الافتراضي.
مصدر المحتوى ليزر أسود/أبيض ليزر ألوان نفث الحبر صورة فوتوغرافية/فيلم مجلة جريدة اضغط غير ذلك	لتحديد الكيفية التي تم بها إنتاج المستند الأصلي. **ملاحظة:** ليزر أسود/أبيض هو إعداد المصنع الافتراضي.

استخدام	لـ
الأوجه (الطباعة على الوجهين) وجه واحد على وجه واحد وجه واحد على وجهين وجهين على وجه واحد وجهين على وجه واحد	لتحديد ما إذا كان المستند الأصلي ذا وجهين أو ذا وجه واحد، ثم تحديد ما إذا كانت النسخة ستكون على الوجهين أم على وجه واحد. **ملاحظات:** • تجري وحدة تغذية المستندات التلقائية المسح الضوئي لوجه واحد فقط من الورقة. • 1 sided to 1 sided (وجه واحد على وجه واحد) هو الإعداد الافتراضي للمصنع. يُحدد هذا الإعداد عند استخدام مستند أصلي من وجه واحد لمهمة نسخ على وجه واحد.
موفر الورق إيقاف صورة طولية صفحتان في ورقة واحدة صورة عرضية صفحتان في ورقة واحدة صورة طولية أربع صفحات في ورقة واحدة صورة عرضية أربع صفحات في ورقة واحدة	نسخ ورقتين أو أربع أوراق من مستند على ورقة واحدة. **ملاحظة:** إعداد المصنع الافتراضي هو Off (إيقاف التشغيل).
طباعة حدود للصفحات تشغيل إيقاف	تحديد ما إذا كانت الحدود مطبوعة. **ملاحظة:** إعداد المصنع الافتراضي هو Off (إيقاف التشغيل).
ترتيب (1,1,1) (2,2,2) (1,2,3) (1,2,3)	تكديس صفحات إحدى مهام الطباعة في تتابع عند طباعة نسخ متعددة. **ملاحظة:** "(1,2,3) (1,2,3)" هو إعداد المصنع الافتراضي.
حجم المستند الأصلي Letter Legal Executive Folio Statement Oficio (المكسيك) Universal استشعار تلقائي للحجم A4 A5 A6 JIS B5 حجم المسح الضوئي المخصص [x] النسخة الأصلية من الكتاب بطاقة الأعمال 3 × 5 بوصات 4 × 6 بوصات بطاقة الهوية	لتحديد حجم المستند الأصلي. **ملاحظة:** Letter هو إعداد المصنع الافتراضي US. A4 هو إعداد المصنع الافتراضي الدولي.
نسخ إلى المصدر الدرج [x] مطابقة الحجم تلقائيًا وحدة التغذية متعددة الأغراض	لتحديد مصدر الورق لمهام النسخ. **ملاحظة:** "الدرج 1" هو إعداد المصنع الافتراضي.
أوراق فاصلة بين الورق الشفاف تشغيل إيقاف	لوضع ورقة بين الورق الشفاف. **ملاحظة:** On (تشغيل) هو إعداد المصنع الافتراضي.

استخدام	لـ
Separator Sheets (الأوراق الفاصلة) إيقاف Between Copies (بين النسخ) Between Jobs (بين المهام) Between Pages (بين الصفحات)	لوضع ورقة بين الصفحات أو النُسخ أو المهام. **ملاحظة:** إعداد المصنع الافتراضي هو Off (إيقاف التشغيل).
مصدر الأوراق الفاصلة الدرج [x] وحدة التغذية متعددة الأغراض	لتحديد مصدر الورق للورقة الفاصلة. **ملاحظة:** "الدرج 1" هو إعداد المصنع الافتراضي.
غمقان 1 إلى 9	لتفتيح الإخراج أو تغميقه. **ملاحظة:** إعداد المصنع الافتراضي هو 5.
عدد النسخ 1–999	لتحديد عدد النُسخ لمهمة النسخ. **ملاحظة:** إعداد المصنع الافتراضي هو 1.
طبقة لاصقة Confidential (سري) النسخ مسودة عاجل مخصص إيقاف	لتحديد نص التراكب الذي تتم طباعته على كل صفحة من مهمة النسخ. **ملاحظة:** إعداد المصنع الافتراضي هو Off (إيقاف التشغيل).
تراكب مخصص	لتحديد نص تراكب مخصص.
إتاحة النُسخ ذات الأولوية تشغيل إيقاف	للسماح بمقاطعة مهمة طباعة لنسخ صفحة أو مستند. **ملاحظة:** On (تشغيل) هو إعداد المصنع الافتراضي.
إزالة الخلفية -4 إلى 4	لضبط القدر المرئي من الخلفية على النسخة. **ملاحظة:** إعداد المصنع الافتراضي هو 0.
توسيط تلقائي إيقاف تشغيل	لإجراء محاذاة تلقائية للمحتوى في منتصف الصفحة. **ملاحظة:** إعداد المصنع الافتراضي هو Off (إيقاف التشغيل).
سحب اللون سحب اللون لا يوجد أحمر أخضر أزرق الحد الافتراضي للأحمر 0 إلى 255 الحد الافتراضي للأخضر 0 إلى 255 الحد الافتراضي للأزرق 0 إلى 255	لتحديد اللون الذي سيتم سحبه ولضبط إعداد السحب لحد كل لون. **ملاحظات:** • "بلا" هو إعداد المصنع الافتراضي لإعداد "سحب اللون". • "128" هو إعداد المصنع الافتراضي لحد كل لون.
التباين 0 إلى 5 الأفضل للمحتوى	لتحديد تباين المخرجات. **ملاحظة:** إن Best for content (الأفضل للمحتوى) هو إعداد المصنع الافتراضي.

استخدام	لـ
صورة معكوسة إيقاف تشغيل	لإنشاء صورة معكوسة من المستند الأصلي. **ملاحظة:** إعداد المصنع الافتراضي هو Off (إيقاف التشغيل).
صورة سلبية إيقاف تشغيل	لإنشاء صورة سلبية من المستند الأصلي. **ملاحظة:** إعداد المصنع الافتراضي هو Off (إيقاف التشغيل).
تفاصيل الظل -4 إلى 4	لضبط القدر المرئي من تفاصيل الظل على النسخة. **ملاحظة:** إعداد المصنع الافتراضي هو 0.
المسح الضوئي من الحافة إلى الحافة إيقاف تشغيل	لتحديد ما إذا كان سيتم إجراء المسح الضوئي للمستند الأصلي من الحافة إلى الحافة. **ملاحظة:** إعداد المصنع الافتراضي هو Off (إيقاف التشغيل).
الوضوح 1 إلى 5	لضبط درجة الحدة للنسخة. **ملاحظة:** إعداد المصنع الافتراضي هو 3.

قائمة Fax Settings (إعدادات الفاكس)

قائمة Fax Mode (Analog Fax Setup) (وضع الفاكس (إعداد الفاكس التناظري))

يرسل وضع "إعداد الفاكس التناظري" مهمة الفاكس عبر خط الهاتف.

إعدادات الفاكس العامة

استخدام	لـ
اسم الفاكس	لتحديد اسم الفاكس في الطابعة.
رقم الفاكس	لتحديد الرقم المخصص للفاكس.
مُعرّف الفاكس اسم الفاكس رقم الفاكس	لتحديد كيفية التعرف على الفاكس. **ملاحظة:** رقم الفاكس هو إعداد المصنع الافتراضي.
تمكين إرسال الفاكس يدويًا تشغيل إيقاف	لتعيين الطابعة للإرسال عبر الفاكس يدويًا، مما يتطلب وحدة توزيع خطوط وسماعة هاتف. **ملاحظات:** • إعداد المصنع الافتراضي هو Off (إيقاف التشغيل). • استخدم هاتفًا عاديًا للرد على مهمة فاكس واردة ولطلب رقم فاكس. • اضغط على **# 0** في لوحة المفاتيح الرقمية للانتقال مباشرة إلى وظيفة "فاكس يدوي".
استخدام الذاكرة استلام الكل معظم الذاكرة للاستلام مكافئ الأكثر إرسالاً إرسال الكل	لتحديد تقسيم الذاكرة الدائمة بين مهام إرسال الفاكس واستلامه. **ملاحظة:** "تقسييم الذاكرة بالتساوي" هو إعداد المصنع الافتراضي.
إلغاء الفاكسات السماح عدم السماح	لتحديد ما إذا كان يُسمح بإلغاء مهام الفاكس. **ملاحظة:** Allow (السماح) هو إعداد المصنع الافتراضي.

استخدام	لـ
معرف المتصل إيقاف الأساسية بديل	لتحديد نوع مُعرِّف المتصل المستخدم.
تغطية رقم الفاكس إيقاف من اليسار من اليمين	لتحديد الاتجاه الذي يتم منه تغطية الأرقام في رقم الفاكس الصادر. **ملاحظات:** • إعداد المصنع الافتراضي هو Off (إيقاف التشغيل). • يحدد إعداد Digits to Mask (الأرقام التي تتم تغطيتها) عدد الأحرف التي تتم تغطيتها.
الأرقام التي تتم تغطيتها 0 إلى 58	لتحديد عدد الأرقام التي تتم تغطيتها في رقم الفاكس الصادر. **ملاحظة:** إعداد المصنع الافتراضي هو 0.
صفحة غلاف الفاكس صفحة غلاف الفاكس إيقاف بشكل افتراضي تشغيل بشكل افتراضي عدم الاستخدام مطلقًا الاستخدام دائمًا تضمين حقل إلى تشغيل إيقاف تضمين حقل من تشغيل إيقاف تضمين حقل الرسالة تشغيل إيقاف تضمين شعار تشغيل إيقاف تضمين تذييل [x] تشغيل إيقاف	لتهيئة صفحة غلاف الفاكس. **ملاحظات:** • إن Off by default (إيقاف التشغيل بشكل افتراضي) هو إعداد المصنع الافتراضي لـ Fax Cover Page (صفحة غلاف الفاكس). • إن Off (إيقاف التشغيل) هو إعداد المصنع الافتراضي لكل عناصر القائمة الأخرى.

إعدادات إرسال الفاكس

استخدام	لـ
درجة الوضوح قياسي دقيقة 200 نقطة لكل بوصة ممتازة 300 نقطة لكل بوصة فائقة الدقة 600 نقطة لكل بوصة	لتحديد الجودة بوحدات نقطة لكل بوصة. تؤدي الدقة الأعلى إلى جودة طباعة أفضل، ولكنها تؤدي إلى زيادة وقت إرسال الفاكس للفاكسات الصادرة. **ملاحظة:** "قياسية" هي إعداد المصنع الافتراضي.

استخدام	لـ
حجم المستند الأصلي A4 A5 A6 JIS B5 Letter Legal Executive Folio Statement Oficio (المكسيك) Universal استشعار تلقائي للحجم أحجام مختلطة حجم المسح الضوئي المخصص [x] النسخة الأصلية من الكتاب بطاقة الأعمال 3 × 5 بوصات 4 × 6 بوصات	لتحديد حجم المستند الأصلي. **ملاحظة:** Mixed Sizes (الأحجام المختلطة) هو إعداد المصنع الافتراضي US. A4 هو إعداد المصنع الافتراضي الدولي.
نوع المحتوى نص نص/صورة فوتوغرافية صورة فوتوغرافية رسومات	لتحديد محتوى المستند الأصلي. **ملاحظة:** إعداد المصنع الافتراضي هو "نص".
مصدر المحتوى ليزر أسود/أبيض ليزر ألوان نفث الحبر صورة فوتوغرافية/فيلم مجلة جريدة اضغط غير ذلك	لتحديد الكيفية التي تم بها إنتاج المستند الأصلي. **ملاحظة:** ليزر أسود/أبيض هو إعداد المصنع الافتراضي.
غمقان 1 إلى 9	لتفتيح الإخراج أو تغميقه. **ملاحظة:** إعداد المصنع الافتراضي هو 5.
بادئة الطلب	إدخال بادئة طلب، مثل 99. يتوفر حقل إدخال رقمي.
إعادة اتصال تلقائي 0 إلى 9	لتعيين عدد محدد لمرات محاولة الطابعة إرسال الفاكس. **ملاحظة:** إعداد المصنع الافتراضي هو 5.
تردد إعادة الطلب 1 إلى 200	لتحديد عدد الدقائق بين مرات إعادة الطلب. **ملاحظة:** إعداد المصنع الافتراضي هو 3.
خلف PABX نعم لا	لتمكين لوحة المفاتيح من إجراء اتصال محجوب أو تعطيلها من دون إصدار نغمة اتصال. **ملاحظة:** "لا" هو إعداد المصنع الافتراضي.

استخدام	لـ
"تمكين ECM" نعم لا	لتمكين "وضع تصحيح الخطأ" لمهام الفاكس أو تعطيله. **ملاحظة:** Yes (نعم) هو إعداد المصنع الافتراضي.
لتمكين إجراء عمليات المسح الضوئي للفاكس تشغيل إيقاف	ليتم الإرسال عبر الفاكس للملفات التي يتم مسحها ضوئيًا على الطابعة. **ملاحظة:** On (تشغيل) هو إعداد المصنع الافتراضي.
برنامج التشغيل إلى الفاكس نعم لا	للسماح لبرنامج تشغيل الطباعة بإرسال مهام الفاكس. **ملاحظة:** Yes (نعم) هو إعداد المصنع الافتراضي.
للسماح بالحفظ كاختصار تشغيل إيقاف	لحفظ أرقام الفاكسات كاختصارات في الطابعة. **ملاحظة:** On (تشغيل) هو إعداد المصنع الافتراضي.
وضع الاتصال الدرجة النبض	لتحديد صوت الطلب الهاتفي. **ملاحظة:** إعداد المصنع الافتراضي هو "نغمة".
السرعة القصوى 2400 4800 9600 14400 33600	لتحديد أقصى سرعة بوحدات الباود سيتم بها إرسال الفاكسات. **ملاحظة:** إعداد المصنع الافتراضي هو 33600.
إزالة الخلفية -4 إلى 4	لضبط القدر المرئي من الخلفية على الصورة الممسوحة ضوئيًا. **ملاحظة:** إعداد المصنع الافتراضي هو 0.
سحب اللون سحب اللون لا يوجد أحمر أخضر أزرق الحد الافتراضي للأحمر 0 إلى 255 الحد الافتراضي للأخضر 0 إلى 255 الحد الافتراضي للأزرق 0 إلى 255	لتحديد اللون الذي سيتم سحبه ولضبط إعداد السحب لحد كل لون. **ملاحظات:** • "بلا" هو إعداد المصنع الافتراضي لإعداد "سحب اللون". • "128" هو إعداد المصنع الافتراضي لحد كل لون.
التباين 0 إلى 5 الأفضل للمحتوى	لتحديد تباين الصورة الممسوحة ضوئيًا. **ملاحظة:** إن Best for content (الأفضل للمحتوى) هو إعداد المصنع الافتراضي.
صورة معكوسة إيقاف تشغيل	لإنشاء صورة معكوسة من المستند الأصلي. **ملاحظة:** إعداد المصنع الافتراضي هو Off (إيقاف التشغيل).
صورة سلبية إيقاف تشغيل	لإنشاء صورة سلبية من المستند الأصلي. **ملاحظة:** إعداد المصنع الافتراضي هو Off (إيقاف التشغيل).

استخدام	لـ
تفاصيل الظل -4 إلى 4	لضبط القدر المرئي من تفاصيل الظل. **ملاحظة:** إعداد المصنع الافتراضي هو 0.
مسح ضوئي من حافة إلى حافة إيقاف تشغيل	لتحديد إذا ما كان سيتم إجراء المسح الضوئي للمستند الأصلي من الحافة إلى الحافة. **ملاحظة:** إعداد المصنع الافتراضي هو Off (إيقاف التشغيل).
الوضوح 1 إلى 5	لضبط حدة الفاكس. **ملاحظة:** إعداد المصنع الافتراضي هو 3.
لتمكين عمليات المسح الضوئي للفاكسات الملونة إيقاف بشكل افتراضي تشغيل بشكل افتراضي عدم الاستخدام مطلقًا الاستخدام دائمًا	لتمكين الإرسال عبر الفاكس بالألوان. **ملاحظة:** إعداد المصنع الافتراضي هو إيقاف بشكل افتراضي.
التحويل التلقائي للفاكسات الملونة إلى فاكسات أحادية اللون تشغيل إيقاف	لتحويل جميع الفاكسات الصادرة إلى الأسود والأبيض. **ملاحظة:** On (تشغيل) هو إعداد المصنع الافتراضي.

إعدادات استلام الفاكس

استخدام	لـ
تمكين استلام الفاكس تشغيل إيقاف	للسماح للطابعة باستلام مهام فاكس. **ملاحظة:** On (تشغيل) هو إعداد المصنع الافتراضي.
تمكين معرف المتصل تشغيل إيقاف	السماح للطابعة بإظهار معرف المتصل. **ملاحظة:** On (تشغيل) هو إعداد المصنع الافتراضي.
الرنات التي يجب الرد عليها 1 إلى 25	لتحديد عدد الرنات قبل الرد على مهمة الفاكس الواردة. **ملاحظة:** إعداد المصنع الافتراضي هو 3.
رد تلقائي نعم لا	لتعيين الطابعة لاستلام الفاكسات تلقائيًا. **ملاحظة:** Yes (نعم) هو إعداد المصنع الافتراضي.
رمز الرد اليدوي على المكالمات 0 إلى 9	لإدخال رمز في لوحة أرقام الهاتف للبدء في استلام الفاكس. **ملاحظات:** • إعداد المصنع الافتراضي هو *9*. • يتم استخدام عنصر القائمة هذا عندما تتشارك الطابعة مع خط الهاتف في الهاتف.
تقليل تلقائي تشغيل إيقاف	لتغيير حجم مهمة فاكس واردة بحيث تتلاءم مع حجم الورق الذي تم تحميله في مصدر الورق المحدد. **ملاحظة:** On (تشغيل) هو إعداد المصنع الافتراضي.
مصدر الورق Auto (تلقائي) الدرج [x] وحدة التغذية متعددة الأغراض	لتحديد مصدر الورق لمهام طباعة الفاكسات الواردة. **ملاحظة:** Auto (تلقائي) هو إعداد المصنع الافتراضي.

استخدام	لـ
Separator Sheets (الأوراق الفاصلة) إيقاف قبل المهمة بعد المهمة	لتمكين الطابعة من تضمين ورقات فاصلة لمهام الفاكس الواردة. **ملاحظة:** إعداد المصنع الافتراضي هو Off (إيقاف التشغيل).
مصدر الأوراق الفاصلة الدرج [x] وحدة التغذية متعددة الأغراض	لتحديد مصدر الورق للورقة الفاصلة. **ملاحظة:** "الدرج 1" هو إعداد المصنع الافتراضي.
تذييل الفاكس تشغيل إيقاف	لطباعة معلومات الإرسال في الجزء السفلي من كل صفحة من صفحات الفاكس المستلَم. **ملاحظة:** إعداد المصنع الافتراضي هو Off (إيقاف التشغيل).
السرعة القصوى 2400 4800 9600 14400 33600	لتحديد أقصى سرعة بوحدات الباود سيتم بها استلام الفاكسات. **ملاحظة:** إعداد المصنع الافتراضي هو 33600.
إعادة توجيه الفاكسات طباعة طباعة وإعادة توجيه إعادة توجيه	لتمكين إعادة توجيه الفاكسات المستلمة إلى مستلم آخر. **ملاحظة:** إعداد المصنع الافتراضي هو "خفيف".
إعادة توجيه إلى فاكس E-mail (بريد إلكتروني) FTP LDSS	لتحديد نوع المستلم الذي ستتم إعادة توجيه الفاكسات إليه. **ملاحظات:** • Fax (فاكس) هو إعداد المصنع الافتراضي. • تتوفر هذه القائمة فقط ضمن Embedded Web Server (ملقم الويب المضمن) للطابعة.
إعادة توجيه الفاكسات إلى اختصار	لإدخال رقم الاختصار الذي يتطابق مع نوع المستلم (فاكس أو بريد إلكتروني أو FTP أو LDSS).
إعاقة استلام الفاكسات المجهولة إيقاف تشغيل	لتمكين منع استلام الفاكسات الواردة المرسلة من أجهزة ليس لها مُعرّف فاكس محدد. **ملاحظة:** إعداد المصنع الافتراضي هو Off (إيقاف التشغيل).
لتمكين استلام الفاكس بالألوان تشغيل إيقاف	لتمكين الطابعة من استلام الفاكس بالألوان وطباعته بتدرج الرمادي. **ملاحظة:** On (تشغيل) هو إعداد المصنع الافتراضي.

إعدادات سجل الفاكس

استخدام	لـ
سجل الإرسال سجل الطباعة سجل عدم الطباعة طباعة الأخطاء فقط	لتمكين طباعة سجل إرسال بعد كل مهمة فاكس. **ملاحظة:** سجل الطباعة هو إعداد المصنع الافتراضي.
سجل أخطاء الاستلام عدم الطباعة مطلقًا تشغيل عند حدوث خطأ	لتمكين طباعة سجل أخطاء الاستلام بعد حدوث خطأ في الاستلام. **ملاحظة:** "عدم الطباعة" هو إعداد المصنع الافتراضي.

استخدام	لـ
سجلات طباعة تلقائية تشغيل إيقاف	لتمكين الطباعة التلقائية لسجلات الفاكس. **ملاحظات:** • On (تشغيل) هو إعداد المصنع الافتراضي. • تتم طباعة السجلات بعد كل 200 مهمة فاكس.
مصدر ورق السجل الدرج [x] وحدة التغذية متعددة الأغراض	لتحديد مصدر الورق المستخدم لطباعة السجلات. **ملاحظة:** "الدرج 1" هو إعداد المصنع الافتراضي.
عرض السجلات اسم المحطة البعيدة الرقم المطلوب	لتحديد ما إذا كانت السجلات المطبوعة تعرض الأرقام المطلوبة أو أسماء الفاكسات التي يتم إرجاعها. **ملاحظة:** Remote Station Name (اسم المحطة البعيدة) هو إعداد المصنع الافتراضي.
تمكين سجل المهمة تشغيل إيقاف	لتمكين الوصول إلى سجل مهام الفاكس. **ملاحظة:** On (تشغيل) هو إعداد المصنع الافتراضي.
تمكين سجل المكالمات تشغيل إيقاف	لتمكين الوصول إلى سجل مكالمات الفاكس. **ملاحظة:** On (تشغيل) هو إعداد المصنع الافتراضي.

إعدادات السماعة

استخدام	لـ
وضع السماعة إيقاف دومًا تشغيل حتى التوصيل تشغيل دومًا	لتحديد وضع السماعة. **ملاحظة:** يكون "تشغيل حتى التوصيل" هو إعداد المصنع الافتراضي. يتم إصدار صوت حتى يتم توصيل الفاكس.
صوت السماعة عالٍ Low (منخفض)	لتعيين مستوى صوت السماعة إلى عالٍ أو منخفض. **ملاحظة:** "عالٍ" هو إعداد المصنع الافتراضي.
مستوى صوت الجرس إيقاف تشغيل	لتمكين أو تعطيل مستوى صوت الرنين. **ملاحظة:** On (تشغيل) هو إعداد المصنع الافتراضي.

الرد عند

استخدام	لـ
كل الرنات الرنين المفرد فقط الرنين المزدوج فقط الرنين الثلاثي فقط رنات فردية أو مزدوجة فقط رنات فردية أو ثلاثية فقط الرنين المزدوج أو الثلاثي فقط	لتحديد نمط الرنين عند رد الطابعة على المكالمات. **ملاحظة:** "كل الرنات" هو إعداد المصنع الافتراضي.

قائمة E-mail Settings (إعدادات البريد الإلكتروني)

استخدام	لـ
إعداد ملقم البريد الإلكتروني إرسال نسخة لي عدم الظهور مطلقًا On by default (تشغيل بشكل افتراضي) إيقاف بشكل افتراضي Always On (تشغيل دومًا)	لإرجاع نسخة من البريد الإلكتروني إلى المرسل. **ملاحظة:** Never appears (عدم الظهور مطلقًا) هو الإعداد الافتراضي للمصنع.
إعداد ملقم البريد الإلكتروني أقصى حجم للبريد الإلكتروني 0–65535 كيلوبايت	لتحديد أقصى حجم للبريد الإلكتروني. **ملاحظة:** لا يتم إرسال رسائل البريد الإلكتروني التي تتجاوز الحجم المحدد.
تهيئة PDF (.pdf) TIFF (.tif) JPEG (.jpg) XPS (.xps) RTF (.rtf) TXT (.txt)	لتحديد تنسيق الملف الممسوح ضوئيًا. **ملاحظات:** • إعداد المصنع الافتراضي هو PDF (.pdf). • لاستخدام خيار RTF (.rtf) أو TXT (.txt)، قم بشراء حلّ التعرّف الضوئي على الأحرف AccuRead وتثبيته.
إعدادات PDF إصدار PDF 1.2 إلى 1.7 A–1a تأمين PDF Off (إيقاف) On (تشغيل) ملف PDF قابل للبحث Off (إيقاف) On (تشغيل)	لتهيئة إعدادات PDF. **ملاحظات:** • 1.5 هو الإعداد الافتراضي للمصنع لإصدار PDF. • Off (إيقاف تشغيل) هو الإعداد الافتراضي للمصنع لـ PDF الآمن وPDF القابل للبحث. يتطلب PDF الآمن إدخال كلمة المرور مرتَين. • لاستخدام خيار PDF القابل للبحث، قم بشراء حلّ التعرّف الضوئي على الأحرف AccuRead وتثبيته.
Content Type (نوع المحتوى) نص Graphics (رسومات) Text/Photo (نص/صورة فوتوغرافية) Photo (صورة فوتوغرافية)	لتحديد محتوى المستند الأصلي. **ملاحظة:** "نص/صورة فوتوغرافية" هو إعداد المصنع الافتراضي.
Content Source (مصدر المحتوى) ليزر أسود/أبيض ليزر ألوان Inkjet (نفث الحبر) Photo/Film (صورة فوتوغرافية/فيلم) Magazine (مجلة) Newspaper (جريدة) Press (صحيفة) Other (غير ذلك)	لتحديد الكيفية التي تم بها إنتاج المستند الأصلي. **ملاحظة:** ليزر أسود/أبيض هو إعداد المصنع الافتراضي.
اللون Off (إيقاف) On (تشغيل)	لتحديد ما إذا كانت الطابعة تلتقط المحتوى وترسله بالألوان. **ملاحظة:** On (تشغيل) هو إعداد المصنع الافتراضي.

استخدام	لـ
Resolution (درجة الوضوح) 75 نقطة لكل بوصة 150 نقطة لكل بوصة 200 نقطة لكل بوصة 300 نقطة لكل بوصة 400 نقطة لكل بوصة 600 نقطة لكل بوصة	لتحديد دقة المسح الضوئي بوحدات نقطة لكل بوصة. **ملاحظة:** 150 نقطة لكل بوصة هو الإعداد الافتراضي للمصنع.
Darkness (القتامة) 1 إلى 9	لتفتيح الإخراج أو تغميقه. **ملاحظة:** إعداد المصنع الافتراضي هو 5.
Orientation (الاتجاه) طولي عرضي	لتحديد اتجاه الصورة الممسوحة ضوئيًا. **ملاحظة:** Portrait (طولي) هو إعداد المصنع الافتراضي.
Original Size (حجم المستند الأصلي) Letter Legal Executive Folio Statement Oficio (المكسيك) Universal استشعار تلقائي للحجم أحجام مختلطة A4 A5 A6 JIS B5 حجم المسح الضوئي المخصص [x] النسخة الأصلية من الكتاب بطاقة الأعمال 3 × 5 بوصات 4 × 6 بوصات	لتحديد حجم المستند الجاري مسحه ضوئيًا. **ملاحظة:** Letter هو إعداد المصنع الافتراضي في الولايات المتحدة. A4 هو إعداد المصنع الافتراضي الدولي.
جودة JPEG الأفضل للمحتوى 5 إلى 90	تعيين جودة صورة فوتوغرافية بتنسيق JPEG بما يتناسب مع حجم الملف وجودة الصورة. **ملاحظات:** • إن Best for content (الأفضل للمحتوى) هو إعداد المصنع الافتراضي. • يؤدي الإعداد "5" إلى تقليل حجم الملف وجودة الصورة. • 90 يقدم أفضل جودة للصورة، ولكن يكون حجم الملف كبيرًا للغاية.
الإعداد الافتراضي للنص 5 إلى 90	تعيين جودة صورة نص بما يتناسب مع حجم الملف وجودة الصورة. **ملاحظة:** إعداد المصنع الافتراضي هو 75.
الإعداد الافتراضي للوضع نص/صورة الفوتوغرافية 5 إلى 90	لتعيين جودة النص أو الصورة الفوتوغرافية بما يتناسب مع حجم الملف وجودة الصورة. **ملاحظة:** إعداد المصنع الافتراضي هو 75.
الإعداد الافتراضي للصورة الفوتوغرافية 5 إلى 90	تعيين جودة صورة فوتوغرافية بما يتناسب مع حجم الملف وجودة الصورة. **ملاحظة:** إعداد المصنع الافتراضي هو 50.

استخدام	لـ
إرسال الصور عبر البريد الإلكتروني على شكل مرفق ارتباط الويب	تحديد الكيفية التي يتم بها إرسال الصور. **ملاحظة:** "مرفق" هو إعداد المصنع الافتراضي.
استخدام ملفات Tiff متعددة الصفحات On (تشغيل) Off (إيقاف)	لتوفير إمكانية الاختيار بين ملفات ذات صفحة واحدة بتنسيق TIFF وملفات متعددة الصفحات بتنسيق TIFF. بالنسبة لمهمة المسح الضوئي متعدد الصفحات للإرسال عبر البريد الإلكتروني، فإما أنه يتم إنشاء ملف TIFF واحد يحتوي على الصفحات جميعها، أو يتم إنشاء ملفات متعددة بتنسيق TIFF من خلال إنشاء ملف واحد لكل صفحة من المهمة. **ملاحظة:** On (تشغيل) هو إعداد المصنع الافتراضي.
سجل الإرسال سجل الطباعة سجل عدم الطباعة طباعة الأخطاء فقط	لتمكين طباعة سجل إرسال بعد كل مهمة بريد إلكتروني. **ملاحظة:** سجل الطباعة هو إعداد المصنع الافتراضي.
مصدر ورق السجل الدرج [x] وحدة التغذية متعددة الأغراض	لتحديد مصدر الورق لطباعة سجلات البريد الإلكتروني. **ملاحظة:** "الدرج 1" هو إعداد المصنع الافتراضي.
عمق بت للبريد الإلكتروني 1 بت 8 بت	لتمكين وضع Text/Photo (نص/صورة فوتوغرافية) من إنتاج ملفات أصغر حجمًا باستخدام صور بعمق 1 بت عند تعيين Color (اللون) على Off (إيقاف تشغيل). **ملاحظة:** "8 بت" هو إعداد المصنع الافتراضي.
Allow Save as Shortcut (السماح بالحفظ كاختصار) On (تشغيل) Off (إيقاف)	لحفظ عناوين البريد الإلكتروني كاختصارات. **ملاحظات:** • On (تشغيل) هو إعداد المصنع الافتراضي. • عند التعيين على "إيقاف"، لا يظهر زر "حفظ كاختصار" على شاشة وجهة البريد الإلكتروني.
Background Removal (إزالة الخلفية) -4 إلى 4	ضبط القدر المرئي من الخلفية على الصورة الممسوحة ضوئيًا. **ملاحظة:** إعداد المصنع الافتراضي هو 0.
Color Dropout (سحب اللون) Color Dropout (سحب اللون) لا يوجد Red (أحمر) Green (أخضر) Blue (أزرق) Default Red Threshold (الحد الافتراضي للأحمر) 0 إلى 255 Default Green Threshold (الحد الافتراضي للأخضر) 0 إلى 255 Default Blue Threshold (الحد الافتراضي للأزرق) 0 إلى 255	لتحديد اللون الذي سيتم سحبه ولضبط إعداد السحب لحد كل لون. **ملاحظات:** • "بلا" هو إعداد المصنع الافتراضي لإعداد "سحب اللون". • "128" هو إعداد المصنع الافتراضي لحد كل لون.
Contrast (التباين) 0 إلى 5 الأفضل للمحتوى	لتحديد تباين المخرجات. **ملاحظة:** إن Best for content (الأفضل للمحتوى) هو إعداد المصنع الافتراضي.
Mirror Image (صورة معكوسة) Off (إيقاف) On (تشغيل)	إنشاء صورة معكوسة من المستند الأصلي. **ملاحظة:** إعداد المصنع الافتراضي هو Off (إيقاف التشغيل).

استخدام	لـ
Negative Image (صورة سلبية) Off (إيقاف) On (تشغيل)	إنشاء صورة سلبية من المستند الأصلي. **ملاحظة:** إعداد المصنع الافتراضي هو Off (إيقاف التشغيل).
Shadow Detail (تفاصيل الظل) -4 إلى 4	ضبط القدر المرئي من تفاصيل الظل على الصورة الممسوحة ضوئيًا. **ملاحظة:** إعداد المصنع الافتراضي هو 0.
Scan Edge to Edge (مسح ضوئي من حافة إلى حافة) Off (إيقاف) On (تشغيل)	لتحديد إذا ما كان سيتم إجراء المسح الضوئي للمستند الأصلي من الحافة إلى الحافة. **ملاحظة:** إعداد المصنع الافتراضي هو Off (إيقاف التشغيل).
Sharpness (الوضوح) 1 إلى 5	لضبط درجة الحدة على الصورة الممسوحة ضوئيًا. **ملاحظة:** إعداد المصنع الافتراضي هو 3.

قائمة FTP Settings (إعدادات FTP)

استخدام	لـ
تهيئة PDF (.pdf) TIFF (.tif) JPEG (.jpg) XPS (.xps) RTF (.rtf) TXT (.txt)	لتحديد تنسيق الملف. **ملاحظات:** • إعداد المصنع الافتراضي هو PDF (.pdf). • لاستخدام خيار RTF (.rtf) أو TXT (.txt)، قم بشراء حلّ التعرّف الضوئي على الأحرف AccuRead وتثبيته.
إعدادات PDF إصدار PDF 1.2 إلى 1.7 A–1a تأمين PDF Off (إيقاف) On (تشغيل) ملف PDF قابل للبحث Off (إيقاف) On (تشغيل)	لتهيئة إعدادات PDF. **ملاحظات:** • 1.5 هو الإعداد الافتراضي للمصنع لإصدار PDF. • Off (إيقاف تشغيل) هو الإعداد الافتراضي للمصنع لـ PDF الآمن وPDF القابل للبحث. يتطلب PDF الآمن إدخال كلمة المرور مرتَين. • لاستخدام خيار PDF القابل للبحث، قم بشراء حلّ التعرّف الضوئي على الأحرف AccuRead وتثبيته.
Content Type (نوع المحتوى) نص Graphics (رسومات) Text/Photo (نص/صورة فوتوغرافية) Photo (صورة فوتوغرافية)	لتحديد محتوى المستند الأصلي. **ملاحظة:** "نص/صورة فوتوغرافية" هو إعداد المصنع الافتراضي.

استخدام	لـ
Content Source (مصدر المحتوى) ليزر أسود/أبيض ليزر ألوان Inkjet (نفث الحبر) Photo/Film (صورة فوتوغرافية/فيلم) Magazine (مجلة) Newspaper (جريدة) Press (صحيفة) Other (غير ذلك)	لتحديد الكيفية التي تم بها إنتاج المستند الأصلي. **ملاحظة:** ليزر أسود/أبيض هو إعداد المصنع الافتراضي.
اللون Off (إيقاف) On (تشغيل)	لتحديد ما إذا كانت الطابعة تلتقط المحتوى وترسله بالألوان. **ملاحظة:** On (تشغيل) هو إعداد المصنع الافتراضي.
Resolution (درجة الوضوح) 75 نقطة لكل بوصة 150 نقطة لكل بوصة 200 نقطة لكل بوصة 300 نقطة لكل بوصة 400 نقطة لكل بوصة 600 نقطة لكل بوصة	لتحديد جودة المسح الضوئي بوحدات نقطة لكل بوصة (dpi). **ملاحظة:** 150 نقطة لكل بوصة هو الإعداد الافتراضي للمصنع.
Darkness (القتامة) 1 إلى 9	لتفتيح الإخراج أو تغميقه. **ملاحظة:** إعداد المصنع الافتراضي هو 5.
Orientation (الاتجاه) طولي عرضي	لتحديد اتجاه الصورة الممسوحة ضوئيًا. **ملاحظة:** Portrait (طولي) هو إعداد المصنع الافتراضي.
Original Size (حجم المستند الأصلي) Letter Legal Executive Folio Statement Oficio (المكسيك) Universal استشعار تلقائي للحجم أحجام مختلطة A4 A5 A6 JIS B5 حجم المسح الضوئي المخصص [x] النسخة الأصلية من الكتاب بطاقة الأعمال 3 x 5 بوصات 4 × 6 بوصات	تحديد حجم المستند الأصلي. **ملاحظة:** Letter هو إعداد المصنع الافتراضي في الولايات المتحدة. A4 هو إعداد المصنع الافتراضي الدولي.

استخدام	لـ
جودة JPEG الأفضل للمحتوى 5 إلى 90	لتعيين جودة صورة فوتوغرافية بتنسيق JPEG بما يتناسب مع حجم الملف وجودة الصورة. **ملاحظات:** • إن Best for content (الأفضل للمحتوى) هو إعداد المصنع الافتراضي. • يؤدي الإعداد "5" إلى خفض جودة الصورة وحجم الملف. • 90 ينتج أفضل جودة للصورة، لكن يكون حجم الملف كبيرًا للغاية.
الإعداد الافتراضي للنص 5 إلى 90	لتعيين جودة النص بما يتناسب مع حجم الملف وجودة الصورة. **ملاحظة:** إعداد المصنع الافتراضي هو 75.
الإعداد الافتراضي للوضع نص/صورة الفوتوغرافية 5 إلى 90	لتعيين جودة النص أو الصورة الفوتوغرافية بما يتناسب مع حجم الملف وجودة الصورة. **ملاحظة:** إعداد المصنع الافتراضي هو 75.
الإعداد الافتراضي للصورة الفوتوغرافية 5 إلى 90	لتعيين جودة صورة فوتوغرافية بما يتناسب مع حجم الملف وجودة الصورة. **ملاحظة:** إعداد المصنع الافتراضي هو 50.
استخدام ملفات TIFF متعددة الصفحات On (تشغيل) Off (إيقاف)	لتوفير إمكانية الاختيار بين ملفات ذات صفحة واحدة بتنسيق TIFF وملفات متعددة الصفحات بتنسيق TIFF. بالنسبة لمهمة المسح الضوئي متعدد الصفحات للإرسال عبر FTP، فإما أنه يتم إنشاء ملف TIFF واحد يحتوي على الصفحات جميعها، أو يتم إنشاء ملفات متعددة بتنسيق TIFF من خلال إنشاء ملف واحد لكل صفحة من المهمة. **ملاحظة:** On (تشغيل) هو إعداد المصنع الافتراضي.
سجل الإرسال سجل الطباعة سجل عدم الطباعة طباعة الأخطاء فقط	لتحديد ما إذا كنت تريد طباعة سجل الإرسال. **ملاحظة:** سجل الطباعة هو إعداد المصنع الافتراضي.
مصدر ورق السجل [Tray [x (الدرج [x]) وحدة التغذية متعددة الأغراض	لتحديد مصدر الورق عند طباعة سجلات FTP. **ملاحظة:** "الدرج 1" هو إعداد المصنع الافتراضي.
عمق بت لـ FTP 1 بت 8 بت	للسماح لوضع نص/صورة فوتوغرافية بأن ينتج ملفات أصغر حجمًا باستخدام صور بعمق 1 بت. **ملاحظة:** "8 بت" هو إعداد المصنع الافتراضي.
Allow Save as Shortcut (السماح بالحفظ كاختصار) On (تشغيل) Off (إيقاف)	لتمكين إنشاء اختصارات لعناوين FTP. **ملاحظة:** On (تشغيل) هو إعداد المصنع الافتراضي.
Background Removal (إزالة الخلفية) -4 إلى 4	لضبط القدر المرئي من الخلفية على النسخة. **ملاحظة:** إعداد المصنع الافتراضي هو 0.

استخدام	لـ
Color Dropout (سحب اللون) Color Dropout (سحب اللون) لا يوجد Red (أحمر) Green (أخضر) Blue (أزرق) Default Red Threshold (الحد الافتراضي للأحمر) 0 إلى 255 Default Green Threshold (الحد الافتراضي للأخضر) 0 إلى 255 Default Blue Threshold (الحد الافتراضي للأزرق) 0 إلى 255	لتحديد اللون الذي سيتم سحبه ولضبط إعداد السحب لحد كل لون. **ملاحظات:** • "بلا" هو إعداد المصنع الافتراضي لإعداد "سحب اللون". • "128" هو إعداد المصنع الافتراضي لحد كل لون.
Contrast (التباين) 0 إلى 5 الأفضل للمحتوى	لتحديد تباين المخرجات. **ملاحظة:** إن Best for content (الأفضل للمحتوى) هو إعداد المصنع الافتراضي.
Mirror Image (صورة معكوسة) Off (إيقاف) On (تشغيل)	إنشاء صورة معكوسة من المستند الأصلي. **ملاحظة:** إعداد المصنع الافتراضي هو Off (إيقاف التشغيل).
Negative Image (صورة سلبية) Off (إيقاف) On (تشغيل)	إنشاء صورة سلبية من المستند الأصلي. **ملاحظة:** إعداد المصنع الافتراضي هو Off (إيقاف التشغيل).
Shadow Detail (تفاصيل الظل) -4 إلى 4	ضبط القدر المرئي من تفاصيل الظل على الصورة الممسوحة ضوئيًا. **ملاحظة:** إعداد المصنع الافتراضي هو 0.
Scan Edge to Edge (مسح ضوئي من حافة إلى حافة) Off (إيقاف) On (تشغيل)	لتحديد إذا ما كان سيتم إجراء المسح الضوئي للمستند الأصلي من الحافة إلى الحافة. **ملاحظة:** إعداد المصنع الافتراضي هو Off (إيقاف التشغيل).
Sharpness (الوضوح) 1 إلى 5	لضبط درجة حدة الصورة الممسوحة ضوئيًا. **ملاحظة:** إعداد المصنع الافتراضي هو 3.

إعدادات الطباعة

قائمة Setup (الإعداد)

استخدام	لـ
Printer Language (لغة الطابعة) PCL Emulation (محاكاة PS) PS Emulation (محاكاة PS) محاكاة PPDS	لتعيين لغة الطابعة الافتراضية. **ملاحظات:** • "محاكاة PCL" هي إعداد المصنع الافتراضي. • لا يمنع ذلك برنامج ما من إرسال مهام طباعة تستخدم لغة طابعة أخرى.
Print Area (منطقة الطباعة) عادية Whole Page (الصفحة الكاملة)	لتعيين المنطقة القابلة للطباعة منطقيًا وفعليًا. **ملاحظة:** Normal (عادي) هو إعداد المصنع الافتراضي. عند محاولة طباعة بيانات في المنطقة غير القابلة للطباعة المحددة بواسطة الإعداد Normal (عادي)، تقوم الطابعة بقص الصورة عند الحد.

استخدام	لـ
Resource Save (حفظ المورد) تشغيل إيقاف	لتحديد كيف تعالج الطابعة التنزيلات المؤقتة، مثل الخطوط ووحدات الماكرو المخزَّنة في ذاكرة الوصول العشوائي (RAM)، عندما تستقبل الطابعة مهمة طباعة تتطلب مساحة ذاكرة أكبر من المساحة المتوفرة. **ملاحظات:** • إعداد المصنع الافتراضي هو Off (إيقاف التشغيل). يقوم هذا بتعيين الطابعة للاحتفاظ بالتنزيلات فقط حتى يتم الاحتياج إلى الذاكرة. يتم حذف التنزيلات لمعالجة مهام الطباعة. • يحتفظ الإعداد "تشغيل" بالتنزيلات أثناء تغييرات اللغة وعمليات إعادة تعيين الطابعة. في حال امتلاء ذاكرة الطابعة، تظهر الرسالة **Memory Full [38]** (الذاكرة ممتلئة[38]) لكن لا يتم حذف التنزيلات.
Print All Order (ترتيب طباعة الكلّ) Alphabetical (ترتيب أبجدي) Oldest First (الأقدم أوّلاً) Newest First (الأحدث أوّلاً)	لتحديد الترتيب الذي تتم به طباعة المهام المعلَّقة والسرية عند تحديد Print All (طباعة الكل). **ملاحظة:** Alphabetical (ترتيب أبجدي) هو إعداد المصنع الافتراضي.

قائمة Finishing (الإنهاء)

الاستخدام	من أجل
الأوجه (الطباعة على الوجهين) على وجه واحد على الوجهين	لتحديد ما إذا كان قد تم تعيين إعداد الطباعة على الوجهين (على جانبي الورقة) كإعداد افتراضي للمستخدم لجميع مهام الطباعة. **ملاحظات:** • "على وجه واحد" هو إعداد المصنع الافتراضي. • يمكنك ضبط الطباعة على الوجهين من البرنامج التطبيقي. لمستخدمي نظام التشغيل Windows: انقر فوق **ملف > طباعة**، ثم انقر فوق **خصائص**، أو **تفضيلات**، أو **خيارات**، أو **إعداد**. لمستخدمي نظام التشغيل Macintosh: اختر **File (ملف) > Print (طباعة)**، ثم اضبط الإعدادات من مربع حوار الطباعة والقوائم المنبثقة.
تجليد على الوجهين Long Edge (حافة طويلة) Short Edge (حافة قصيرة)	لتحديد طريقة تجليد الصفحات المطبوعة على الوجهين وطباعتها. **ملاحظات:** • "حافة طويلة" هو إعداد المصنع الافتراضي. يؤدي هذا الإعداد إلى تجليد الصفحات من الحافة الطويلة (الحافة اليسرى للاتجاه الطولي والحافة العلوية للاتجاه العرضي). • يؤدي إعداد الحافة القصيرة إلى تجليد الصفحات على امتداد الحافة القصيرة للصفحة (الحافة العلوية للاتجاه الطولي والحافة اليسرى للاتجاه العرضي).
النُسخ 1–999	لتحديد عدد افتراضي للنُسخ لكل مهمة طباعة. **ملاحظة:** "1" هو إعداد المصنع الافتراضي.
صفحات فارغة عدم الطباعة طباعة	حدد ما إذا كان قد تم إدخال صفحات فارغة في إحدى مهام الطباعة. **ملاحظة:** "عدم الطباعة" هو إعداد المصنع الافتراضي.
ترتيب (1,1,1) (2,2,2) (1,2,3) (1,2,3)	قم بتكديس صفحات إحدى مهام الطباعة بالتسلسل عند طباعة نُسخ متعددة. **ملاحظة:** "(1,2,3) (1,2,3)" هو إعداد المصنع الافتراضي.

الاستخدام	من أجل
Separator Sheets (الأوراق الفاصلة) إيقاف بين النُسخ بين المهام بين الصفحات	لتحديد ما إذا كان قد تم إدخال أوراق فاصلة فارغة. **ملاحظات:** • "إيقاف التشغيل" هو إعداد المصنع الافتراضي. • يقوم الخيار Between Copies (بين النسخ) بإدراج ورقة فارغة بين كل نسخة وأخرى من مهمة الطباعة إذا تم تعيين Collate (ترتيب) على "(1,2,3) (1,2,3)". وفي حال تعيين Collate (ترتيب) على "(1,1,1) (2,2,2)"، فيتم إدراج ورقة فارغة بين كل مجموعة أوراق مطبوعة، مثل ما يحدث بعد اختيار all page 1's (كل الصفحات الأولى) وبعد all page 2's (كل الصفحات الثانية). • يعمل إعداد "بين المهام" على إدخال ورقة فارغة بين مهام الطباعة. • يعمل إعداد "بين الصفحات" على إدخال ورقة فارغة بين كل صفحة من مهمة الطباعة. يصبح هذا الإعداد مفيدًا عند طباعة ورق شفاف أو عند إدخال صفحات فارغة في مستند ما.
مصدر الفاصل الدرج [x] وحدة التغذية متعددة الأغراض	تحديد مصدر الورق للورقة الفاصلة. **ملاحظات:** • "الدرج 1 (درج قياسي)" هو إعداد المصنع الافتراضي. • من قائمة "الورق"؛ عيّن "تهيئة وحدة التغذية متعددة الأغراض" على "الدرج" حتى تظهر "وحدة التغذية متعددة الأغراض" كإعداد قائمة.
موفر الورق إيقاف صفحتان في ورقة واحدة 3 صفحات في ورقة واحدة 4 صفحات في ورقة واحدة 6 صفحات في ورقة واحدة 9 صفحات في ورقة واحدة 12 صفحة في ورقة واحدة 16 صفحة في ورقة واحدة	طباعة صفحات متعددة على ورقة واحدة. **ملاحظات:** • "إيقاف التشغيل" هو إعداد المصنع الافتراضي. • عند تحديد عدد الصور في كل ورقة، يتم ضبط حجم كل صفحة بحيث يمكن عرض عدد الصفحات المطلوب في هذه الورقة.
طلب موفر الورق أفقي عكس الأفقي عكس الرأسي رأسي	لتحديد ترتيب طباعة الصفحات في ورقة واحدة عند استخدام وضع "توفير الورق". **ملاحظات:** • "أفقي" هو إعداد المصنع الافتراضي. • يعتمد تحديد الوضع على عدد الصفحات وما إذا كان اتجاهها طوليًا أو عرضيًا.
اتجاه موفر الورق تلقائي عرضي طولي	لتحديد اتجاه طباعة الصفحات في ورقة واحدة. **ملاحظة:** "تلقائي" هو إعداد المصنع الافتراضي. تختار الطابعة بين الطولي والعرضي.
حد موفر الورق بلا Solid (متواصل)	لطباعة حد عند استخدام إعداد "موفر الورق". **ملاحظة:** إعداد المصنع الافتراضي هو "بلا".

قائمة "الجودة"

استخدام	لـ
دقة الطباعة 300 نقطة لكل بوصة 600 نقطة لكل بوصة 1200 نقطة لكل بوصة جودة الصورة 1200 جودة الصورة 2400	تحديد درجة دقة المخرجات المطبوعة باستخدام قياس نقطة لكل بوصة. **ملاحظة:** 600 نقطة لكل بوصة هو الإعداد الافتراضي للمصنع.
زيادة وحدات البكسل إيقاف الخطوط أفقيًا رأسيًا كلا الاتجاهين معًا معزولة	تمكين وحدات بكسل إضافية للطباعة في مجموعات للوضوح، من أجل تحسين الصور أفقيًا أو رأسيًا، أو لتحسين الخطوط. **ملاحظة:** إعداد المصنع الافتراضي هو Off (إيقاف التشغيل).
قتامة الحبر 1 إلى 10	لتفتيح المخرجات المطبوعة أو تغميقها. **ملاحظات:** • إعداد المصنع الافتراضي هو 8. • قد يساعد تحديد عدد نُسخ أقل إلى توفير مسحوق الحبر.
تحسين الخطوط الدقيقة تشغيل إيقاف	تمكين وضع الطباعة المفضل لملفات مثل الرسومات المعمارية والخرائط والرسومات البيانية للدوائر الكهربائية ومخططات التدفق. **ملاحظات:** • إعداد المصنع الافتراضي هو Off (إيقاف التشغيل). • يمكنك ضبط هذا الخيار من برنامج الطابعة. بالنسبة لمستخدمي نظام التشغيل Windows، انقر فوق **File (ملف) > Print (طباعة)**، ثم انقر فوق **Properties (خصائص)** أو **Preferences (تفضيلات)** أو **Options (خيارات)** أو **Setup (إعداد)**. لمستخدمي نظام التشغيل Macintosh، اختر **File (الملف) > Print (الطباعة)**، ثم اضبط الإعدادات من مربع حوار Print (الطباعة) والقوائم المنبثقة. • لتعيين هذا الخيار باستخدام خادم الويب المضمن، اكتب عنوان IP لطابعة شبكة الاتصال في حقل عنوان مستعرض الويب.
Gray Correction (تصحيح اللون الرمادي) Auto (تلقائي) إيقاف	ضبط تحسين التباين المطبق على الصور تلقائياً. **ملاحظة:** Auto (تلقائي) هو إعداد المصنع الافتراضي.
الإضاءة -6 إلى 6	اضبط الناتج المطبوع إما عبر زيادة سطوعه أو إعتامه. ويمكنك توفير مسحوق الحبر عبر زيادة سطوع الناتج. **ملاحظة:** إعداد المصنع الافتراضي هو 0.
التباين 0 إلى 5	اضبط تباين الكائنات المطبوعة. **ملاحظة:** إعداد المصنع الافتراضي هو 0.

قائمة الأدوات المساعدة

استخدام	من أجل
تهيئة الذاكرة المحمولة نعم لا	تهيئة الذاكرة المحمولة. **تحذير—تلف محتمل:** لا توقف تشغيل الطابعة أثناء تهيئة الذاكرة المؤقتة. **ملاحظات:** • يؤدي تحديد "نعم" إلى حذف كل البيانات المخزنة في الذاكرة المؤقتة. • بينما تؤدي "لا" إلى إلغاء طلب التهيئة. • تشير الذاكرة المؤقتة إلى الذاكرة التي تُضاف عن طريق تثبيت بطاقة ذاكرة فلاش في الطابعة. • يجب ألا تكون بطاقة خيار الذاكرة المؤقتة محمية ضد القراءة/الكتابة أو ضد الكتابة. • يظهر عنصر القائمة هذا فقط عندما يتم ذاكرة فلاش خالية من العيوب.
تنشيط تتبع سداسي عشري	للمساعدة في تحديد مصدر مشكلة مهمة الطباعة. **ملاحظات:** • في حالة تنشيط هذا الإعداد، تتم طباعة جميع البيانات المرسلة إلى الطابعة بحروف سداسية عشرية وتمثيل الأحرف ورموز التحكم لا تُنفّذ. • للخروج من "تتبع سداسي عشري" أو إلغاء تنشيطه، عليك بإيقاف تشغيل الطابعة أو إعادة تعيينها.
مقدر التغطية إيقاف تشغيل	لتقدير النسبة المئوية لتغطية مسحوق الحبر في إحدى الصفحات. وتتم طباعة هذا التقدير على صفحة منفصلة في نهاية كل مهمة طباعة. **ملاحظة:** إعداد المصنع الافتراضي هو "إيقاف".

قائمة XPS

استخدم	من أجل
طباعة صفحات الخطأ إيقاف تشغيل	لطباعة صفحة تحتوي على معلومات حول الأخطاء؛ بما في ذلك أخطاء علامة XML. **ملاحظة:** "إيقاف" هو إعداد المصنع الافتراضي.

قائمة PDF

استخدم	من أجل
تغيير الحجم للملاءمة نعم رقم	لتغيير حجم محتوى الصفحة لكي يلائم حجم الورق المحدد. **ملاحظة:** إعداد المصنع الافتراضي هو "لا".
التعليقات الإيضاحية عدم الطباعة طباعة	لطباعة التعليقات الإيضاحية بتنسيق PDF. **ملاحظة:** "عدم الطباعة" هو إعداد المصنع الافتراضي.

قائمة PostScript

استخدام	لـ
خطأ في طباعة PS تشغيل إيقاف	لطباعة صفحة تحتوي على خطأ PostScript. **ملاحظة:** إعداد المصنع الافتراضي هو Off (إيقاف التشغيل).

استخدام	لـ
وضع بدء قفل PS تشغيل إيقاف	لتمكين ملف SysStart. **ملاحظة:** إعداد المصنع الافتراضي هو Off (إيقاف التشغيل).

قائمة محاكاة PCL

استخدام	من أجل
مصدر الخط دائم تنزيل الكل	تحديد مجموعة الخطوط التي تستخدمها قائمة "اسم الخط". **ملاحظات:** • إعداد المصنع الافتراضي هو "دائم". يعرض مجموعة خطوط المصنع الافتراضية التي تم تنزيلها في ذاكرة الوصول العشوائي (RAM). • يوضح الخيار "تنزيل" جميع الخطوط التي تم تنزيلها في ذاكرة الوصول العشوائي (RAM). • يوضح الخيار "الكل" كافة الخطوط المتاحة لأية وحدة اختيارية.
اسم الخط Courier 10	لتحديد خط محدد ومكان تخزينه. **ملاحظة:** إعداد المصنع الافتراضي هو Courier 10.
مجموعة الرموز 10U PC-8 12U PC-850	تحديد مجموعة الرموز لاسم كل خط. **ملاحظات:** • "10U PC-8" هو إعداد المصنع الافتراضي بالولايات المتحدة. "12U PC-850" هو إعداد المصنع الافتراضي الدولي. • مجموعة الرموز هي مجموعة من الحروف الأبجدية والرقمية وعلامات الترقيم والرموز الخاصة. تدعم مجموعات الرموز اللغات المختلفة أو برامج محددة مثل رموز الرياضيات الخاصة بالنص العلمي. يتم إظهار مجموعة الرموز المدعومة فقط.
إعدادات محاكاة PCL حجم النقطة 1008.00–1.00	لتغيير حجم النقطة لخطوط الطباعة القابلة لتغيير الحجم. **ملاحظات:** • إعداد المصنع الافتراضي هو 12. • يشير "حجم النقطة" إلى ارتفاع الأحرف في الخط. تساوي النقطة الواحدة 0.014 من البوصة تقريبًا. يمكن زيادة هذا الحجم أو تقليله بمقدار زيادة 0.25 من النقطة.
إعدادات محاكاة PCL مقياس الخطوط 100.00–0.08	لتحديد درجة الخط للخطوط أحادية المسافة القابلة لتغيير الحجم. **ملاحظات:** • إعداد المصنع الافتراضي هو 10. • يشير مقياس الخطوط إلى عدد الأحرف ذات المسافات الثابتة لكل بوصة (حرف لكل بوصة). يمكن زيادة هذه الدرجة أو تقليلها بزيادات قدرها 0.01-cpi (حرف لكل بوصة). • بالنسبة للخطوط أحادية المسافة غير القابلة للتغيير، تظهر درجة الخط على الشاشة لكن لا يمكن تغييرها.
إعدادات محاكاة PCL الاتجاه طولي عرضي	لتحديد اتجاه النص والرسومات على الصفحة. **ملاحظات:** • "طولي" هو إعداد المصنع الافتراضي. يعمل هذا الإعداد على طباعة النص والرسومات بشكل موازٍ لحافة الصفحة القصيرة. • يطبع عرضي" النص والرسومات بمحاذاة حافة الصفحة الطويلة.

استخدام	من أجل
إعدادات محاكاة PCL الأسطر بكل صفحة 1–255	لتحديد عدد الأسطر التي تتم طباعتها على كل صفحة. **ملاحظات:** • "60" هو إعداد المصنع الافتراضي بالولايات المتحدة. 64 هو الإعداد الدولي الافتراضي. • تقوم الطابعة بتعيين مقدار المسافة بين كل خط وفقًا لإعدادات الخطوط لكل صفحة وحجم الورق والاتجاه. حدد حجم الورق والاتجاه المطلوبين قبل تعيين "عدد الأسطر لكل صفحة".
إعدادات محاكاة PCL عرض A4 198 ملم 203 ملم	تعيين الطابعة لطباعة ورق بحجم A4. **ملاحظات:** • 198 ملم هو إعداد المصنع الافتراضي. • يعمل إعداد 203 مم على ضبط عرض الصفحة للسماح بطباعة ثمانين حرف بمقياس خطوط قدره 10 حرف.
إعدادات محاكاة PCL إرجاع حرف تلقائي بعد تغذية السطر تشغيل إيقاف	تحديد ما إذا كانت الطابعة تقوم تلقائيًا بإرجاع حرف جديد (CR) بعد إجراء أمر التحكم الخاص بتغذية سطر (LF). **ملاحظة:** "إيقاف" هو إعداد المصنع الافتراضي.
إعدادات محاكاة PCL تغذية سطر تلقائية بعد إرجاع الحرف تشغيل إيقاف	تحديد ما إذا كانت الطابعة تقوم تلقائيًا بتغذية سطر (LF) بعد إجراء أمر التحكم الخاص بإرجاع حرف (CR). **ملاحظة:** "إيقاف التشغيل" هو إعداد المصنع الافتراضي.
إعادة ترقيم الدرج تخصيص وحدة التغذية متعددة الأغراض إيقاف بلا 0–199 تخصيص الدرج [x] إيقاف بلا 0–199 تخصيص الورق اليدوي إيقاف بلا 0–199 تعيين الأظرف اليدوية إيقاف بلا 0–199	تهيئة الطابعة للعمل باستخدام برنامج الطابعة أو البرامج التي تستخدم تخصيصات مصدر مختلفة بالنسبة للأدراج ووحدات التغذية. **ملاحظات:** • إعداد المصنع الافتراضي هو "إيقاف". • يؤدي تحديد الإعداد "بلا" إلى تجاهل الأمر "تحديد تغذية الورق". يظهر هذا الخيار فقط في حالة تحديده عن طريق مترجم PCL 5e. • يتيح الإعداد "0-199" تعيين إعداد مخصص.

استخدام	من أجل
إعادة ترقيم الدرج عرض إعدادات المصنع الافتراضية الإعداد الافتراضي لوحدة التغذية متعددة الأغراض = 8 الإعداد الافتراضي للدرج 1 = 1 الإعداد الافتراضي للدرج 2 = 4 الإعداد الافتراضي للدرج 3 = 5 الإعداد الافتراضي للدرج 4 = 20 الإعداد الافتراضي للدرج 5 = 21 الإعداد الافتراضي للأظرف = 6 الإعداد الافتراضي للورق M = 2 الإعداد الافتراضي للأظرف M = 3	عرض إعداد المصنع الافتراضي بالنسبة لكل درج أو وحدة تغذية.
إعادة ترقيم الدرج استعادة الإعدادات الافتراضية نعم لا	استعادة جميع تخصيصات الأدراج ووحدات التغذية إلى إعدادات المصنع الافتراضية.

قائمة PPDS (وصف طابعة بوستسكربت)

عنصر القائمة	الوصف
Orientation (الاتجاه) طولي عرضي	يضبط اتجاه النص والرسومات على الصفحة **ملاحظات:** • Portrait (طولي) هو إعداد المصنع الافترضي. • تم تكرار الإعدادات في قائمة PCL Emulation (محاكاة PCL).
الأسطر بكل صفحة 1–255	يضبط عدد الأسطر التي يتم طباعتها في كل صفحة **ملاحظات:** • 64 هو إعداد المصنع الافتراضي. • تقوم الطابعة بتعيين مقدار المسافة بين كل خط وفقًا لإعدادات Lines per Page (الخطوط لكل صفحة) وPaper Size (حجم الورق) وOrientation (الاتجاه). حدد Paper Size (حجم الورق) وOrientation (الاتجاه) المطلوب قبل إعداد Lines per Page (الخطوط لكل صفحة).
الأسطر بكل بوصة 0.25–30.00	يضبط عدد الأسطر التي يتم طباعتها بكل بوصة **ملاحظات:** • 6 هو إعداد المصنع الافتراضي. • يمكن زيادة أو تقليل عدد الأسطر بكل بوصة بمقدار 0.25 بوصة
Page Format (تنسيق الصفحة) Print (الطباعة) Whole (الكل)	يضبط المساحة المنطقية والمادية القابلة للطباعة من الصفحة **ملاحظات:** • Print (طباعة) هو إعداد المصنع الافتراضي. تحتفظ بيانات الطباعة بموضعها بالنسبة لحافة الورق. • عند تحديد Whole (الكل)، يتم حساب هوامش المستند من الزاوية العليا اليسرى الخاصة بالحافة المادية من الصفحة. • لا تحدث طباعة خارج المنطقة القابلة للطباعة.

عنصر القائمة	الوصف
Character Set (مجموعة الأحرف) 1 2	تحدد مجموعة أحرف افتراضية لمهام طباعة PPDS. **ملاحظات:** • 2 هو إعداد المصنع الافتراضي. تتكون Character Set 2 (مجموعة الأحرف 2)من أحرف ورموز قابلة للطباعة تستخدم في اللغات الإنجليزية غير الأمريكية. • عند تحديد Characters Set 1 (مجموعة الأحرف 1)، يتم تفسير القيم المعطاة للطابعة باعتبارها أوامر الطابعة.
Best Fit (الاحتواء الأفضل) On (تشغيل) Off (إيقاف التشغيل)	يستبدل الخط المفقود بآخر مشابه **ملاحظة:** On (تشغيل) هو إعداد المصنع الافتراضي. في حالة عدم العثور على الخط المطلوب، تستخدم الطابعة خط آخر مشابه.
Tray 1 Renumber (إعادة ترقيم الدرج 1) Off (إيقاف التشغيل) الدرج 2	يقوم بتهيئة الطابعة للعمل باستخدام برنامج أو برامج الطابعة التي تستخدم تخصيصات مصدر مختلفة فيما يتعلق بأدراج الورق والأدراج ووحدات التغذية **ملاحظات:** • Off (إيقاف التشغيل) هو إعداد المصنع الافتراضي. • يتم عرض Tray 2 (الدرج 2) عند تثبيته فقط.
Auto CR after LF (إرجاع حرف تلقائي بعد تغذية السطر) On (تشغيل) Off (إيقاف التشغيل)	يحدد ما إذا كانت الطابعة تقوم تلقائيًا بإرجاع حرف جديد (CR) بعد عنصر التحكم في تغذية الأسطر (LF). **ملاحظات:** • Off (إيقاف التشغيل) هو إعداد المصنع الافتراضي. • تم تكرار الإعدادات في قائمة PCL Emulation (محاكاة PCL).
Auto LF after CR (تغذية سطر تلقائية بعد إرجاع الحرف) On (تشغيل) Off (إيقاف التشغيل)	يحدد ما إذا كانت الطابعة تقوم تلقائيًا بأداء تغذية الأسطر (LF) بعد عنصر التحكم إرجاع حرف (CR). **ملاحظات:** • Off (إيقاف التشغيل) هو إعداد المصنع الافتراضي. • تم تكرار الإعدادات في قائمة PCL Emulation (محاكاة PCL).

قائمة HTML

استخدم		من أجل
اسم الخط Albertus MT Antique Olive Apple Chancery Arial MT Avant Garde Bodoni Bookman Chicago Clarendon Cooper Black Copperplate Coronet Courier Eurostile Garamond Geneva Gill Sans Goudy Helvetica Hoefler Text Intl CG Times Intl Courier Intl Univers	Joanna MT Letter Gothic Lubalin Graph Marigold MonaLisa Recut موناكو New CenturySbk New York Optima Oxford Palatino StempelGaramond Taffy Times TimesNewRoman Univers Zapf Chancery NewSansMTCS NewSansMTCT New SansMTJA NewSansMTKO	لتعيين الخط الافتراضي لمستندات HTML. **ملاحظة:** يتم استخدام خط Times في مستندات HTML التي لا تحدد خطًا معينًا.

استخدم	من أجل
حجم الخط 1–255 نقطة	لتعيين حجم الخط الافتراضي لمستندات HTML. **ملاحظات:** • 12 نقطة هو إعداد المصنع الافترضي. • يمكن زيادة حجم الخط بمعدلات زيادة قدرها نقطة واحدة.
تغيير الحجم 1–400%	لتغيير حجم الخط الافتراضي لمستندات HTML. **ملاحظات:** • إعداد المصنع الافتراضي هو 100%. • يمكن زيادة حجم الخط بزيادة قدرها 1%.
الاتجاه طولي اتجاه	لتعيين اتجاه الصفحة لمستندات HTML. **ملاحظة:** إعداد المصنع الافتراضي هو "طولي".
حجم الهوامش 8–255 ملم	لتعيين هوامش الصفحة لمستندات HTML. **ملاحظات:** • 19 ملم هو إعداد المصنع الافتراضي. • يمكن زيادة حجم الهوامش بزيادة قدرها 1 ملم.

استخدم	من أجل
خلفيات عدم الطباعة طباعة	لتحديد ما إذا كانت ستتم طباعة الخلفيات على مستندات HTML. **ملاحظة:** إعداد المصنع الافتراضي هو "طباعة".

قائمة الصور

استخدم	من أجل
ملاءمة تلقائية تشغيل إيقاف	لتحديد حجم الورق المثالي وضبط الحجم والاتجاه. **ملاحظة:** "تشغيل" هو إعداد المصنع الافتراضي. يؤدي هذا الإعداد إلى تجاوز إعدادات تغيير الحجم والاتجاه بالنسبة لبعض الصور.
عكس تشغيل إيقاف	لعكس الصور أحادية اللون ثنائية الدرجة. **ملاحظات:** • "إيقاف" هو إعداد المصنع الافتراضي. • هذا الإعداد لا ينطبق على الصور بتنسيق GIF أو JPEG.
ضبط الحجم إرساء إلى أعلى يسارًا أفضل ملاءمة إرساء في الوسط ملاءمة الارتفاع/العرض ملاءمة الارتفاع ملاءمة العرض	لتغيير حجم الصورة لتتلاءم مع حجم الورق المحدد. **ملاحظات:** • "أفضل ملاءمة" هو إعداد المصنع الافتراضي. • في حالة تعيين "الملاءمة التلقائية" على "تشغيل"، يتم تعيين "ضبط الحجم" تلقائيًا على " أفضل الملاءمة".
الاتجاه طولي اتجاه العكس الطولي العكس الأفقي	لتعيين اتجاه الصورة. **ملاحظة:** إعداد المصنع الافتراضي هو "طولي".

قائمة "تعليمات"

عنصر Menu (القائمة)	الوصف
طباعة جميع الأدلة	طباعة كافة موجهات الورق.
طباعة الدليل	يوفّر معلومات حول إنشاء النُسخ وتهيئة الإعدادات
دليل البريد الإلكتروني	يوفّر معلومات حول إرسال رسائل البريد الإلكتروني وتهيئة الإعدادات
دليل الفاكس	يوفّر معلومات حول إرسال رسائل الفاكس وتهيئة الإعدادات
دليل FTP	يوفّر معلومات حول مسح المستندات ضوئيًا وتهيئة الإعدادات
دليل عيوب الطباعة	يوفّر قالبًا لتحديد سبب عيوب جودة الطباعة المتكررة ويعدّد الإعدادات التي يمكن استخدامها لضبط جودة الطباعة
Information Guide (دليل المعلومات)	يوفر تعليمات حول تحديد موقع المعلومات الإضافية
Supplies Guide (دليل المستلزمات)	يوفر معلومات حول طلب المستلزمات

توفير الوقت والحفاظ على البيئة

تلتزم Lexmark بمبدأ الاستدامة البيئية، كما تعمل باستمرار على تطوير طابعاتها لتقليل تأثيرها على البيئة. فنحن نصمم منتجاتنا مع وضع البيئة في الاعتبار ونقوم بهندسة عبوات المنتجات لتقليل المواد، كما نوفر برامج للتجميع وإعادة التدوير. لمزيد من المعلومات، انظر:

- فصل الإشعارات
- قسم الاستدامة البيئية على موقع الويب الخاص بشركة Lexmark على العنوان **www.lexmark.com/environment**
- برنامج إعادة التدوير من Lexmark على العنوان **www.lexmark.com/recycle**

عن طريق تحديد إعدادات طابعة أو مهام معينة، يمكنك تقليل تأثير الطابعة بدرجة أكبر. يوضح هذا الفصل الإعدادات والمهام التي يمكن أن تحقق فائدة بيئية أكبر.

توفير الورق ومسحوق الحبر

أظهرت الدراسات أن ما يُعادل 80 % من مجموع الغازات الكربونية المسببة للاحتباس الحراري الناجمة عن الطابعة تتعلق باستخدام الورق. ويمكنك تقليل الغازات الكربونية المسببة للاحتباس الحراري بدرجة كبيرة باستخدام ورق مُعاد تدويره والالتزام باقتراحات الطباعة التالية، مثل الطباعة على كلا وجهي الورقة وطباعة صفحات متعددة على وجه واحد لورقة واحدة.

للحصول على معلومات حول كيفية توفير الطاقة والورق بسرعة باستخدام إعداد طابعة واحد، انظر العبارة"استخدام Eco Mode" على الصفحة 134.

استخدام الورق المُعاد تدويره

بوصفها شركة تراعي الاعتبارات البيئية، تدعم Lexmark استخدام ورق المكتب المُعاد تدويره المنتج خصيصًا للاستخدام مع طابعات الليزر. لمعرفة مزيد من المعلومات حول الورق المُعاد تدويره الذي يعمل جيدًا مع الطابعة، انظر العبارة"استخدام الورق المُعاد تدويره وأوراق المكتب الأخرى" على الصفحة 41.

توفير مستلزمات الطباعة

- اطبع على كلا وجهَي الورقة.

ملاحظة: إن Two-sided printing (الطباعة على وجهين) هو الإعداد الافتراضي في برنامج تشغيل الطباعة.

- طباعة عدة صفحات على وجه واحد من الورقة.
- استخدم ميزة المعاينة للاطلاع على شكل المستند قبل طباعته.
- اطبع نسخة واحدة من المستند للتحقق من المحتوى ومن التنسيق بهدف التأكد من صحتها.

توفير الطاقة

استخدام Eco Mode

استخدم Eco Mode لتحديد طريقة أو أكثر بسرعة للحد من تأثير الطابعة على البيئة.

1 من لوحة تحكم الطابعة، انتقل إلى:

> **إعدادات** > OK > **إعدادات** > OK > **إعدادات عامة** > OK > **وضع التوفير** > OK > تحديد الإعداد المطلوب

استخدام	لـ
Off (إيقاف)	استخدم إعدادات المصنع الافتراضية لكل الإعدادات المرتبطة بوضع التوفير. يدعم هذا الإعداد مواصفات الأداء للطابعة.
ENERGY<	الحد من استخدام الطاقة، خصوصاً عندما تكون الطابعة خاملة. **ملاحظات:** • لا تبدأ محركات مشغل الطابعة إلى أن تصبح مهمة ما جاهزة للطباعة. قد تلاحظ تأخيراً بسيطاً قبل طباعة الصفحة الأولى. • تدخل الطابعة في "وضع السكون" بعد دقيقة واحدة من عدم نشاطها.
الطاقة/الورق	استخدم كل الإعدادات المرتبطة بوضعي الطاقة والورق.
الورق العادي	• لتمكين ميزة الطباعة على الوجهين (على كلا جانبي الورقة) تلقائيًا. • إيقاف تشغيل ميزة سجل الطباعة.

2 اضغط على OK.

تخفيض ضجيج الطابعة

استخدم Quiet Mode (وضع السكون) للحد من ضجيج الطابعة.

1 من لوحة تحكم الطابعة، انتقل إلى:

Settings (الإعدادات) > OK > Settings (الإعدادات) > OK > General Settings (الإعدادات العامة) > OK > Quiet Mode (وضع السكون) > OK

2 حدد إعدادًا.

استخدام	لـ
تشغيل	الحد من ضجيج الطابعة. **ملاحظات:** • ستتم معالجة مهام الطباعة بسرعة منخفضة. • لا تبدأ محركات مشغل الطابعة إلى أن يصبح المستند جاهزًا للطباعة. هناك تأخير بسيط قبل طباعة الصفحة الأولى. • إيقاف تشغيل التحكم بالتنبيه وتنبيه الخرطوشة. • تتجاهل الطابعة أمر Advance Start (بداية متقدمة).
إيقاف	استخدام الإعدادات الافتراضية. **ملاحظة:** يدعم هذا الإعداد مواصفات الأداء للطابعة.

3 اضغط على OK.

ضبط وضع "السكون"

1 من لوحة التحكم، انتقل إلى:

Settings (إعدادات) > OK > Settings (إعدادات) > OK > General Settings (إعدادات عامة) > OK > Timeouts (مهلات التوقف) > OK > Sleep Mode (وضع السكون) > OK

2 في حقل Sleep Mode (وضع السكون)، حدد عدد الدقائق الذي تريد أن تنتظره الطابعة قبل الدخول في Sleep Mode (وضع السكون).

3 طبّق التغييرات.

استخدام وضع Hibernate (الإسبات)

وضع "الإسبات" هو وضع تشغيل منخفض-الطاقة-بشكل-فائق.

ملاحظات:

- الفترة الزمنية الافتراضية هي ثلاثة أيام قبل أن تدخل الطابعة وضع "الإسبات".
- تأكد من تشغيل الطابعة من وضع الإسبات قبل إرسال أي مهمة طباعة. وما يعمل على تشغيل الطابعة من وضع الإسبات أن تقوم بإعادة تعيين كلي أو أن تضغط مطولاً على زر وضع السكون.
- وإذا كانت الطابعة في وضع الإسبات، فعندها يتم تعطيل ملقم الويب المضمّن.

1 من لوحة التحكم، انتقل إلى:

Settings (الإعدادات) > OK > Settings (الإعدادات) > OK > General Settings (الإعدادات العامة) > OK

2 حدد **اضغط على زر السكون** أو **اضغط مع الاستمرار على زر السكون**، ثم اضغط على OK.

3 اضغط على **إسبات** > OK.

ضبط سطوع شاشة الطابعة

لتوفير الطاقة أو في حال مواجهة مشكلة في قراءة الشاشة، اضبط إعدادات سطوع الشاشة.

استخدام "ملقم الويب المدمج"

1 افتح مستعرض ويب، ثم اكتب عنوان IP الخاص بالطابعة في حقل العنوان.

ملاحظات:

- اعرض عنوان IP الخاص بالطابعة من قسم بروتوكول TCP/IP في قائمة شبكة الاتصال/المنافذ. ويتم عرض عنوان IP في أربع مجموعات من الأرقام المفصولة بنقاط على النحو 123.123.123.123.
- إذا كنت تستخدم خادم وكيل، فقم بتعطيله تلقائيًا لتحميل صفحة الويب بشكل صحيح.

2 انقر فوق **إعدادات > إعدادات عامة**.

3 في حقل "سطوع الشاشة"، أدخل النسبة المئوية للسطوع المطلوب لشاشة العرض.

4 انقر فوق **Submit (إرسال)**.

استخدام "جدولة أوضاع الطاقة"

يسمح الخيار "جدولة أوضاع الطاقة" للمستخدم بجدولة وقت انتقال الطابعة إلى حالة طاقة منخفضة أو إلى الحالة "جاهزة".

1 افتح مستعرض ويب، ثم اكتب عنوان IP الخاص بالطابعة في حقل العنوان.

ملاحظات:

- اطلع على عنوان IP للطابعة من قسم بروتوكول TCP/IP بقائمة شبكة الاتصال/المنافذ. ويتم عرض عنوان IP في أربع مجموعات من الأرقام المفصولة بنقاط على النحو 123.123.123.123.
- إذا كنت تستخدم خادم وكيل، فقم بتعطيله تلقائيًا لتحميل صفحة الويب بشكل صحيح.

2 انقر فوق **إعدادات > إعدادات عامة > جدولة أوضاع الطاقة**.

3 من قائمة "الإجراء"، حدد وضع الطاقة.

4 من قائمة "الوقت"، حدد الوقت.

5 من قائمة "يوم (أيام)"، حدد اليوم أو الأيام.

6 انقر فوق **Add (إضافة)**.

إعادة التدوير

توفر Lexmark برامج تجميع وأساليب متقدمة بيئيًا لإعادة التدوير. لمزيد من المعلومات، انظر:

- فصل الإشعارات
- قسم الاستدامة البيئية على موقع الويب الخاص بشركة Lexmark على العنوان **www.lexmark.com/environment**
- برنامج إعادة التدوير من Lexmark على العنوان **www.lexmark.com/recycle**

إعادة تدوير منتجات Lexmark

لإعادة منتجات Lexmark بغرض إعادة تدويرها:

1 انتقل إلى **www.lexmark.com/recycle**.

2 حدد المنتج الذي تريد إعادة تدويره.

ملاحظة: يمكن إعادة تدوير مستلزمات الطابعة والأجهزة غير المدرجة في برنامج التجميع وإعادة التدوير الخاص بـ Lexmark عبر مركز إعادة التدوير المحلي.

إعادة تدوير مواد تغليف Lexmark

تسعى Lexmark جاهدة باستمرار لتقليل مواد التغليف إلى الحد الأدنى. حيث يساعد تقليل مواد التغليف على ضمان نقل طابعات Lexmark بطريقة أكثر فاعلية ومراعاة للبيئة ولضمان تقليل مواد التغليف التي يتم التخلص منها. تؤدي هذه الأساليب الفعالة للتوفير إلى تقليل الانبعاثات المسببة للاحتباس الحراري وتوفير الطاقة وتوفير الموارد الطبيعية.

صناديق Lexmark الكرتونية قابلة تمامًا لإعادة التدوير حيث تتواجد منشآت إعادة تدوير الورق المتموج. قد لا تتواجد المنشآت في منطقتك.

مادة الفلين المستخدمة في مواد التغليف التي تستخدمها Lexmark قابلة لإعادة التدوير حيث تتواجد منشآت إعادة تدوير الفلين. قد لا تتواجد المنشآت في منطقتك.

عند إرجاع خرطوشة الحبر إلى Lexmark، يمكن إعادة استخدام الصندوق التي أتت فيه. ستقوم Lexmark بإعادة تدوير الصندوق.

إرجاع خراطيش Lexmark بغرض إعادة استخدامها أو إعادة تدويرها

يسمح لك برنامج جمع الخراطيش من Lexmark بإعادة الخراطيش المستخدمة إلى Lexmark مجانًا لتعيد الشركة استخدامها أو تدويرها. وتتم إعادة استخدام نسبة 100% من الخراطيش المستخدمة التي يتم إرجاعها لشركة Lexmark أو يتم تفكيكها لإعادة تدويرها. تتم أيضًا إعادة تدوير الصناديق المستخدمة لإرجاع الخراطيش.

لإرجاع خراطيش Lexmark بهدف إعادة استخدامها أو إعادة تدويرها، قم بما يلي:

1 انتقل إلى **www.lexmark.com/recycle**.

2 حدد المنتج الذي تريد إعادة تدويره.

تأمين الطابعة

بيان الذاكرة

تحتوي الطابعة على أنواع مختلفة من الذاكرة التي يمكنها تخزين إعدادات شبكة الاتصال والجهاز وبيانات المستخدم.

نوع الذاكرة	الوصف
الذاكرة غير الدائمة	تستخدم الطابعة *ذاكرة الوصول العشوائي* (RAM) القياسية لتخزين بيانات المستخدم المؤقتة أثناء مهام الطباعة والنسخ البسيطة.
الذاكرة الدائمة	يمكن للطابعة استخدام شكلين من أشكال الذاكرة الدائمة: EEPROM وNAND (ذاكرة فلاش). يتم استخدام كلا النوعين لتخزين نظام التشغيل وإعدادات الجهاز ومعلومات شبكة الاتصال.

امسح محتوى أية ذاكرة مُركَّبة بالطابعة في الحالات التالية:

- التوقف عن استخدام الطابعة.
- نقل الطابعة إلى قسم أو موقع مختلف.
- صيانة الطابعة بواسطة شخص من خارج شركتك.
- نقل الطابعة من موقعك بغرض الصيانة.
- تم بيع الطابعة لمؤسسة أخرى.

مسح الذاكرة غير الدائمة

إن الذاكرة غير الدائمة (RAM) التي تم تركيبها في الطابعة تتطلب مصدرًا للطاقة لتحتفظ بالمعلومات. لمسح البيانات المخزنة مؤقتًا، ما عليك سوى إيقاف تشغيل الطابعة.

مسح الذاكرة الدائمة

- **الإعدادات الفردية وإعدادات الجهاز وشبكة الاتصال وإعدادات الأمان والحلول المضمنة**—امسح المعلومات والإعدادات عبر تحديد **مسح كل الإعدادات** في قائمة التهيئة.
- **بيانات الفاكس**—امسح إعدادات الفاكس والبيانات عبر تحديد **مسح كل الإعدادات** في قائمة التهيئة.

1. قم بإيقاف تشغيل الطابعة.
2. اضغط مع الاستمرار على **2** و**6** أثناء تشغيل الطابعة. حرِّر الزرين فقط عند ظهور الشاشة التي تشتمل على شريط التقدم.

   تُجري الطابعة تسلسل التشغيل، ثم تظهر قائمة التهيئة. عند تشغيل الطابعة بالكامل، تعرض الطابعة قائمة بالوظائف.
3. اضغط على زر سهم الاتجاه لأعلى أو لأسفل لحين ظهور **مسح كل الإعدادات**.

   ستقوم بالطابعة بإعادة التشغيل عدة مرات خلال هذه العملية.

   ملاحظة: يؤدي مسح كل الإعدادات إلى إزالة كل إعدادات الجهاز وحلوله ومهامه وفاكساته وكلمات مروره بأمان من على ذاكرة الطابعة.
4. انتقل إلى:

   رجوع > الخروج من قائمة التكوين

ستجري الطابعة عملية إعادة تعيين، ثم تعود إلى وضع التشغيل العادي.

البحث عن معلومات أمان الطابعة

في البيئات التي تتمتع بدرجات عالية من الأمان، قد يكون من الضروري اتخاذ خطوات إضافية للتأكد من عدم إمكانية وصول الأشخاص غير المصرح لهم إلى البيانات السرية المخزنة على الطابعة. لمزيد من المعلومات، تفضل بزيارة **صفحة الويب المتعلقة بالأمان من Lexmark**.

يمكنك كذلك الاطلاع على *Embedded Web Server — الأمان: دليل المسؤول* للحصول على معلومات إضافية:

1 انتقل إلى **www.lexmark.com**، ثم انتقل إلى **الدعم & التنزيلات** > حدد طابعتك.

2 انقر فوق علامة التبويب **الأدلة** ، ثم حدد *Embedded Web Server — الأمان: دليل المسؤول*.

صيانة الطابعة

تنظيف أجزاء الطابعة

تنظيف الطابعة

تنبيه—خطر التعرض لصدمة كهربائية: لتجنب خطر التعرض لصدمة كهربائية عند تنظيف الجزء الخارجي من الطابعة، افصل سلك التيار عن مأخذ الحائط وافصل كافة الكابلات عن الطابعة قبل المتابعة.

ملاحظات:

- قم بأداء هذه المهمة بعد كل بضعة أشهر.
- لا يشمل ضمان الطابعة تلف الطابعة الناجم عن التعامل معها بطريقة غير صحيحة.

1. قم بإيقاف تشغيل الطابعة، ثم قم بفصل سلك التيار عن مأخذ التيار الكهربائي.
2. أزل الورق من الحاوية القياسية ووحدة التغذية متعددة الأغراض.
3. أزل أي أتربة ووبر وقطع ورق من حول الطابعة باستخدام فرشاة ناعمة أو مكنسة كهربائية.
4. امسح الجانب الخارجي للطابعة بقطعة قماش رطبة وناعمة وخالية من الوبر.

   ملاحظات:

   - لا تستخدم المنظفات أو المطهرات المنزلية حيث قد تتسبب مثل هذه المواد في تلف السطح الخارجي للطابعة.
   - تأكد من جفاف جميع مناطق الطابعة بعد التنظيف.
5. وصل سلك الطاقة بمأخذ التيار الكهربائي ثم قم بتشغيل الطابعة.

تنبيه—احتمال التعرض لإصابة: لتجنب خطر الحريق أو التعرض لصدمة الكهربائية، قم بتوصيل سلك الطاقة بمأخذ للتيار الكهربائي مصنّف بشكل ملائم وموصَل أرضيًا بطريقة صحيحة وقريب من المنتج ويسهل الوصول إليه.

تنظيف زجاج الماسحة الضوئية

1 افتح غطاء الماسحة الضوئية.

2 امسح المناطق الظاهرة بقطعة قماش مبللة وناعمة وخالية من الوبر.

1	الجانب السفلي الأبيض من غطاء الماسحة الضوئية
2	زجاج الماسحة الضوئية
3	زجاج وحدة تغذية المستندات التلقائية
4	الجانب السفلي الأبيض من غطاء وحدة تغذية المستندات التلقائية (ADF)

3 أغلق غطاء الماسحة الضوئية.

فحص حالة أجزاء الطباعة ومستلزماتها

تظهر رسالة على شاشة العرض عند الحاجة إلى استبدال أحد عناصر مستلزمات الطباعة أو في حالة طلب الصيانة.

فحص حالة الأجزاء والمستلزمات من لوحة تحكم الطابعة

من لوحة تحكم الطابعة، انتقل إلى:

Status/Supplies < **(الحالة/المستلزمات)** < OK < **View Supplies** **(عرض المستلزمات)** < OK

فحص حالة الأجزاء ومستلزمات الطباعة من Embedded Web Server (ملقم الويب المضمن)

ملاحظة: تأكد من توصيل كل من الكمبيوتر والطابعة بنفس شبكة الاتصال.

1 افتح مستعرض ويب، ثم اكتب عنوان IP الخاص بالطابعة في حقل العنوان.

ملاحظات:

- اعرض عنوان IP الخاص بالطابعة من قسم بروتوكول TCP/IP في قائمة شبكة الاتصال/المنافذ. ويتم عرض عنوان IP في أربع مجموعات من الأرقام المفصولة بنقاط على النحو 123.123.123.123.
- إذا كنت تستخدم خادم وكيل، فقم بتعطيله تلقائيًا لتحميل صفحة الويب بشكل صحيح.

2 انقر فوق **"حالة الجهاز"** > **"مزيد من التفاصيل"**.

العدد التقديري للصفحات المتبقية

يستند العدد التقديري للصفحات المتبقية إلى أحدث سجل طباعة للطابعة. يمكن لدقة هذا العدد أن تختلف بشكل ملحوظ إذ إنها تعتمد على العديد من العوامل مثل محتوى المستند الفعلي وإعدادات جودة الطباعة وإعدادات أخرى خاصة بالطابعة.

يمكن للعدد التقديري للصفحات المتبقية أن ينخفض عندما يكون استهلاك الطباعة الفعلي مختلفًا عن استهلاك الطباعة في السجل. خذ مستوى الدقة المتغيّر في الاعتبار قبل شراء مستلزمات تعتمد على التقدير أو استبدالها. بانتظار الحصول على سجل طباعة ملائم للطابعة، تفترض التقديرات الأولية اعتماد استهلاك مستلزمات مستقبلية تستند إلى أساليب الاختبار التي وضعتها المنظمة الدولية للمعايير* ومحتوى الصفحة.

* متوسط الإنتاجية المستمرة المعلنة للخرطوشة السوداء وفقًا للمعيار ISO/IEC 19752.

طلب المستلزمات

لطلب شراء مستلزمات الطباعة في الولايات المتحدة، تستطيع الاتصال بـ Lexmark على الرقم 1-800-539-6275 للحصول على معلومات حول وكلاء Lexmark المعتمدين لمستلزمات الطباعة في المنطقة التي تقيم فيها. للدول والمناطق الأخرى، قم بزيارة موقع **www.lexmark.com** أو الاتصال بالمكان الذي اشتريت منه الطابعة.

يسمح لك برنامج الإرجاع من Lexmark بشراء مستلزمات Lexmark بسعر مخفض مقابل موافقتك على استخدام المستلزمات مرة واحد فقط ثم إرجاعها إلى Lexmark فقط لإعادة تصنيعها أو تدويرها.

استخدام مستلزمات الطباعة والأجزاء الأصلية من Lexmark

تم تصميم طابعة Lexmark الخاصة بك لتعمل بشكلٍ أفضل مع مستلزمات Lexmark الأصلية للطباعة وأجزائها. قد يؤثر استخدام المستلزمات أو الأجزاء التي يوفرها طرف ثالث على أداء الطابعة ومكوناتها الخاصة بالتصوير أو موثوقيتها أو عمرها. قد يؤثر استخدام المستلزمات أو الأجزاء التي يوفرها طرف ثالث على تغطية الضمان. لا يغطي الضمان التلف الناتج عن استخدام المستلزمات أو الأجزاء التي توفرها جهة أخرى. تم تصميم كافة مؤشرات العمر لتعمل مع مستلزمات Lexmark الأصلية للطباعة وأجزائها، وقد ترسل نتائج غير متوقَّعة إذا تم استخدام مستلزمات Lexmark الأصلية للطباعة أو أجزائها. قد يتسبب استخدام عنصر التصوير بعد العمر الافتراضي المحدد له في إتلاف طابعة Lexmark أو المكونات المرتبطة بها.

طلب شراء خراطيش مسحوق الحبر

ملاحظات:

- تم تحديد إنتاجية الخرطوشة المقدرة وفقًا لمعيار ISO/IEC 19752.
- قد تتسبب تغطية الطباعة شديدة الانخفاض لفترات زمنية طويلة في التأثير سلبًا على الإنتاجية الفعلية.

خراطيش MX310 الخاصة ببرنامج الإرجاع

الصنف:	الولايات المتحدة وكندا	المنطقة الاقتصادية الأوروبية (EEA+)	باقي أوروبا والشرق الأوسط وأفريقيا (RoEMEA)	تقسيم أمريكا اللاتينية (LAD)	باقي دول آسيا والمحيط الهادئ (RoAP)	أستراليا ونيوزيلندا (ANZ)
خرطوشة مسحوق الحبر	60F1000	60F2000	60F5000	60F4000	60F3000	60F3000
خرطوشة مسحوق حبر ذات إنتاجية عالية	60F1H00	60F2H00	60F5H00	60F4H00	60F3H00	60F3000
للحصول على مزيد من المعلومات حول الدول الموجودة في كل منطقة، انتقل إلى www.lexmark.com/regions.						

خراطيش MX310 العادية

الصنف:	"عالمي"
خرطوشة مسحوق حبر ذات إنتاجية عالية	60F0HA0
للحصول على مزيد من المعلومات حول الدول الموجودة في كل منطقة، انتقل إلى www.lexmark.com/regions.	

خراطيش MX317 الخاصة ببرنامج الإرجاع

الصنف:	الولايات المتحدة وكندا	المنطقة الاقتصادية الأوروبية (EEA+)	باقي أوروبا والشرق الأوسط وأفريقيا (RoEMEA)	تقسيم أمريكا اللاتينية (LAD)	باقي دول آسيا والمحيط الهادئ (RoAP)	أستراليا ونيوزيلندا (ANZ)
خرطوشة مسحوق الحبر	51B1000	51B2000	51B5000	51B4000	51B3000	51B6000
للحصول على مزيد من المعلومات حول الدول الموجودة في كل منطقة، انتقل إلى www.lexmark.com/regions.						

خراطيش MX317 العادية

الصنف:	"عالمي"
خرطوشة مسحوق الحبر	51B00A0
للحصول على مزيد من المعلومات حول الدول الموجودة في كل منطقة، انتقل إلى www.lexmark.com/regions.	

طلب وحدة تصوير

قد تتسبب تغطية الطباعة شديدة الانخفاض لفترات زمنية طويلة في إتلاف أجزاء من وحدة التصوير قبل نفاد مسحوق الحبر من خرطوشة مسحوق الحبر.

للحصول على مزيد من المعلومات حول استبدال وحدة التصوير، انظر ورقة الإرشادات المرفقة بمستلزمات الطباعة.

اسم الجزء	برنامج الإرجاع من Lexmark	منتظم
وحدة التصوير	500Z	500ZA

طلب مجموعة صيانة

ملاحظات:

- قد يتطلب استخدام أنواع معينة من الورق استبدال مجموعة أدوات الصيانة بصورة أكثر تكرارًا.
- تشتمل مجموعة الصيانة على أسطوانة الفاصل ووحدة الصهر وأسطوانات الالتقاط وأسطوانة النقل ومجموعة تغيير مجرى الورق جميعًا، ويمكن طلب كل منها على حدة واستبدالها إذا لزم الأمر.
- اتصل بمندوب الخدمة لاستبدال مجموعة الصيانة.

مجموعة الصيانة	رقم الجزء
مجموعة الصيانة 100 فولت*	40X9146
مجموعة الصيانة 110 فولت	40X9135
مجموعة الصيانة 220 فولت	40X9136
* تكون هذه متاحة فقط في اليابان.	

طلب شراء لوحة فاصل وحدة تغذية تلقائية بالمستندات

اطلب شراء لوحة فاصل وحدة تغذية تلقائية بالمستندات عندما تفشل وحدة التغذية التلقائية بالمستندات في التقاط الورق أو تلتقط ما يزيد عن ورقة واحدة في كل مرة.

لمزيد من المعلومات حول استبدال لوحة فاصل وحدة التغذية التلقائية بالمستندات، انظر ورقة الإرشادات المرفقة بالجزء.

اسم الجزء	رقم الجزء
لوحة الفاصل	40X6247

تخزين مستلزمات الطباعة

اختر منطقة تخزين باردة ونظيفة لمستلزمات الطباعة الخاصة بالطابعة. قم بتخزين مستلزمات الطباعة في عبواتها الأصلية بحيث يكون جانبها الأيمن لأعلى، وذلك إلى أن تحتاج إلى استخدامها.

يجب عدم تعريض مستلزمات الطباعة لما يلي:

- ضوء الشمس المباشر
- درجة حرارة تزيد عن 35 درجة مئوية (95 فهرنهايت)
- الرطوبة العالية (أعلى من 80%)
- الهواء المالح
- الغازات المسببة للتآكل
- الغبار الثقيل

استبدال مستلزمات الطباعة

استبدال Toner Cartridge (خرطوشة الحبر)

1 اضغط على الزر الموجود على الجانب الأيمن من الطابعة، ثم افتح الباب الأمامي.

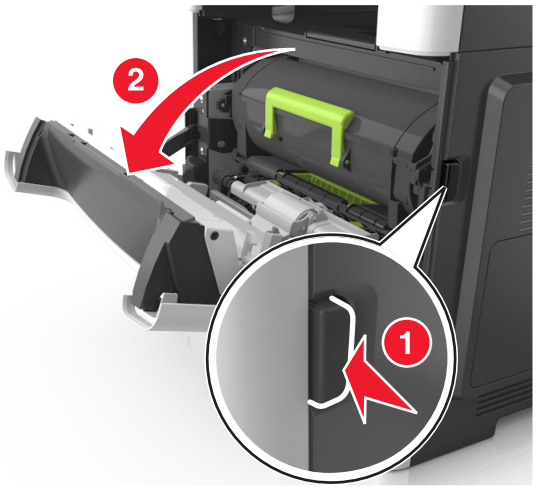

2 اسحب خرطوشة الحبر للخارج باستخدام المقبض.

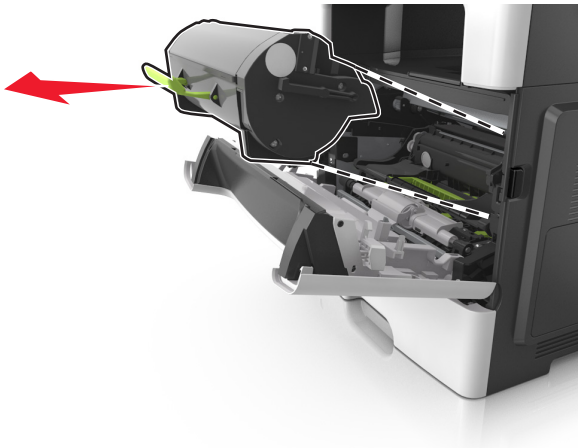

3 أخرج خرطوشة مسحوق الحبر من العبوة، ثم أزل كل مواد التغليف.

4 رج الخرطوشة الجديدة لإعادة توزيع مسحوق الحبر.

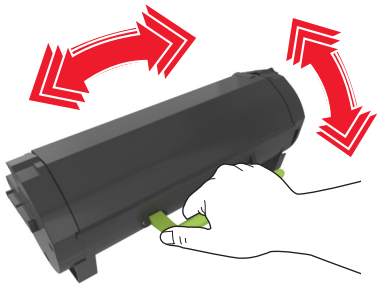

5 أدخل خرطوشة مسحوق الحبر في الطابعة عن طريق محاذاة الأسهم الموجودة على القضبان الجانبية بالخرطوشة مع الأسهم الموجودة على القضبان الجانبية داخل الطابعة.

تحذير—تلف محتمل: لا تعرّض وحدة التصوير للضوء المباشر لفترة تزيد عن 10 دقائق. قد يتسبب التعرض للضوء لمدة طويلة في حدوث مشكلات في جودة الطباعة.

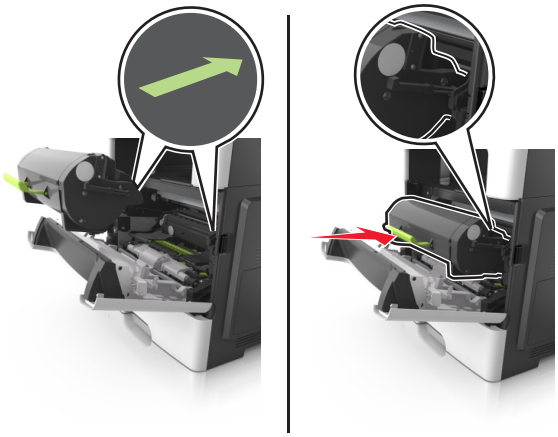

6 أغلق الباب الأمامي.

استبدال وحدة التصوير

1 اضغط على الزر الموجود على الجانب الأيمن من الطابعة، ثم افتح الباب الأمامي.

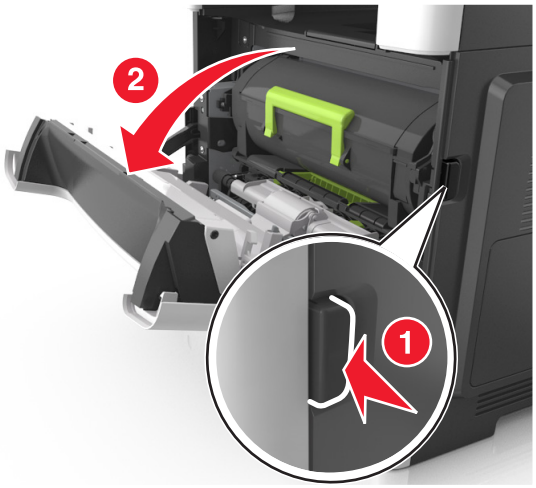

2 اسحب خرطوشة الحبر للخارج باستخدام المقبض.

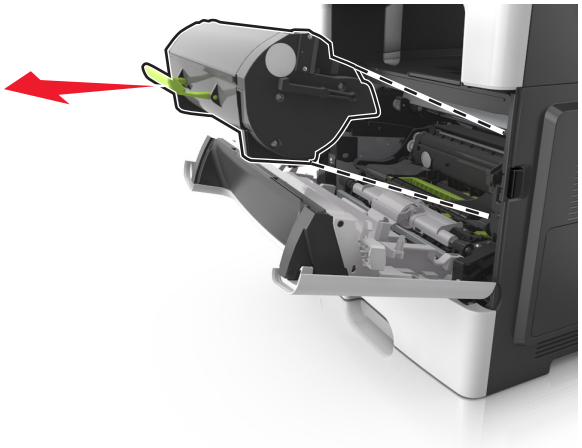

3 ارفع المقبض الأخضر، ثم اسحب وحدة التصوير خارج الطابعة.

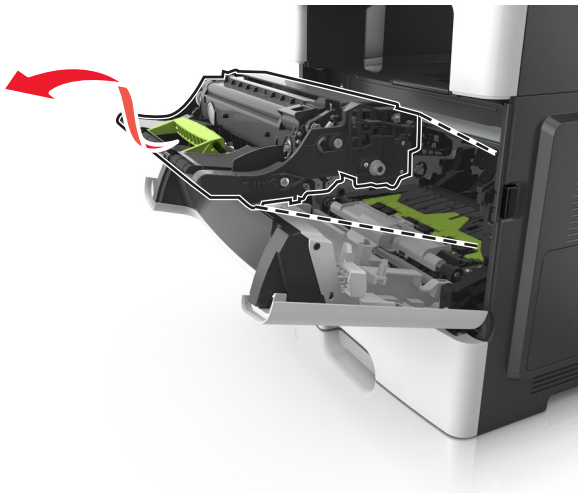

4 أخرج وحدة التصوير الجديدة من عبوتها ثم رجها.

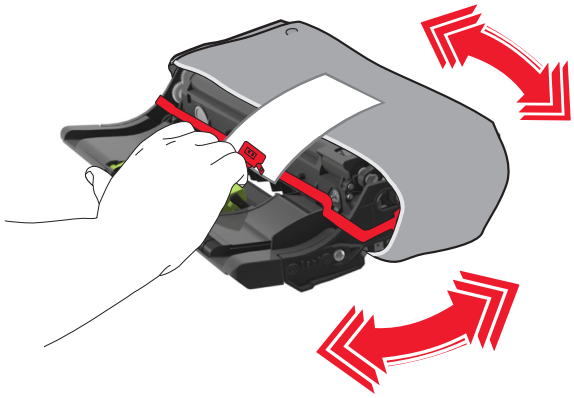

5 أزل جميع مواد التغليف من وحدة التصوير.

تحذير—تلف محتمل: لا تعرّض وحدة التصوير للضوء المباشر لفترة تزيد عن 10 دقائق. قد يتسبب التعرض للضوء لمدة طويلة في حدوث مشكلات في جودة الطباعة.

تحذير—تلف محتمل: لا تلمس أسطوانة موصل الصور. فقد يؤثر فعل ذلك على جودة الطباعة في مهام الطباعة في المستقبل.

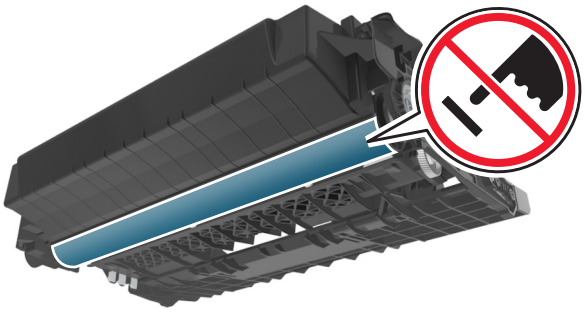

6 أدخل وحدة التصوير في الطابعة عن طريق محاذاة الأسهم الموجودة على القضبان الجانبية بوحدة التصوير مع الأسهم الموجودة على القضبان الجانبية داخل الطابعة.

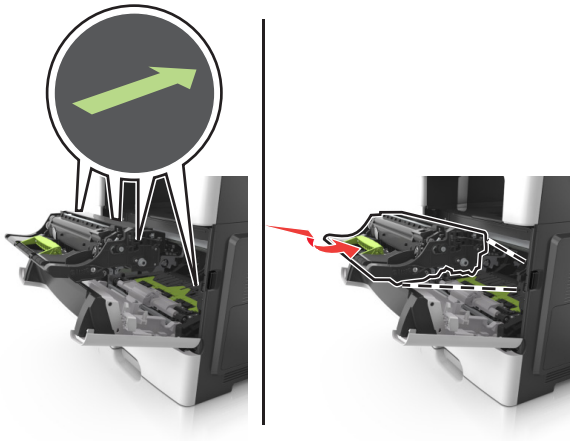

7 أدخل خرطوشة مسحوق الحبر في الطابعة عن طريق محاذاة الأسهم الموجودة على القضبان الجانبية بالخرطوشة مع الأسهم الموجودة على القضبان الجانبية داخل الطابعة.

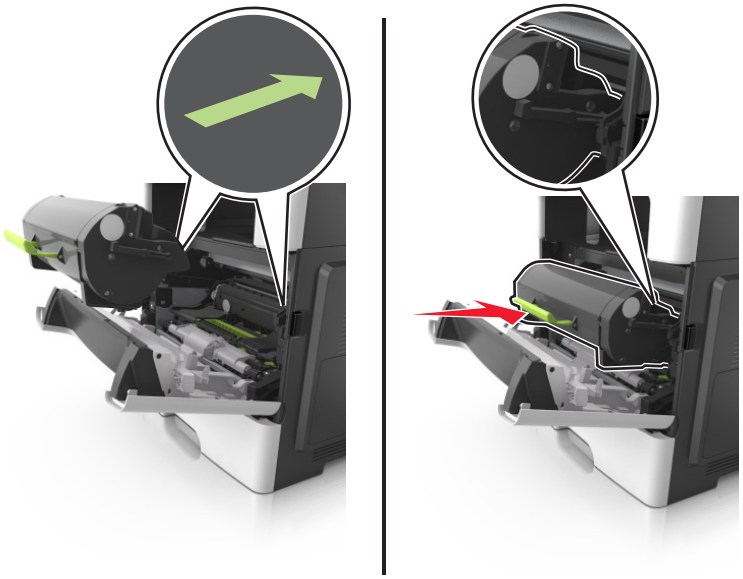

8 أغلق الباب الأمامي.

تحريك الطابعة

تحريك الطابعة إلى موقع آخر

تنبيه—احتمال التعرض لإصابة: يزيد وزن الطابعة عن 18 كيلوجرامًا (40 رطلاً) كما تحتاج إلى شخصين مدربين أو أكثر لرفع الطابعة بأمان.

تنبيه—احتمال التعرض لإصابة: لتجنب خطر الحريق أو التعرض لصدمة كهربائية، لا تستخدم إلا سلك الطاقة المرفق بهذا المنتج أو سلكًا بديلاً معتمدًا من قبل الشركة المصنعة.

تنبيه—احتمال التعرض لإصابة: عند نقل الطابعة، اتبع هذه الإرشادات لتجنب حدوث إصابة شخصية أو ضرر في الطابعة:

- تأكد من أن كل الأبواب والأدراج مغلقة.
- قم بإيقاف تشغيل الطابعة، ثم قم بفصل سلك التيار عن مأخذ التيار الكهربائي.
- افصل كافة الأسلاك والكابلات عن الطابعة.
- في حال اشتمال الطابعة على قاعدة مثبتة على عجلات، ادفعها بحرص إلى الموقع الجديد. كن حذرًا أثناء المرور فوق عتبات وشقوق في الأرضية.
- في حال لم تكن الطابعة تملك قاعدة مثبتة على عجلات إنما تمت تهيئتها مع أدراج اختيارية، عندئذٍ ارفع الطابعة عن الأدراج. لا تحاول رفع الطابعة والأدراج في وقت واحد.
- استخدم المقابض الموجودة على الطابعة لرفعها دائمًا.
- يجب أن تكون أية عربة مستخدمة في تحريك الطابعة ذات سطح يدعم مساحة قاعدة الطابعة بالكامل.
- يجب أن يكون لأي عربة مستخدمة في تحريك الجهاز سطحٌ يدعم مقاييس الملحقات الاختيارية.
- حافظ على الطابعة في وضع عمودي.
- تجنّب عمليات التحريك الشديدة.
- تأكد من أن أصابعك ليست موجودة تحت الطابعة عند وضعها في مكانها.
- وتأكد من وجود مساحة خلوص كافية حول الطابعة.

ملاحظة: لا يغطي ضمان الطابعة التلف الناتج عن نقل الطابعة بشكل غير ملائم.

شحن الطابعة

عند شحن الطابعة، استخدم الغلاف الأصلي أو اتصل بموقع الشراء للحصول على عدة الإرسال إلى مكان جديد.

إدارة الطابعة

العثور على المعلومات المتقدمة للتوصيل بشبكة الاتصال ودعم المسئول

يغطي هذا الفصل مهام الدعم الإدارية الأساسية باستخدام Embedded Web Server (ملقم الويب المضمن). للتعرف على مزيد من مهام دعم النظام المتقدمة، انظر *دليل الاتصال بشبكات الاتصال* على القرص المضغوط الخاص بـ*البرامج والمراجع* أو *Embedded Web Server — الأمان: دليل المسؤول* على موقع ويب الدعم الخاص بشركة Lexmark على العنوان **http://support.lexmark.com**.

الوصول إلى لوحة التحكم عن بُعد

تتيح لك لوحة التحكم عن بُعد الظاهرة على شاشة الكمبيوتر بالتفاعل مع لوحة التحكم بالطابعة، حتى عندما لا تكون فعليًا بالقرب من طابعة شبكة الاتصال. من شاشة الكمبيوتر، يمكنك عرض حالة الطابعة بالإضافة إلى القيام بمهام أخرى مرتبطة بالطباعة قد تقوم بها عادةً وأنت واقف بجوار طابعة شبكة الاتصال.

1 افتح مستعرض ويب، ثم اكتب عنوان IP الخاص بالطابعة في حقل العنوان.

ملاحظات:

- طباعة صفحة إعداد شبكة الاتصال أو صفحة إعدادات القائمة وتحديد موقع عنوان IP في القسم TCP/IP. يظهر عنوان IP في أربع مجموعات من الأرقام المفصولة بنقاط، مثل 123.123.123.123.
- إذا كنت تستخدم خادم وكيل، فقم بتعطيله بشكل مؤقت لتحميل صفحة الويب بشكل صحيح.

2 اضغط على **Enter** لفتح صفحة الويب الخاصة بطابعتك.

3 انقر فوق **التطبيقات**.

ملاحظة: تحتاج لوحة التحكم عن بُعد لوجود مكون Java إضافي لبدء تشغيلها.

إعداد تنبيهات البريد الإلكتروني

يمكنك تهيئة الطابعة بحيث ترسل لك تنبيهات عبر البريد الإلكتروني عند انخفاض مستوى المستلزمات أو عند الحاجة إلى تغيير الورق أو إضافته أو عند حدوث انحشار للورق.

1 افتح مستعرض ويب، ثم اكتب عنوان IP الخاص بالطابعة في حقل العنوان.

ملاحظات:

- اطلع على عنوان IP للطابعة من قسم بروتوكول TCP/IP بقائمة شبكة الاتصال/المنافذ. يظهر عنوان IP في أربع مجموعات من الأرقام المفصولة بنقاط، مثل 123.123.123.123.
- إذا كنت تستخدم ملقم وكيل، فعطِّله مؤقتًا لتحميل صفحة الويب بشكل صحيح.

2 انقر فوق **إعدادات**.

3 من قائمة "إعدادات أخرى"، انقر فوق **إعداد تنبيهات البريد الإلكتروني**.

4 حدد العناصر التي تريد أن يتم إخطارك بها، ثم اكتب عناوين البريد الإلكتروني.

5 انقر فوق **"إرسال"**.

ملاحظة: لمزيد من المعلومات حول إعداد ملقم البريد الإلكتروني، اتصل بالشخص المسئول عن دعم النظام.

عرض التقارير

يمكنك عرض بعض التقارير من ملقم الويب المضمن. وتعد هذه التقارير مفيدة عند تقييم حالة الطابعة، وشبكة الاتصال ومستلزمات الطباعة.

1 افتح مستعرض ويب، ثم اكتب عنوان IP الخاص بالطابعة في حقل العنوان.

ملاحظات:

- اطلع على عنوان IP للطابعة من قسم بروتوكول TCP/IP بقائمة شبكة الاتصال/المنافذ. ويتم عرض عنوان IP في أربع مجموعات من الأرقام المفصولة بنقاط على النحو 123.123.123.123.
- إذا كنت تستخدم خادم وكيل، فقم بتعطيله تلقائيًا لتحميل صفحة الويب بشكل صحيح.

2 انقر فوق **Reports (تقارير)**, ثم انقر فوق نوع التقرير الذي ترغب في عرضه.

تهيئة إخطارات مستلزمات الطباعة من خلال ملقم الويب المضمّن

يمكنك تحديد الطريقة التي يتم إخطارك بها عندما تكون مستلزمات الطباعة على وشك الانخفاض، أو منخفضة، أو منخفضة للغاية، أو عندما تصل إلى انتهاء عمرها الافتراضي بواسطة ضبط التنبيهات القابلة للتحديد.

ملاحظات:

- يمكن تعيين التنبيهات القابلة للتحديد على خرطوشة مسحوق الحبر ووحدة التصوير ومجموعة الصيانة.
- يمكن تعيين جميع التنبيهات القابلة للتحديد للحالات التي تكون فيها مستلزمات الطباعة على وشك الانخفاض أو منخفضة أو منخفضة للغاية. لا يمكن تعيين جميع التنبيهات القابلة للتحديد للحالة التي تصل فيها مستلزمات الطباعة إلى انتهاء عمرها الافتراضي. إن التنبيه القابل للتحديد من خلال البريد الإلكتروني متاح لكل حالات مستلزمات الطباعة.
- يمكن تعيين النسبة المئوية لمستلزمات الطباعة المتبقية المقدرة التي تستدعي التنبيه على بعض مستلزمات الطباعة لحالات معينة لمستلزمات الطباعة.

1 افتح مستعرض ويب، ثم اكتب عنوان IP الخاص بالطابعة في حقل العنوان.

ملاحظات:

- اعرض عنوان IP الخاص بالطابعة من قسم بروتوكول TCP/IP في قائمة شبكة الاتصال/المنافذ. ويتم عرض عنوان IP في أربع مجموعات من الأرقام المفصولة بنقاط على النحو 123.123.123.123.
- إذا كنت تستخدم خادم وكيل، فقم بتعطيله تلقائيًا لتحميل صفحة الويب بشكل صحيح.

2 انقر فوق **Settings (الإعدادات) > Print Settings (إعدادات الطباعة) > Supply Notifications (إخطارات مستلزمات الطباعة)**.

3 من قائمة المربع المنسدل لكلّ من مستلزمات الطباعة، حدد واحدًا من خيارات الإخطار التالية:

الإخطار	الوصف
إيقاف	يحدث السلوك الطبيعي للطابعة لكل مستلزمات الطباعة.
البريد الإلكتروني فقط	تقوم الطابعة بإنشاء بريد إلكتروني عند الوصول إلى حالة مستلزمات الطباعة. تظهر حالة مستلزمات الطباعة على صفحة القوائم وصفحة الحالة.
تحذير	تعرض الطابعة رسالة التحذير وتقوم بإنشاء بريد إلكتروني بشأن حالة مستلزمات الطباعة. لا تتوقف الطابعة عن العمل عند الوصول إلى حالة مستلزمات الطباعة.
التوقف المستمر[1]	تتوقف الطابعة عن معالجة المهام عند الوصول إلى حالة مستلزمات الطباعة، وعندها يحتاج المستخدم إلى الضغط على زر معين لمواصلة الطباعة.
التوقف غير المستمر[1,2]	تتوقف الطابعة عن معالجة المهام عند الوصول إلى حالة مستلزمات الطباعة. يجب استبدال مستلزمات الطباعة لمواصلة الطباعة.

[1] تقوم الطابعة بإنشاء بريد إلكتروني بشأن حالة مستلزمات الطباعة في حال تمكين إخطار مستلزمات الطباعة.

[2] تتوقف الطابعة عن العمل عندما تصبح بعض مستلزمات الطباعة فارغة وذلك للحيلولة دون تلفها.

4 انقر فوق **Submit (إرسال)**.

استعادة إعدادات المصنع الافتراضية

إذا أردت الاحتفاظ بقائمة بإعدادات القائمة الحالية للرجوع إليها، فاطبع صفحة إعدادات القائمة قبل استعادة إعدادات المصنع الافتراضية. للحصول على المزيد من المعلومات، انظر العبارة"طباعة صفحة إعدادات القائمة" على الصفحة 25.

إذا أردت التعرف على طريقة أكثر شمولاً لاستعادة إعدادات المصنع الافتراضية للطابعة، فقم بتنفيذ خيار إعدادات مسح الكل. للحصول على المزيد من المعلومات، انظر العبارة"مسح الذاكرة الدائمة" على الصفحة 138.

تحذير—تلف محتمل: يؤدي خيار استعادة الإعدادات الافتراضية للمصنع إلى إعادة جميع إعدادات الطابعة إلى إعدادات المصنع الافتراضية الأصلية. تتضمن الاستثناءات إعدادات لغة العرض والرسائل والأحجام المخصصة وقائمة المنافذ/شبكات الاتصال. يتم حذف جميع التنزيلات المخزنة في RAM (ذاكرة الوصول العشوائي). لا تتأثر التنزيلات المخزنة في الذاكرة المحمولة أو في القرص الصلب للطابعة.

من لوحة تحكم الطابعة، انتقل إلى:

Settings (الإعدادات) > OK > **Settings** (الإعدادات) > OK > **General Settings** (الإعدادات العامة) > OK > **Factory Defaults** (إعدادات المصنع الافتراضية) > OK > **Restore Now** (الاستعادة الآن) > OK

التخلص من انحشار الورق

عليك تحديد الورق والوسائط الخاصة بعناية وتحميلها بشكل صحيح لتجنب معظم حالات انحشار الورق. في حالة حدوث انحشار، اتبع الخطوات الموضحة في هذا الفصل.

تحذير—تلف محتمل: لا تحاول على الإطلاق استخدام أي أداة لإزالة انحشار الورق. قد يؤدي فعل ذلك إلى إحداث تلف دائم في وحدة الصهر.

تجنب انحشار الورق

حمِّل الورق تحميلاً صحيحًا

- تأكد من وضع الورق بشكل مسطح في الدرج.

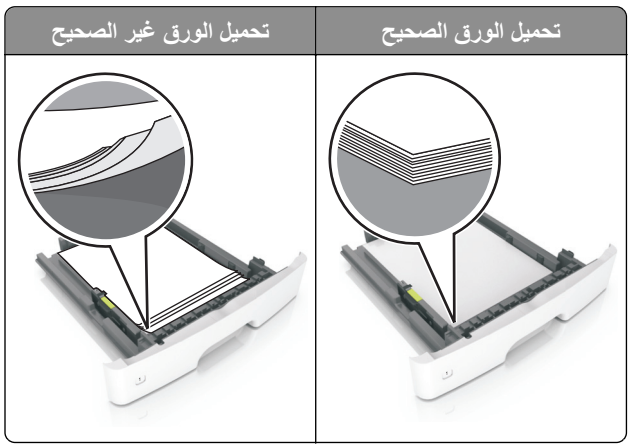

- لا تقم بتحميل الدرج أو إزالته أثناء إجراء الطابعة للطباعة.
- عدم تحميل كمية ورق أكثر من اللازم. تأكد من أن ارتفاع رزمة الورق لم يتعدَ مؤشر الحد الأقصى لتعبئة الورق.
- لا تمرر الورق إلى داخل الدرج. حمِّل الورق على النحو المبين في الرسم التوضيحي.

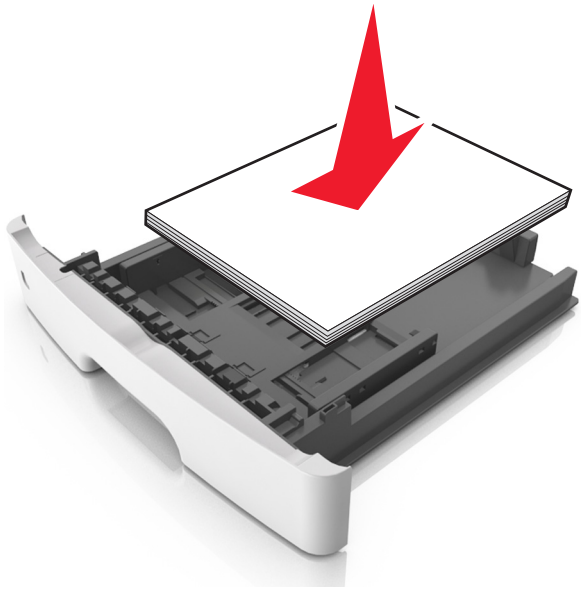

- تأكد من وضع موجهات الورق بالطريقة الصحيحة ومن أنها لا تضغط بقوة على الورق أو المغلفات.
- ادفع الدرج بإحكام داخل الطابعة بعد تحميل الورق.

استخدم الورق المُوصى به

- استخدم الورق أو الوسائط الخاصة الموصى بها فقط.
- لا تقوم بتحميل الورق المثني أو المبلل أو المطوي أو المفتول.
- قم بثني حواف الورق وتهويتها وتسويتها قبل التحميل.

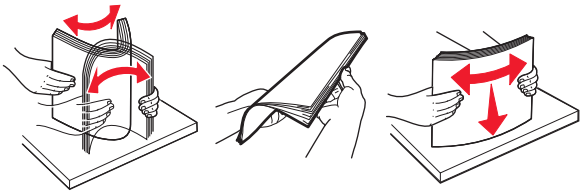

- لا تستخدم ورق تم قصه أو شذبه باليد.
- لا تخلط الورق ذا الأحجام أو الأوزان أو الأنواع المختلفة في نفس الدرج.
- تأكد من تعيين حجم الورق ونوعه بالشكل الصحيح على الكمبيوتر أو لوحة التحكم الخاصة بالطابعة.
- خزِّن الورق وفقًا لتوصيات الجهة المُصنِّعة.

تحديد أماكن انحشار الورق

ملاحظات:

- عند تعيين المساعدة على التخلص من الانحشار إلى وضع التشغيل، تُخرج الطابعة صفحات فارغة أو صفحات مطبوعة جزئيًا بعد إزالة الصفحة المنحشرة. تحقق من رزمة المخرجات المطبوعة للعثور على الصفحات التي تم التخلص منها.
- عند تعيين Jam Recovery (إصلاح انحشار الورق) على On (تشغيل) أو Auto (تلقائي)، تقوم الطابعة بطباعة الصفحات المحشورة.

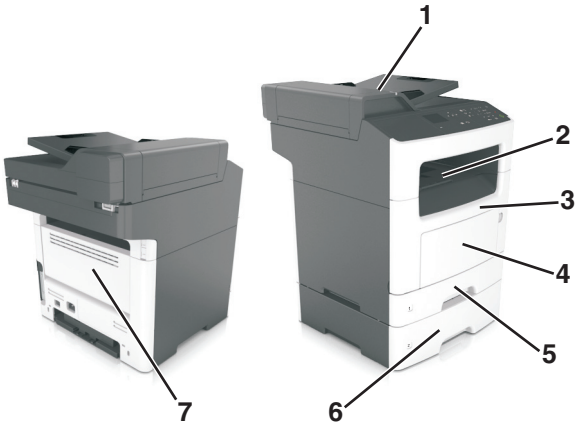

	موقع الانحشار
1	وحدة تغذية المستندات التلقائية (ADF)
2	حاوية قياسية
3	الباب الأمامي
4	وحدة التغذية متعددة الاستخدامات
5	وحدة طباعة على الوجهين
6	الأدراج
7	باب خلفي

انحشار الوق عند الباب الأمامي

تنبيه—سطح ساخن: قد يكون الجزء الداخلي من الطابعة ساخنًا. للحد من خطر التعرض للإصابة من أحد المكونات الساخنة، اترك السطح ليبرد قبل ملامسته.

1 افتح الباب الأمامي.

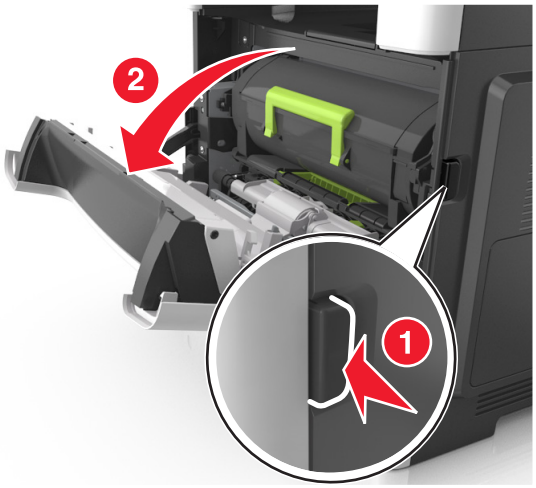

2 قم بإزالة خرطوشة مسحوق الحبر.

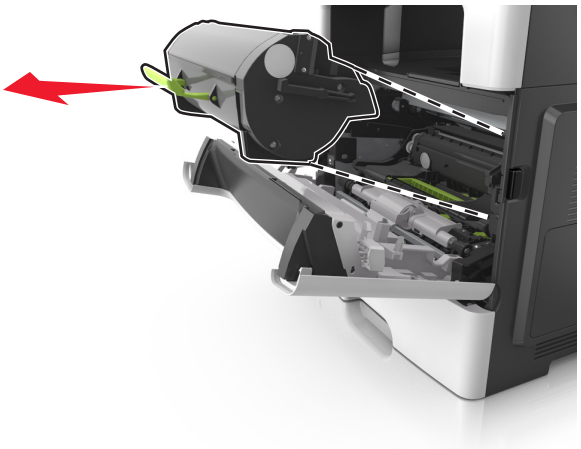

3 أخرج وحدة التصوير.

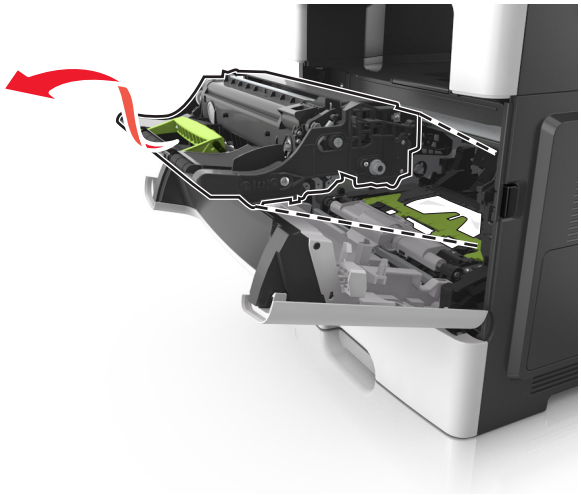

تحذير—تلف محتمل: لا تعرّض وحدة التصوير للضوء المباشر لفترة تزيد عن 10 دقائق. قد يتسبب التعرض للضوء لمدة طويلة في حدوث مشكلات في جودة الطباعة.

تحذير—تلف محتمل: لا تلمس أسطوانة موصل الصور اللامعة الموجودة أسفل وحدة التصوير. فقد يؤثر فعل ذلك على جودة مهام الطباعة في المستقبل.

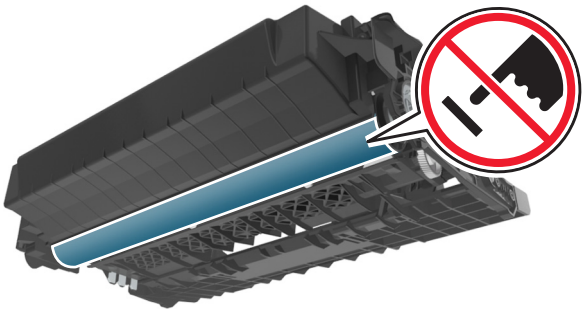

4 قم بإزالة الورق المحشور.

ملاحظة: تأكد من إزالة جميع أجزاء الورق المحشورة.

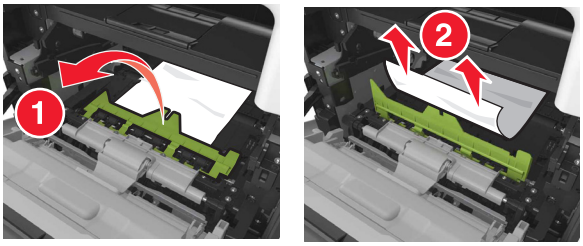

5 أدخل وحدة التصوير.

ملاحظة: استعن بالأسهم الموجودة في الطابعة لإرشادك

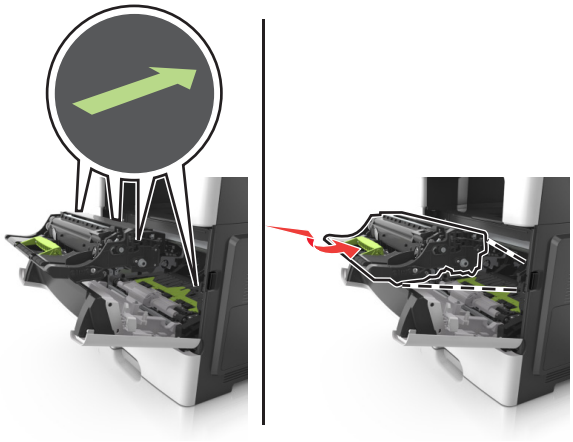

6 أدخِل خرطوشة مسحوق الحبر.

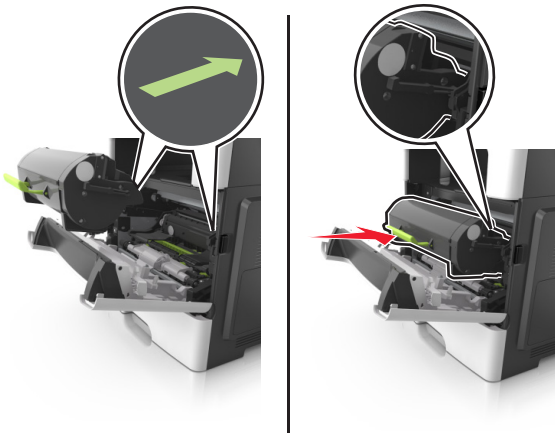

7 أغلق الباب الأمامي.

8 إذا لزم الأمر، فاضغط على OK على لوحة التحكم.

انحشار الورق عند الباب الخلفي

1 افتح باب الوصول الخلفي.

تنبيه—سطح ساخن: قد يكون الجزء الداخلي من الطابعة ساخنًا. للحد من خطر التعرض للإصابة من أحد المكونات الساخنة، اترك السطح ليبرد قبل ملامسته.

2 قم بإزالة الورق المحشور.

ملاحظة: تأكد من إزالة جميع أجزاء الورق المحشورة.

3 أغلق الباب الخلفي.

4 إذا لزم الأمر، فاضغط على OK على لوحة التحكم.

انحشار الورق في الحاوية القياسية

1 قم بإزالة الورق المحشور.

ملاحظة: تأكد من إزالة جميع أجزاء الورق المحشورة.

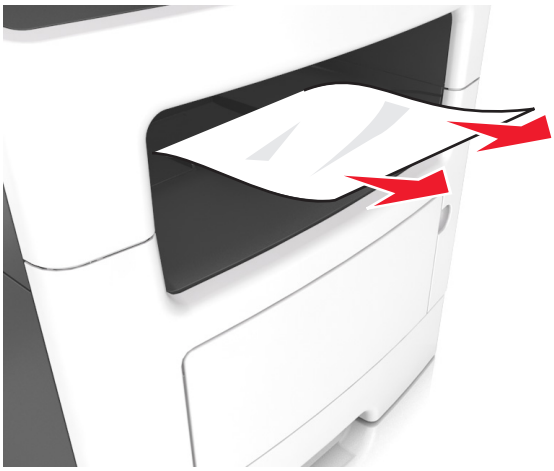

2 إذا لزم الأمر، فاضغط على OK على لوحة التحكم.

انحشار الورق بوحدة الطباعة على الوجهين

1 قم بإزالة الدرج.

2 قم بإزالة الورق المحشور.

ملاحظة: تأكد من إزالة جميع أجزاء الورق المحشورة.

3 قم بإدخال الدرج.

انحشار الورق في الأدراج

1 قم بإزالة الدرج.

2 قم بإزالة الورق المحشور.

ملاحظة: تأكد من إزالة جميع أجزاء الورق المحشورة.

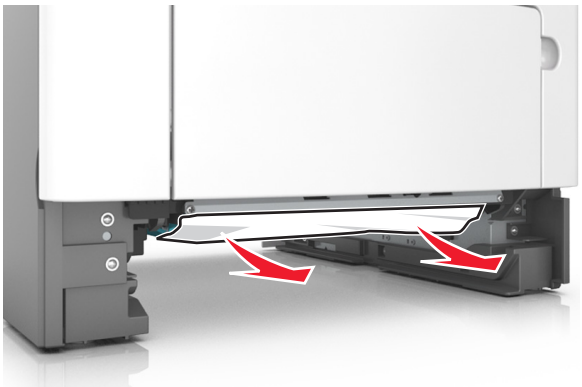

3 قم بإدخال الدرج.

4 إذا لزم الأمر، فاضغط على OK على لوحة التحكم.

انحشار الورق داخل وحدة التغذية متعددة الأغراض

1 أزل الورق من وحدة التغذية متعددة الأغراض.

2 قم بإزالة الورق المحشور.

ملاحظة: تأكد من إزالة جميع أجزاء الورق المحشورة.

3 قم بثني حواف الورق وتهويتها وتسويتها قبل التحميل.

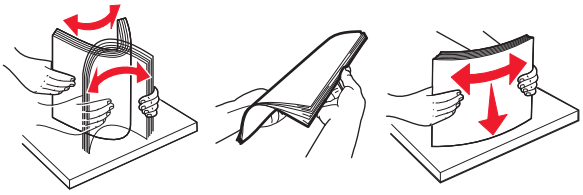

4 أعد تحميل الورق، ومن ثم اضبط موجه الورق.

5 إذا لزم الأمر، فاضغط على OK على لوحة التحكم.

انحشار الورق في وحدة تغذية المستندات التلقائية

1 أزل جميع المستندات الأصلية من درج وحدة تغذية المستندات التلقائية (ADF).

2 افتح غطاء وحدة تغذية المستندات التلقائية.

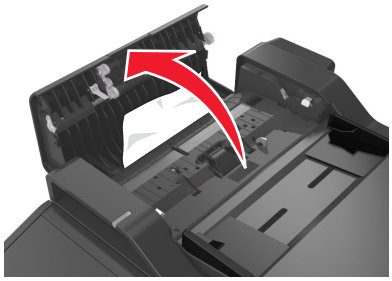

3 قم بإزالة الورق المحشور.

ملاحظة: تأكد من إزالة جميع أجزاء الورق المحشورة.

4 أغلق غطاء وحدة تغذية المستندات التلقائية.

5 إذا لزم الأمر، فاضغط على OK من لوحة التحكم.

استكشاف الأخطاء وإصلاحها

فهم رسائل الطابعة

عدم تطابق الخرطوشة، وحدة التصوير [xy.41]

استخدم خرطوشة مسحوق حبر ووحدة تصوير مدعومتين فقط.

ملاحظة: للحصول على قائمة بالمستلزمات، انتقل إلى **www.lexmark.com**.

تغيير [مصدر الورق] إلى [سلسلة مخصصة] تحميل [اتجاه الورق]

عليك بتجربة حل أو أكثر مما يلي:

- حمّل الحجم والنوع الصحيحين من الورق في الدرج، ثم تحقق من تحديد إعدادات حجم الورق ونوعه في قائمة الورق بلوحة تحكم الطابعة ثم حدد **تم الانتهاء من تغيير الورق، متابعة**. لطُرُز الطابعات غير المزودة بشاشات اللمس، اضغط على OK للتأكيد.
- قم بإلغاء مهمة الطباعة.

تغيير [مصدر الورق] إلى [اسم النوع المخصص] تحميل [اتجاه]

عليك بتجربة حل أو أكثر مما يلي

- حمّل حجم الورق ونوعه الصحيحين في الدرج، وتحقق من تحديد إعدادات حجم الورق ونوعه في قائمة "الورق" بلوحة التحكم بالطابعة ثم حدد **"تم الانتهاء من تغيير الورق، متابعة"**. لطُرُز الطابعات غير المزودة بشاشات اللمس، اضغط على OK للتأكيد.
- ألغِ مهمة الطباعة.

تغيير [مصدر الورق] إلى [اتجاه] تحميل [حجم الورق]

عليك بتجربة حل أو أكثر مما يلي:

- حمّل حجم الورق ونوعه الصحيحين في الدرج، وتحقق من تحديد إعدادات حجم الورق ونوعه في قائمة "الورق" بلوحة التحكم بالطابعة ثم حدد **"تم الانتهاء من تغيير الورق، متابعة"**. لطُرُز الطابعات غير المزودة بشاشات اللمس، اضغط على OK للتأكيد.
- ألغِ مهمة الطباعة.

تغيير [مصدر الورق] إلى [اتجاه] تحميل [حجم الورق] [نوع الورق]

عليك بتجربة حل أو أكثر مما يلي:

- حمّل حجم الورق ونوعه الصحيحين في الدرج، وتحقق من تحديد إعدادات حجم الورق ونوعه في قائمة "الورق" بلوحة التحكم بالطابعة ثم حدد **"تم الانتهاء من تغيير الورق، متابعة"**. لطُرُز الطابعات غير المزودة بشاشات اللمس، اضغط على OK للتأكيد.
- ألغِ مهمة الطباعة.

أغلق غطاء الجزء المسطح وحمّل المستندات الأصلية في حالة إعادة تشغيل المهمة [2yy.xx]

من لوحة التحكم بالطابعة، جرّب واحدًا أو أكثر من الإجراءات التالية:

- حدِّد **"مسح ضوئي من وحدة التغذية التلقائية"** لمتابعة المسح الضوئي من وحدة تغذية المستندات التلقائية (ADF) مباشرة بعد آخر مهمة مسح ضوئي تمّت بنجاح.
- حدِّد **"مسح ضوئي من سطح زجاج الماسحة الضوئية"** لمتابعة المسح الضوئي من زجاج الماسحة الضوئية مباشرة بعد آخر مهمة مسح ضوئي تمّت بنجاح.
- حدِّد **"إنهاء المهمة بدون إجراء مسح ضوئي آخر"** لإنهاء آخر مهمة مسح ضوئي تمّت بنجاح.

  ملاحظة: ولا يلغي هذا الأمر مهمة المسح الضوئي. ستتم معالجة كافة الصفحات الممسوحة ضوئياً بنجاح بشكل إضافي للنسخ أو الإرسال عبر الفاكس أو البريد الإلكتروني.
- حدِّد **"إلغاء المهمة"** لمسح الرسالة وإلغاء مهمة المسح الضوئي.
- بالنسبة لطُرز الطابعة ذات الشاشة التي لا تعمل باللمس، اضغط على OK للتأكيد.

أغلق الباب الأمامي

أغلق باب الطابعة الأمامي.

صفحة معقدة، قد لا تتم طباعة بعض البيانات [39]

حاول القيام بواحد أو أكثر من الإجراءات التالية:

- من لوحة تحكم الطابعة، حدد **Continue (متابعة)** لتجاهل الرسالة ومتابعة الطباعة. لنموذج شاشة طابعة لا يدعم اللمس، اضغط على OK للتأكيد.
- إلغاء مهمة الطباعة الحالية. لنموذج شاشة طابعة لا يدعم اللمس، اضغط على OK للتأكيد.
- قم بتركيب ذاكرة طابعة إضافية.

يوجد تغيير في التهيئة، لم تتم استعادة بعض المهام المحجوزة [57]

تم إبطال المهام المحجوزة بسبب أي من هذه التغييرات الممكنة التالية الطارئة على الطابعة:

- تم تحديث البرنامج الثابت للطابعة.
- تمت إزالة الدرج لمهمة الطباعة.
- تم إرسال مهمة الطباعة من وحدة التخزين المحمولة التي لم تعد متّصلة بمنفذ الـUSB.
- يحتوي قرص الطابعة الصلب على مهام طباعة تم تخزينها عندما كان مثبتاً في طراز طابعة مختلف.

من لوحة تحكم الطابعة، حدد **Continue (متابعة)** لمسح الرسالة. لنموذج شاشة طابعة لا يدعم اللمس، اضغط على OK للتأكيد.

تم اكتشاف ذاكرة محمولة معيبة [51]

حاول القيام بواحد أو أكثر من الإجراءات التالية:

- استبدل بطاقة الذاكرة المحمولة المعيبة.
- من لوحة تحكم الطابعة، حدد **Continue (متابعة)** لتجاهل الرسالة ومتابعة الطباعة. لنموذج شاشة طابعة لا يدعم اللمس، اضغط على OK للتأكيد.
- إلغاء مهمة الطباعة الحالية.

حدث خطأ في قراءة محرك USB. قم بإزالة USB.

تم إدخال جهاز USB غير مدعوم. قم بإزالة جهاز USB، ثم أدخِل جهازاً آخر مدعوماً.

خطأ في قراءة محور USB. أزل المحور.

تم إدخال محور USB غير مدعوم. أخرج محور USB، ثم ركِّب محوراً آخر مدعوماً.

ذاكرة الفاكس ممتلئة

من لوحة تحكم الطابعة، المس **متابعة** لمسح الرسالة.

قسم الفاكس لا يعمل. اتصل بالمسئول عن النظام.

جرِّب أيًا مما يلي:

- من لوحة تحكم الطابعة، حدد **متابعة** لمسح الرسالة. بالنسبة لطُرز الطابعة ذات الشاشة التي لا تعمل باللمس، اضغط على OK للتأكيد.
- قم بإيقاف تشغيل الطابعة، ثم قم بتشغيلها مرةً أخرى. في حالة ظهور الرسالة مجددًا، اتصل بالشخص المسؤول عن دعم النظام أو انظر قسم "إعداد الطابعة للإرسال عبر الفاكس" في *دليل المستخدم*.

لم يتم إعداد ملقم الفاكس "إلى تنسيق". اتصل بالمسئول عن النظام.

جرِّب أيًا مما يلي:

- من لوحة تحكم الطابعة، حدد **متابعة** لمسح الرسالة. بالنسبة لطُرز الطابعة ذات الشاشة التي لا تعمل باللمس، اضغط على OK للتأكيد.
- استكمل إعداد "ملقم الفاكس". إذا عاودت الرسالة الظهور، فاتصل بالشخص المسئول عن دعم النظام.

"اسم محطة الفاكس" غير معد اتصل بالمسئول عن النظام.

جرِّب أيًا مما يلي:

- من لوحة تحكم الطابعة، حدد **متابعة** لمسح الرسالة. بالنسبة لطُرز الطابعة ذات الشاشة التي لا تعمل باللمس، اضغط على OK للتأكيد.
- استكمل "إعداد الفاكس التناظري". إذا عاودت الرسالة الظهور بعد استكمال الإعداد، فاتصل بالشخص المسئول عن دعم النظام.

"رقم محطة الفاكس" غير معد. اتصل بالمسئول عن النظام.

جرِّب أيًا مما يلي:

- من لوحة تحكم الطابعة، حدد **متابعة** لمسح الرسالة. بالنسبة لطُرز الطابعة ذات الشاشة التي لا تعمل باللمس، اضغط على OK للتأكيد.
- استكمل "إعداد الفاكس التناظري". إذا عاودت الرسالة الظهور بعد استكمال الإعداد، فاتصل بالشخص المسئول عن دعم النظام.

وحدة التصوير منخفضة [xy.84]

قد تحتاج إلى طلب وحدة تصوير. من لوحة تحكم الطابعة، حدد **Continue (متابعة)** لمسح الرسالة ومتابعة الطباعة إذا لزم الأمر. لنموذج شاشة طابعة لا يدعم اللمس، اضغط على OK للتأكيد.

أوشكت وحدة التصوير على الانخفاض [xy.84]

من لوحة تحكم الطابعة، حدد **Continue (متابعة)** لمسح الرسالة ومتابعة الطباعة إذا لزم الأمر. لنموذج شاشة طابعة لا يدعم اللمس، اضغط على OK للتأكيد.

شحن وحدة التصوير منخفض للغاية، [x] عدد الصفحات المتبقّية المُقدّر [xy.84]

قد تحتاج إلى استبدال وحدة التصوير في القريب العاجل. لمزيد من المعلومات، اطلع على قسم "استبدال مستلزمات الطباعة" في *دليل المستخدم*.

من لوحة تحكم الطابعة، حدد **Continue (متابعة)** لمسح الرسالة ومتابعة الطباعة إذا لزم الأمر. لطُرُز الطابعات غير المزودة بشاشات تعمل باللمس؛ اضغط على OK للتأكيد.

حجم ورق غير صحيح، افتح [مصدر الورق] [34]

ملاحظة: قد يكون مصدر الورق إما درج أو وحدة تغذية.

حاول القيام بواحد أو أكثر من الإجراءات التالية:

- قم بتحميل مصدر الورق بورقٍ من الحجم الصحيح.
- من لوحة تحكم الطابعة، المس **متابعة** لمسح الرسالة والطباعة باستخدام مصدر ورق مختلف. لطُرُز الطابعات غير المزودة بشاشات تعمل باللمس، اضغط على OK للتأكيد.
- تحقق من موجهات الطول والعرض بمصدر الورق وتأكد من تحميل الورق بطريقة صحيحة.
- تأكد من تحديد حجم الورق ونوعه الصحيحين في Print Preferences (تفضيلات الطباعة) أو مربع حوار Print (طباعة).
- تأكد من تحديد حجم الورق ونوعه في قائمة Paper (الورق) على لوحة تحكم الطابعة.
- تأكد من تعيين حجم الورق بشكل صحيح. على سبيل المثال، إذا تم تعيين حجم وحدة التغذية متعددة الأغراض على "عام"، فتأكد من أن الورق كبير بما يكفي لطباعة البيانات عليه.
- قم بإلغاء مهمة الطباعة.

الذاكرة غير كافية، تم حذف بعض المهام المحجوزة [37]

حذفت الطابعة بعض المهام المحجوزة لمعالجة المهام الحالية.

حدد **Continue (متابعة)** لمسح الرسالة. لنموذج شاشة طابعة لا يدعم اللمس، اضغط على OK للتأكيد.

ذاكرة غير كافية، لن تتم استعادة بعض المهام المحجوزة [37]

حاول القيام بواحد أو أكثر من الإجراءات التالية:

- من لوحة تحكم الطابعة، حدد **Continue (متابعة)** لمسح الرسالة. لنموذج شاشة طابعة لا يدعم اللمس، اضغط على OK للتأكيد.
- احذف المهام المحجوزة الأخرى لتحرير ذاكرة إضافية للطابعة.

الذاكرة غير كافية لترتيب مهمة [37]

حاول القيام بواحد أو أكثر من الإجراءات التالية:

- من لوحة تحكم الطابعة، حدد **Continue (متابعة)** لطباعة جزء من المهمة المخزنة بالفعل وبدء ترتيب بقية مهمة الطباعة. لنموذج شاشة طابعة لا يدعم اللمس، اضغط على OK للتأكيد.
- إلغاء مهمة الطباعة الحالية.

ذاكرة غير كافية لدعم ميزة Resource Save (حفظ المورد) [35]

قم بتثبيت ذاكرة طابعة إضافية أو حدد **Continue (متابعة)** على لوحة تحكم الطابعة لتعطيل ميزة Resource Save (حفظ المورد) ومسح الرسالة ومتابعة الطباعة. لنموذج شاشة طابعة لا يدعم اللمس، اضغط على OK للتأكيد.

تحميل وحدة التغذية المتعددة الأغراض بـ [السلسلة المخصصة] [الاتجاه]

حاول القيام بواحد أو أكثر من الإجراءات التالية:

- حمّل وحدة التغذية بحجم الورق نوعه الصحيحين.
- المس **Continue (متابعة)** أو اضغط على OK وفقاً لطراز طابعتك لمسح الرسالة ومتابعة الطباعة.

ملاحظة: إذا لم يتم تحميل الورق في وحدة التغذية، فإن الطابعة تتجاوز الطلب يدويًا، ثم تطبع من درج محدد تلقائيًا.

- قم بإلغاء المهمة الحالية.

تحميل وحدة التغذية متعددة الأغراض بـ [اسم النوع المخصص] [الاتجاه]

حاول القيام بواحد أو أكثر من الإجراءات التالية:

- حمّل وحدة التغذية المتعددة الأغراض بحجم الورق نوعه الصحيحَين.
- المس **Continue (متابعة)** أو اضغط على OK وفقاً لطراز طابعتك لمسح الرسالة ومتابعة الطباعة.

ملاحظة: إذا لم يتم تحميل الورق في وحدة التغذية، فإن الطابعة تتجاوز الطلب يدويًا، ثم تطبع من درج محدد تلقائيًا.

- قم بإلغاء المهمة الحالية.

تحميل وحدة التغذية المتعددة الأغراض بـ [حجم الورق] [الاتجاه]

حاول القيام بواحد أو أكثر من الإجراءات التالية:

- قم بتحميل الدرج المحدد بورق حجمه صحيح.
- المس **Continue (متابعة)** أو اضغط على OK وفقاً لطراز طابعتك لمسح الرسالة ومتابعة الطباعة.

ملاحظة: إذا لم يتم تحميل الورق في وحدة التغذية، فإن الطابعة تتجاوز الطلب يدويًا، ثم تطبع من درج محدد تلقائيًا.

- قم بإلغاء المهمة الحالية.

تحميل وحدة التغذية المتعددة الأغراض بـ [نوع الورق] [حجم الورق] [الاتجاه]

حاول القيام بواحد أو أكثر من الإجراءات التالية:

- حمّل وحدة التغذية المتعددة الأغراض بحجم الورق نوعه الصحيحَين.
- المس **Continue (متابعة)** أو اضغط على OK وفقاً لطراز طابعتك لمسح الرسالة ومتابعة الطباعة.

  ملاحظة: إذا لم يتم تحميل الورق في وحدة التغذية، فإن الطابعة تتجاوز الطلب يدويًا، ثم تطبع من درج محدد تلقائيًا.
- قم بإلغاء المهمة الحالية.

تحميل [مصدر الورق] بـ [سلسلة النوع المخصص] [اتجاه الورق]

عليك بتجربة حل أو أكثر مما يلي:

- قم بتحميل الدرج أو وحدة التغذية بورق من الحجم والنوع الصحيحين.
- لاستخدام درج بالحجم أو النوع الصحيحين، حدد **انتهى تحميل الورق** على لوحة تحكم الطابعة. لنموذج شاشة طابعة لا يدعم اللمس، اضغط على OK للتأكيد.

  ملاحظة: إذا عثرت الطابعة على درج محمل بالحجم والنوع الصحيحين، فإنها تغذي الورق من هذا الدرج. إذا تعذر على الطابعة العثور على درج محمل بالحجم والنوع الصحيحين من الورق، فإنها تطبع من مصدر الورق الافتراضي.
- قم بإلغاء المهمة الحالية.

تحميل [مصدر الورق] بـ [اسم النوع المخصص] [اتجاه الورق]

عليك بتجربة حل أو أكثر مما يلي:

- قم بتحميل الدرج أو وحدة التغذية بورق من الحجم والنوع الصحيحين.
- لاستخدام درج بالحجم أو النوع الصحيحين، حدد **انتهى تحميل الورق** على لوحة تحكم الطابعة. لنموذج شاشة طابعة لا يدعم اللمس، اضغط على OK للتأكيد.

  ملاحظة: إذا عثرت الطابعة على درج محمل بالحجم والنوع الصحيحين، فإنها تغذي الورق من هذا الدرج. إذا تعذر على الطابعة العثور على درج محمل بالحجم والنوع الصحيحين من الورق، فإنها تطبع من مصدر الورق الافتراضي.
- قم بإلغاء المهمة الحالية.

تحميل [مصدر الورق] بـ [حجم الورق][اتجاه الورق]

عليك بتجربة حل أو أكثر مما يلي:

- قم بتحميل الدرج أو وحدة التغذية بحجم الورق الصحيح.
- لاستخدام درج أو وحدة تغذية بالحجم أو النوع الصحيحين من الورق، فحدد **انتهى تحميل الورق** على لوحة تحكم الطابعة. لنموذج شاشة طابعة لا يدعم اللمس، اضغط على OK للتأكيد.

  ملاحظة: إذا عثرت الطابعة على درج محمل بالحجم والنوع الصحيحين، فإنها تغذي الورق من هذا الدرج. إذا تعذر على الطابعة العثور على درج محمل بالحجم والنوع الصحيحين من الورق، فإنها تطبع من مصدر الورق الافتراضي.
- قم بإلغاء المهمة الحالية.

تحميل [مصدر الورق] بـ [نوع الورق] [حجم الورق] [اتجاه الورق]

عليك بتجربة حل أو أكثر مما يلي:

- قم بتحميل الدرج أو وحدة التغذية بورق من الحجم والنوع الصحيحين.
- لاستخدام درج أو وحدة تغذية بالحجم والنوع الصحيحين من الورق، حدد **انتهى تحميل الورق** على لوحة تحكم الطابعة. لنموذج شاشة طابعة لا يدعم اللمس، اضغط على OK للتأكيد.

  ملاحظة: إذا عثرت الطابعة على درج محمل بالحجم والنوع الصحيحين، فإنها تغذي الورق من هذا الدرج. إذا تعذر على الطابعة العثور على درج محمل بالحجم والنوع الصحيحين من الورق، فإنها تطبع من مصدر الورق الافتراضي.
- قم بإلغاء المهمة الحالية.

مجموعة الصيانة منخفضة [xy.80]

قد تحتاج إلى طلب مجموعة صيانة. لمزيد من المعلومات، تفضل بزيارة موقع ويب الدعم الخاص بشركة Lexmark على العنوان **http://support.lexmark.com** أو اتصل بدعم العملاء، ثم قم بالإبلاغ عن الرسالة.

حدد **Continue (متابعة)** لمسح الرسالة ومتابعة الطباعة، إذا لزم الأمر. لطُرُز الطابعات غير المزودة بشاشات تعمل باللمس، اضغط على OK للتأكيد.

أوشكت مجموعة الصيانة على الانخفاض [xy.80]

لمزيد من المعلومات، تفضل بزيارة موقع ويب الدعم الخاص بشركة Lexmark على العنوان **http://support.lexmark.com** أو اتصل بدعم العملاء، ثم قم بالإبلاغ عن الرسالة.

حدد **Continue (متابعة)** لمسح الرسالة ومتابعة الطباعة، إذا لزم الأمر. لطُرُز الطابعات غير المزودة بشاشات تعمل باللمس، اضغط على OK للتأكيد.

مجموعة الصيانة منخفضة جدًا [xy.80]

قد تحتاج إلى استبدال مجموعة الصيانة في القريب العاجل. لمزيد من المعلومات؛ اتصل بدعم العملاء من خلال الموقع **http://support.lexmark.com** أو بمندوب الخدمة.

من لوحة تحكم الطابعة، حدد **Continue (متابعة)** لمسح الرسالة ومتابعة الطباعة إذا لزم الأمر. لنموذج شاشة طابعة لا يدعم اللمس، اضغط على OK للتأكيد.

الذاكرة ممتلئة، لا يمكن طباعة الفاكسات

من لوحة تحكم الطابعة، حدد **متابعة** لمسح الرسالة بدون الطباعة. بالنسبة لطُرز الطابعة ذات الشاشة التي لا تعمل باللمس، اضغط على OK للتأكيد.

ملاحظة: ستجري محاولة طباعة الفاكسات الموقوفة بعد إعادة تشغيل الطابعة.

الذاكرة ممتلئة [38]

حاول القيام بواحد أو أكثر من الإجراءات التالية:

- من لوحة تحكم الطابعة، حدد **Cancel job (إلغاء المهمة)** لمسح الرسالة. لنموذج شاشة طابعة لا يدعم اللمس، اضغط على OK للتأكيد.
- قم بتركيب ذاكرة طابعة إضافية.

خطأ في برنامج [x] لشبكة الاتصال [54]

حاول القيام بواحد أو أكثر من الإجراءات التالية:

- من لوحة تحكم الطابعة، حدد **Continue (متابعة)** لمتابعة الطباعة. لطُرُز الطابعات غير المزودة بشاشات تعمل باللمس، اضغط على OK للتأكيد.
- أوقف تشغيل الطابعة، وانتظر لمدة 10 ثوانٍ، ثم شغِّل الطابعة مرة أخرى.
- قم بتحديث برنامج شبكة الاتصال الثابت في الطابعة أو ملقم الطباعة. لمزيد من المعلومات، تفضل بزيارة موقع دعم Lexmark على الويب على العنوان **http://support.lexmark.com**.

لم يتم توصيل خط هاتف تناظري، الفاكس معطّل.

قم بتوصيل الطابعة بخط هاتف تناظري.

ليست من إنتاج Lexmark [نوع المستلزمات]، انظر دليل المستخدم [xy.33]

ملاحظة: قد يشير نوع مستلزمات الطباعة إلى خرطوشة مسحوق الحبر أو وحدة التصوير.

اكتشفت الطابعة مستلزمات طباعة ليست من إنتاج Lexmark أو جزء مثبت في الطابعة.

تم تصميم طابعة Lexmark الخاصة بك لتعمل بشكلٍ أفضل مع مستلزمات Lexmark الأصلية للطباعة وأجزائها. قد يؤثر استخدام المستلزمات أو الأجزاء التي يوفرها طرف ثالث على أداء الطابعة ومكوناتها الخاصة بالتصوير أو موثوقيتها أو عمرها. للحصول على المزيد من المعلومات، انظر العبارة"استخدام مستلزمات الطباعة والأجزاء الأصلية من Lexmark" على الصفحة 142.

تم تصميم كافة مؤشرات العمر لتعمل مع مستلزمات Lexmark الأصلية للطباعة وأجزائها وقد ترسل نتائج غير متوقَّعَة إذا تم استخدام مستلزمات Lexmark الأصلية للطباعة أو أجزائها. قد يتسبب استخدام عنصر التصوير بعد العمر الافتراضي المعد له في إتلاف طابعة Lexmark الخاصة بك أو المكونات المرتبطة بها.

تحذير—تلف محتمل: قد يؤثر استخدام المستلزمات أو الأجزاء التي يوفرها طرف ثالث على تغطية الضمان. لا يغطي الضمان التلف الناتج عن استخدام المستلزمات أو الأجزاء التي يوفرها طرف ثالث.

للموافقة على أي من هذه المخاطر أو للموافقة عليها كلها وللمتابعة باستخدام مستلزمات أجزاء غير الأصلية في طابعتك، اضغط باستمرار على ✕ وزر **#** على لوحة التحكم في الوقت نفسه لحوالي 15 ثانية.

بالنسبة إلى طرازات الطابعات المزودة بشاشة لا تعمل باللمس، اضغط على OK و ✕ على لوحة التحكم في الوقت نفسه لمدة 15 ثانية لمسح الرسالة ومتابعة الطباعة.

إذا لم ترغب بالموافقة على هذه المخاطر، فقم بإزالة المستلزمات أو الأجزاء التي يوفرها الطرف الثالث من طابعتك وركّب مستلزمات أو أجزاءً أصلية من إنتاج Lexmark.

ملاحظة: للحصول على قائمة بالمستلزمات المدعومة، راجع قسم "طلب المستلزمات" أو انتقل إلى **www.lexmark.com**

مساحة فارغة غير كافية في بطاقة ذاكرة محمولة للموارد [52]

حاول القيام بواحد أو أكثر من الإجراءات التالية:

- من لوحة تحكم الطابعة، حدد **Continue (متابعة)** لمسح الرسالة ومتابعة الطباعة. لنموذج شاشة طابعة لا يدعم اللمس، اضغط على OK للتأكيد.
- احذف الخطوط ووحدات الماكرو والبيانات الأخرى التي تم تخزينها في بطاقة ذاكرة محمولة.
- قم بالترقية إلى بطاقة ذاكرة محمولة بسعة أكبر.

ملاحظة: يتم حذف الخطوط ووحدات الماكرو التي لم يتم تخزينها مسبقاً في بطاقة الذاكرة المحمولة.

خطأ في الخط PPDS [50]

حاول القيام بواحد أو أكثر من الإجراءات التالية:

- من لوحة تحكم الطابعة، حدد **Continue (متابعة)** لمسح الرسالة ومتابعة الطباعة. لنموذج شاشة طابعة لا يدعم اللمس، اضغط على OK للتأكيد.
- إذا تعذّر على الطابعة العثور على الخط المطلوب، انتقل عندئذٍ من لوحة التحكم بالطابعة إلى:

  PPDS Menu (قائمة PPDS) > Best Fit (أفضل ملاءمة) > On (تشغيل)

  ستجد الطابعة خطاً مماثلاً وتقوم بإعادة تهيئة النص المتأثر.
- إلغاء مهمة الطباعة الحالية.

لزم للطابعة إعادة تشغيلها. قد تكون مهمة الطباعة الأخيرة غير مكتملة.

من لوحة تحكم الطابعة، المس ✓ لمسح الرسالة ومتابعة الطباعة. لنموذج شاشة طابعة لا يدعم اللمس، اضغط على OK للتأكيد.

لمزيد من المعلومات تفضل بزيارة الموقع الإلكتروني **http://support.lexmark.com** أو اتصل بدعم العملاء.

أعد تثبيت الخرطوشة المفقودة أو غير المستجيبة [xy.31]

حاول القيام بواحد أو أكثر من الإجراءات التالية:

- تحقق ما إذا كانت خرطوشة مسحوق الحبر مفقودة. في حال فقدانها، قم بتركيب خرطوشة مسحوق الحبر.

  للحصول على معلومات حول تركيب خرطوشة مسحوق الحبر، راجع قسم "استبدال المستلزمات".
- إذا كانت خرطوشة الحبر مركّبة، فأزل خرطوشة مسحوق الحبر غير المستجيبة وأعد تركيبها.

ملاحظة: إذا ظهرت الرسالة بعد إعادة تركيب عنصر مستلزمات الطباعة، فاستبدل خرطوشة مسحوق الحبر. قد تكون خرطوشة مسحوق الحبر معيبة أو خرطوشة Lexmark غير أصلية. للحصول على المزيد من المعلومات، انظر العبارة"استخدام مستلزمات الطباعة والأجزاء الأصلية من Lexmark" على الصفحة 142.

قم بإزالة الورق من حاوية الإخراج القياسية

قم بإزالة رزمة الورق من الحاوية القياسية. تكتشف الطابعة تلقائيًا إزالة الورق وتستأنف الطباعة.

إذا لم تسفر عملية إزالة الورق عن مسح الرسالة، فحينئذٍ حدد **Continue (متابعة)** على لوحة تحكم الطابعة. لنموذج شاشة طابعة لا يدعم اللمس، اضغط على OK للتأكيد.

أعد وضع كافة المستندات الأصلية في حال استعادة مهمة.

من لوحة التحكم بالطابعة، جرّب واحدًا أو أكثر من الإجراءات التالية:

- حدِّد **"إلغاء المهمة"** لمسح الرسالة وإلغاء مهمة المسح الضوئي.
- حدِّد **"مسح ضوئي من وحدة التغذية التلقائية"** لمتابعة المسح الضوئي من وحدة تغذية المستندات التلقائية (ADF) مباشرة بعد آخر مهمة مسح ضوئي تمّت بنجاح.
- حدِّد **"مسح ضوئي من سطح زجاج الماسحة الضوئية"** لمتابعة المسح الضوئي من الماسحة الضوئية مباشرة بعد آخر مهمة مسح ضوئي تمّت بنجاح.
- حدِّد **"إنهاء المهمة بدون إجراء مسح ضوئي آخر"** لإنهاء آخر مهمة مسح ضوئي تمّت بنجاح.
- حدِّد **"إعادة تشغيل المهمة"** لإعادة تشغيل مهمة المسح الضوئي بنفس إعدادات مهمة المسح الضوئي السابقة.
- بالنسبة لطُرز الطابعة ذات الشاشة التي لا تعمل باللمس، اضغط على OK للتأكيد.

استبدل الخرطوشة، عدم تطابق منطقة الطابعة [xy.42]

ركِّب خرطوشة مسحوق حبر تتطابق مع رقم منطقة الطابعة. *x* يشير إلى قيمة منطقة الطابعة. *y* يشير إلى قيمة منطقة خرطوشة الحبر. يمكن أن تكون قيم x وy كما يلي:

مناطق خراطيش مسحوق الحبر والطابعات

رقم المنطقة	المنطقة
0	عمومي
1	الولايات المتحدة، كندا
2	المنطقة الاقتصادية الأوروبية (EEA)، سويسرا
3	المحيط الهادئ وآسيا، أستراليا، نيوزيلندا
4	أمريكا اللاتينية
5	إفريقيا، الشرق الأوسط، بقية أوروبا
9	غير صالح

ملاحظات:

- تمثل قيمتا x و**xy*.* y في الرمز الذي يظهر على لوحة التحكم بالطابعة.
- يجب أن تتطابق القيمتان x وy لتستمر الطباعة.

استبدال وحدة التصوير المعيبة [xy.31]

استبدل وحدة التصوير المعيبة لمسح الرسالة. لمزيد من المعلومات، انظر ورقة الإرشادات التي أتت مرفقة بمستلزم الطباعة أو انظر قسم "استبدال مستلزمات الطباعة" في *دليل المستخدم*.

ملاحظة: في حالة عدم وجود وحدة تصوير بديلة؛ اطلع على قسم "طلب مستلزمات الطباعة" في *دليل المستخدم* أو تفضل بزيارة **www.lexmark.com**.

استبدل وحدة التصوير، عدد الصفحات المتبقّية المتوقَّع: صفر [xy.84]

استبدل وحدة التصوير لمسح الرسالة ومتابعة الطباعة. لمزيد من المعلومات، راجع ورقة الإرشادات المرفقة بمستلزمات الطباعة أو راجع قسم "استبدال مستلزمات الطباعة" الموجود في *دليل المستخدم*.

ملاحظة: في حال عدم وجود وحدة تصوير بديلة، اطلع على قسم "طلب مستلزمات الطباعة" في *دليل المستخدم* أو تفضل بزيارة موقع الويب **www.lexmark.com**.

أعد وضع المستندات الأصلية المحشورة في حالة إعادة تشغيل المهمة.

من لوحة التحكم بالطابعة، جرّب واحدًا أو أكثر من الإجراءات التالية:

- حدِّد **"إلغاء المهمة"** لمسح الرسالة وإلغاء مهمة المسح الضوئي. بالنسبة لطُرز الطابعة ذات الشاشة التي لا تعمل باللمس، اضغط على OK للتأكيد.
- حدِّد **"مسح ضوئي من وحدة التغذية التلقائية"** لمتابعة المسح الضوئي من وحدة تغذية المستندات التلقائية (ADF) مباشرة بعد آخر مهمة مسح ضوئي تمّت بنجاح. بالنسبة لطُرز الطابعة ذات الشاشة التي لا تعمل باللمس، اضغط على OK للتأكيد.
- حدِّد **"مسح ضوئي من سطح زجاج الماسحة الضوئية"** لمتابعة المسح الضوئي من الماسحة الضوئية مباشرة بعد آخر مهمة مسح ضوئي تمّت بنجاح. بالنسبة لطُرز الطابعة ذات الشاشة التي لا تعمل باللمس، اضغط على OK للتأكيد.
- حدِّد **"إنهاء المهمة بدون إجراء مسح ضوئي آخر"** لإنهاء آخر مهمة مسح ضوئي تمّت بنجاح. بالنسبة لطُرز الطابعة ذات الشاشة التي لا تعمل باللمس، اضغط على OK للتأكيد.
- حدِّد **"إعادة تشغيل المهمة"** لإعادة تشغيل مهمة المسح الضوئي بنفس إعدادات مهمة المسح الضوئي السابقة. بالنسبة لطُرز الطابعة ذات الشاشة التي لا تعمل باللمس، اضغط على OK للتأكيد.

استبدال مجموعة الصيانة [xy.80]

الطابعة مجدولة للصيانة. لمزيد من المعلومات، انتقل إلى الموقع **http://support.lexmark.com** أو اتصل بمندوب الخدمة، ثم أبلِغ عن الرسالة.

استبدل وحدة الصهر المفقودة [31.xyz]

قم بتثبيت وحدة الصهر المفقودة. لمزيد من المعلومات، انظر ورقة الإرشادات المرفقة بالجزء البديل.

استبدل وحدة التصوير المفقودة [xy.31]

قم بتركيب وحدة التصوير لمسح الرسالة. لمزيد من المعلومات، اطلع على قسم "استبدال مستلزمات الطباعة" في *دليل المستخدم*.

استبدل الخرطوشة غير المدعومة [xy.32]

أخرج خرطوشة مسحوق الحبر، ثم قم بتثبيت خرطوشة مدعومة لمسح الرسالة ومتابعة الطباعة. لمزيد من المعلومات، انظر ورقة الإرشادات المرفقة بمستلزمات الطباعة.

قد يعود سبب هذا الخطأ أيضًا إلى تركيب خرطوشة Lexmark أصلية، مثل الخراطيش ذات الإنتاجية العالية التي ليست مصممة للاستخدام مع هذا المنتج.

تشير رموز الخطأ التالية إلى تركيب خرطوشة مسحوق حبر Lexmark غير أصلية:

32.13
32.16
32.19
32.22
32.25

32.28
32.31
32.34
32.37

للحصول على المزيد من المعلومات، انظر العبارة"استخدام مستلزمات الطباعة والأجزاء الأصلية من Lexmark" على الصفحة 142.

ملاحظة: في حال عدم توفر خرطوشة بديلة، راجع قسم "طلب المستلزمات" أو انتقل إلى **www.lexmark.com**.

استبدل وحدة التصوير غير المدعومة [xy.32]

أخرج وحدة التصوير ثم قم بتركيب وحدة مدعومة لمسح الرسالة ومتابعة الطباعة. لمزيد من المعلومات، انظر ورقة الإرشادات المرفقة بمستلزمات الطباعة.

قد يعود سبب هذا الخطأ أيضًا إلى تركيب وحدة تصوير Lexmark أصلية، مثل وحدة التعرف على الرموز الممغنطة بالحبر (MICR) غير المصممة للاستخدام مع هذا المنتج.

تشير رموز الخطأ التالية إلى تركيب وحدة تصوير Lexmark غير أصلية:

32.14
32.17
32.20
32.23
32.26
32.29
32.32
32.35
32.38

لمزيد من المعلومات، راجع العبارة"استخدام مستلزمات الطباعة والأجزاء الأصلية من Lexmark" على الصفحة 142.

ملاحظة: في حال عدم توفر وحدة تصوير بديلة، راجع قسم "طلب المستلزمات" أو انتقل إلى **www.lexmark.com**.

غطاء وحدة التغذية التلقائية للماسحة الضوئية مفتوح

أغلق غطاء وحدة تغذية المستندات التلقائية.

تم تعطيل الماسحة الضوئية من قِبل المسؤول [840.01]

اطبع بدون الماسحة الضوئية، أو اتصل بالشخص المسؤول عن دعم النظام.

تم تعطيل الماسحة الضوئية. اتصل بمسئول النظام إذا استمرت المشكلة. [840.02]

من لوحة التحكم بالطابعة، جرّب واحدًا أو أكثر من الإجراءات التالية:

- حدِّد **"تعطيل المتابعة مع الماسح الضوئي"** للعودة إلى الشاشة الرئيسية ثم اتصل بمسؤول دعم النظام.
- حدِّد **"إعادة تشغيل وتمكين الماسحة الضوئية تلقائيًا"** لإلغاء المهمة.

  ملاحظة: يؤدي هذا إلى محاولة تمكين الماسحة الضوئية.

- بالنسبة لطُرز الطابعة ذات الشاشة التي لا تعمل باللمس، اضغط على OK للتأكيد.

انحشار الورق في الماسحة الضوئية، قم بإزالة كافة المستندات الأصلية من الماسحة الضوئية [2yy.xx]

قم بإزالة الورق المحشور من الماسحة الضوئية.

انحشار الورق في الماسحة الضوئية، قم بإزالة المستندات الأصلية المحشورة من الماسحة الضوئية [2yy.xx]

قم بإزالة الورق المحشور من الماسحة الضوئية.

لم يتم إعداد ملقم SMTP. اتّصل بالمسؤول عن النظام.

من لوحة تحكم الطابعة، حدد **Continue (متابعة)** لمسح الرسالة. لنموذج شاشة طابعة لا يدعم اللمس، اضغط على OK للتأكيد.

ملاحظة: إذا عاودت الرسالة الظهور، فاتصل بالشخص المسئول عن دعم النظام.

لم تتم استعادة بعض المهام المحجوزة

حدد **متابعة** لمسح الرسالة. بالنسبة لطرز الطابعات التي لا تشتمل على شاشة لمس، اضغط على OK للتأكيد.

ملاحظة: تظل المهام المعلقة التي لم تتم استعادتها في القرص الصلب للطابعة ولا تكون قابلة للوصول إليها.

خطأ في برنامج شبكة الاتصال القياسية [54]

حاول القيام بواحد أو أكثر من الإجراءات التالية:

- من لوحة تحكم الطابعة، حدد **Continue (متابعة)** لمتابعة الطباعة. لطُرُز الطابعات غير المزودة بشاشات تعمل باللمس، اضغط على OK للتأكيد.
- قم بإيقاف تشغيل الطابعة، ثم قم بتشغيلها مرةً أخرى.
- قم بتحديث برنامج شبكة الاتصال الثابت في الطابعة أو ملقم الطباعة. لمزيد من المعلومات، تفضل بزيارة موقع دعم Lexmark على الويب على العنوان **http://support.lexmark.com**.

منفذ USB القياسي معطل [56]

من لوحة تحكم الطابعة، حدد **Continue (متابعة)** لمسح الرسالة. لنموذج شاشة طابعة لا يدعم اللمس، اضغط على OK للتأكيد.

ملاحظات:

- تتجاهل الطابعة أية بيانات يتم تلقيها عبر منفذ USB.
- تأكد من عدم تعيين عنصر قائمة "ذاكرة التخزين المؤقت USB" على "تعطيل".

مستلزمات طباعة لازمة لاستكمال المهمة

نفذ أي مما يلي:

- قم بتثبيت المستلزمات المفقودة لاستكمال المهمة.
- قم بإلغاء المهمة الحالية.

يتم تشغيل الجهاز في Safe Mode (الوضع الآمن). قد تكون بعض خيارات الطباعة معطلة أو قد تقدم نتائج غير متوقعة.

حدد **متابعة** لمسح الرسالة. بالنسبة لطُرز الطابعة ذات الشاشة التي لا تعمل باللمس، اضغط على OK للتأكيد.

تم تثبيت وحدات ذاكرة محمولة كثيرة للغاية [58]

1 قم بإيقاف تشغيل الطابعة.
2 افصل سلك التيار الكهربائي عن مأخذ التيار الكهربائي.
3 قم بإزالة بطاقة الذاكرة المحمولة الزائدة.
4 قم بتوصيل سلك التيار بمأخذ للتيار الكهربائي موصل أرضيًا بطريقة صحيحة.
5 أعد تشغيل الطابعة مرة أخرى.

تم تركيب عدد كبير جداً من الأدراج [58]

1 قم بإيقاف تشغيل الطابعة.
2 افصل سلك التيار الكهربائي عن مأخذ التيار الكهربائي.
3 قم بإزالة الأدراج الإضافية.
4 قم بتوصيل سلك التيار بمأخذ للتيار الكهربائي موصل أرضيًا بطريقة صحيحة.
5 أعد تشغيل الطابعة مرة أخرى.

تم اكتشاف وحدة تخزين غير مهيأة [53]

حاول القيام بواحد أو أكثر من الإجراءات التالية:

- من لوحة التحكم بالطابعة، حدد **Continue (متابعة)** لإيقاف التجزئة ومتابعة الطباعة. لنموذج شاشة طابعة لا يدعم اللمس، اضغط على OK للتأكيد.
- تهيئة بطاقة الذاكرة المحمولة.

ملاحظة: إذا استمرت رسالة الخطأ بالظهور، فقد تكون بطاقة الذاكرة المحمولة معيبة وتحتاج أن يتم استبدالها.

لم يتم إعداد خادم ارتباط الويب. اتّصل بالمسؤول عن النظام.

حدد **Continue (متابعة)** لمسح الرسالة. لنموذج شاشة طابعة لا يدعم اللمس، اضغط على OK للتأكيد.

ملاحظة: إذا عاودت الرسالة الظهور، فاتصل بالشخص المسئول عن دعم النظام.

حل مشاكل الطابعة

- العبارة"مشكلات الطابعة الأساسية" على الصفحة 177
- العبارة"مشاكل الأجهزة والوحدات الاختيارية الداخلية" على الصفحة 179
- العبارة"مشاكل تغذية الورق" على الصفحة 180

مشكلات الطابعة الأساسية

الطابعة لا تستجيب

الإجراء	نعم	لا
الخطوة 1 تأكد من تشغيل الطابعة. هل الطابعة قيد التشغيل؟	انتقل إلى الخطوة 2.	قم بتشغيل الطابعة.
الخطوة 2 تحقق ما إذا كانت الطابعة في وضع Sleep (السكون) أو Hibernate (الإسبات). هل الطابعة في وضع Sleep (السكون) أو Hibernate (الإسبات)؟	اضغط على زر Sleep (السكون) لتشغيل الطابعة من وضع Sleep (السكون) أو وضع Hibernate (الإسبات).	انتقل إلى الخطوة 3.
الخطوة 3 تأكد من أن أحد طرفي سلك التيار موصل بالطابعة والآخر بمأخذ كهربائي موصل أرضياً بطريقة صحيحة. هل سلك التيار متصل بالطابعة والمأخذ الكهربائي الموصل أرضياً بالطريقة الصحيحة؟	انتقل إلى الخطوة 4.	قم بتوصيل طرف سلك التيار الخاص بالطابعة والطرف الآخر بمأخذ للتيار الكهربائي موصل أرضياً بطريقة صحيحة.
الخطوة 4 تحقق ما إذا كان هنالك أجهزة كهربائية أخرى متصلة بمأخذ التيار الكهربائي. هل الأجهزة الكهربائية الأخرى تعمل؟	افصل الأجهزة الكهربائية الأخرى، ثم قم بتشغيل الطابعة. وإذا لم تعمل الطابعة، فأعد توصيل الأجهزة الكهربائية الأخرى.	انتقل إلى الخطوة 5.
الخطوة 5 تحقق من إدخال الكابلات المتصلة بالطابعة وجهاز الكمبيوتر في المنافذ الصحيحة. هل تم إدخال الكابلات في المنافذ الصحيحة؟	انتقل إلى الخطوة 6.	تأكد من مطابقة التالي: • رمز USB على الكبل مع رمز USB على الطابعة • كابل Ethernet المناسب مع منفذ Ethernet
الخطوة 6 تأكد من عدم إيقاف تشغيل مأخذ التيار الكهربائي باستخدام أي مفتاح أو قاطع. هل تم إيقاف تشغيل مأخذ التيار الكهربائي باستخدام أي مفتاح أو قاطع؟	قم بتشغيل المفتاح أو أعد تعيين القاطع.	انتقل إلى الخطوة 7.
الخطوة 7 تحقق ما إن كانت الطابعة متصلة بأي أجهزة حماية ضد ارتفاع التيار، أو مصادر التيار غير المنقطعة، أو أسلاك الإطالة. هل الطابعة موصلة بأي أجهزة حماية ضد ارتفاع التيار، أو مصادر التيار غير المنقطعة، أو أسلاك الإطالة؟	قم بتوصيل سلك التيار الخاص بالطابعة مباشرة بمأخذ تيار كهربائي موصل أرضيًا بطريقة صحيحة.	انتقل إلى الخطوة 8.

الإجراء	نعم	لا
الخطوة 8 تحقق من توصيل أحد طرفي كابل الطابعة بأحد المنافذ الموجودة على الطابعة وأن الطرف الآخر متصل بجهاز الكمبيوتر، أو بملقم الطباعة، أو بالخيار أو بأي أجهزة شبكة اتصال أخرى. هل كابل الطابعة متصل بإحكام بالطابعة وجهاز الكمبيوتر أو ملقم الطباعة أو الخيار أو أجهزة شبكة الاتصال الأخرى؟	انتقل إلى الخطوة 9.	قم بتوصيل كابل الطابعة بإحكام بالطابعة وجهاز الكمبيوتر أو ملقم الطباعة أو الخيار أو أجهزة شبكة الاتصال الأخرى.
الخطوة 9 تأكد من تثبيت جميع خيارات الأجهزة بشكل صحيح ثم قم بإزالة أي مواد تغليف. هل تم تثبيت جميع خيارات الأجهزة بشكل صحيح وهل تمت إزالة جميع مواد التغليف؟	انتقل إلى الخطوة 10.	قم بإيقاف تشغيل الطابعة، وقم بإزالة جميع مواد التغليف، ثم أعد تثبيت خيارات الأجهزة، ثم شغل الطابعة.
الخطوة 10 تحقق من تحديد إعدادات المنافذ الصحيحة في برنامج تشغيل الطابعة. هل إعدادات المنافذ صحيحة؟	انتقل إلى الخطوة 11.	استخدم إعدادات برنامج تشغيل الطابعة الصحيحة.
الخطوة 11 تحقق من برنامج تشغيل الطابعة الذي تم تثبيته. هل تم تثبيت برنامج تشغيل الطابعة الصحيح؟	انتقل إلى الخطوة 12.	قم بتثبيت برنامج تشغيل الطابعة.
الخطوة 12 أوقف تشغيل الطابعة، وانتظر لمدة 10 ثوانٍ، ثم شغِّل الطابعة مرة أخرى. هل الطابعة تعمل؟	لقد تم حل المشكلة.	مسئول الاتصال **دعم العملاء**.

شاشة الطابعة فارغة

الإجراء	نعم	لا
الخطوة 1 اضغط على الزر Sleep (الخمول) الموجود على لوحة تحكم الطابعة. هل تظهر **Ready (جاهزة)** على شاشة الطابعة؟	لقد تم حل المشكلة.	انتقل إلى الخطوة 2.
الخطوة 2 أوقف تشغيل الطابعة، ثم انتظر لمدة 10 ثوانٍ، ثم أعد تشغيل الطابعة مرة أخرى. هل يظهر كل من **Please wait (الرجاء الانتظار)** و**Ready (جاهزة)** على شاشة الطابعة؟	لقد تم حل المشكلة.	قم بإيقاف تشغيل الطابعة، ثم اتصل بقسم **دعم العملاء**.

مشاكل الأجهزة والوحدات الاختيارية الداخلية

تعذر التعرف على الخيار الداخلي

الإجراء	نعم	لا
الخطوة 1 أوقف تشغيل الطابعة وانتظر لمدة 10 ثوانٍ ثم شغِّل الطابعة. هل تم تشغيل الخيار الداخلي على نحو صحيح؟	لقد تم حل المشكلة.	انتقل إلى الخطوة 2.
الخطوة 2 تحقق من تركيب الخيار الداخلي على النحو المناسب في لوحة التحكم. أ أوقف تشغيل الطابعة باستخدام مفتاح التشغيل ثم افصل كبل الطاقة من المأخذ الكهربائي. ب تأكد من تركيب الخيار الداخلي في الموصل المناسب بلوحة التحكم. ج صِل سلك الطاقة بالطابعة ثم بمأخذ تيار كهربائي معزول أرضيًا بطريقة صحيحة، ثم شغِّل الطابعة. هل تم تركيب الخيار الداخلي على النحو المناسب في لوحة التحكم؟	انتقل إلى الخطوة 3.	صِل الخيار الداخلي بلوحة التحكم.
الخطوة 3 اطبع صفحة إعدادات القائمة ثم تحقق من إدراج الخيار الداخلي في قائمة "الميزات المثبتة". هل الخيار الداخلي مدرج بصفحة إعدادات القائمة؟	انتقل إلى الخطوة 4.	أعد تركيب الخيار الداخلي.
الخطوة 4 أ تحقق من تحديد الخيار الداخلي. قد تلزم إضافة الخيار الداخلي يدويًا في برنامج تشغيل الطابعة لجعله متاحًا لمهام الطباعة. للحصول على المزيد من المعلومات، انظر العبارة"إضافة الخيارات المتوفرة في برنامج تشغيل الطباعة" على الصفحة 21. ب أعد إرسال مهمة الطباعة. هل تم تشغيل الخيار الداخلي على نحو صحيح؟	لقد تم حل المشكلة.	مسئول الاتصال **دعم العملاء**.

مشاكل الدرج

الإجراء	نعم	لا
الخطوة 1 أ اسحب الدرج، ثم نفذ إجراءً واحدًا أو أكثر من الإجراءات التالية: • تأكد من عدم انحشار الورق أو سوء التغذية. • تأكد من أن مؤشرات حجم الورق الموجودة على موجهات الورق محاذية لمؤشرات حجم الورق على الدرج. • إذا كنت تقوم بالطباعة على ورق ذي حجم مخصص، فتأكد من أن موجهات الورق لا تزال مستقرة على حوافي الورق. • تأكد من أن الورق لم يتعدَ مؤشر الحد الأقصى لتعبئة الورق. • تأكد من وضع الورق بشكل أفقي في الدرج. ب تأكد من إغلاق الدرج بصورة صحيحة. هل الدرج يعمل؟	لقد تم حل المشكلة.	انتقل إلى الخطوة 2.

الإجراء	نعم	لا
الخطوة 2 أ أوقف تشغيل الطابعة، وانتظر لمدة 10 ثوانٍ، ثم شغِّل الطابعة مرة أخرى. **ب** أعد إرسال مهمة الطباعة. هل الدرج يعمل؟	لقد تم حل المشكلة.	انتقل إلى الخطوة 3.
الخطوة 3 تحقق إذا تم تثبيت الدرج وتم التعرّف إليه من قبل الطابعة. قم بطباعة صفحة إعدادات القائمة، ثم تحقق ما إذا كان الدرج مدرجًا في قائمة Installed Features (الميزات المثبتة). هل الدرج مدرج في صفحة إعدادات القائمة؟	انتقل إلى الخطوة 4.	أعد تركيب الدرج. لمزيد من المعلومات، راجع مستندات الإعداد المرفقة بالدرج.
الخطوة 4 تحقق من أن الدرج متاح في برنامج تشغيل الطابعة. **ملاحظة:** إذا لزم الأمر، أضف الدرج يدويًا في برنامج تشغيل الطابعة لجعله متاحًا لمهام الطباعة. للحصول على المزيد من المعلومات، انظر العبارة"إضافة الخيارات المتوفرة في برنامج تشغيل الطباعة" على الصفحة 21. هل الدرج متاح في برنامج تشغيل الطابعة؟	لقد تم حل المشكلة.	مسئول الاتصال **دعم العملاء**.

مشاكل تغذية الورق

تعذر إعادة طباعة الصفحات المحشورة

الإجراء	نعم	لا
أ قم بتشغيل إصلاح انحشار الورق. **1** من لوحة تحكم الطابعة، انتقل إلى: **Settings (الإعدادات) > General Settings (الإعدادات العامة) > Print Recovery (إصلاح الطباعة) > Jam Recovery (إصلاح انحشار الورق)** **2** حدد **On (تشغيل)** أو **Auto (تلقائي)**. **3** وفقًا لطراز الطابعة، اضغط على OK أو المس **Submit (إرسال)**. **ب** قم بإعادة إرسال الصفحات التي لم تتم طباعتها. هل تمت إعادة طباعة الصفحات المحشورة؟	لقد تم حل المشكلة.	مسئول الاتصال **دعم العملاء**.

انحشار الورق بشكل متكرر

الإجراء	نعم	لا
الخطوة 1 أ اسحب الدرج، ثم نفذ إجراءً واحدًا أو أكثر من الإجراءات التالية: • تأكد من وضع الورق بشكل أفقي في الدرج. • تأكد من أن مؤشرات حجم الورق الموجودة على موجهات الورق محاذية لمؤشرات حجم الورق على الدرج. • تأكد من أن موجهات الورق محاذية لحواف الورق. • تأكد من أن الورق لم يتعدَ مؤشر الحد الأقصى لتعبئة الورق. • تأكد من أنك تطبع على حجم ورق ونوع موصى بهما. ب أدخل الدرج بشكل صحيح. إذا تم تمكين إصلاح انحشار الورق، عندئذٍ ستجري مهام الطباعة إعادة طباعة تلقائيًا. هل ما زالت انحشارات الورق تحصل بشكل متكرر؟	انتقل إلى الخطوة 2.	لقد تم حل المشكلة.
الخطوة 2 أ قم بتحميل الورق من عبوة حديثة. **ملاحظة:** يمتص الورق الرطوبة بسبب الرطوبة المرتفعة قم بتخزين الورق في غلافه الأصلي إلى أن تستخدمه. ب أعد إرسال مهمة الطباعة. هل ما زالت انحشارات الورق تحصل بشكل متكرر؟	انتقل إلى الخطوة 3.	لقد تم حل المشكلة.
الخطوة 3 أ راجع التلميحات حول تفادي انحشار الورق. للحصول على المزيد من المعلومات، انظر العبارة"تجنب انحشار الورق" على الصفحة 153. ب اتبع التوصيات، ثم أعد إرسال مهمة الطباعة. هل ما زالت انحشارات الورق تحصل بشكل متكرر؟	مسئول الاتصال **دعم العملاء**.	لقد تم حل المشكلة.

استمرار ظهور رسالة انحشار الورق بعد التخلص من الانحشار

الإجراء	نعم	لا
أ نفذ أي مما يلي: • لطرازات الطابعات ذات شاشات اللمس، المس ✓ أو **Done (تم)**. • لطرازات الطابعات ذات شاشات لا تعمل باللمس، حدد **Next (التالي)** > OK > **قم بإزالة الانحشار، واضغط على OK (موافق)** > OK . ب اتبع الإرشادات التي تظهر على شاشة الطابعة. هل تستمر رسالة انحشار الورق بالظهور؟	مسئول الاتصال **دعم العملاء**.	لقد تم حل المشكلة.

حل مشكلات الطباعة

مشاكل الطباعة

طباعة أحرف غير صحيحة

الإجراء	نعم	لا
الخطوة 1 تأكد من عدم وجود الطابعة في وضع Hex Trace (التتبع السداسي العشري). **ملاحظة:** في حال ظهور **Ready Hex (سداسي عشري جاهز)** على شاشة الطابعة، قم بإيقاف تشغيل الطابعة، ثم أعد تشغيلها مرة أخرى لإلغاء تنشيط وضع Hex Trace (تتبع سداسي عشري). هل الطابعة في وضع Hex Trace (تتبع سداسي عشري)؟	إلغاء تنشيط وضع Hex Trace (تتبع سداسي عشري).	انتقل إلى الخطوة 2.
الخطوة 2 أ من لوحة التحكم بالطابعة، حدد **Standard Network (شبكة اتصال قياسية)** أو **Network (شبكة اتصال) [x]**، ثم عيّن SmartSwitch على On (تشغيل). ب أعد إرسال مهمة الطباعة. هل تتم طباعة أحرف غير صحيحة؟	مسئول الاتصال دعم العملاء.	لقد تم حل المشكلة.

تتم طباعة المهمة من درج خاطئ أو على ورق غير صحيح

الإجراء	نعم	لا
الخطوة 1 أ تأكد من أنك تطبع على ورق يدعمه الدرج. ب أعد إرسال مهمة الطباعة. هل قامت المهمة بالطباعة من الدرج الصحيح أو على الورق الصحيح؟	لقد تم حل المشكلة.	انتقل إلى الخطوة 2.
الخطوة 2 أ من قائمة Paper (الورق) على لوحة التحكم بالطابعة، عيّن حجم الورق ونوعه ليطابقا الورق الذي تم تحميله في الدرج. ب أعد إرسال مهمة الطباعة. هل قامت المهمة بالطباعة من الدرج الصحيح أو على الورق الصحيح؟	لقد تم حل المشكلة.	انتقل إلى الخطوة 3.
الخطوة 3 أ بناءً على نظام التشغيل الخاص بك، افتح مربع الحوار Printing Preferences (تفضيلات الطباعة) أو Print (الطباعة)، ثم حدد نوع الورق. ب أعد إرسال مهمة الطباعة. هل قامت المهمة بالطباعة من الدرج الصحيح أو على الورق الصحيح؟	لقد تم حل المشكلة.	انتقل إلى الخطوة 4.
الخطوة 4 أ تحقق من أن الأدراج ليست مرتبطة. ب أعد إرسال مهمة الطباعة. هل قامت المهمة بالطباعة من الدرج الصحيح أو على الورق الصحيح؟	لقد تم حل المشكلة.	مسئول الاتصال دعم العملاء.

لا يتم ترتيب المهام الكبيرة

الإجراء	نعم	رقم
الخطوة 1 أ من القائمة "إنهاء" بلوحة تحكم الطابعة، عيّن "ترتيب" على "(1,2,3) (1,2,3)". ب أعد إرسال مهمة الطباعة. هل تتم طباعة المهمة وترتيبها على نحو سليم؟	لقد تم حل المشكلة.	انتقل إلى الخطوة 2.
الخطوة 2 أ من برنامج الطابعة، عيّن "ترتيب" على "(1,2,3) (1,2,3)". **ملاحظة:** يؤدي تعيين "ترتيب" على "(1,1,1) (2,2,2)" في البرنامج إلى إلغاء الإعداد في قائمة "الإنهاء". ب أعد إرسال مهمة الطباعة. هل تتم طباعة المهمة وترتيبها على نحو سليم؟	لقد تم حل المشكلة.	انتقل إلى الخطوة 3.
الخطوة 3 قلّل تعقيد مهمة الطباعة من خلال التخلص من عدد الخطوط وحجمها وعدد الصور وتعقيدها وعدد الصفحات في المهمة. هل تتم طباعة المهمة وترتيبها على نحو سليم؟	لقد تم حل المشكلة.	جهة الاتصال **دعم العملاء**.

لا تتم طباعة ملفات PDF متعددة اللغات

الإجراء	نعم	لا
الخطوة 1 أ تحقق ما إذا كان تم تعيين خيارات الطباعة الخاصة بإخراج PDF لتضمين جميع الخطوط. راجع الوثائق المُرفقة ببرنامج Adobe Acrobat لمزيد من المعلومات. ب أنشئ ملف PDF جديدًا، ثم أعد إرسال مهمة الطباعة. هل تمت طباعة الملفات؟	لقد تم حل المشكلة.	انتقل إلى الخطوة 2.
الخطوة 2 أ قم بفتح الملف الذي ترغب في طباعته باستخدام برنامج Adobe Acrobat. ب انقر فوق **File (الملف) > Print (الطباعة) > Advanced (الخيارات المتقدمة) > Print As Image (الطباعة كصورة) > OK (موافق) > OK (موافق)**. هل تمت طباعة الملفات؟	لقد تم حل المشكلة.	مسئول الاتصال **دعم العملاء**.

لا تتم طباعة مهام الطباعة

الإجراء	نعم	لا
الخطوة 1 أ من المستند الذي تحاول طباعته، افتح مربع الحوار Print (طباعة) وتحقق من تحديد الطابعة الصحيحة. **ملاحظة:** إذا لم تكن الطابعة هي الطابعة الافتراضية، فيجب تحديد الطابعة لكل مستند تريد طباعته. **ب** أعد إرسال مهمة الطباعة. هل تتم طباعة المهام؟	لقد تم حل المشكلة.	انتقل إلى الخطوة 2.
الخطوة 2 أ تحقق من توصيل الطابعة بمصدر التيار وتشغيلها، وإذا كانت **Ready (جاهزة)** تظهر على شاشة الطابعة. **ب** أعد إرسال مهمة الطباعة. هل تتم طباعة المهام؟	لقد تم حل المشكلة.	انتقل إلى الخطوة 3.
الخطوة 3 في حال ظهور رسالة خطأ على شاشة الطابعة، فقم بمسح الرسالة. **ملاحظة:** تواصل الطابعة الطباعة بعد مسح الرسالة. هل تتم طباعة المهام؟	لقد تم حل المشكلة.	انتقل إلى الخطوة 4.
الخطوة 4 أ تحقق من أن المنافذ (USB والتسلسلي وEthernet) تعمل ومن أن الكبلات محكمة التوصيل بالكمبيوتر والطابعة. **ملاحظة:** لمزيد من المعلومات، راجع وثائق الإعداد الواردة مع الطابعة. **ب** أعد إرسال مهمة الطباعة. هل تتم طباعة المهام؟	لقد تم حل المشكلة.	انتقل إلى الخطوة 5.
الخطوة 5 أ أوقف تشغيل الطابعة، وانتظر لمدة 10 ثوانٍ، ثم شغِّل الطابعة مرة أخرى. **ب** أعد إرسال مهمة الطباعة. هل تتم طباعة المهام؟	لقد تم حل المشكلة.	انتقل إلى الخطوة 6.
الخطوة 6 أ أزل برنامج الطابعة، ثم أعد تثبيته. لمزيد من المعلومات، انظر العبارة"تثبيت برنامج الطابعة" على الصفحة 21. **ملاحظة:** يتوفر برنامج الطابعة على العنوان **http://support.lexmark.com**. **ب** أعد إرسال مهمة الطباعة. هل تتم طباعة المهام؟	لقد تم حل المشكلة.	مسؤول الاتصال **دعم العملاء**.

تستغرق المهمة وقتًا أطول من المتوقع

الإجراء	نعم	رقم
الخطوة 1 تغيير الإعدادات البيئية للطابعة. أ من لوحة تحكم الطابعة، انتقل إلى: **Settings (الإعدادات) > General Settings (الإعدادات العامة)** ب حدد **Eco-Mode (وضع التوفير)** أو **Quiet Mode (وضع الهدوء)**، ثم حدد **Off (إيقاف تشغيل)**. **ملاحظة:** قد يؤدي تعطيل وضع Eco-Mode (وضع التوفير) أو Quiet Mode (وضع السكون) إلى زيادة استهلاك الطاقة أو مستلزمات الطباعة، أو كليهما. هل تمت طباعة مهمة الطباعة؟	لقد تم حل المشكلة.	انتقل إلى الخطوة 2.
الخطوة 2 قلّل عدد الخطوط وحجمها، وعدد الصور وتعقيدها، وعدد الصفحات في مهمة الطباعة، ثم أعد إرسالة المهمة. هل تمت طباعة مهمة الطباعة؟	لقد تم حل المشكلة.	انتقل إلى الخطوة 3.
الخطوة 3 أ قم بإزالة المهام المحجوزة في ذاكرة الطابعة. ب أعد إرسال مهمة الطباعة. هل تمت طباعة مهمة الطباعة؟	لقد تم حل المشكلة.	انتقل إلى الخطوة 4.
الخطوة 4 أ تعطيل ميزة Page Protect (حماية الصفحة). من لوحة تحكم الطابعة، انتقل إلى: **إعدادات > إعدادات عامة > إصلاح الطباعة > حماية الصفحة >إيقاف** ب أعد إرسال مهمة الطباعة. هل تمت طباعة مهمة الطباعة؟	لقد تم حل المشكلة.	انتقل إلى الخطوة 5.
الخطوة 5 أ افحص توصيلات الكابلات بالطابعة وملقم الطباعة للتأكد من إحكام توصيلها. لمزيد من المعلومات، راجع وثائق الإعداد الواردة مع الطابعة. ب أعد إرسال مهمة الطباعة. هل تمت طباعة مهمة الطباعة؟	لقد تم حل المشكلة.	جهة الاتصال **دعم العملاء**.

الطباعة تتباطأ

ملاحظات:

- عند الطباعة باستخدام ورق ضيق، تقوم الطابعة بالطباعة بسرعة مخفضة للحيلولة دون تلف وحدة الصهر.
- قد تقل سرعة الطابعة عند الطباعة لفترات زمنية طويلة، أو الطباعة في درجات حرارة مرتفعة.

الإجراء	نعم	لا
الخطوة 1 أ تأكد من مطابقة حجم الورق المحمّل في الدرج مع نوع وحدة الصهر. **ملاحظة:** استخدم وحدة صهر بقوة 110 فولت للطباعة على ورق بحجم letter، ووحدة صهر بقوة 220 فولت للطباعة على ورق بحجم A4. **ب** أعد إرسال مهمة الطباعة. هل تزداد سرعة الطباعة؟	لقد تم حل المشكلة.	انتقل إلى الخطوة 2.
الخطوة 2 أ استبدل وحدة الصهر. للحصول على مزيد من المعلومات حول تثبيت وحدة الصهر، انظر ورقة الإرشادات المرفقة بالجزء. **ب** أعد إرسال مهمة الطباعة. هل تزداد سرعة الطباعة؟	لقد تم حل المشكلة.	مسئول الاتصال **دعم العملاء**.

تعذر عمل ارتباط درج الورق

ملاحظات:

- يمكن للأدراج اكتشاف طول الورق.
- لا تقم وحدة التغذية متعددة الأغراض باكتشاف حجم الورق تلقائيًا. يجب أن تقوم بتعيين الحجم من قائمة "حجم/نوع الورق".

الإجراء	نعم	لا
الخطوة 1 أ افتح الأدراج، ثم تحقق مما إذا كانت تحتوي على ورق بنفس الحجم والنوع أم لا. • تحقق ما إذا كانت موجهات الورق في المواضع الصحيحة بالنسبة لحجم الورق المحمل في كل درج. • تأكد من أن مؤشرات حجم الورق الموجودة على موجهات الورق محاذية لمؤشرات حجم الورق على الدرج. **ب** أعد إرسال مهمة الطباعة. هل الأدراج مرتبطة بشكل صحيح؟	لقد تم حل المشكلة.	انتقل إلى الخطوة 2.
الخطوة 2 أ من لوحة التحكم بالطابعة، عيّن حجم الورق ونوعه من قائمة Paper (الورق) ليطابقا الورق الذي تم تحميله في الأدراج المطلوب ربطها. **ملاحظة:** يجب أن يتطابق حجم الورق ونوعه مع الأدراج المطلوب ربطها. **ب** أعد إرسال مهمة الطباعة. هل الأدراج مرتبطة بشكل صحيح؟	لقد تم حل المشكلة.	مسئول الاتصال **دعم العملاء**.

ظهور فواصل غير متوقعة بالصفحات

الإجراء	نعم	لا
الخطوة 1 قم بضبط إعدادات زمن توقف الطباعة. أ من لوحة تحكم الطابعة، انتقل إلى: **الإعدادات > إعدادات عامة > مهلات التوقف > مهلة الطباعة** ب حدد إعدادًا أعلى، ثم حدد OK أو **Submit (إرسال)** وفقًا لطراز الطابعة. ج أعد إرسال مهمة الطباعة. هل تمت طباعة الخطوط بشكل صحيح؟	لقد تم حل المشكلة.	انتقل إلى الخطوة 2.
الخطوة 2 أ تحقق من الملف الأصلي لفواصل الصفحات اليدوية. ب أعد إرسال مهمة الطباعة. هل تمت طباعة الخطوط بشكل صحيح؟	لقد تم حل المشكلة.	مسئول الاتصال **دعم العملاء**.

مشكلات جودة الطباعة

الحروف غير مستقيمة أو غير مستوية الحواف

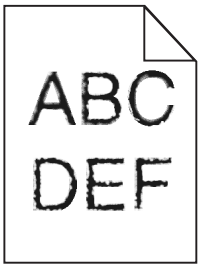

الإجراء	نعم	لا
الخطوة 1 أ اطبع قائمة بنماذج الخطوط إذا كانت الخطوط المستخدمة تدعمها الطابعة. 1 من لوحة تحكم الطابعة، انتقل إلى: **القوائم > التقارير > خطوط الطباعة** 2 حدد **خطوط PCL** أو **خطوط PostScript**. ب أعد إرسال مهمة الطباعة. هل تستخدم خطوطًا تدعمها طابعة؟	انتقل إلى الخطوة 2.	حدد أحد الخطوط التي تدعمها الطابعة.
الخطوة 2 تحقق من أن الخطوط المثبتة على الكمبيوتر تدعمها الطابعة. هل الخطوط المثبتة على الكمبيوتر تدعمها الطابعة؟	لقد تم حل المشكلة.	اتصل بـ **دعم العملاء**.

الصفحات أو الصور المقصوصة

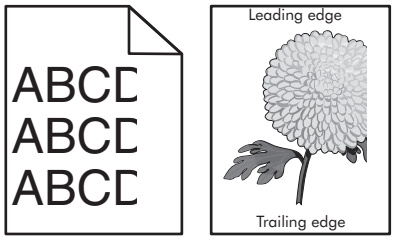

الإجراء	نعم	لا
الخطوة 1 أ حرّك موجهات العرض والطول في الدرج إلى المواضع المناسبة لحجم الورق الذي تم تحميله. ب أعد إرسال مهمة الطباعة. هل الصفحة أو الصورة مقصوصة؟	انتقل إلى الخطوة 2.	لقد تم حل المشكلة.
الخطوة 2 من لوحة التحكم بالطابعة، عيّن حجم الورق ونوعه من قائمة "الورق" ليطابقا الورق الذي تم تحميله في الدرج. هل يتطابق حجم الورق ونوعه مع الورق الذي تم تحميله في الدرج؟	انتقل إلى الخطوة 3.	جرّب حلاً أو أكثر مما يلي: • حدد حجم الورق من إعدادات الدرج ليطابق الورق الذي تم تحميله في الدرج. • غيّر الورق الذي تم تحميله في الدرج ليتطابق مع حجم الورق المحدد في إعدادات الدرج.
الخطوة 3 أ وفقًا لنظام التشغيل، حدد حجم الورق من "تفضيلات الطباعة" أو من مربع الحوار "طباعة". ب أعد إرسال مهمة الطباعة. هل الصفحة أو الصورة مقصوصة؟	انتقل إلى الخطوة 4.	لقد تم حل المشكلة.
الخطوة 4 أ أعد تركيب وحدة التصوير. 1 قم بإزالة خرطوشة الحبر. 2 أخرج وحدة التصوير. **تحذير—تلف محتمل:** لا تعرّض وحدة التصوير للضوء المباشر لفترة تزيد عن 10 دقائق. قد يتسبب التعرض للضوء لمدة طويلة في حدوث مشكلات في جودة الطباعة. 3 ركِّب وحدة التصوير ثم الخرطوشة. ب أعد إرسال مهمة الطباعة. هل الصفحة أو الصورة مقصوصة؟	اتصل بـ **دعم العملاء**.	لقد تم حل المشكلة.

ظهور الصور المضغوطة على المطبوعات

ملاحظة: إنّ الطباعة على ورق بحجم letter باستخدام وحدة صهر بقوة 220 فولت تضغط الصور.

الإجراء	نعم	لا
الخطوة 1 أ تأكد من مطابقة حجم الورق المحمّل في الدرج مع نوع وحدة الصهر. **ملاحظة:** استخدم وحدة صهر بقوة 110 فولت للطباعة على ورق بحجم letter ووحدة صهر بقوة 220 فولت للطباعة على ورق بحجم A4. ب أعد إرسال مهمة الطباعة. هل ستستمر الصور المضغوطة بالظهور؟	لقد تم حل المشكلة.	انتقل إلى الخطوة 2.
الخطوة 2 أ استبدل وحدة الصهر. للحصول على مزيد من المعلومات حول تثبيت وحدة الصهر، انظر ورقة الإرشادات المرفقة بالجزء. ب أعد إرسال مهمة الطباعة. هل ستستمر الصور المضغوطة بالظهور؟	لقد تم حل المشكلة.	مسئول الاتصال **دعم العملاء**.

الخلفية رمادية اللون على المطبوعات

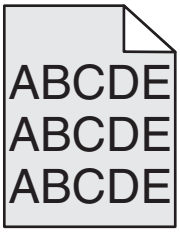

الإجراء	نعم	لا
الخطوة 1 أ من قائمة "الجودة" بلوحة تحكم الطابعة، قلِّل درجة قتامة الحبر. **ملاحظة:** إعداد المصنع الافتراضي هو 8. ب أعد إرسال مهمة الطباعة. هل اختفت الخلفية رمادية اللون من المطبوعات؟	لقد تم حل المشكلة.	انتقل إلى الخطوة 2.
الخطوة 2 أعد تركيب وحدة التصوير ثم خرطوشة مسحوق الحبر. أ قم بإزالة خرطوشة الحبر. ب أخرج وحدة التصوير. **تحذير—تلف محتمل:** لا تعرّض وحدة التصوير للضوء المباشر لفترة تزيد عن 10 دقائق. من الممكن أن يتسبب التعرض للضوء لمدة طويلة في حدوث مشكلات في جودة الطباعة. ج ركِّب وحدة التصوير ثم الخرطوشة. د أعد إرسال مهمة الطباعة. هل اختفت الخلفية رمادية اللون من المطبوعات؟	لقد تم حل المشكلة.	انتقل إلى الخطوة 3.
الخطوة 3 أعد تركيب وحدة التصوير في مكانها ثم أعد إرسال مهمة الطباعة. هل اختفت الخلفية رمادية اللون من المطبوعات؟	لقد تم حل المشكلة.	اتصل بـ **دعم العملاء**.

ظهور فراغات أفقية على المطبوعات

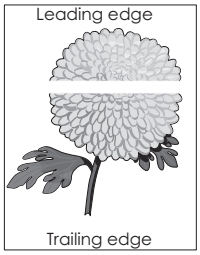

الإجراء	نعم	لا
الخطوة 1 **أ** تأكد من أن البرنامج يستخدم نمط تعبئة صحيح. **ب** أعد إرسال مهمة الطباعة. هل تظهر فراغات أفقية على المطبوعات؟	انتقل إلى الخطوة 2.	لقد تم حل المشكلة.
الخطوة 2 **أ** حمّل الدرج أو وحدة التغذية المحددة بنوع موصى به من الورق. **ب** أعد إرسال مهمة الطباعة. هل تظهر فراغات أفقية على المطبوعات؟	انتقل إلى الخطوة 3.	لقد تم حل المشكلة.
الخطوة 3 **أ** أعد توزيع مسحوق الحبر في وحدة التصوير. **1** أخرج خرطوشة مسحوق الحبر ثم وحدة التصوير. **2** قم برج وحدة التصوير بقوة. **تحذير—تلف محتمل:** لا تعرّض وحدة التصوير للضوء المباشر لفترة تزيد عن 10 دقائق. قد يتسبب التعرض للضوء لمدة طويلة في حدوث مشكلات في جودة الطباعة. **3** أعد تركيب وحدة التصوير ثم الخرطوشة. **ب** أعد إرسال مهمة الطباعة. هل تظهر فراغات أفقية على المطبوعات؟	انتقل إلى الخطوة 4.	لقد تم حل المشكلة.
الخطوة 4 أعد تركيب وحدة التصوير في مكانها ثم أعد إرسال مهمة الطباعة. هل تظهر فراغات أفقية على المطبوعات؟	اتصل بـ **دعم العملاء**.	لقد تم حل المشكلة.

هوامش غير صحيحة على المطبوعات

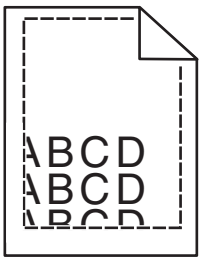

الإجراء	نعم	لا
الخطوة 1 أ حرك موجهات العرض والطول في الدرج إلى المواضع المناسبة لحجم الورق الذي تم تحميله. ب أعد إرسال مهمة الطباعة. هل الهوامش صحيحة؟	لقد تم حل المشكلة.	انتقل إلى الخطوة 2.
الخطوة 2 من لوحة التحكم بالطابعة، عيّن حجم الورق من قائمة "الورق" ليطابق الورق الذي تم تحميله في الدرج. هل حجم الورق يطابق الورق الذي تم تحميله في الدرج؟	انتقل إلى الخطوة 3.	جرّب حلاً أو أكثر مما يلي: • حدد حجم الورق من إعدادات الدرج ليطابق الورق الذي تم تحميله في الدرج. • غيّر الورق الذي تم تحميله في الدرج ليتطابق مع حجم الورق المحدد في إعدادات الدرج.
الخطوة 3 أ وفقًا لنظام التشغيل، حدد حجم الورق من "تفضيلات الطباعة" أو من مربع الحوار "طباعة". ب أعد إرسال مهمة الطباعة. هل الهوامش صحيحة؟	لقد تم حل المشكلة.	اتصل بـ **دعم العملاء**.

تجعد الورق

الإجراء	نعم	لا
الخطوة 1 حرك موجهات العرض والطول في الدرج إلى المواضع المناسبة لحجم الورق الذي تم تحميله. هل موجهات العرض والطول في وضع صحيح؟	انتقل إلى الخطوة 2.	اضبط موجهات العرض والطول.
الخطوة 2 من لوحة التحكم بالطابعة، عيّن نوع الورق ووزنه من قائمة "الورق" ليطابقا الورق الذي تم تحميله في الدرج. هل يطابق نوع الورق ووزنه نظيريهما المحددين في الدرج؟	انتقل إلى الخطوة 3.	حدد نوع الورق ووزنه من إعدادات الدرج ليطابقا الورق الذي تم تحميله في الدرج.
الخطوة 3 أ وفقًا لنظام التشغيل، حدد نوع الورق ووزنه من "تفضيلات الطباعة" أو من مربع الحوار "طباعة". ب أعد إرسال مهمة الطباعة. هل لا زال الورق مجعدًا؟	انتقل إلى الخطوة 4.	لقد تم حل المشكلة.

الإجراء	نعم	لا
الخطوة 4 **أ** أخرج الورق من الدرج ثم اقلبه. **ب** أعد إرسال مهمة الطباعة. هل لا زال الورق مجعدًا؟	انتقل إلى الخطوة 5.	لقد تم حل المشكلة.
الخطوة 5 **أ** حمِّل الورق من عبوة حديثة. **ملاحظة:** يمتص الورق الرطوبة بسبب الرطوبة المرتفعة خزّن الورق في غلافه الأصلي إلى أن تستخدمه. **ب** أعد إرسال مهمة الطباعة. هل لا زال الورق مجعدًا؟	اتصل بـ **دعم العملاء**.	لقد تم حل المشكلة.

طباعة حروف متقطعة

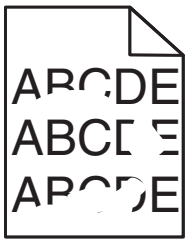

الإجراء	نعم	لا
الخطوة 1 **أ** حرك موجهات العرض والطول في الدرج إلى المواضع المناسبة لحجم الورق الذي تم تحميله في الدرج. **ب** أعد إرسال مهمة الطباعة. هل لا زالت تظهر حروف متقطعة في الطباعة؟	انتقل إلى الخطوة 2.	لقد تم حل المشكلة.
الخطوة 2 من لوحة التحكم بالطابعة، عيّن حجم الورق ونوعه من قائمة "الورق" ليطابقا الورق الذي تم تحميله في الدرج. هل إعدادات الطابعة تطابق نوع ووزن الورق الذي تم تحميله في الدرج؟	انتقل إلى الخطوة 3.	حدد حجم الورق ونوعه من إعدادات الدرج ليطابقا الورق الذي تم تحميله في الدرج.
الخطوة 3 **أ** وفقًا لنظام التشغيل، حدد نوع الورق ووزنه من "تفضيلات الطباعة" أو من مربع الحوار "طباعة". **ب** أعد إرسال مهمة الطباعة. هل لا زالت تظهر حروف متقطعة في الطباعة؟	انتقل إلى الخطوة 4.	لقد تم حل المشكلة.
الخطوة 4 تأكد مما إذا كان الورق الذي تم تحميله في الدرج مزودًا بحواف خشنة أو مادة ما. هل تطبع على ورق خشن أو مزود بمادة ما؟	من لوحة التحكم بالطابعة، عيّن مادة الورق من قائمة "الورق" لتطابق الورق الذي تم تحميله في الدرج.	انتقل إلى الخطوة 5.

الإجراء	نعم	لا
الخطوة 5 أ حمِّل الورق من عبوة حديثة. **ملاحظة:** يمتص الورق الرطوبة بسبب الرطوبة المرتفعة خزِّن الورق في غلافه الأصلي إلى أن تستخدمه. **ب** أعد إرسال مهمة الطباعة. هل لا زالت تظهر حروف متقطعة في الطباعة؟	انتقل إلى الخطوة 6.	لقد تم حل المشكلة.
الخطوة 6 أعد تركيب وحدة التصوير في مكانها ثم أعد إرسال مهمة الطباعة. هل لا زالت تظهر حروف متقطعة في الطباعة؟	اتصل بـ **دعم العملاء** على العنوان **http://support.lexmark.com** أو مندوب الصيانة.	لقد تم حل المشكلة.

الطباعة قاتمة للغاية

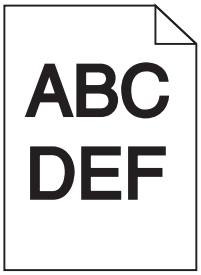

الإجراء	نعم	لا
الخطوة 1 أ من قائمة "الجودة" بلوحة تحكم الطابعة، قلِّل درجة قتامة الحبر. **ملاحظة:** إعداد المصنع الافتراضي هو 8. **ب** أعد إرسال مهمة الطباعة. هل لا زالت الطباعة قاتمة للغاية؟	انتقل إلى الخطوة 2.	لقد تم حل المشكلة.
الخطوة 2 أ من لوحة التحكم بالطابعة، عيِّن نوع الورق ومادته ووزنه من قائمة "الورق" ليطابق الورق الذي تم تحميله في الدرج. **ب** أعد إرسال مهمة الطباعة. هل تم ضبط الدرج على نوع ومادة ووزن الورق الذي تم تحميله؟	انتقل إلى الخطوة 3.	جرِّب حلاً أو أكثر مما يلي: • حدد نوع الورق ومادته ووزنه من إعدادات الدرج ليطابق الورق الذي تم تحميله في الدرج. • غيِّر الورق الذي تم تحميله في الدرج ليطابق نوع الورق ومادته ووزنه المحدد في إعدادات الدرج.

الإجراء	نعم	لا
الخطوة 3 أ وفقًا لنظام التشغيل، حدد نوع الورق ومادته ووزنه من "تفضيلات الطباعة" أو من مربع الحوار "طباعة". ب أعد إرسال مهمة الطباعة. هل لا زالت الطباعة قاتمة للغاية؟	انتقل إلى الخطوة 4.	لقد تم حل المشكلة.
الخطوة 4 تأكد مما إذا كان الورق الذي تم تحميله في الدرج مزودًا بحواف خشنة أو مادة ما. هل تطبع على ورق خشن أو مزود بمادة ما؟	من لوحة التحكم بالطابعة؛ غيّر إعدادات المادة من قائمة "مادة الورق" لتطابق الورق الذي تتم الطباعة عليه.	انتقل إلى الخطوة 5.
الخطوة 5 أ حمِّل الورق من عبوة حديثة. **ملاحظة:** يمتص الورق الرطوبة بسبب الرطوبة المرتفعة خزِّن الورق في غلافه الأصلي إلى أن تستخدمه. ب أعد إرسال مهمة الطباعة. هل لا زالت الطباعة قاتمة للغاية؟	انتقل إلى الخطوة 6.	لقد تم حل المشكلة.
الخطوة 6 أعد تركيب وحدة التصوير في مكانها ثم أعد إرسال مهمة الطباعة. هل لا زالت الطباعة قاتمة للغاية؟	اتصل بـ **دعم العملاء**.	لقد تم حل المشكلة.

الطباعة فاتحة للغاية

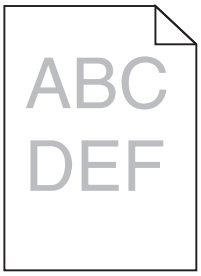

الإجراء	نعم	لا
الخطوة 1 أ من قائمة "الجودة" بلوحة تحكم الطابعة، قم بزيادة درجة قتامة الحبر. **ملاحظة:** إعداد المصنع الافتراضي هو 8. ب أعد إرسال مهمة الطباعة. هل لا زالت الطباعة فاتحة للغاية؟	انتقل إلى الخطوة 2.	لقد تم حل المشكلة.
الخطوة 2 من لوحة التحكم بالطابعة، عيّن نوع الورق ومادته ووزنه من قائمة "الورق" ليطابق الورق الذي تم تحميله في الدرج. هل تم ضبط الدرج على نوع ومادة ووزن الورق الذي تم تحميله؟	انتقل إلى الخطوة 3.	غيّر نوع الورق ومادته ووزنه ليطابق الورق الذي تم تحميله في الدرج.

الإجراء	نعم	لا
الخطوة 3 أ وفقًا لنظام التشغيل، حدد نوع الورق ومادته ووزنه من "تفضيلات الطباعة" أو من مربع الحوار "طباعة". ب أعد إرسال مهمة الطباعة. هل لا زالت الطباعة فاتحة للغاية؟	انتقل إلى الخطوة 4.	لقد تم حل المشكلة.
الخطوة 4 تأكد من عدم احتواء الورق على حواف خشنة أو مادة ما. هل تطبع على ورق خشن أو مزود بمادة ما؟	من لوحة التحكم بالطابعة؛ غيّر إعدادات المادة من قائمة "مادة الورق" لتطابق الورق الذي تتم الطباعة عليه.	انتقل إلى الخطوة 5.
الخطوة 5 أ حمِّل الورق من عبوة حديثة. **ملاحظة:** يمتص الورق الرطوبة بسبب الرطوبة المرتفعة خزِّن الورق في غلافه الأصلي إلى أن تستخدمه. ب أعد إرسال مهمة الطباعة. هل لا زالت الطباعة فاتحة للغاية؟	انتقل إلى الخطوة 6.	لقد تم حل المشكلة.
الخطوة 6 أ أعد توزيع مسحوق الحبر في وحدة التصوير. 1 أخرج خرطوشة مسحوق الحبر ثم وحدة التصوير. 2 قم برج وحدة التصوير بقوة. **تحذير—تلف محتمل:** لا تعرّض وحدة التصوير للضوء المباشر لفترة تزيد عن 10 دقائق. قد يتسبب التعرض للضوء لمدة طويلة في حدوث مشكلات في جودة الطباعة. 3 ركِّب وحدة التصوير ثم الخرطوشة. ب أعد إرسال مهمة الطباعة. هل لا زالت الطباعة فاتحة للغاية؟	انتقل إلى الخطوة 7.	لقد تم حل المشكلة.
الخطوة 7 أعد تركيب وحدة التصوير في مكانها ثم أعد إرسال مهمة الطباعة. هل لا زالت الطباعة فاتحة للغاية؟	اتصل بـ **دعم العملاء**.	لقد تم حل المشكلة.

الطابعة تقوم بطباعة صفحات فارغة

الإجراء	نعم	لا
الخطوة 1 أ تأكد من عدم وجود أي مواد تغليف على وحدة التصوير. 1 أخرج خرطوشة مسحوق الحبر ثم وحدة التصوير. 2 تأكد من إزالة مواد التغليف على نحو صحيح من وحدة التصوير. **تحذير—تلف محتمل:** لا تعرّض وحدة التصوير للضوء المباشر لفترة تزيد عن 10 دقائق. قد يتسبب التعرض للضوء لمدة طويلة في حدوث مشكلات في جودة الطباعة. 3 أعد تركيب وحدة التصوير ثم الخرطوشة. ب أعد إرسال مهمة الطباعة. هل لا زالت تطبع الطابعة صفحات فارغة؟	انتقل إلى الخطوة 2.	لقد تم حل المشكلة.
الخطوة 2 أ أعد توزيع مسحوق الحبر في وحدة التصوير. 1 أخرج خرطوشة مسحوق الحبر ثم وحدة التصوير. 2 قم برج وحدة التصوير بقوة. **تحذير—تلف محتمل:** لا تعرّض وحدة التصوير للضوء المباشر لفترة تزيد عن 10 دقائق. قد يتسبب التعرض للضوء لمدة طويلة في حدوث مشكلات في جودة الطباعة. 3 أعد تركيب وحدة التصوير ثم الخرطوشة. ب أعد إرسال مهمة الطباعة. هل لا زالت تطبع الطابعة صفحات فارغة؟	انتقل إلى الخطوة 3.	لقد تم حل المشكلة.
الخطوة 3 أعد تركيب وحدة التصوير في مكانها ثم أعد إرسال مهمة الطباعة. هل لا زالت تطبع الطابعة صفحات فارغة؟	اتصل بـ **دعم العملاء**.	لقد تم حل المشكلة.

الطابعة تطبع صفحات خالصة السواد

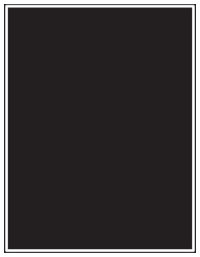

الإجراء	نعم	لا
الخطوة 1 أ أعد تركيب وحدة التصوير. **1** أخرج خرطوشة مسحوق الحبر ثم وحدة التصوير. **تحذير—تلف محتمل:** لا تعرّض وحدة التصوير للضوء المباشر لفترة تزيد عن 10 دقائق. قد يتسبب التعرض للضوء لمدة طويلة في حدوث مشكلات في جودة الطباعة. **2** ركِّب وحدة التصوير ثم الخرطوشة. **ب** أعد إرسال مهمة الطباعة. هل لا زالت الطابعة تطبع صفحات خالصة السواد؟	انتقل إلى الخطوة 2.	لقد تم حل المشكلة.
الخطوة 2 أعد تركيب وحدة التصوير في مكانها ثم أعد إرسال مهمة الطباعة. هل لا زالت الطابعة تطبع صفحات خالصة السواد؟	اتصل بـ **دعم العملاء**.	لقد تم حل المشكلة.

ظهور عيوب متكررة على المطبوعات

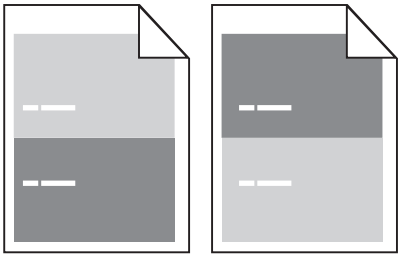

الإجراء	نعم	لا
الخطوة 1 قم بقياس المسافة بين العيوب. تأكد من أن المسافة بين العيوب تساوي: • 97 مم (3.82 بوصة) • 47 مم (1.85 بوصة) • 38 مم (1.5 بوصة) هل المسافة بين العيوب تساوي تلك المدرجة بالقياسات؟	انتقل إلى الخطوة 2.	**1** تأكد من أن المسافة بين العيوب تساوي 80 ملم (3.15 بوصات). **2** دوّن المسافة، ثم اتصل بنا **دعم العملاء** على العنوان **http://support.lexmark.com** أو بمندوب الصيانة.
الخطوة 2 أعد تركيب وحدة التصوير في مكانها ثم أعد إرسال مهمة الطباعة. هل لا تزال تظهر عيوب متكررة في الصفحة؟	مسئول الاتصال **دعم العملاء** على العنوان **http://support.lexmark.com** أو بمندوب الصيانة.	لقد تم حل المشكلة.

ظهور صور ذات ظلال على المطبوعات

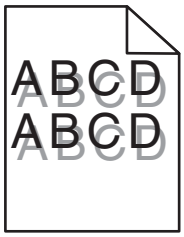

الإجراء	نعم	لا
الخطوة 1 حمّل ورقًا من النوع والوزن المحددين في الدرج. هل تم تحميل ورق من النوع والوزن المحددين في الدرج؟	انتقل إلى الخطوة 2.	حمّل ورقًا من النوع والوزن المحددين في الدرج.
الخطوة 2 من لوحة التحكم بالطابعة، عيّن نوع الورق ووزنه من قائمة "الورق" ليطابقا الورق الذي تم تحميله في الدرج. هل تم ضبط الدرج على نوع ووزن الورق الذي تم تحميله؟	انتقل إلى الخطوة 3.	غيّر الورق الذي تم تحميله في الدرج ليطابق نوع الورق ووزنه المحددين في إعدادات الدرج.
الخطوة 3 **أ** وفقًا لنظام التشغيل، حدد نوع الورق ووزنه من "تفضيلات الطباعة" أو من مربع الحوار "طباعة". **ب** أعد إرسال مهمة الطباعة. هل لا زالت تظهر صور ذات ظلال على المطبوعات؟	انتقل إلى الخطوة 4.	لقد تم حل المشكلة.
الخطوة 4 أعد تركيب وحدة التصوير في مكانها ثم أعد إرسال مهمة الطباعة. هل لا زالت تظهر صور ذات ظلال على المطبوعات؟	اتصل بـ **دعم العملاء**.	لقد تم حل المشكلة.

الطباعة منحرفة

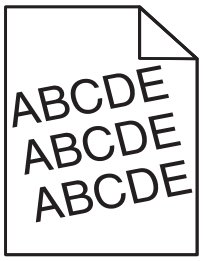

الإجراء	نعم	لا
الخطوة 1 **أ** حرك موجهات العرض والطول في الدرج إلى المواضع المناسبة لحجم الورق الذي تم تحميله. **ب** أعد إرسال مهمة الطباعة. هل لا زالت الطباعة منحرفة؟	انتقل إلى الخطوة 2.	لقد تم حل المشكلة.

الإجراء	نعم	لا
الخطوة 2 أ تأكد من أنك تطبع على ورق يدعمه الدرج. ب أعد إرسال مهمة الطباعة. هل لا زالت الطباعة منحرفة؟	اتصل بـ **دعم العملاء**.	لقد تم حل المشكلة.

ظهور خطوط أفقية على المطبوعات

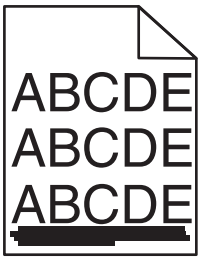

الإجراء	نعم	لا
الخطوة 1 أ وفقًا لنظام التشغيل، حدد الدرج أو وحدة التغذية من "تفضيلات الطباعة" أو من مربع الحوار "طباعة". ب أعد إرسال مهمة الطباعة. هل تظهر خطوط أفقية على المطبوعات؟	انتقل إلى الخطوة 2.	لقد تم حل المشكلة.
الخطوة 2 من لوحة التحكم بالطابعة، عيّن نوع الورق ووزنه من قائمة "الورق" ليطابقا الورق الذي تم تحميله في الدرج. هل يطابق نوع الورق ووزنه نظيريهما المحددين في الدرج؟	انتقل إلى الخطوة 3.	غيّر نوع الورق ووزنه ليطابقا الورق الذي تم تحميله في الدرج.
الخطوة 3 أ حمِّل الورق من عبوة حديثة. **ملاحظة:** يمتص الورق الرطوبة بسبب الرطوبة المرتفعة خزّن الورق في غلافه الأصلي إلى أن تستخدمه. ب أعد إرسال مهمة الطباعة. هل تظهر خطوط أفقية على المطبوعات؟	انتقل إلى الخطوة 4.	لقد تم حل المشكلة.
الخطوة 4 أ أعد تركيب وحدة التصوير. 1 أخرج خرطوشة مسحوق الحبر ثم وحدة التصوير. **تحذير—تلف محتمل:** لا تعرّض وحدة التصوير للضوء المباشر لفترة تزيد عن 10 دقائق. قد يتسبب التعرض للضوء لمدة طويلة في حدوث مشكلات في جودة الطباعة. 2 ركِّب وحدة التصوير ثم الخرطوشة. ب أعد إرسال مهمة الطباعة. هل تظهر خطوط أفقية على المطبوعات؟	انتقل إلى الخطوة 5.	لقد تم حل المشكلة.

الإجراء	نعم	لا
الخطوة 5 أعد تركيب وحدة التصوير في مكانها ثم أعد إرسال مهمة الطباعة. هل تظهر خطوط أفقية على المطبوعات؟	اتصل بـ **دعم العملاء**.	لقد تم حل المشكلة.

ظهور خطوط رأسية على المطبوعات

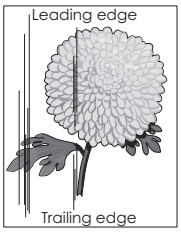

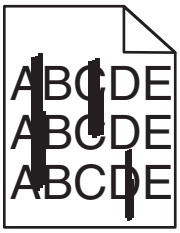

الإجراء	نعم	لا
الخطوة 1 **أ** وفقًا لنظام التشغيل، حدد نوع الورق ومادته ووزنه من "تفضيلات الطباعة" أو من مربع الحوار "طباعة". **ب** أعد إرسال مهمة الطباعة. هل تظهر خطوط رأسية على المطبوعات؟	انتقل إلى الخطوة 2.	لقد تم حل المشكلة.
الخطوة 2 من لوحة التحكم بالطابعة، عيّن نوع الورق ومادته ووزنه من قائمة "الورق" ليطابق الورق الذي تم تحميله في الدرج. هل نوع الورق ومادته ووزنه يطابق الورق الذي تم تحميله في الدرج؟	انتقل إلى الخطوة 3.	جرّب حلاً أو أكثر مما يلي: • حدد نوع الورق ومادته ووزنه من إعدادات الدرج ليطابق الورق الذي تم تحميله في الدرج. • غيّر الورق الذي تم تحميله في الدرج ليطابق نوع الورق ومادته ووزنه المحدد في إعدادات الدرج.
الخطوة 3 **أ** حمِّل الورق من عبوة حديثة. **ملاحظة:** يمتص الورق الرطوبة بسبب الرطوبة المرتفعة خزِّن الورق في غلافه الأصلي إلى أن تستخدمه. **ب** أعد إرسال مهمة الطباعة. هل تظهر خطوط رأسية على المطبوعات؟	انتقل إلى الخطوة 4.	لقد تم حل المشكلة.

الإجراء	نعم	لا
الخطوة 4 أ أعد تركيب وحدة التصوير. 1 أخرج خرطوشة مسحوق الحبر ثم وحدة التصوير. **تحذير—تلف محتمل:** لا تعرّض وحدة التصوير للضوء المباشر لفترة تزيد عن 10 دقائق. قد يتسبب التعرض للضوء لمدة طويلة في حدوث مشكلات في جودة الطباعة. 2 ركِّب وحدة التصوير ثم الخرطوشة. **ب** أعد إرسال مهمة الطباعة. هل تظهر خطوط رأسية على المطبوعات؟	انتقل إلى الخطوة 5.	لقد تم حل المشكلة.
الخطوة 5 أعد تركيب وحدة التصوير في مكانها ثم أعد إرسال مهمة الطباعة. هل تظهر خطوط رأسية على المطبوعات؟	اتصل بـ **دعم العملاء** على العنوان **http://support.lexmark.com** أو مندوب الصيانة.	لقد تم حل المشكلة.

ظهور ضباب مسحوق الحبر أو ظلال خلفية على المطبوعات

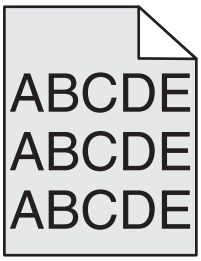

الإجراء	نعم	لا
الخطوة 1 أعد تركيب وحدة التصوير. أ أخرج وحدة التصوير، ثم قم بتركيبها. **ب** أعد إرسال مهمة الطباعة. هل يظهر ضباب أو ظلال على المطبوعات؟	انتقل إلى الخطوة 2.	لقد تم حل المشكلة.
الخطوة 2 أعد تركيب وحدة التصوير في مكانها ثم أعد إرسال مهمة الطباعة. هل يظهر ضباب أو ظلال على المطبوعات؟	مسئول الاتصال **دعم العملاء** على العنوان **http://support.lexmark.com** أو بمندوب الصيانة.	لقد تم حل المشكلة.

زوال الحبر

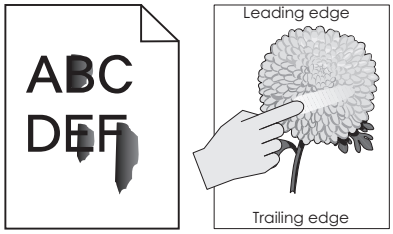

الإجراء	نعم	لا
الخطوة 1 من قائمة الورق بلوحة تحكم الطابعة، تحقق من نوع الورق ومادته ووزنه. هل نوع الورق ومادته ووزنه يطابق الورق الذي تم تحميله في الدرج؟	انتقل إلى الخطوة 2.	حدد نوع الورق ومادته ووزنه من إعدادات الدرج ليطابق الورق الذي تم تحميله في الدرج.
الخطوة 2 أعد إرسال مهمة الطباعة. هل لازال مسحوق الحبر يُمحى؟	مسؤول الاتصال **دعم العملاء**.	لقد تم حل المشكلة.

ظهور بقع حبر على المطبوعات

الإجراء	نعم	لا
أعد تركيب وحدة التصوير في مكانها ثم أعد إرسال مهمة الطباعة. هل تظهر بقع حبر على المطبوعات؟	اتصل بـ **دعم العملاء**.	لقد تم حل المشكلة.

جودة طباعة الورق الشفاف رديئة

الإجراء	نعم	لا
الخطوة 1 من لوحة التحكم بالطابعة، عيّن نوع الورق من قائمة "الورق" ليطابق الورق الذي تم تحميله في الدرج. هل نوع الورق بالدرج معين على "الورق الشفاف"؟	انتقل إلى الخطوة 2.	اضبط نوع الورق على "الورق الشفاف".
الخطوة 2 **أ** تأكد من استخدام نوع موصى به من الورق الشفاف. **ب** أعد إرسال مهمة الطباعة. هل لا زالت جودة الطباعة رديئة للغاية؟	اتصل بـ **دعم العملاء**.	لقد تم حل المشكلة.

كثافة الطباعة متفاوتة

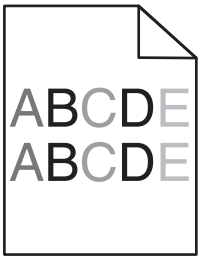

الإجراء	نعم	لا
أعد تركيب وحدة التصوير في مكانها ثم أعد إرسال مهمة الطباعة. هل كثافة الطباعة متفاوتة؟	اتصل بـ **دعم العملاء**.	لقد تم حل المشكلة.

ظهور فراغات رأسية على المطبوعات

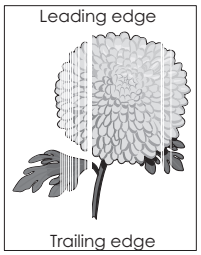

الإجراء	نعم	لا
الخطوة 1 **أ** تأكد من أن البرنامج يستخدم نمط تعبئة صحيح. **ب** أعد إرسال مهمة الطباعة. هل تظهر فراغات رأسية على المطبوعات؟	انتقل إلى الخطوة 2.	لقد تم حل المشكلة.
الخطوة 2 **أ** من لوحة التحكم بالطابعة، عيّن نوع الورق ووزنه من قائمة "الورق" ليطابقا الورق الذي تم تحميله في الدرج. **ب** أعد إرسال مهمة الطباعة. هل تظهر فراغات رأسية على المطبوعات؟	انتقل إلى الخطوة 3.	لقد تم حل المشكلة.
الخطوة 3 تأكد من استخدام نوع موصى به من الورق. **أ** حمّل الدرج أو وحدة التغذية المحددة بنوع موصى به من الورق. **ب** أعد إرسال مهمة الطباعة. هل تظهر فراغات رأسية على المطبوعات؟	انتقل إلى الخطوة 4.	لقد تم حل المشكلة.

الإجراء	نعم	لا
الخطوة 4 أ أعد توزيع مسحوق الحبر في وحدة التصوير. 1 أخرج خرطوشة مسحوق الحبر ثم وحدة التصوير. 2 قم برج وحدة التصوير بقوة. **تحذير—تلف محتمل:** لا تعرّض وحدة التصوير للضوء المباشر لفترة تزيد عن 10 دقائق. قد يتسبب التعرض للضوء لمدة طويلة في حدوث مشكلات في جودة الطباعة. 3 أعد تركيب وحدة التصوير ثم الخرطوشة. ب أعد إرسال مهمة الطباعة. هل تظهر فراغات رأسية على المطبوعات؟	انتقل إلى الخطوة 5.	لقد تم حل المشكلة.
الخطوة 5 أعد تركيب وحدة التصوير في مكانها ثم أعد إرسال مهمة الطباعة. هل تظهر فراغات رأسية على المطبوعات؟	اتصل بـ **دعم العملاء**.	لقد تم حل المشكلة.

حل مشاكل النسخ

- العبارة"الناسخة لا تستجيب" على الصفحة 204
- العبارة"عدم القدرة على إغلاق وحدة الماسحة الضوئية" على الصفحة 205
- العبارة"جودة النسخ رديئة" على الصفحة 205
- العبارة"نسخ الصور أو المستندات الجزئية" على الصفحة 206

الناسخة لا تستجيب

الإجراء	نعم	لا
الخطوة 1 تحقق من ظهور رسالة خطأ أو رسالة حالة على الشاشة. هل تظهر رسالة خطأ أو رسالة حالة؟	قم بمسح رسالة الخطأ أو رسالة الحالة.	انتقل إلى الخطوة 2.
الخطوة 2 تحقق من اتصال سلك التيار بالطابعة و بمأخذ تيار كهربائي موصل أرضياً بالطريقة الصحيحة. هل سلك التيار متصل بالطابعة والمأخذ الكهربائي الموصل أرضياً بالطريقة الصحيحة؟	انتقل إلى الخطوة 3.	قم بتوصيل سلك التيار الكهربائي بالطابعة، وبمأخذ تيار كهربائي موصل أرضياً بالطريقة الصحيحة.
الخطوة 3 أوقف تشغيل الطابعة، ثم انتظر لمدة 10 ثوانٍ، ثم شغِّل الطابعة مرة أخرى. هل تظهر الرسالة **Performing Self Test** (إجراء الاختبار الذاتي) و **Ready** (جاهزة)؟	لقد تم حل المشكلة.	مسئول الاتصال **دعم العملاء**.

عدم القدرة على إغلاق وحدة الماسحة الضوئية

الإجراء	نعم	لا
تأكد من عدم وجود أي عائق بين وحدة الماسحة الضوئية والطابعة. أ ارفع وحدة الماسحة الضوئية. ب قم بإزالة أي عائق يبقي وحدة الماسحة الضوئية مفتوحة. ج اخفض وحدة الماسحة الضوئية. هل تم إغلاق وحدة الماسحة الضوئية بشكل صحيح؟	لقد تم حل المشكلة.	مسئول الاتصال **دعم العملاء**.

جودة النسخ رديئة

الإجراء	نعم	رقم
الخطوة 1 تحقق من ظهور رسالة حالة أو خطأ على الشاشة. هل يتم عرض رسالة حالة أو خطأ؟	امسح رسالة الحالة أو الخطأ.	انتقل إلى الخطوة 2.
الخطوة 2 تحقق من جودة المستند الأصلي. هل جودة المستند الأصلي مُرضية؟	انتقل إلى الخطوة 3.	قم بزيادة إعداد دقة المسح الضوئي للحصول على مطبوعات ذات جودة أعلى.
الخطوة 3 في حالة ظهور علامات داكنة على المطبوعات، نظِّف زجاج الماسحة الضوئية وزجاج وحدة تغذية المستندات التلقائية (ADF) باستخدام قطعة قماش نظيفة خالية من الوبر مبللة بالماء. هل زجاج الماسحة الضوئية نظيف؟	انتقل إلى الخطوة 4.	انظر العبارة"تنظيف زجاج الماسحة الضوئية" على الصفحة 141.
الخطوة 4 أرسل مهمة طباعة، ثم افحص مشكلات جودة الطباعة. أ من القائمة "إعدادات عامة"، اضبط إعدادات "وضع التوفير". ب من القائمة "نسخ"، اضبط الإعداد "قتامة". ج عندما تصبح الطباعة باهتة، استبدل خرطوشة الحبر المحددة. هل جودة الطباعة مُرضية؟	انتقل إلى الخطوة 5.	انظر العبارة"مشكلات جودة الطباعة" على الصفحة 187.
الخطوة 5 تحقق من وضع المستند أو الصورة الفوتوغرافية. تأكد من تحميل المستند أو الصورة ووجههما نحو الأسفل على زجاج الماسحة الضوئية في الزاوية العليا اليسرى. هل تم تحميل المستند أو الصورة الفوتوغرافية بشكل صحيح؟	انتقل إلى الخطوة 6.	ضع المستند أو الصورة الفوتوغرافية على زجاج الماسحة الضوئية بحيث يكون وجهه لأسفل في الركن العلوي الأيسر.
الخطوة 6 افحص إعدادات النسخ. من الشاشة "نسخ"، تحقق من صحة إعدادات "نوع المحتوى" و"مصدر المحتوى" للمستند الذي يتم مسحه ضوئيًا. هل إعدادات "نوع المحتوى" و"مصدر المحتوى" للمستند الذي يتم مسحه ضوئيًا صحيحة؟	انتقل إلى الخطوة 7.	غيّر إعدادات "نوع المحتوى" و"مصدر المحتوى" للتطابق مع المستند الذي يتم مسحه ضوئيًا.

الإجراء	نعم	رقم
الخطوة 7 تحقق من وجود أنماط بالطباعة. أ من لوحة تحكم الطابعة، انتقل إلى: **نسخ > الحدة >** حدِّد إعدادًا أقل **ملاحظة:** تأكد من عدم تحديد أي إعداد لتغيير الحجم. **ب** أعد إرسال مهمة النسخ. هل تظهر أنماط بالمطبوعات؟	انتقل إلى الخطوة 8.	لقد تم حل المشكلة.
الخطوة 8 تحقق من وجود نصوص مفقودة أو باهتة بالمطبوعات. أ من الشاشة "نسخ"، اضبط الإعدادات لما يلي: • **الحدة**—قم بزيادة إعداد الحدة. • **التباين** — قم بزيادة إعداد التباين. **ب** أعد إرسال مهمة النسخ. هل توجد نصوص مفقودة أو باهتة بالمطبوعات؟	انتقل إلى الخطوة 9.	لقد تم حل المشكلة.
الخطوة 9 تحقق من وجود مخرجات باهتة أو معرضة لإضاءة زائدة. أ من الشاشة "نسخ"، اضبط الإعدادات لما يلي: • **إزالة الخلفية**—قلِّل الإعداد الحالي. • **القتامة**—قم بزيادة الإعداد الحالي. **ب** أعد إرسال مهمة النسخ. هل تظهر في الصفحات مطبوعات باهتة أو معرضة لإضاءة زائدة؟	جهة الاتصال **دعم العملاء**.	لقد تم حل المشكلة.

نسخ الصور أو المستندات الجزئية

الإجراء	نعم	لا
الخطوة 1 تحقق من وضع المستند أو الصورة الفوتوغرافية. تأكد من تحميل المستند أو الصورة ووجههما نحو الأسفل على زجاج الماسحة الضوئية في الزاوية العليا اليسرى. هل تم تحميل المستند أو الصورة الفوتوغرافية بشكل صحيح؟	انتقل إلى الخطوة 2.	ضع المستند أو الصورة الفوتوغرافية على زجاج الماسحة الضوئية بحيث يكون وجههما لأسفل في الركن الأيسر العلوي.
الخطوة 2 تأكد من أن إعداد حجم الورق يتطابق مع حجم الورق الذي تم تحميله في الدرج. من قائمة الورق على لوحة التحكم في الطابعة، تحقق من إعداد حجم الورق. هل إعداد حجم الورق يتطابق مع حجم الورق الذي تم تحميله في الدرج.	انتقل إلى الخطوة 3.	غيّر إعداد حجم الورق ليتطابق مع الورق الذي تم تحميله في الدرج، أو حمّل الدرج بورق يتطابق مع إعداد حجم الورق.
الخطوة 3 أ حدد حجم الورق. وفقًا لنظام التشغيل، حدد حجم الورق من Printing Preferences (تفضيلات الطباعة) أو من مربع الحوار Print (طباعة). **ب** أعد إرسال مهمة الطباعة. هل تمت طباعة النسخ بشكل صحيح؟	لقد تم حل المشكلة.	مسئول الاتصال **دعم العملاء**.

حل مشاكل الفاكس

- العبارة"وظيفة الفاكس غير مُعدة" على الصفحة 207
- العبارة"لم يظهر معرّف المتصل" على الصفحة 207
- العبارة"تعذر إرسال أو استقبال فاكس" على الصفحة 208
- العبارة"يمكن إرسال الفاكسات ولكن يتعذر استلامها" على الصفحة 210
- العبارة"يمكن استلام الفاكسات ولكن يتعذر إرسالها" على الصفحة 210
- العبارة"الفاكس الذي تم استلامه ذو جودة طباعة منخفضة" على الصفحة 211

وظيفة الفاكس غير مُعدة

قبل إتمام هذه الإرشادات للطابعات المتصلة بشبكة اتصال، تأكد من اتصال كابلات الفاكس.

ملاحظة: يومض مصباح المؤشر باللون الأحمر حتى يتم إعداد الفاكس.

الإجراء	نعم	رقم
أ من لوحة تحكم الطابعة، انتقل إلى: > **إعدادات** > OK > **إعدادات عامة** > OK > **تشغيل الإعداد الأولي** > OK > ◇ ب قم بإيقاف تشغيل الطابعة، ثم قم بتشغيلها مرةً أخرى. تظهر شاشة "تحديد اللغة" على شاشة الطابعة. ج حدد إحدى اللغات، ثم اضغط على OK. د حدد بلدًا أو منطقة، ثم اضغط على OK. هـ حدد المنطقة الزمنية، ثم اضغط على OK. و اضغط على زر السهم لأعلى أو لأسفل للانتقال إلى **فاكس**، ثم اضغط على OK. هل تم إعداد وظيفة الفاكس؟	لقد تم حل المشكلة.	جهة الاتصال دعم العملاء.

لم يظهر معرّف المتصل

الإجراء	نعم	لا
اتصل بشركة الهاتف للتحقق مما إذا كان خط الهاتف لديك مشتركاً في خدمة معرّف المتصل. **ملاحظات:** • في حال كانت منطقتك تدعم أنماط معرّف المتصل المتعددة، فقد يتعيّن عليك عندئذ تغيير الإعداد الافتراضي. يتوفر إعدادان: FSK (النمط 1) و DTMF (النمط 2). • يعتمد توافر هذه الإعدادات في قائمة Fax (فاكس) على ما إذا كانت دولتك أو منطقتك تدعم أنماط معرّف المتصل المتعددة. • اتصل بشركة الهاتف لتحديد النمط أو لتبديل الإعداد لاستخدامه. هل يظهر معرّف المتصل؟	لقد تم حل المشكلة.	مسئول الاتصال دعم العملاء.

تعذر إرسال أو استقبال فاكس

الإجراء	نعم	لا
الخطوة 1 تحقق من ظهور رسالة خطأ أو رسالة حالة على الشاشة. هل تظهر على الشاشة رسالة خطأ أو رسالة حالة؟	قم بمسح رسالة الخطأ أو رسالة الحالة.	انتقل إلى الخطوة 2.
الخطوة 2 تحقق من اتصال سلك التيار بالطابعة و بمأخذ تيار كهربائي موصل أرضياً بالطريقة الصحيحة. هل سلك التيار متصل بالطابعة والمأخذ الكهربائي الموصل أرضياً بالطريقة الصحيحة؟	انتقل إلى الخطوة 3.	قم بتوصيل سلك التيار الكهربائي بالطابعة، وبمأخذ تيار كهربائي موصل أرضياً بالطريقة الصحيحة.
الخطوة 3 تحقق من الطاقة. تحقق من توصيل الطابعة بمصدر التيار وتشغيلها، ومما إذا تظهر الرسالة **Ready** (جاهزة) على الشاشة. هل الطابعة مشغلّة، وهل تظهر الرسالة **Ready** (جاهزة) على الشاشة؟	انتقل إلى الخطوة 4.	قم بتشغيل الطابعة، ثم انتظر إلى أن تظهر الرسالة **Ready** (جاهزة) على الشاشة.
الخطوة 4 تحقق من توصيلات الطابعة. إذا كان ذلك منطبقاً، تحقق مما إذا كانت توصيلات الكبلات للأجهزة التالية آمنة: • الهاتف • سماعة الهاتف • جهاز الرد على المكالمات هل توصيلات الكبلات آمنة؟	انتقل إلى الخطوة 5.	صِل الكبلات بإحكام.
الخطوة 5 أ تأكد من مقبس الهاتف بالحائط. **1** قم بتوصيل كبل الهاتف بمقبس الحائط. **2** واستمع لنغمة الاتصال. **3** إذا لم تسمع نغمة طلب، فقم بتوصيل كبل هاتف مختلف بمقبس الحائط. **4** إذا ما زلت لم تسمع نغمة طلب، فقم بتوصيل كبل الهاتف بمقبس حائط مختلف. **5** إذا سمعت نغمة اتصال، فقم بتوصيل الطابعة بمقبس الحائط هذا. **ب** حاول إرسال فاكس أو استلامه. هل يمكنك إرسال فاكس أو استلامه؟	لقد تم حل المشكلة.	انتقل إلى الخطوة 6.

الإجراء	نعم	لا
الخطوة 6 تحقق مما إذا كانت الطابعة متصلة بخدمة هاتف تناظري أو بالموصل الرقمي الصحيح. يُعد مودم الفاكس جهاز تناظري. يمكن توصيل أجهزة معينة بالطابعة حتى يمكن استخدام خدمات الهاتف الرقمية. • وإذا كنت تستخدم خدمة الهاتف ISDN، فقم بتوصيل الطابعة بمنفذ هاتف تناظري (منفذ R-interface) على مهايئ ISDN طرفي. لمزيد من التعليمات وطب منفذ واجهة R، اتصل بمزود خدمة ISDN. • إذا كنت تستخدم DSL، فقم بالتوصيل إلى موجه بيانات أو مرشح DSL الذي سيدعم الاستخدام التناظري. للمزيد من المعلومات، اتصل بمزود DSL. • إذا كنت تستخدم خدمة هاتف PBX، فتأكد من أنك متصل بوصلة تناظرية على PBX. في حالة عدم وجود أي من السابق، فيمكنك تثبيت خط هاتف تناظري لجهاز الفاكس. هل الطابعة متصلة بخدمة هاتف تناظري أو بالموصل الرقمي الصحيح؟	انتقل إلى الخطوة 7.	قم بتوصيل الطابعة بخدمة هاتف تناظري أو بالموصل الرقمي الصحيح.
الخطوة 7 تحقق من نغمة الطلب. هل سمعت نغمة الطلب؟	انتقل إلى الخطوة 8.	• حاول طلب رقم الفاكس للتأكّد من أنه يعمل بشكل صحيح. • إذا كان هناك جهاز آخر يستخدم خط الهاتف، فانتظر حتى ينتهي الجهاز الآخر من استخدامه قبل إرسال فاكس. • إذا كنت تستخدم ميزة On Hook Dial (الاتصال والسماعة مغلقة)، قم برفع مستوى الصوت للتحقق من سماعك نغمة الطلب.
الخطوة 8 افصل مؤقتاً الأجهزة الأخرى (مثل آلات الرد على المكالمات، أو أجهزة الكمبيوتر مع مودم، أو وحدات توزيع خطوط الهاتف) بين الطابعة وخط الهاتف، وحاول إرسال فاكس واستلامه. هل يمكنك إرسال فاكس أو استلامه؟	لقد تم حل المشكلة.	انتقل إلى الخطوة 9.
الخطوة 9 أ عطّل ميزة انتظار المكالمات مؤقتاً. اتصل بشركة الهاتف للحصول على تسلسل لوحة المفاتيح الرقمية لتعطيل ميزة "انتظار المكالمات" بصفة مؤقتة. ب حاول إرسال فاكس أو استلامه. هل يمكنك إرسال فاكس أو استلامه؟	لقد تم حل المشكلة.	انتقل إلى الخطوة 10.
الخطوة 10 أ عطّل مؤقتاً خدمة البريد الصوتي. لمزيد من المعلومات، اتصل بشركة الهاتف. **ملاحظة:** إذا أردت استخدام البريد الصوتي والطابعة معاً، فكّر بإضافة خط هاتف ثانٍ للطابعة. ب حاول إرسال فاكس أو استلامه. هل يمكنك إرسال فاكس أو استلامه؟	لقد تم حل المشكلة.	انتقل إلى الخطوة 11.

الإجراء	نعم	لا
الخطوة 11 قم بمسح المستند الأصلي ضوئياً صفحة واحدة في كل مرة. أ اطلب رقم الفاكس. ب قم بمسح المستند ضوئياً صفحة واحدة في كل مرة. هل يمكنك إرسال فاكس أو استلامه؟	لقد تم حل المشكلة.	مسئول الاتصال دعم العملاء.

يمكن إرسال الفاكسات ولكن يتعذر استلامها

الإجراء	نعم	رقم
الخطوة 1 افحص الدرج أو وحدة التغذية. إذا كان فارغًا، فحمِّل الورق في الدرج أو وحدة التغذية. هل يمكنك استلام الفاكسات؟	لقد تم حل المشكلة.	انتقل إلى الخطوة 2.
الخطوة 2 افحص إعدادات "عدد رنات التأخير". أ افتح مستعرض ويب، ثم اكتب عنوان IP الخاص بالطابعة في حقل العنوان. **ملاحظات:** • اطلع على عنوان IP للطابعة من قسم بروتوكول TCP/IP بقائمة شبكة الاتصال/المنافذ. يظهر عنوان IP في أربع مجموعات من الأرقام المفصولة بنقاط، مثل 123.123.123.123. • إذا كنت تستخدم ملقم وكيل، فعطِّله مؤقتًا لتحميل صفحة الويب بشكل صحيح. ب انقر فوق **إعدادات > إعدادات الفاكس > إعداد الفاكس المتناظر**. ج في حقل "الرنات التي يجب الرد عليها"، أدخل عدد المرات المراد أن يرنها الهاتف قبل أن ترد الطابعة. د انقر فوق **"إرسال"**. هل يمكنك استلام الفاكسات؟	لقد تم حل المشكلة.	انتقل إلى الخطوة 3.
الخطوة 3 استبدل خرطوشة مسحوق الحبر. لمزيد من المعلومات، انظر ورقة الإرشادات المرفقة بمستلزمات الطباعة. هل يمكنك استلام الفاكسات؟	لقد تم حل المشكلة.	جهة الاتصال دعم العملاء.

يمكن استلام الفاكسات ولكن يتعذر إرسالها

الإجراء	نعم	رقم
الخطوة 1 تحقق مما إذا كانت الطابعة في الوضع "فاكس". من لوحة تحكم الطابعة، اضغط على **فاكس** لوضع الطابعة في وضع الفاكس، ثم أعد إرسال مهمة الفاكس. هل يمكنك إرسال فاكسات؟	لقد تم حل المشكلة.	انتقل إلى الخطوة 2.

الإجراء	نعم	رقم
الخطوة 2 أ حمِّل المستند الأصلي بحيث يكون وجهه لأعلى في وحدة تغذية المستندات التلقائية (ADF) أو على زجاج الماسحة الضوئية بحيث يكون وجهه لأسفل في الركن العلوي الأيسر. **ملاحظات:** • لا تقم بتحميل البطاقات البريدية أو الصور الفوتوغرافية أو العناصر الصغيرة أو الورق الشفاف أو ورق الصور أو الوسائط الرقيقة (مثل قصاصات المجلات) في درج وحدة تغذية المستندات التلقائية (ADF). ضع هذه العناصر على زجاج الماسحة الضوئية. • يضيء مصباح مؤشر وحدة تغذية المستندات التلقائية (ADF) عندما يتم تحميل الورق بشكل سليم. **ب** أعد إرسال مهمة الفاكس. هل يمكنك إرسال فاكسات؟	لقد تم حل المشكلة.	انتقل إلى الخطوة 3.
الخطوة 3 أ تحقق من تهيئة رقم الاختصار للرقم الذي تريد طلبه. **ملاحظة:** وبدلاً من ذلك، يمكنك طلب رقم الهاتف يدويًا. **ب** أعد إرسال مهمة الفاكس. هل يمكنك إرسال فاكسات؟	لقد تم حل المشكلة.	جهة الاتصال **دعم العملاء**.

الفاكس الذي تم استلامه ذو جودة طباعة منخفضة

الإجراء	نعم	رقم
الخطوة 1 اطلب من الشخص الذي أرسل إليك الفاكس: أ تأكد من أن جودة المستند الأصلي مُرضية. **ب** قم بزيادة دقة الفاكس، إن أمكن. **ج** أعد إرسال الفاكس. قد تكون هناك مشكلة بجودة اتصال خط الهاتف. هل جودة طباعة الفاكسات مُرضية؟	لقد تم حل المشكلة.	انتقل إلى الخطوة 2.

الإجراء	نعم	رقم
الخطوة 2 قلِّل سرعة بث الفاكس الوارد. أ افتح مستعرض ويب، ثم اكتب عنوان IP الخاص بالطابعة في حقل العنوان. **ملاحظات:** • اطلع على عنوان IP للطابعة من قسم بروتوكول TCP/IP بقائمة شبكة الاتصال/المنافذ. يظهر عنوان IP في أربع مجموعات من الأرقام المفصولة بنقاط، مثل 123.123.123.123. • إذا كنت تستخدم ملقم وكيل، فعطِّله مؤقتًا لتحميل صفحة الويب بشكل صحيح. ب انقر فوق **إعدادات > إعدادات الفاكس > إعداد الفاكس المتناظر**. ج من قائمة "أقصى سرعة"، انقر فوق أي مما يلي: • 2400 • 4800 • 9600 • 14400 • 33600 د انقر فوق **"إرسال"**. هـ أعد إرسال الفاكس. هل جودة طباعة الفاكسات مُرضية؟	لقد تم حل المشكلة.	انتقل إلى الخطوة 3.
الخطوة 3 استبدل خرطوشة مسحوق الحبر. عند ظهور الرسالة **مستوى الحبر منخفض بالخرطوشة [xy.88]**، استبدل الخرطوشة ثم أعد إرسال مهمة الفاكس. هل جودة طباعة الفاكسات مُرضية؟	لقد تم حل المشكلة.	جهة الاتصال دعم العملاء.

حل مشاكل الماسحة الضوئية

- العبارة"الماسحة الضوئية لا تستجيب" على الصفحة 213
- العبارة"لم تتم مهمة المسح الضوئي بنجاح" على الصفحة 213
- العبارة"عدم القدرة على إغلاق وحدة الماسحة الضوئية" على الصفحة 214
- العبارة"يستغرق المسح الضوئي وقتًا طويلاً أو يقوم بتعطيل الكمبيوتر" على الصفحة 214
- العبارة"جودة الصورة الممسوحة ضوئياً رديئة" على الصفحة 215
- العبارة"مسح الصور أو المستندات الجزئية ضوئياً" على الصفحة 216

الماسحة الضوئية لا تستجيب

الإجراء	نعم	لا
الخطوة 1 تأكد من تشغيل الطابعة. هل الطابعة قيد التشغيل؟	انتقل إلى الخطوة 2.	قم بتشغيل الطابعة.
الخطوة 2 تحقق إذا كان كابل الطابعة متصلاً بإحكام بالطابعة وجهاز الكمبيوتر، أو ملقم الطباعة أو الخيار أو جهاز شبكة اتصال آخر. هل كابل الطابعة متصل بإحكام بالطابعة وجهاز الكمبيوتر أو ملقم الطباعة أو الخيار أو أجهزة شبكة الاتصال الأخرى؟	انتقل إلى الخطوة 3.	قم بتوصيل كابل الطابعة بإحكام بالطابعة وجهاز الكمبيوتر أو ملقم الطباعة أو الخيار أو أجهزة شبكة الاتصال الأخرى.
الخطوة 3 تحقق إذا كان سلك التيار موصلاً بالطابعة وبمأخذ تيار كهربائي موصل أرضياً بالطريقة الصحيحة. هل سلك التيار متصل بالطابعة والمأخذ الكهربائي الموصل أرضياً بالطريقة الصحيحة؟	انتقل إلى الخطوة 4.	قم بتوصيل سلك التيار الكهربائي بالطابعة وبمأخذ تيار كهربائي موصل أرضياً بالطريقة الصحيحة.
الخطوة 4 تحقق إذا تم إيقاف تشغيل مأخذ التيار الكهربائي باستخدام مفتاح أو قاطع. هل تم إيقاف تشغيل مأخذ التيار الكهربائي باستخدام أي مفتاح أو قاطع؟	قم بتشغيل المفتاح أو أعد تعيين القاطع.	انتقل إلى الخطوة 5.
الخطوة 5 تحقق ما إن كانت الطابعة متصلة بأي أجهزة حماية ضد ارتفاع التيار، أو مصادر التيار غير المنقطعة، أو أسلاك الإطالة. هل الطابعة موصلة بأي أجهزة حماية ضد ارتفاع التيار، أو مصادر التيار غير المنقطعة، أو أسلاك الإطالة؟	قم بتوصيل سلك التيار الخاص بالطابعة مباشرة بمأخذ تيار كهربائي موصل أرضيًا بطريقة صحيحة.	انتقل إلى الخطوة 6.
الخطوة 6 تحقق ما إذا كان هنالك أجهزة كهربائية أخرى موصلة بمأخذ التيار الكهربائي. هل الأجهزة الكهربائية الأخرى تعمل؟	افصل الأجهزة الكهربائية الأخرى وقم بتشغيل الطابعة. إذا لم تعمل الطابعة، فأعد توصيل الأجهزة الكهربائية الأخرى ثم انتقل إلى الخطوة 6.	انتقل إلى الخطوة 7.
الخطوة 7 أوقف تشغيل الطابعة، وانتظر لمدة 10 ثوانٍ، ثم شغِّل الطابعة مرة أخرى. هل تم تشغيل الطابعة والماسحة الضوئية؟	لقد تم حل المشكلة.	مسئول الاتصال **دعم العملاء**.

لم تتم مهمة المسح الضوئي بنجاح

الإجراء	نعم	رقم
الخطوة 1 فحص توصيلات الكابلات. تأكد من توصيل كابل Ethernet أو كابل USB بإحكام بالكمبيوتر والطابعة. هل الكابلات محكمة التوصيل؟	انتقل إلى الخطوة 2.	قم بتوصيل الكابلات على نحو سليم.

الإجراء	نعم	رقم
الخطوة 2 تحقق مما إذا كان اسم الملف مستخدم بالفعل. هل اسم الملف مستخدم بالفعل؟	غيّر اسم الملف.	انتقل إلى الخطوة 3.
الخطوة 3 تحقق مما إذا كان المستند أو الصورة الفوتوغرافية المراد مسحها ضوئيًا مفتوحة في تطبيق آخر أو يستخدمها مستخدم آخر. هل الملف المراد مسحه ضوئيًا مفتوح بواسطة تطبيق أو مستخدم آخر؟	أغلق الملف الجاري مسحه ضوئيًا.	انتقل إلى الخطوة 4.
الخطوة 4 تحقق من تحديد مربع اختيار **إلحاق طابع التاريخ** أو **استبدال الملف الموجود** في إعدادات تهيئة الوجهة. هل تم تحديد مربع اختيار **إلحاق طابع التاريخ** أو **استبدال الملف الموجود** في إعدادات تهيئة الوجهة؟	جهة الاتصال دعم العملاء.	حدّد مربع اختيار **إلحاق طابع التاريخ** أو **استبدال الملف الموجود** في إعدادات تهيئة الوجهة.

عدم القدرة على إغلاق وحدة الماسحة الضوئية

الإجراء	نعم	لا
تأكد من عدم وجود أي عائق في وحدة الماسحة الضوئية. **أ** ارفع وحدة الماسحة الضوئية. **ب** قم بإزالة أي عائق يبقي وحدة الماسحة الضوئية مفتوحة. **ج** اخفض وحدة الماسحة الضوئية. هل تم إغلاق وحدة الماسحة الضوئية كما يجب؟	لقد تم حل المشكلة.	مسئول الاتصال دعم العملاء.

يستغرق المسح الضوئي وقتًا طويلاً أو يقوم بتعطيل الكمبيوتر

الإجراء	نعم	لا
الخطوة 1 تحقق ما إذا كانت تطبيقات أخرى تتداخل مع المسح الضوئي. أغلق جميع التطبيقات التي لا يتم استخدامها. هل ما زال المسح الضوئي يستغرق وقتًا طويلاً أو يقوم بتعطيل الكمبيوتر؟	انتقل إلى الخطوة 2.	لقد تم حل المشكلة.
الخطوة 2 حدد دقة أقل للمسح الضوئي. هل ما زال المسح الضوئي يستغرق وقتًا طويلاً أو يقوم بتعطيل الكمبيوتر؟	مسئول الاتصال دعم العملاء.	لقد تم حل المشكلة.

جودة الصورة الممسوحة ضوئياً رديئة

الإجراء	نعم	رقم
الخطوة 1 تحقق من ظهور رسالة خطأ على الشاشة. هل تظهر على شاشة الطابعة رسالة خطأ؟	مسح رسالة الخطأ.	انتقل إلى الخطوة 2.
الخطوة 2 تحقق من جودة المستند الأصلي. هل جودة المستند الأصلي مُرضية؟	انتقل إلى الخطوة 3.	قم بزيادة إعدادات دقة المسح الضوئي للحصول على مطبوعات ذات جودة أعلى.
الخطوة 3 امسح زجاج الماسحة الضوئية وزجاج وحدة تغذية المستندات التلقائية (ADF) بقطعة نظيفة ومبللة من القماش الخالي من الوبر. هل زجاج الماسحة الضوئية نظيف؟	انتقل إلى الخطوة 4.	انظر العبارة"تنظيف زجاج الماسحة الضوئية" على الصفحة 141.
الخطوة 4 تحقق من وضع المستند أو الصورة الفوتوغرافية. تأكد من تحميل المستند أو الصورة ووجههما نحو الأسفل على زجاج الماسحة الضوئية في الزاوية العليا اليسرى. هل تم تحميل المستند أو الصورة الفوتوغرافية بشكل صحيح؟	انتقل إلى الخطوة 5.	ضع المستند أو الصورة الفوتوغرافية على زجاج الماسحة الضوئية بحيث يكون وجهه لأسفل في الركن العلوي الأيسر.
الخطوة 5 أرسل مهمة طباعة، ثم افحص مشكلات جودة الطباعة. • من القائمة "إعدادات عامة"، اضبط إعدادات "وضع التوفير". • من القائمة "نسخ"، اضبط الإعداد "قتامة". • عندما تصبح الطباعة باهتة، استبدل خرطوشة مسحوق الحبر. هل جودة الطباعة مُرضية؟	انتقل إلى الخطوة 6.	انظر العبارة"مشكلات جودة الطباعة" على الصفحة 187.
الخطوة 6 افحص إعدادات المسح الضوئي. من الشاشة "مسح ضوئي"، تأكد من صحة إعدادات "نوع المحتوى" و"مصدر المحتوى" للمستند الذي يتم مسحه ضوئيًا. هل إعدادات "نوع المحتوى" و"مصدر المحتوى" للمستند الذي يتم مسحه ضوئيًا صحيحة؟	انتقل إلى الخطوة 7.	غيّر إعدادات "نوع المحتوى" و"مصدر المحتوى" للتطابق مع المستند الذي يتم مسحه ضوئيًا.
الخطوة 7 قم بزيادة إعدادات دقة المسح الضوئي للحصول على مطبوعات ذات جودة أعلى. هل تؤدي زيادة الدقة إلى الحصول على مطبوعات ذات جودة أعلى؟	لقد تم حل المشكلة.	جهة الاتصال **دعم العملاء**.

مسح الصور أو المستندات الجزئية ضوئياً

الإجراء	نعم	لا
تحقق من وضع المستند أو الصورة الفوتوغرافية. تأكد من تحميل المستند أو الصورة ووجههما نحو الأسفل على زجاج الماسحة الضوئية في الزاوية العليا اليسرى. هل تم تحميل المستند أو الصورة الفوتوغرافية بشكل صحيح؟	مسئول الاتصال **دعم العملاء**.	حمّل المستند أو الصورة الفوتوغرافية على زجاج الماسحة الضوئية بحيث يكون وجههما لأسفل في الركن الأيسر العلوي.

تعذر فتح Embedded Web Server (ملقم الويب المضمن)

الإجراء	نعم	لا
الخطوة 1 أ قم بتشغيل الطابعة. ب افتح مستعرض ويب، ثم اكتب عنوان IP الخاص بالطابعة. ج اضغط على **Enter**. هل ملقم الويب المضمّن مفتوح؟	لقد تم حل المشكلة.	انتقل إلى الخطوة 2.
الخطوة 2 تأكد من صحة عنوان IP للطابعة. أ عرض عنوان IP للطابعة: • من قسم TCP/IP في القائمة شبكة الاتصال/المنافذ • من خلال طباعة صفحة إعداد شبكة الاتصال أو صفحة إعدادات القائمة، ثم العثور على قسم TCP/IP **ملاحظة:** ويتم عرض عنوان IP في أربع مجموعات من الأرقام المفصولة بنقاط، على النحو 123.123.123.123. ب افتح مستعرض ويب، ثم اكتب عنوان IP. **ملاحظة:** ووفقًا لإعدادات شبكة الاتصال، قد تلزم كتابة **"https://"** بدلاً من **"http://"** قبل عنوان IP للطابعة وذلك للوصول إلى ملقم الويب المضمّن. ج اضغط على **Enter**. هل ملقم الويب المضمّن مفتوح؟	لقد تم حل المشكلة.	انتقل إلى الخطوة 3.
الخطوة 3 تحقق من عمل شبكة الاتصال. أ طباعة صفحة إعداد الشبكة ب تأكد من القسم الأول من صفحة إعداد الشبكة وتأكد من أن الحالة هي Connected (متصلة). **ملاحظة:** إذا كانت الحالة هي Not Connected (غير متصلة)، فقد يكون الاتصال متقطعًا، أو قد يكون هناك خلل في كابل شبكة الاتصال. استشر الشخص المسئول عن دعم النظام للوصول إلى حل، ثم اطبع صفحة إعداد شبكة اتصال أخرى. ج افتح مستعرض ويب، ثم اكتب عنوان IP الخاص بالطابعة. د اضغط على **Enter**. هل ملقم الويب المضمّن مفتوح؟	لقد تم حل المشكلة.	انتقل إلى الخطوة 4.

الإجراء	نعم	لا
الخطوة 4 افحص توصيلات الكابلات بالطابعة وملقم الطباعة للتأكد من إحكام توصيلها. **أ** قم بتوصيل الكابلات على نحو سليم. لمزيد من المعلومات، راجع وثائق الإعداد الواردة مع الطابعة. **ب** افتح مستعرض ويب، ثم اكتب عنوان IP الخاص بالطابعة. **ج** اضغط على **Enter**. هل ملقم الويب المضمّن مفتوح؟	لقد تم حل المشكلة.	انتقل إلى الخطوة 5.
الخطوة 5 قم بتعطيل ملقمات الويب الوكيلة مؤقتًا. قد تعمل الملقمات الوكيلة على منع أو تقييد الوصول إلى مواقع ويب محددة بما في ذلك Embedded Web Server (ملقم الويب المضمن). هل ملقم الويب المضمّن مفتوح؟	لقد تم حل المشكلة.	اتصل بمسئول دعم النظام.

الاتصال بخدمة دعم العملاء

قبل الاتصال بدعم العملاء، احرص على أن تكون المعلومات التالية متوفرة لديك:

- مشكلة الطابعة
- رسالة الخطأ
- نوع طراز الطابعة ورقمها التسلسلي

انتقل إلى العنوان **http://support.lexmark.com** للحصول على الدعم عبر الدردشة أو البريد الإلكتروني، أو استعرض مكتبة الدلائل ومستندات الدعم وبرامج التشغيل وغيرها من التنزيلات.

الدعم الفني عبر الهاتف متوفر أيضًا. في الولايات المتحدة أو كندا، اتصل على 1-800-539-6275. لدول أو مناطق أخرى، انتقل إلى **http://support.lexmark.com**.

إشعارات

معلومات عن المنتج

اسم المنتج:

MX310dn وMX317dn من Lexmark

نوع الجهاز:

7015

الطراز (الطرازات):

270

إشعار الإصدار

نوفمبر 2017

لا تنطبق الفقرة التالية على البلدان التي تكون فيها مثل هذه الشروط غير متوافقة مع القانون المحلي: توفر شركة LEXMARK INTERNATIONAL, INC هذه النشرة "كما هي" دون أي ضمان من أي نوع، سواءً كان صريحًا أم ضمنيًا، بما في ذلك على سبيل المثال لا الحصر الضمانات الضمنية لقابلية التسويق أو الملاءمة لغرض معين. ولا تسمح بعض الدول بإخلاء المسؤولية عن الضمانات الصريحة أو الضمنية في معاملات معينة، وبالتالي، لا يجوز أن ينطبق عليك هذا البيان.

قد يحتوي هذا المنشور على بعض أشكال عدم الدقة الفنية أو الأخطاء المطبعية. تطرأ تغييرات على المعلومات الواردة في هذا المستند بصفة دورية، وسيتم تضمين هذه التغيرات في الإصدارات اللاحقة. وقد يتم إدخال تحسينات أو تغييرات على المنتجات أو البرامج الموصوفة في أي وقت.

لا تدل الإشارات الواردة في هذه النشرة، فيما يتعلق بالمنتجات أو البرامج أو الخدمات، ضمنًا على أن الشركة المنتجة تنوي توفير هذه المنتجات في جميع الدول التي تعمل فيها. وليس المقصود من أي إشارة وردت بشأن أحد المنتجات أو البرامج أو الخدمات أن الشركة تبين أو تعني ضمنًا أنه يمكن استخدام مثل هذا المنتج أو البرنامج أو الخدمة فقط. ويمكن استخدام أي منتج أو برنامج أو خدمة أخرى مكافئة من الناحية الوظيفية كبديل شريطة ألا تخرق أي حق من حقوق الملكية الفكرية القائمة. وتقع مسؤولية التقييم والتحقق من صحة تشغيل هذه المنتجات أو البرامج أو الخدمات الأخرى، باستثناء تلك التي قامت الشركة بإنتاجها، على عاتق المستخدم.

للحصول على الدعم الفني من Lexmark، تفضل بزيارة الموقع الإلكتروني **http://support.lexmark.com**.

لمزيد من المعلومات حول طلب مستلزمات الطباعة والتنزيلات، تفضل بزيارة **www.lexmark.com**.

© 2017 Lexmark International, Inc.

جميع الحقوق محفوظة.

إشعارات الترخيص

يمكن عرض جميع إشعارات الترخيص المرتبطة بهذا المنتج من الدليل الجذري للقرص المضغوط الخاص ببرنامج التثبيت.

العلامات التجارية

إن Lexmark وشعار Lexmark وMarkNet وAccuRead وMarkVision هي علامات تجارية أو علامات تجارية مسجلة لشركة Lexmark International, Inc.، في الولايات المتحدة و/أو في دول أخرى.

تُعد Google Cloud Print علامة تجارية لشركة Google Inc.

إن Mac وشعار Mac هما علامتان تجاريتان لشركة Apple Inc. مسجلتان في الولايات المتحدة ودول أخرى.

إن Microsoft وWindows هما إما علامتان تجاريتان مسجّلتان أو علامتان تجاريتان لمجموعة شركات Microsoft في الولايات المتحدة وبلدان أخرى.

إن Mopria® وشعار Mopria® وشعار Mopria® Alliance هي علامات تجارية وعلامات خدمة مسجّلة لشركة Mopria Alliance, Inc. في الولايات المتحدة وبلدان أخرى. يُمنع منعًا باتًا الاستخدام غير المصرّح به.

إن PCL® هي علامة تجارية مسجلة لشركة Hewlett-Packard. PCL هي التسمية الخاصة بشركة Hewlett-Packard Company لمجموعة من أوامر الطابعة (اللغة) والوظائف الواردة في منتجاتها من الطابعات. من المفترض أن تكون هذه الطابعة متوافقة مع لغة PCL. يعني ذلك أن الطابعة تتعرف على أوامر لغة PCL المستخدمة في مختلف برامج التطبيقات وأن الطابعة تحاكي الوظائف التي تتناسب مع تلك الأوامر.

إن PostScript علامة تجارية مسجلة لشركة Adobe Systems Incorporated في الولايات المتحدة و/أو في دول أخرى.

المصطلحات التالية هي علامات تجارية أو علامات تجارية مسجلة لهذه الشركات:

Albertus	The Monotype Corporation plc
Antique Olive	Monsieur Marcel OLIVE
Apple-Chancery	Apple Computer, Inc.
Arial	The Monotype Corporation plc
CG Times	هو أحد منتجات شركة Agfa Corporation، استنادًا إلى Times New Roman وبموجب ترخيص من The Monotype Corporation plc
Chicago	Apple Computer, Inc.
Clarendon	Linotype-Hell AG و/أو الشركات التابعة لها
Eurostile	Nebiolo
Geneva	Apple Computer, Inc.
GillSans	The Monotype Corporation plc
Helvetica	Linotype-Hell AG و/أو الشركات التابعة لها
Hoefler	Jonathan Hoefler Type Foundry
ITC Avant Garde Gothic	International Typeface Corporation
ITC Bookman	International Typeface Corporation
ITC Mona Lisa	International Typeface Corporation
ITC Zapf Chancery	International Typeface Corporation
Joanna	The Monotype Corporation plc
Marigold	Arthur Baker
Monaco	Apple Computer, Inc.
New York	Apple Computer, Inc.
Oxford	Arthur Baker
Palatino	Linotype-Hell AG و/أو الشركات التابعة لها
Stempel Garamond	Linotype-Hell AG و/أو الشركات التابعة لها
Taffy	Agfa Corporation
Times New Roman	The Monotype Corporation plc
Univers	Linotype-Hell AG و/أو الشركات التابعة لها

أما كل العلامات التجارية الأخرى، فتعدّ ملكية خاصة لأصحابها المعنيين.

تُعد كل من AirPrint وشعار AirPrint علامات تجارية لشركة Apple, Inc.

مستويات انبعاث التشويش

تم تحديد وحدات القياس التالية وفقًا لـISO 7779 ووصفها طبقًا لـ ISO 9296.

ملاحظة: قد لا يتضمن المنتج الخاص بك بعض الأوضاع.

ضغط صوت بمتوسط 1 متر، ديسيبل صوتي	
الطباعة	الطباعة على وجه واحد 53؛ الطباعة على الوجهين: 52
المسح الضوئي	55
"النسخ"	54
جاهز	غير متاحة

هذه القيم عرضةُ للتغيير. اطلع على **www.lexmark.com** لمعرفة القيم الحالية.

معلومات درجة الحرارة

درجة حرارة التشغيل المحيطة	15.6 إلى 32.2 درجة مئوية (60 إلى 90 درجة فهرنهايت)
درجة حرارة الشحن	-40 إلى 43.3 درجة مئوية (-40 إلى 110 درجة فهرنهايت)
درجة حرارة التخزين والرطوبة النسبية	من 1 إلى 35 درجة مئوية (من 34 إلى 95 درجة فهرنهايت) 8 إلى 80% رطوبة نسبية

التخلص من المنتج

لا تتخلص من الطابعة أو مستلزماتها بنفس الطريقة المتبعة للتخلص من النفايات المنزلية العادية. استشر السلطات المحلية لديك للتعرف على خيارات التخلص من المنتج وإعادة تدويره.

إشعار الحساسية للكهرباء الاستاتيكية

هذا الرمز يحدد الأجزاء الحساسة للكهرباء الاستاتيكية. لا تلمس المناطق القريبة من هذه الرموز دون لمس سطح معدني أولاً في منطقة بعيدة من الرمز.

برنامج ENERGY STAR

يعتبر أي جهاز من أجهزة Lexmark التي تحمل شعار ENERGY STAR على المنتج أو في شاشة بدء التشغيل معتمدًا للتوافق مع برنامج ENERGY STAR التابع لوكالة حماية البيئة (EPA) وفقًا لتهيئته حال شحنه من قِبَل شركة Lexmark.

إشعار الليزر

تم اعتماد هذه الطابعة في الولايات المتحدة للتوافق مع متطلبات الفصل الفرعي ي من الفصل الأول من CFR (قانون الأنظمة الفيدرالية) 21 التابع لـ DHHS (إدارة الصحة والخدمات البشرية) من الفئة I (1) من منتجات الليزر، وتم اعتمادها في ما عدا ذلك كمنتج ليزر من الفئة I يتوافق مع متطلبات IEC 60825-1: 2014.

لا تعتبر منتجات الليزر من الفئة I خطيرة. تحتوي الطابعة من الداخل على ليزر من الفئة IIIب (3ب) بمعدل تقريبي وهو 12 ميللي واط ليزر زرنيخيد الغاليوم ضمن طول الموجة بين 655 و675 نانومتر. تم تصميم نظام الليزر والطابعة بحيث لا يصل شعاع الليزر فوق مستوى الفئة I إلى الإنسان أثناء التشغيل العادي أو صيانة المستخدم أو ظروف الخدمة المقررة.

ملصق تقرير الليزر

قد يتم تثبيت ملصق إرشادات ليزر على هذه الطابعة على النحو الموضح:

.DANGER - Invisible laser radiation when cartridges are removed and interlock defeated. Avoid exposure to laser beam
.PERIGO - Radiação a laser invisível será liberada se os cartuchos forem removidos e o lacre rompido. Evite a exposição aos feixes de laser
.Opasnost - Nevidljivo lasersko zračenje kada su kasete uklonjene i poništena sigurnosna veza. Izbjegavati izlaganje zracima
NEBEZPEČÍ - Když jsou vyjmuty kazety a je odblokována pojistka, ze zařízení je vysíláno neviditelné laserové záření. Nevystavujte se působení laserového paprsku.
.FARE - Usynlig laserstråling, når patroner fjernes, og spærreanordningen er slået fra. Undgå at blive udsat for laserstrålen
.GEVAAR - Onzichtbare laserstraling wanneer cartridges worden verwijderd en een vergrendeling wordt genegeerd. Voorkom blootstelling aan de laser
.DANGER - Rayonnements laser invisibles lors du retrait des cartouches et du déverrouillage des loquets. Eviter toute exposition au rayon laser
.VAARA - Näkymätöntä lasersäteilyä on varottava, kun värikasetit on poistettu ja lukitus on auki. Vältä lasersäteelle altistumista
.GEFAHR - Unsichtbare Laserstrahlung beim Herausnehmen von Druckkassetten und offener Sicherheitssperre. Laserstrahl meiden
ΚΙΝΔΥΝΟΣ - Έκλυση αόρατης ακτινοβολίας laser κατά την αφαίρεση των κασετών και την απασφάλιση της μανδάλωσης. Αποφεύγετε την έκθεση στην ακτινοβολία laser.
.VESZÉLY – Nem látható lézersugárzás fordulhat elő a patronok eltávolításakor és a zárószerkezet felbontásakor. Kerülje a lézersugárnak való kitettséget
.PERICOLO - Emissione di radiazioni laser invisibili durante la rimozione delle cartucce e del blocco. Evitare l´esposizione al raggio laser
.FARE – Usynlig laserstråling når kassettene tas ut og sperren er satt ut av spill. Unngå eksponering for laserstrålen
.NIEBEZPIECZEŃSTWO - niewidzialne promieniowanie laserowe podczas usuwania kaset i blokady. Należy unikać naświetlenia promieniem lasera
.ОПАСНО! Невидимое лазерное излучение при извлеченных картриджах и снятии блокировки. Избегайте воздействия лазерных лучей
.Pozor – Nebezpečenstvo neviditeľného laserového žiarenia pri odobratých kazetách a odblokovanej poistke. Nevystavujte sa lúčom
.PELIGRO: Se producen radiaciones láser invisibles al extraer los cartuchos con el interbloqueo desactivado. Evite la exposición al haz de láser
.FARA – Osynlig laserstrålning när patroner tas ur och spärrmekanismen är upphävd. Undvik exponering för laserstrålen
。危**险** - 当移除碳粉盒及互**锁**失效**时**会**产**生看不**见**的激光**辐**射，**请**避免暴露在激光光束下
。危險 - 移除碳粉匣與安全連續開關失效時會**產**生看不見的雷射輻射。請避免曝露在雷射光束下
。危険 - カートリッジが取り外され、内部ロックが無効になると、見えないレーザー光が放射されます。 このレーザー光に当たらないようにしてください

استهلاك الطاقة

استهلاك المنتج للطاقة

يوثق الجدول التالي سمات استهلاك الطاقة للمنتج.

ملاحظة: قد لا يتضمن المنتج الخاص بك بعض الأوضاع.

الوضع	الوصف	استهلاك الطاقة (بالواط)
الطباعة	يُخرج المنتج نسخًا مطبوعة من خلال إشارات إلكترونية.	الطباعة على وجه واحد 520؛ الطباعة على وجهَين: 340
النسخ	قيام المنتج بإخراج نسخة مطبوعة من مستندات أصلية.	540
مسح ضوئي	قيام المنتج بالمسح الضوئي لمستندات مطبوعة.	20
جاهز	المنتج في حالة انتظار للقيام بمهمة طباعة.	11
وضع السكون	المنتج في وضع توفير طاقة عالي المستوى.	3.2
وضع الإسبات	المنتج في وضع توفير طاقة منخفض المستوى.	0.4
إيقاف	المنتج موصل بمصدر تيار كهربائي، لكن مفتاح التشغيل في وضع إيقاف التشغيل.	0

تمثل مستويات استهلاك الطاقة المدرجة في الجدول السابق وحدات قياس حسب متوسط الوقت. وقد يكون السحب الفوري للطاقة أعلى بكثير من المتوسط.

هذه القيم عرضةٌ للتغيير. اطلع على **www.lexmark.com** لمعرفة القيم الحالية.

وضع السكون

لقد تم تصميم هذا المنتج وتزويده بوضع توفير للطاقة يسمى *وضع السكون*. ويعمل "وضع السكون" على توفير استهلاك الطاقة من خلال خفض استهلاك الطاقة أثناء فترات عدم النشاط الطويلة. يدخل هذا المنتج في "وضع السكون" تلقائيًا بعد عدم استخدامه لفترة زمنية معينة، والتي تسمى *زمن توقف وضع السكون*.

إعداد المصنع الافتراضي لـ "زمن توقف وضع السكون" لهذا المنتج (بالدقائق):	20

باستخدام قوائم التهيئة؛ يمكن تعديل "زمن توقف وضع السكون" بتعيينه على مدة تتراوح بين دقيقة واحدة و120 دقيقة. ويؤدي تعيين "زمن توقف وضع السكون" على قيمة منخفضة إلى تقليل استهلاك الطاقة، ولكن قد يؤدي إلى زيادة وقت استجابة المنتج. بينما يؤدي تعيين "زمن توقف وضع السكون" على قيمة عالية إلى الاحتفاظ باستجابة سريعة للمنتج، ولكن مع استهلاك طاقة أكبر.

وضع الإسبات

هذا المنتج مزود بوضع تشغيل منخفض الطاقة للغاية يسمى *وضع "الإسبات"*. في حالة التشغيل في وضع "الإسبات"، يتم إيقاف تشغيل جميع الأنظمة والأجهزة الأخرى بشكل آمن.

يمكن الدخول في وضع "الإسبات" من خلال أي من الطُرق التالية:

- استخدام "مهلة الإسبات"
- استخدام "جدولة أوضاع الطاقة"
- استخدام زر "السكون/الإسبات"

مهلة وضع الإسبات الافتراضية من المصنع لهذا المنتج في كافة الدول أو المناطق	3 أيام

يمكن تعديل الفترة الزمنية التي تنتظرها الطابعة بعد طباعة المهمة وقبل الدخول في وضع "الإسبات" بحيث تتراوح بين ساعة واحدة وشهر واحد.

وضع إيقاف التشغيل

إذا كان هذا المنتج يتضمن وضع إيقاف تشغيل يستهلك قدرًا قليلاً من الطاقة، فافصل سلك التيار من مأخذ التيار الكهربائي لإيقاف استهلاك طاقة المنتج بشكل كامل.

إجمالي استخدام الطاقة

يُعد إجراء حساب إجمالي استهلاك الجهاز متعدد الإمكانات للطاقة مفيدًا في بعض الأحيان. وبما أنه يتم حساب استهلاك الطاقة بوحدة الطاقة الواط، ينبغي ضرب قيمة استهلاك الطاقة في مقدار الوقت الذي تقضيه الطابعة في كل وضع وذلك لإجراء حساب استخدام الطاقة. يكون إجمالي استخدام المنتج الطاقة هو حاصل جمع استخدام الطاقة لكل وضع.

الإشعارات التنظيمية الخاصة بالأجهزة الطرفية للاتصالات عن بُعد

يحتوي هذا القسم على المعلومات التنظيمية المتعلقة بالمنتجات التي تتضمن أجهزة طرفية للاتصالات عن بُعد مثل الفاكس.

الفهرس

طريقة التهيئة بضغطة زر
استخدام 23

رموز

"اسم محطة الفاكس" غير معد. اتّصل بالمسؤول عن النظام. 165
"النسخ"
إضافة رسالة أمامية 57
إلغاء مهمة نسخ من لوحة تحكم الطابعة 58
إلى حجم مختلف 53
إنشاء نسخة أفتح أو أغمق 54
استخدام زجاج الماسحة الضوئية 51
استخدام وحدة تغذية المستندات التلقائية 50
التصغير 54
التكبير 54
تحديد درج 53
ترتيب النُسخ 56
صور فوتوغرافية 51
ضبط الجودة 55
عدة صفحات على ورقة واحدة 57
على ورق ذي رأسية 52
على ورق شفاف 51
نسخ سريع 50
وضع أوراق فصل ما بين النسخ 56
"رقم محطة الفاكس" غير معد. اتّصل بالمسؤول عن النظام. 165

A

ADF
نسخ باستخدامها 50
AirPrint
استخدام 47

C

Custom Type (نوع الورق المخصص) [x]
تعيين نوع ورق 36

E

Embedded Web Server — الأمان: دليل المسؤول
مكان التواجد 138, 150

F

Fax Setup (إعداد الفاكس)
اتصال DSL 68
اتصال خط الهاتف القياسي 64
الصوت عبر بروتوكول الإنترنت (VoIP) 69
حسب البلد أو المنطقة 72
خدمة الهاتف الرقمية 71

L

Lexmark Mobile Print
استخدام 47

S

Separator Sheets (الأوراق الفاصلة)
خيارات النسخ 60

T

troubleshooting, fax (استكشاف الأخطاء وإصلاحها، فاكس)
الفاكس الذي تم استلامه ذو جودة طباعة منخفضة 211
تعذر إرسال أو استقبال فاكس 208
لم يظهر معرف المتصل 207
يمكن إرسال الفاكسات لكن يتعذر استقبالها 210
يمكن استقبال الفاكسات لكن يتعذر إرسالها 210

أ

أجزاء
استخدام خراطيش Lexmark الأصلية 142
فحص حالة 142
فحص، باستخدام Embedded Web Server (ملقم الويب المضمن) 142
أجزاء الطابعة ومستلزماتها، حالة فحص، بلوحة تحكم الطابعة 142
أحجام الورق
المدعومة 43
أحجام الورق المدعومة 43
أزرار الأسهم
لوحة التحكم بالطابعة 12
أشياء غير معتادة في الطباعة 192
أعد تثبيت الخرطوشة المفقودة أو غير المستجيبة [xy.31] 171
أعد وضع المستندات الأصلية المحشورة في حالة إعادة تشغيل المهمة. 173
أعد وضع كافة المستندات الأصلية في حال استعادة مهمة. 172
أغلق الباب الأمامي 164
أغلق الغطاء المسطّح وحمّل المستندات الأصلية إذا تم إعادة تشغيل المهمة [2yy.xx] 164
أمان الطابعة
معلومات حول 138
أنواع الورق
مدعومة من قبل الطابعة 44
مكان التحميل 44
أوزان الورق
مدعومة من قبل الطابعة 44
أوشكت مجموعة الصيانة على الانخفاض [xy.80] 169

إ

إخطارات مستلزمات الطباعة
تهيئة 151
إرسال بالبريد الإلكتروني
إعداد وظيفة البريد الإلكتروني 61
إنشاء اختصارات باستخدام Embedded Web Server (ملقم ويب المضمّن) 62
باستخدام رقم اختصار 62
تهيئة إعدادات البريد الإلكتروني 61
إرسال فاكس
Fax Setup (إعداد الفاكس) 64
إرسال فاكس في وقت مجدول 77
إلغاء مهمة فاكس 79
إنشاء اختصارات باستخدام Embedded Web Server (ملقم ويب المضمّن) 77
إيقاف الفاكسات 80
باستخدام الاختصارات 77
باستخدام لوحة تحكم الطابعة 76
تحرير التاريخ والوقت. 75
تعيين اسم المحطة أو اسم الفاكس الصادر 75
تعيين رقم الفاكس أو رقم المحطة 75
تغيير الدقة 78
تهيئة الطابعة لمراعاة التوقيت الصيفي 75
توجيه الفاكسات 80
جعل رسالة الفاكس أفتح أو أغمق 78
عرض سجل فاكس 79

منع استلام الفاكسات غير المرغوب فيها 79
إرسال فاكس باستخدام الكمبيوتر 76
إرسال فاكس في وقت محدد 77
إشعارات الانبعاث 220
إضافة خيارات الأجهزة
برنامج تشغيل الطباعة 21
إضافة خيارات داخلية
برنامج تشغيل الطباعة 21
إعادة التدوير
خراطيش الحبر 137
منتجات Lexmark 137
مواد تغليف Lexmark 137
إعداد
حجم الورق 26
عنوان TCP/IP 97
نوع الورق 26
إعداد Ethernet
التجهيز لإعداد 21
إعداد الفاكس الأوّلي 64
استخدام ملقم ويب المضمن الآمن 64
إعداد تنبيهات البريد الالكتروني 150
إعداد شبكة الاتصال اللاسلكية
استخدام ملقم ويب المضمن الآمن 24
إعداد فاكس
اتصال DSL 68
اتصال VoIP 69
اتصال خط الهاتف القياسي 64
حسب البلد أو المنطقة 72
خدمة الهاتف الرقمية 71
إعداد وظيفة الفاكس 207
إعدادات الحفظ
إضاءة، ضبط 136
الوضع الهادئ 135
جدولة أوضاع الطاقة 136
وضع "السكون" 135
وضع Eco 134
وضع الإسبات 136
إعدادات المسؤول
ملقم الويب المضمن 150
إعدادات المصنع الافتراضية، استعادة 152
إعدادات بيئيّة
الوضع الهادئ 135
جدولة أوضاع الطاقة 136
سطوع شاشة الطابعة، ضبط 136
وضع "السكون" 135
وضع Eco 134
وضع الإسبات 136
إعدادات شبكة الاتصال
ملقم الويب المضمن 150
إعدادات صديقة للبيئة
الوضع الهادئ 135
جدولة أوضاع الطاقة 136
وضع Eco 134
وضع الإسبات 136
إلغاء
مهمة الفاكس 79
إلغاء بريد إلكتروني 62
إلغاء ربط الأدراج 35
إلغاء مهمة الطباعة
من جهاز كمبيوتر 49
من لوحة تحكم الطابعة 49
إلغاء مهمة نسخ من لوحة تحكم الطابعة 58
إنشاء اختصار عنوان FTP
استخدام ملقم ويب المضمن الآمن 83
إنشاء اختصار وجهة الفاكس
استخدام ملقم ويب المضمن الآمن 77
إيقاف الفاكسات 80

ا

اختصارات البريد الإلكتروني، إنشاء
استخدام ملقم ويب المضمن الآمن 62
اختصارات، إنشاءها
البريد الإلكتروني 62
وجهة FTP 83
وجهة الفاكس 77
استبدال
خرطوشة مسحوق الحبر 145
وحدة التصوير 146
استبدل الخرطوشة غير المدعومة [xy.32] 173
استبدل الخرطوشة، عدم تطابق منطقة الطابعة [xy.42] 172
استبدل مجموعة الصيانة [xy.80] 173
استبدل وحدة التصوير المعيبة [31.xy] 172
استبدل وحدة التصوير المفقودة [xy.31] 173
استبدل وحدة التصوير غير المدعومة [xy.32] 174
استبدل وحدة التصوير، عدد الصفحات المتبقّية المتوقَّع: صفر [xy.84] 172
استبدل وحدة الصهر المفقودة [31.xyz] 173
استخدام "جدولة أوضاع الطاقة" 136
استخدام الورق المُعاد تدويره 134
استخدام وضع الإسبات 136
استكشاف أخطاء الطباعة وإصلاحها
انحشار الورق بشكل متكرر 181
تتم طباعة أحرف غير صحيحة 182
تجعد الورق 191
تستغرق المهمة وقتًا أطول من المتوقع 185
تعذر إعادة طباعة الصفحات المحشورة 180
تعذر عمل ارتباط درج الورق 186
طباعة المهمة على ورقة غير صحيحة 182
طباعة المهمة من درج غير صحيح 182
ظهور فواصل غير متوقعة بالصفحات 187
لا تتم طباعة المهام 184
لا تتم طباعة ملفات PDF متعددة اللغات 183
لا يتم ترتيب المهام الكبيرة 183
هوامش غير صحيحة على المطبوعات 190
استكشاف أخطاء العرض وإصلاحها
شاشة الطابعة فارغة 178
استكشاف أخطاء الفاكس وإصلاحها
الفاكس الذي تم استلامه ذو جودة طباعة منخفضة 211
تعذر إرسال أو استقبال فاكس 208
لم يظهر معرف المتصل 207
يمكن إرسال الفاكسات لكن يتعذر استقبالها 210
يمكن استقبال الفاكسات لكن يتعذر إرسالها 210
استكشاف أخطاء المسح الضوئي وإصلاحها
لم تتم عملية المسح الضوئي بنجاح 213
مسح الصور أو المستندات الجزئية ضوئياً 216
وحدة الماسحة الضوئية لا تغلق 205, 214
يستغرق المسح الضوئي وقتًا طويلاً أو يقوم بتعطيل الكمبيوتر 214
استكشاف أخطاء النسخ وإصلاحها
المستندات الجزئية أو نُسخ الصور 206
الناسخ لا يستجيب 204
جودة الصورة الممسوحة ضوئياً رديئة 215
جودة نسخ رديئة 205
وحدة الماسحة الضوئية لا تغلق 205, 214
استكشاف أخطاء الوحدات الاختيارية للطابعة وإصلاحها
الملحق الاختياري الداخلي لم يتم اكتشافه 179
مشاكل الدرج 179
استكشاف أخطاء تغذية الورق وإصلاحها
استمرار ظهور رسالة انحشار الورق بعد التخلص من الانحشار 181
استكشاف أخطاء جودة الطباعة وإصلاحها
أشياء غير معتادة في الطباعة 192
الحروف غير مستقيمة الحواف 187
الخلفية رمادية اللون على المطبوعات 189
الصفحات أو الصور المقصوصة 188
الطابعة تطبع صفحات خالصة السواد 196
الطباعة غامقة جدًا 193
الطباعة فاتحة جدًا 194
الطباعة منحرفة 198
جودة طباعة الورق الشفاف رديئة 202

خطوط بيضاء 203
خطوط عمودية من لون مختلف 200
زوال الحبر 202
صفحات فارغة 195
ظهور الصور المضغوطة على المطبوعات 188
ظهور بقع حبر على المطبوعات 202
ظهور خطوط أفقية على المطبوعات 199
ظهور صور ذات ظلال على المطبوعات 198
ظهور ضباب مسحوق الحبر أو ظلال خلفية 201
ظهور عيوب متكررة على المطبوعات 197
ظهور فراغات أفقية على المطبوعات 190
كثافة طباعة متفاوتة 203
استكشاف الأخطاء وإصلاحها
الماسحة الضوئية لا تستجيب 213
تعذر فتح Embedded Web Server (ملقم الويب المضمن) 216
حل المشكلات الأساسية للطابعة 177
فحص طابعة لا تستجيب 177
وظيفة الفاكس غير مُعدَّة 207
استكشاف الأخطاء وإصلاحها، الشاشة
شاشة الطابعة فارغة 178
استكشاف الأخطاء وإصلاحها، الطباعة
الطباعة تتباطأ 185
انحشار الورق بشكل متكرر 181
تتم طباعة أحرف غير صحيحة 182
تجعد الورق 191
تستغرق المهمة وقتًا أطول من المتوقع 185
تعذر إعادة طباعة الصفحات المحشورة 180
تعذر عمل ارتباط درج الورق 186
طباعة المهمة على ورقة غير صحيحة 182
طباعة المهمة من درج غير صحيح 182
ظهور فواصل غير متوقعة بالصفحات 187
لا تتم طباعة المهام 184
لا تتم طباعة ملفات PDF متعددة اللغات 183
لا يتم ترتيب المهام الكبيرة 183
هوامش غير صحيحة على المطبوعات 190
استكشاف الأخطاء وإصلاحها، المسح الضوئي
لم تتم عملية المسح الضوئي بنجاح 213
مسح الصور أو المستندات الجزئية ضوئياً 216
وحدة الماسحة الضوئية لا تغلق 205, 214
يستغرق المسح الضوئي وقتًا طويلاً أو يقوم بتعطيل الكمبيوتر 214
استكشاف الأخطاء وإصلاحها، تغذية الورق
استمرار ظهور رسالة انحشار الورق بعد التخلص من الانحشار 181
استكشاف الأخطاء وإصلاحها، جودة الطباعة
أشياء غير معتادة في الطباعة 192
الحروف غير مستقيمة الحواف 187
الخلفية رمادية اللون على المطبوعات 189
الصفحات أو الصور المقصوصة 188
الطابعة تطبع صفحات خالصة السواد 196
الطباعة غامقة جدًا 193
الطباعة فاتحة جدًا 194
الطباعة منحرفة 198
جودة طباعة الورق الشفاف رديئة 202
خطوط بيضاء على الصفحة 203
خطوط عمودية من لون مختلف 200
زوال الحبر 202
صفحات فارغة 195
ظهور الصور المضغوطة على المطبوعات 188
ظهور بقع حبر على المطبوعات 202
ظهور خطوط أفقية على المطبوعات 199
ظهور صور ذات ظلال على المطبوعات 198
ظهور ضباب مسحوق الحبر أو ظلال خلفية 201
ظهور عيوب متكررة على المطبوعات 197
ظهور فراغات أفقية على المطبوعات 190
كثافة طباعة متفاوتة 203
استكشاف الأخطاء وإصلاحها، خيارات الطابعة
الملحق الاختياري الداخلي لم يتم اكتشافه 179
مشاكل الدرج 179
استكشاف الأخطاء وإصلاحها، نسخ
المستندات الجزئية أو نُسخ الصور 206
الناسخ لا يستجيب 204
جودة الصورة الممسوحة ضوئياً رديئة 215
جودة نسخ رديئة 205
وحدة الماسحة الضوئية لا تغلق 205, 214
اسم نوع الورق المخصص
إنشاء 36
اسم نوع مخصص [x]
إنشاء 36
الأدراج
تحميل 26
ربط 35
فصل 35
الأظرف
تحميل وحدة التغذية متعددة الأغراض 31
نصائح حول الاستخدام 38
الأمان
تعديل إعدادات الطباعة السرية 48
الاتجاه:
خيارات الفاكس 82
الاتصال بـ "مركز دعم العملاء" 217
الاتصال بشبكة اتصال لاسلكية
استخدام طريقة PBC، Push Button Configuration (التهيئة بضغطة زر) 23
استخدام طريقة PIN، Personal Identification Number (رقم التعريف الشخصي) 23
استخدام معالج الإعداد اللاسلكي 23
استخدام ملقم ويب المضمن الآمن 24
البريد الإلكتروني
إلغاء 62
البريد الصوتي
إعداد 64
التاريخ والوقت، الفاكس
إعداد 75
التجهيز لإعداد الطابعة على شبكة اتصال Ethernet 21
التحقق من مهام الطباعة 47
التقارير
عرض 151
التوقيت الصيفي، الإرسال عبر الفاكس 75
الخيارات الداخلية المتوفرة 14
الدرج القياسي
تحميل 26
الدرج سعة 250-ورقة
تركيب 18
الذاكرة
الأنواع المثبتة بالطابعة 138
بيان 138
الذاكرة الدائمة 138
مسح 138
الذاكرة غير الدائمة 138
مسح 138
الذاكرة غير كافية لترتيب مهمة [37] 167
الذاكرة غير كافية، تم حذف بعض المهام المحجوزة [37] 166
الذاكرة ممتلئة [38] 170
الذاكرة ممتلئة، لا يمكن طباعة الفاكسات 169
الزر تحديد
لوحة التحكم بالطابعة 12
الضجيج، الطابعة
التصغير 135
الطابعة
الحد الأدنى للمسافات البينية 9
الطراز الأساسي 10
تحديد موقع 9

تحريك 149 ,9
شحن 149
مهيأة بالكامل 10
الطابعة تطبع صفحات فارغة 195
الطباعة تتباطأ 185
الطباعة من سحابة Google
استخدام 47
العثور على مزيد من المعلومات حول الطابعة 8
الغطاء
خيارات النسخ 60
القوائم
Active NIC (بطاقة واجهة شبكة الاتصال النشطة) 95
AppleTalk 100
Configure MP (تهيئة وحدة التغذية متعددة الأغراض) 89
Copy Settings (إعدادات النسخ) 107
Custom Scan Sizes (أحجام المسح الضوئي المخصصة) 94
Custom Types (أنواع مخصصة) 93
Default Source (المصدر الافتراضي) 86
E-mail Settings (إعدادات البريد الإلكتروني) 117
Fax Mode (Analog Fax Setup) (وضع الفاكس (إعداد الفاكس التناظري)) 110
Finishing (الإنهاء) 124
HTML 132
IPv6 99
Network Card (بطاقة شبكة الاتصال) 97
Paper Loading (تحميل الورق) 92
Paper Size/Type (حجم الورق/نوعه) 87
Paper Texture (مادة الورق) 89
PCL Emul 128
PDF 127
PostScript 127
PPDS 130
Reports (التقارير) 94
Security Audit Log (سجل مراقبة الأمان) 101
Setup (إعداد) 123
Standard Network (شبكة قياسية) 95
Substitute Size (استبدال الحجم) 89
TCP/IP 97
Universal Setup (الإعداد العالمي) 94
Utilities (الأدوات المساعدة) 127
Wireless (لاسلكي) 99
XPS 127
إعدادات FTP 120
إعدادات عامة 103
الجودة 126
تعليمات 133
تقارير شبكة الاتصال 97
شبكة [x] 95
صورة 133
ضبط التاريخ والوقت 102
قائمة 86
قائمة "إعداد SMTP" 100
وزن الورق 91
الماسحة الضوئية لا تستجيب 213
الماسحة الضوئية معطلة. اتصل بمسؤول النظام إذا استمرت المشكلة. [840.02] 174
الماسحة الضوئية:
الوظائف 11
زجاج الماسحة الضوئية 11
وحدة تغذية المستندات التلقائية (ADF) 11
المستلزمات
استخدام الورق المُعاد تدويره 134
استخدام خراطيش Lexmark الأصلية 142
تخزين 144
توفير 134
فحص حالة 142
فحص، باستخدام Embedded Web Server (ملقم الويب المضمن) 142
المسح الضوئي
إلى الكمبيوتر 84
نسخ سريع 50
المسح الضوئي إلى الكمبيوتر 84
المسح الضوئي إلى عنوان FTP
إنشاء اختصارات باستخدام الكمبيوتر 83
استخدام اختصار 84
الملصقات الورقية
تحميل وحدة التغذية متعددة الأغراض 31
المهام السرية
إعدادات الطباعة السرية 48
النُسخ
خيارات النسخ 58
الورق الشفاف
النسخ على 51
تحميل وحدة التغذية متعددة الأغراض 31
تلميحات 38
الوصول إلى لوحة التحكم عن بُعد
ملقم الويب المضمن 150
الوضع الهادئ 135
انحشار الورق
تجنب 153
انحشار الورق داخل وحدة التغذية متعددة الأغراض 160
انحشار الورق عند الباب الأمامي 155
انحشار الورق عند الباب الخلفي 157
انحشار الورق في الأدراج 160
انحشار الورق في الحاوية القياسية 158
انحشار الورق في الماسحة الضوئية، قم بإزالة المستندات الأصلية المحشورة من الماسحة الضوئية [2yy.xx] 175
انحشار الورق في الماسحة الضوئية، قم بإزالة كافة المستندات الأصلية من الماسحة الضوئية [2yy.xx] 175
انحشار الورق في وحدة الطباعة على الوجهين 159
انحشار الورق في وحدة تغذية المستندات التلقائية 162
انحشار الورق، إزالة
الأدراج 160
بالباب الأمامي 155
حاوية قياسية 158
عند الباب الخلفي 157
في وحدة الطباعة على الوجهين 159
في وحدة تغذية المستندات التلقائية 162
وحدة التغذية متعددة الأغراض 160

ب

باستخدام الاختصارات
إرسال فاكس 77
برنامج الطابعة، تثبيت 21
برنامج تشغيل الطباعة
خيارات الأجهزة، إضافة 21
بريد إلكتروني، إرسال
باستخدام رقم اختصار 62
بطاقات
تحميل وحدة التغذية متعددة الأغراض 31
تلميحات 39
بطاقة اختيارية
تركيب 16
بيان الذاكرة 138
بيانات سرية
معلومات حول تأمين 138

ت

تثبيت برنامج الطابعة 21
تجنب حالات الانحشار 42
تحديد أماكن انحشار الورق 154
تحديد موقع 20
تحديد موقع الطابعة 9
تحديد نوع الورق 41
تحريك الطابعة 149 ,9

تحميل
الأدراج 26
وحدة التغذية متعددة الأغراض 31
تحميل [مصدر الورق] بـ [اسم النوع المخصص] [اتجاه الورق] 168
تحميل [مصدر الورق] بـ [حجم الورق][اتجاه الورق] 168
تحميل [مصدر الورق] بـ [سلسلة النوع المخصص] [اتجاه الورق] 168
تحميل [مصدر الورق] بـ [نوع الورق] [حجم الورق] [اتجاه الورق] 169
تحميل الدرج الاختياري 26
تحميل الدرج القياسي 26
تحميل وحدة التغذية متعددة الأغراض بـ [اسم النوع المخصص] [الاتجاه] 167
تحميل وحدة التغذية متعددة الأغراض بـ [السلسلة المخصصة] [الاتجاه] 167
تحميل وحدة التغذية متعددة الأغراض بـ [حجم الورق] [الاتجاه] 167
تحميل وحدة التغذية متعددة الأغراض بـ [نوع الورق] [حجم الورق] [الاتجاه] 168
تخزين
المستلزمات 144
ورق 42
تخزين مهام الطباعة 47
ترتيب
خيارات النسخ 59
ترتيب النُسخ 56
تركيب بطاقة اختيارية 16
تركيب درج سعة 250 ورقة 18
تركيب درج سعة 550 ورقة 18
تصغير نسخة 54
تعذر فتح Embedded Web Server (ملقم الويب المضمن) 216
تعيين اسم المحطة أو اسم الفاكس الصادر 75
تعيين حجم الورق Universal 26
تعيين رقم الفاكس أو رقم المحطة 75
تغيير [مصدر الورق] إلى [اتجاه] تحميل [اسم نوع مخصص] 163
تغيير [مصدر الورق] إلى [اتجاه] تحميل [حجم الورق] 163
تغيير [مصدر الورق] إلى [اتجاه] تحميل [حجم الورق] [نوع الورق] 163
تغيير [مصدر الورق] إلى [سلسلة مخصصة] تحميل [اتجاه الورق] 163
تغيير الحجم
خيارات النسخ 59
تفادي انحشار الورق 153
تقليل التشويش 135
تكبير نسخة 54
تكرار مهام الطباعة 47
تلميحات
الورق الشفاف 38
بطاقات 39
حول استخدام الأظرف 38
حول استخدام الملصقات 39
ورق ذو رأسية 38
تلميحات حول استخدام الأظرف 38
تم اكتشاف ذاكرة فلاش غير مهيأة [53] 176
تم اكتشاف ذاكرة فلاش معيبة [51] 164
تم تثبيت خيارات كثيرة لذاكرة فلاش للغاية [58] 176
تم تركيب عدد كبير جداً من الأدراج [58] 176
تم تعطيل الماسحة الضوئية من قِبل المسؤول [840.01] 174
تنبيهات البريد الإلكتروني
إعداد 150
انحشار الورق 150
انخفاض مستويات مستلزمات الطباعة 150
تنظيف
الجزء الخارجي للطابعة 140
الجزء الداخلي من الطابعة 140
زجاج الماسحة الضوئية 141
تنظيف الطابعة 140
تهيئة
إخطارات مستلزمات الطباعة، خرطوشة مسحوق الحبر 151
إخطارات مستلزمات الطباعة، مجموعة الصيانة 151
إخطارات مستلزمات الطباعة، وحدة التصوير 151
تهيئة إخطارات مستلزمات الطباعة باستخدام ملقم الويب المضمّن 151
تهيئة إعدادات البريد الإلكتروني 61
توجيه الفاكسات 80
توصيل الطابعة بخدمة الرنة المميزة 74
توصيل الكبلات 20
توفير المستلزمات 134

ج

جاري تثبيت الخيارات
ترتيب التركيب 17
جدولة أوضاع الطاقة
استخدام 136
جهاز الرد على المكالمات
إعداد 64
جهاز محمول
الطباعة من 46, 47
جودة الطباعة
تنظيف زجاج الماسحة الضوئية 141
جودة النسخ
ضبط 55

ح

حالات الانحشار، إزالة
الأدراج 160
حاوية قياسية 158
في وحدة تغذية المستندات التلقائية 162
وحدة التغذية متعددة الأغراض 160
حالة أجزاء الطابعة ومستلزماتها
فحص 142
حجم الورق Universal
إعداد 26
حجم ورق غير صحيح، افتح [مصدر الورق] [34] 166
حدث خطأ في قراءة محرك USB. قم بإزالة USB. 165
حفظ مهام الطباعة 47
طباعة من نظام Windows 48

خ

خدمة الرنة المميزة، الفاكس
الاتصال بـ 74
خدمة الطباعة Mopria
استخدام 46
خدمة الهاتف الرقمية
Fax Setup (إعداد الفاكس) 71
خراطيش الحبر
إعادة التدوير 137
طلب شراء 143
خرطوشة مسحوق الحبر
استبدال 145
خط المشترك الرقمي (DSL)
Fax Setup (إعداد الفاكس) 68
خطأ في الخط PPDS [50] 171
خطأ في برنامج [54] لشبكة الاتصال [x] 170
خطأ في برنامج شبكة الاتصال القياسية [54] 175
خطأ في قراءة محور USB. أزل المحور. 165
خيارات
بطاقات الذاكرة 14
درج سعة 250 ورقة، تركيب 18
درج سعة 550 ورقة، تركيب 18
فاكس 81
خيارات الأجهزة، إضافة
برنامج تشغيل الطباعة 21
خيارات الفاكس
الاتجاه: 82
درجة الوضوح 81

ربط 82
غمقان 81
خيارات النسخ
Separator Sheets (الأوراق الفاصلة) 60
الغطاء 60
النُسخ 58
ترتيب 59
تغيير الحجم 59
غمقان 59
موفر الورق 60
نسخ إلى 59
نسخ من 58
خيارات داخلية، إضافة
برنامج تشغيل الطباعة 21

د

درج اختياري
تحميل 26
درج سعة 550 ورقة
تركيب 18
درجة الوضوح
خيارات الفاكس 81
دعم العملاء
الاتصال 217
دقة، فاكس
تغيير 78
دليل التوصيل بشبكة الاتصال
مكان التواجد 150

ذ

ذاكرة الفاكس ممتلئة 165
ذاكرة غير كافية لدعم ميزة Resource Save (حفظ المورد) [35] 167
ذاكرة غير كافية، لن تتم استعادة بعض المهام المحجوزة [37] 166

ر

ربط
خيارات الفاكس 82
ربط الأدراج 35
رسائل الطابعة
"اسم محطة الفاكس" غير معد. اتّصل بالمسؤول عن النظام. 165
"رقم محطة الفاكس" غير معد. اتّصل بالمسؤول عن النظام. 165
أعد تثبيت الخرطوشة المفقودة أو غير المستجيبة [xy.31] 171
أعد وضع المستندات الأصلية المحشورة في حالة إعادة تشغيل المهمة. 173
أعد وضع كافة المستندات الأصلية في حال استعادة مهمة. 172
أغلق الباب الأمامي 164
أغلق الغطاء المسطّح وحمّل المستندات الأصلية إذا تم إعادة تشغيل المهمة [2yy.xx] 164
أوشكت مجموعة الصيانة على الانخفاض [xy.80] 169
استبدل الخرطوشة غير المدعومة [xy.32] 173
استبدل الخرطوشة، عدم تطابق منطقة الطابعة [xy.42] 172
استبدل مجموعة الصيانة [xy.80] 173
استبدل وحدة التصوير المعيبة [31.xy] 172
استبدل وحدة التصوير المفقودة [xy.31] 173
استبدل وحدة التصوير غير المدعومة [xy.32] 174
استبدل وحدة التصوير، عدد الصفحات المتبقّية المتوقَّع: صفر [xy.84] 172
استبدل وحدة الصهر المفقودة [31.xyz] 173
الذاكرة غير كافية لترتيب مهمة [37] 167
الذاكرة غير كافية، تم حذف بعض المهام المحجوزة [37] 166
الذاكرة ممتلئة [38] 170
الذاكرة ممتلئة، لا يمكن طباعة الفاكسات 169
الماسحة الضوئية معطلة. اتصل بمسؤول النظام إذا استمرت المشكلة. [840.02] 174
انحشار الورق في الماسحة الضوئية، قم بإزالة المستندات الأصلية المحشورة من الماسحة الضوئية [2yy.xx] 175
انحشار الورق في الماسحة الضوئية، قم بإزالة كافة المستندات الأصلية من الماسحة الضوئية [2yy.xx] 175
تحميل [مصدر الورق] بـ [اسم النوع المخصص] [اتجاه الورق] 168
تحميل [مصدر الورق] بـ [حجم الورق][اتجاه الورق] 168
تحميل [مصدر الورق] بـ [سلسلة النوع المخصص] [اتجاه الورق] 168
تحميل [مصدر الورق] بـ [نوع الورق] [حجم الورق] [اتجاه الورق] 169
تحميل وحدة التغذية متعددة الأغراض بـ [اسم النوع المخصص] [الاتجاه] 167
تحميل وحدة التغذية متعددة الأغراض بـ [حجم الورق] [الاتجاه] 167
تحميل وحدة التغذية متعددة الأغراض بـ [نوع الورق] [حجم الورق] [الاتجاه] 168
تحميل وحدة التغذية متعددة الأغراض بالسلسلة المخصصة] [الاتجاه] 167
تغيير [مصدر الورق] إلى [اتجاه] تحميل [اسم نوع مخصص] 163
تغيير [مصدر الورق] إلى [اتجاه] تحميل [حجم الورق] 163
تغيير [مصدر الورق] إلى [اتجاه] تحميل [حجم الورق] [نوع الورق] 163
تغيير [مصدر الورق] إلى [سلسلة مخصصة] تحميل [اتجاه الورق] 163
تم اكتشاف ذاكرة فلاش غير مهيأة [53] 176
تم اكتشاف ذاكرة فلاش معيبة [51] 164
تم تثبيت خيارات كثيرة لذاكرة فلاش للغاية [58] 176
تم تركيب عدد كبير جداً من الأدراج [58] 176
تم تعطيل الماسحة الضوئية من قِبل المسؤول [840.01] 174
حجم ورق غير صحيح، افتح [مصدر الورق] [34] 166
حدث خطأ في قراءة محرك USB. قم بإزالة USB. 165
خطأ في الخط PPDS [50] 171
خطأ في برنامج [54] لشبكة الاتصال [x] 170
خطأ في برنامج شبكة الاتصال القياسية [54] 175
خطأ في قراءة محور USB. أزل المحور. 165
ذاكرة الفاكس ممتلئة 165
ذاكرة غير كافية لدعم ميزة Resource Save (حفظ المورد) [35] 167
ذاكرة غير كافية، لن تتم استعادة بعض المهام المحجوزة [37] 166
صفحة معقدة، قد لا تتم طباعة بعض البيانات [39] 164
عدم تطابق الخرطوشة، وحدة التصوير [xy.41] 163
غطاء وحدة التغذية التلقائية للماسحة الضوئية مفتوح 174
قسم الفاكس لا يعمل. اتّصل بالمسؤول عن النظام. 165
قم بإزالة الورق من حاوية الإخراج القياسية 171
لزم للطابعة إعادة تشغيلها. قد تكون مهمة الطباعة الأخيرة غير مكتملة. 171
لم تتم استعادة بعض المهام المحجوزة 175
لم يتم إعداد ملف الفاكس "To Format (للتنسيق)". اتّصل بالمسؤول عن النظام. 165

لم يتم إعداد ملقم SMTP. اتّصل بالمسؤول عن النظام. 175, 176
لم يتم توصيل خط هاتف تناظري، الفاكس معطّل. 170
ليست من إنتاج Lexmark [نوع المستلزمات]، انظر دليل المستخدم [xy.33] 170
مجموعة الصيانة منخفضة [xy.80] 169
مجموعة الصيانة منخفضة جدًا [xy.80] 169
مساحة فارغة غير كافية في ذاكرة فلاش للموارد [52] 171
مستلزمات طباعة لازمة لاستكمال المهمة 175
منفذ USB القياسي معطل [56] 175
موزع USB غير مدعوم، يُرجى إزالته 165
وحدة التصوير أوشكت على الانخفاض [xy.84] 166
وحدة التصوير منخفضة [xy.84] 165
وحدة الصور منخفضة جدًا، [x] عدد الصفحات المتبقّية المتوقَّع [84.xy] 166
يعمل الجهاز بالوضع الآمن. قد تكون بعض خيارات الطباعة معطلة أو قد تقدم نتائج غير متوقعة. 176
يوجد تغيير في التهيئة، لم تتم استعادة بعض المهام المحجوزة [57] 164
رسالة أمامية، إضافة
"النسخ" 57

ز

زجاج الماسحة الضوئية
تنظيف 141
نسخ باستخدامها 51
زر "الصفحة الرئيسية"
لوحة التحكم بالطابعة 12
زر Back (الرجوع)
لوحة التحكم بالطابعة 12
زر Sleep (الخمول)
لوحة التحكم بالطابعة 12
زر Start (بدء)
لوحة التحكم بالطابعة 12
زر إعادة التعيين
لوحة التحكم بالطابعة 12
زر الإيقاف أو الإلغاء
لوحة التحكم بالطابعة 12
زر الفاكس
لوحة التحكم بالطابعة 12
زر دفتر العناوين
لوحة التحكم بالطابعة 12

س

سجل الفاكس
عرض 79

ش

شاشة العرض، لوحة التحكم بالطابعة
ضبط الإضاءة 136
شاشة الفاكس
مصدر المحتوى 81
شاشة النسخ
مصدر المحتوى 59
نوع المحتوى 59, 81
شبكة Ethernet
التجهيز للإعداد لطباعة Ethernet 21
شبكة لاسلكية
معلومات التهيئة 22
شحن الطابعة 149

ص

صفحة إعداد الشبكة
طباعة 25
صفحة إعدادات القائمة
طباعة 25
صفحة معقدة، قد لا تتم طباعة بعض البيانات [39] 164
صفحة ويب الأمان
مكان التواجد 138
صور فوتوغرافية
"النسخ" 51

ض

ضبط سطوع شاشة الطابعة 136
ضبط قتامة مسحوق الحبر 46
ضبط وضع "السكون" 135
ضوء المؤشر
لوحة التحكم بالطابعة 12

ط

طباعة
صفحة إعداد الشبكة 25
صفحة إعدادات القائمة 25
قائمة نماذج الخطوط 49
من جهاز كمبيوتر 46
من جهاز محمول 46, 47
طباعة المهام المحجوزة
من Windows 48
من كمبيوتر يعمل بنظام Macintosh 48
طباعة صفحة إعداد شبكة الاتصال 25
طريقة رقم التعريف الشخصي
استخدام 23
طلب شراء
مجموعة الصيانة 144
وحدة التصوير 143
طلب مستلزمات الطباعة
خراطيش الحبر 143

ظ

ظهور الصور المضغوطة على المطبوعات 188
ظهور خطوط 203
ظهور خطوط أفقية على المطبوعات 199
ظهور خطوط رأسية على المطبوعات 200
ظهور عيوب متكررة على المطبوعات 197
ظهور فراغات 203
ظهور فراغات رأسية 203

ع

عدة صفحات على ورقة واحدة 57
عدد الصفحات المتبقية
التقدير 142
عدم تطابق الخرطوشة، وحدة التصوير [xy.41] 163
عرض
التقارير 151
عرض سجل فاكس 79
عنوان FTP، المسح الضوئي إلى
استخدام اختصار 84

غ

غطاء وحدة التغذية التلقائية للماسحة الضوئية
مفتوح 174
غمقان
خيارات الفاكس 81
خيارات النسخ 59

ف

فاكس
خيارات 81
فاكس، إرسال
باستخدام الاختصارات 77
باستخدام لوحة تحكم الطابعة 76
فحص أجزاء الطابعة ومستلزماتها 142
فحص طابعة لا تستجيب 177

ق

قائمة "إعداد SMTP" 100
قائمة "الجودة" 126
قائمة "الصور" 133
قائمة "المصدر الافتراضي" 86
قائمة "الورق" 92

قائمة "تعليمات" 133
قائمة "تقارير شبكة الاتصال" 97
قائمة "تهيئة وحدة التغذية متعددة الأغراض" 89
قائمة "ضبط التاريخ والوقت" 102
قائمة Active NIC (بطاقة واجهة شبكة الاتصال النشطة) 95
قائمة AppleTalk 100
قائمة Copy Settings (إعدادات النسخ) 107
قائمة Custom Scan Sizes (أحجام المسح الضوئي المخصصة) 94
قائمة Custom Types (أنواع مخصصة) 93
قائمة E-mail Settings (إعدادات البريد الإلكتروني) 117
قائمة Fax Mode (Analog Fax Setup) (وضع الفاكس (إعداد الفاكس التناظري)) 110
قائمة Finishing (الإنهاء) 124
قائمة FTP Settings (إعدادات FTP) 120
قائمة General Settings (الإعدادات العامة) 103
قائمة HTML 132
قائمة IPv6 99
قائمة Network Card (بطاقة الشبكة) 97
قائمة Paper Size/Type (حجم/نوع الورق) 87
قائمة Paper Texture (مادة الورق) 89
قائمة PCL Emul 128
قائمة PDF 127
قائمة PostScript 127
قائمة PPDS 130
قائمة Reports (التقارير) 94
قائمة Setup (الإعداد) 123
قائمة Standard Network (شبكة قياسية) 95
قائمة TCP/IP 97
قائمة Universal Setup (الإعداد العالمي) 94
قائمة Utilities (الأدوات المساعدة) 127
قائمة Wireless (لاسلكي) 99
قائمة XPS 127
قائمة أوزان الورق 91
قائمة استبدال الحجم 89
قائمة القوائم 86
قائمة سجل مراقبة الأمان 101
قائمة شبكة الاتصال [x] 95
قائمة نماذج الخطوط
طباعة 49
قابس المهايئ 72
قتامة مسحوق الحبر
ضبط 46
قسم الفاكس لا يعمل. اتّصل بالمسؤول عن النظام. 165
قم بإزالة الورق من حاوية الإخراج القياسية 171

ك

كبلات
USB 20
إيثرنت 20
كثافة طباعة متفاوتة 203

ل

لزم للطابعة إعادة تشغيلها. قد تكون مهمة الطباعة الأخيرة غير مكتملة. 171
لم تتم استعادة بعض المهام المحجوزة 175
لم يتم إعداد ملف الفاكس "To Format (للتنسيق)". اتّصل بالمسؤول عن النظام. 165
لم يتم إعداد ملقم SMTP. اتّصل بالمسؤول عن النظام. 175, 176
لم يتم توصيل خط هاتف تناظري، الفاكس معطّل. 170
لوحة التحكم
ضوء المؤشر 12
ضوء زر "السكون" 12
لوحة التحكم بالطابعة
إعدادات المصنع الافتراضية، استعادة 152
استخدام 12
ضبط الإضاءة 136
لوحة التحكم عن بُعد
استخدام Embedded Web Server 150
لوحة الفاصل
طلب شراء 144
لوحة المفاتيح الرقمية
لوحة التحكم بالطابعة 12
لوحة وحدة التحكم
الوصول إلى 14
ليست من إنتاج Lexmark [نوع المستلزمات]، انظر دليل المستخدم [xy.33] 170

م

مجموعة الصيانة
طلب شراء 144
مجموعة الصيانة منخفضة [xy.80] 169
مجموعة الصيانة منخفضة جدًا [xy.80] 169
مرشح الخط 68
مرشح خط المشترك الرقمي (DSL) 68
مساحة فارغة غير كافية في ذاكرة فلاش للموارد [52] 171
مستلزمات الطباعة، طلب شراء
خراطيش الحبر 143
لوحة الفاصل 144
مجموعة الصيانة 144
وحدة التصوير 143
مستلزمات طباعة لازمة لاستكمال المهمة 175
مستندات، طباعة
من جهاز كمبيوتر 46
من جهاز محمول 47
مستويات انبعاث التشويش 220
مسح الذاكرة الدائمة 138
مسح الذاكرة غير الدائمة 138
مشترك الهاتف 69
مشكلات الطابعة، حل المشكلات الرئيسية 177
مطبوعات
مكان التواجد 8
معالج الإعداد اللاسلكي
استخدام 23
معلومات التهيئة
شبكة لاسلكية 22
معلومات السلامة 6, 7
معلومات عن الطابعة
مكان التواجد 8
ملصقات، ورق
نصائح حول الاستخدام 39
ملقم الويب المضمن
إعداد الفاكس الأوّلي 64
إعداد تنبيهات البريد الالكتروني 150
إعدادات التوصيل بشبكة الاتصال 150
إعدادات المسؤول 150
إنشاء اختصار عنوان FTP 83
إنشاء اختصار وجهة الفاكس 77
إنشاء اختصارات البريد الإلكتروني 62
الوصول إلى لوحة التحكم عن بُعد 150
تعديل إعدادات الطباعة السرية 48
ضبط الإضاءة 136
فحص حالة أجزاء الطابعة 142
فحص حالة مستلزمات الطباعة 142
مشكلة في الوصول 216
منع استلام الفاكسات غير المرغوب فيها 79
منفذ Ethernet 20
منفذ EXT 20
منفذ LINE 20
منفذ USB 20
منفذ USB القياسي معطل [56] 175

مهام الطباعة المحجوزة 47
طباعة من كمبيوتر يعمل بنظام Macintosh 48
طباعة من نظام Windows 48
مهام طباعة سرية 47
مهايئ RJ11 72
مهايئ نقل الصوت عبر بروتوكول الإنترنت (VoIP) 69
مهمة طباعة
إلغاء من لوحة تحكم الطابعة 49
إلغاء، من الكمبيوتر 49
مهمة نسخ
إلغاء 58
مواصفات الطابعة 10
موزع USB غير مدعوم، يُرجى إزالته 165
موفر الورق
خيارات النسخ 60

ن

نسخ إلى
خيارات النسخ 59
نسخ من
خيارات النسخ 58
نقل الصوت عبر بروتوكول الإنترنت (VoIP)
Fax Setup (إعداد الفاكس) 69
نوع الورق المخصص
تعيين 36

و

وحدة التصوير
استبدال 146
طلب شراء 143
وحدة التصوير أوشكت على الانخفاض [xy.84] 166
وحدة التصوير منخفضة [xy.84] 165
وحدة التغذية متعددة الأغراض
تحميل 31
وحدة الصور منخفضة جدًا، [x] عدد الصفحات المتبقّية المتوقَّع [84.xy] 166
ورق
إعداد الحجم العام 26
استخدام الورق المُعاد تدويره 134
السمات 40
النماذج المطبوعة مسبقًا 41
تحديد 41
تحميل وحدة التغذية متعددة الأغراض 31
تخزين 42
تعيين الحجم 26
تعيين نوع 26
غير المقبول 41
معاد تدويره 41
ورق ذو رأسية 41
ورق ذو رأسية
النسخ على 52
تحميل وحدة التغذية متعددة الأغراض 31
نصائح حول الاستخدام 38
ورق معاد تدويره
استخدام 134 ,41
وضع "السكون"
ضبط 135
وضع Eco
استخدام 134
وضع أوراق فصل ما بين النسخ 56
وضع الإسبات
استخدام 136
وظيفة البريد الإلكتروني
إعداد 61
وظيفة الفاكس
إعداد 207
وظيفة الفاكس غير مُعدَّة 207

ي

يعمل الجهاز بالوضع الآمن. قد تكون بعض خيارات الطباعة معطلة أو قد تقدم نتائج غير متوقعة. 176
يوجد تغيير في التهيئة، لم تتم استعادة بعض المهام المحجوزة [57] 164