MX910 Series

Guida per l'utente

Luglio 2017 **www.lexmark.com**

Tipo di macchina:

7421

Modello:

036, 236, 436

Sommario

Informazioni sulla sicurezza..... 7

Informazioni sulla stampante..... 9

Individuazione delle informazioni sulla stampante..... 9
Collegamento della stampante a una presa..... 10
Scelta della posizione della stampante..... 10
Configurazioni della stampante..... 11
Informazioni sulle operazioni di base dello scanner..... 13
Utilizzo dell'ADF e del vetro dello scanner..... 14

Informazioni sul pannello di controllo della stampante..... 15

Uso del pannello di controllo..... 15
Informazioni sui colori del pulsante di sospensione e delle spie..... 16
Informazioni sulla schermata iniziale..... 16
Utilizzo dei pulsanti del touch screen..... 18

Impostazione e uso delle applicazioni della schermata iniziale..... 20

Ricerca dell'indirizzo IP della stampate..... 20
Ricerca dell'indirizzo IP del computer..... 20
Accesso al server Web incorporato..... 21
Personalizzazione della schermata iniziale..... 21
Informazioni sulle diverse applicazioni..... 21
Attivazione delle applicazioni della schermata iniziale..... 22
Configurazione del pannello operatore remoto..... 26
Esportazione e importazione di una configurazione..... 26

Impostazione della stampante aggiuntiva..... 27

Installazione delle opzioni interne..... 27
Installazione delle opzioni hardware..... 38
Collegamento dei cavi..... 44
Impostazione del software della stampante..... 45
Collegamento in rete..... 46
Verifica della configurazione della stampante..... 50

Caricamento della carta e dei supporti speciali.....51
Impostazione del tipo e del formato carta.....51
Configurazione delle impostazioni di dimensione carta Universale.....51
Caricamento dei vassoi.....51
Caricamento dell'alimentatore multiuso.....54
Collegamento e scollegamento dei vassoi.....56

Guida alla carta e ai supporti speciali.....58
Uso di supporti speciali.....58
Istruzioni relative alla carta.....60
Tipi, formati e pesi supportati.....64

Stampa in corso.....70
Stampa di moduli e di un documento.....70
Stampa da un'unità flash o da un dispositivo mobile.....71
Stampa dei processi riservati e in attesa.....73
Stampa di pagine di informazione.....74
Annullamento di un processo di stampa.....75

Copia.....76
Esecuzione di copie.....76
Creazione di una scelta rapida di copia.....77
Personalizzazione delle impostazioni di copia.....78
Aggiunta di intestazioni e piè di pagina.....81
Annullamento di un processo di copia durante la stampa delle pagine.....81
Informazioni sulle opzioni di copia.....81

Funzione di e-mail.....84
Impostazione della stampante per l'invio di e-mail.....84
Creazione di una scelta rapida e-mail.....85
Invio di un documento tramite e-mail.....85
Impostazioni e-mail personalizzate.....86
Annullamento di un'e-mail.....86
Informazioni sulle opzioni e-mail.....86

Funzione fax.....89
Impostazione della stampante in modalità fax.....89

Invio di un fax....104
Invio di un fax all'ora stabilita....105
Creazione di scelte rapide....106
Personalizzazione delle impostazioni del fax....107
Eliminazione di un processo di invio fax....108
Messa in attesa e inoltro di fax....108
Descrizione delle opzioni fax....109

Scansione....112

Uso di Scansione in rete....112
Scansione su un indirizzo FTP....112
Scansione su un computer o su un'unità flash USB....114
Descrizione delle opzioni di acquisizione....115

Informazioni sui menu della stampante....117

Elenco dei menu....117
Menu Carta....118
Menu Report....128
Menu Rete/Porte....129
Menu Protezione....142
Menu Impostazioni....148

Per risparmiare denaro e salvare l'ambiente....196

Risparmio di carta e di toner....196
Risparmio energetico....197
Riciclaggio....199

Protezione della stampante....201

Uso dell'opzione di blocco di protezione....201
Dichiarazione di volatilità....201
Cancellazione della memoria volatile....202
Cancellazione della memoria non volatile....202
Cancellazione della memoria del disco fisso della stampante....202
Configurazione della codifica del disco fisso della stampante....203
Ricerca di informazioni di protezione della stampante....203

Manutenzione della stampante....204

Pulizia delle parti della stampante....204

Verifica dello stato dei componenti e dei materiali di consumo della stampante..... 209
Stima del numero di pagine restanti.....210
Richiesta di materiali di consumo.....210
Ordinazione di un kit di manutenzione 300K.....211
Conservazione dei componenti e dei materiali di consumo.....211
Sostituzione dei materiali di consumo..... 212
Sostituzione del kit di manutenzione 300K.....224
Sostituzione del tampone di acquisizione dell'ADF.....234
Spostamento della stampante..... 236

Gestione della stampante..... 238

Verifica del display virtuale..... 238
Impostazione degli avvisi e-mail.....238
Visualizzazione dei rapporti.....238
Copia delle impostazioni della stampante in altre stampanti..... 239
Configurazione delle notifiche dei materiali di consumo da Embedded Web Server..... 239
Ripristino delle impostazioni predefinite di fabbrica.....240

Rimozione degli inceppamenti.....241

Come evitare gli inceppamenti..... 241
Aree di inceppamento e messaggi correlati..... 242
[X]-inceppamento pagina, eliminare la carta inceppata dall'alimentatore multiuso. [200.xx].... 244
[X]-inceppamento pagina, aprire lo sportello C e rimuovere tutta la carta inceppata. [2yy.xx]. 244
[x]-inceppamento pagina, far scorrere il vassoio da 3000 fogli e aprire lo sportello C. [2yy.xx].....246
[X]-inceppamento pagina, aprire lo sportello D e rimuovere tutta la carta inceppata. [24y.xx].249
[x]-inceppamento pagina, far scorrere il vassoio da 3000 fogli e aprire lo sportello D. [24y.xx]..... 250
[X]-inceppamento pagina, far scorrere il vassoio da 3000 fogli e aprire lo sportello F. [24y.xx]..... 251
[x]-pagina inceppamento, aprire gli sportelli G, H, e J e rimuovere la carta inceppata. Lasciare carta in racc. [4yy.xx].....254
[X]-inceppamento pagina, premere il fermo per accedere all'area G. Lasciare carta in racc. [40y.xx]..... 258
[x]-inceppamento pagina, premere il fermo per accedere all'area G e rimuovere le graffette inceppate. Lasciare carta in racc. [402.93]..... 260
[x]-inceppamento pagina, aprire lo sportello H e ruotare la manopola H6 in senso orario. Lasciare carta in racc. [426.xx-428.xx]..... 263

[X]-inceppamento pagina, premere il fermo nell'area E per aprire il coperchio superiore dell'ADF. [28y.xx]... 268

Risoluzione dei problemi... 271

Informazioni sui messaggi della stampante... 271
Risoluzione dei problemi della stampante... 288
Risoluzione dei problemi di stampa... 295
Risoluzione dei problemi di copia... 321
Risoluzione dei problemi del fax... 324
Risoluzione dei problemi dello scanner... 331
Risoluzione dei problemi relativi alle applicazioni della schermata principale... 335
Il server Web incorporato non si apre... 335
Come contattare l'assistenza clienti... 336

Avvertenze... 338

Informazioni sul prodotto... 338
Nota all'edizione... 338
Consumo di energia... 344

Indice... 350

Informazioni sulla sicurezza

Collegare il cavo di alimentazione direttamente a una presa elettrica dotata di messa a terra e con le specifiche adeguate, situata in prossimità dell'apparecchio e facilmente accessibile.

ATTENZIONE - PERICOLO DI LESIONI: Non utilizzare il prodotto con cavi di prolunga, prese multiple o prolunghe multipresa o altri tipi di dispositivi di tensione o gruppi di continuità. La capacità della potenza nominale di questi tipi di accessori può essere facilmente sovraccaricata da una stampante laser e ridurre le prestazioni della stampante, può inoltre provocare danni o incendi.

Non posizionare o utilizzare questo prodotto in prossimità di acqua o superfici bagnate.

ATTENZIONE - PERICOLO DI LESIONI: questo prodotto utilizza un laser. L'uso di regolazioni, procedure o controlli diversi da quelli specificati può causare l'esposizione a radiazioni pericolose.

Questo prodotto utilizza un processo che sottopone a riscaldamento i supporti di stampa; il calore generato può causare l'emissione di sostanze nocive da parte dei supporti. Leggere attentamente la sezione delle istruzioni operative riguardante la scelta dei supporti di stampa in modo da evitare il rischio di emissioni nocive.

ATTENZIONE - PERICOLO DI LESIONI: La batteria al litio presente nel prodotto non deve essere sostituita. In caso di sostituzione errata della batteria al litio, potrebbe verificarsi un'esplosione. Non ricaricare, smontare o bruciare batterie al litio. Smaltire le batterie al litio usate seguendo le istruzioni del produttore e le norme locali.

ATTENZIONE - SUPERFICIE CALDA: L'area interna della stampante potrebbe surriscaldarsi. Per evitare infortuni, lasciare raffreddare la superficie prima di toccarla.

ATTENZIONE - PERICOLO DI LESIONI: La stampante pesa più di 18 kg e richiede due o più persone esperte per essere spostata in modo sicuro.

ATTENZIONE - PERICOLO DI LESIONI: Per evitare di ferirsi o di danneggiare la stampante, prima di spostare la stampante, seguire le istruzioni riportate di seguito:

- Spegnere la stampante e scollegare il cavo di alimentazione dalla presa elettrica.
- Scollegare tutti i cavi della stampante.
- Se la stampante non è dotata di una base a rotelle, ma è configurata con vassoi opzionali, rimuovere i vassoi.
- Utilizzare le maniglie poste su entrambi i lati della stampante per sollevarla.
- Assicurarsi che le dita non siano sotto la stampante mentre viene posizionata.
- Assicurarsi di lasciare spazio sufficiente intorno alla stampante.
- Utilizzare solo il cavo di alimentazione fornito con il prodotto o componenti sostitutivi autorizzati dal produttore.

ATTENZIONE - PERICOLO DI LESIONI: Quando si collega il prodotto alla rete pubblica telefonica, per ridurre il rischio di incendio, utilizzare solo un cavo per telecomunicazioni (RJ-11) fornito con il prodotto o AWG 26 o di sezione superiore certificato UL.

ATTENZIONE - PERICOLO DI SCOSSE ELETTRICHE: se si accede alla scheda del controller o si installano dispositivi di memoria o hardware opzionali dopo aver configurato la stampante, prima di continuare, spegnere la stampante e scollegare il cavo di alimentazione dalla presa elettrica. Spegnere gli eventuali dispositivi collegati alla stampante e scollegare tutti i cavi della stampante.

ATTENZIONE - PERICOLO DI SCOSSE ELETTRICHE: accertarsi che tutte le connessioni esterne (quali connessioni Ethernet e a sistemi telefonici) siano installate in modo corretto nelle relative porte contrassegnate.

Questo prodotto è stato progettato, testato e approvato per essere utilizzato con componenti di uno specifico produttore, conformemente ai rigidi standard globali per la sicurezza. Le caratteristiche legate alla sicurezza di alcune parti potrebbero non essere ovvie. Il produttore non è da ritenere responsabile in caso di uso di altre parti di ricambio.

Questo prodotto produce ozono durante il normale funzionamento ed è dotato di un filtro progettato per limitare le concentrazioni di ozono a livelli ampiamente inferiori rispetto ai limiti massimi di esposizione consigliati. Per evitare un'elevata concentrazione di ozono durante l'uso intensivo, installare il prodotto in un'area ben ventilata e sostituire i filtri dell'ozono e di scarico come indicato nelle istruzioni di manutenzione del prodotto.

ATTENZIONE - PERICOLO DI LESIONI: Non attorcigliare, legare, schiacciare o posizionare oggetti pesanti sul cavo di alimentazione. Evitare abrasioni o tensioni. Non stringere il cavo di alimentazione tra oggetti quali mobili o pareti. Se si verifica una qualunque di queste cose, si può incorrere in rischi di incendi o elettrocuzione. Ispezionare regolarmente il cavo di alimentazione per individuare segni di problemi. Rimuovere il cavo di alimentazione dalla presa elettrica prima di ispezionarlo.

Per riparazioni di tipo diverso dagli interventi descritti nella documentazione per l'utente, rivolgersi al appresentante dell'assistenza.

ATTENZIONE - PERICOLO DI SCOSSE ELETTRICHE: Per evitare il rischio di scosse elettriche quando si pulisce la parte esterna della stampante, scollegare il cavo di alimentazione dalla presa a muro e scollegare tutti i cavi della stampante prima di procedere.

ATTENZIONE - PERICOLO DI SCOSSE ELETTRICHE: in caso di temporali non utilizzare la funzione fax. Non installare questo prodotto né effettuare i collegamenti elettrici o dei cavi, come quello per il fax, di alimentazione o del telefono, durante un temporale.

ATTENZIONE - PERICOLO DI RIBALTAMENTO: Le configurazioni con montaggio su pavimento richiedono un mobile aggiuntivo per la stabilità. Se si usano più opzioni di alimentazione, è necessario utilizzare un supporto stampante oppure una base stampante. Se è stata acquistata una stampante multifunzione (MFP) in grado di eseguire operazioni di acquisizione, copia e invio di fax, potrebbero occorrere opzioni aggiuntive. Per ulteriori informazioni, visitare il sito Web **www.lexmark.com/multifunctionprinters**.

ATTENZIONE - PERICOLO DI LESIONI: per ridurre il rischio di instabilità dell'apparecchiatura, caricare ogni vassoio separatamente. Tenere tutti i vassoi chiusi per quando necessario.

CONSERVARE QUESTE ISTRUZIONI.

Informazioni sulla stampante

Individuazione delle informazioni sulla stampante

Argomento di ricerca	Disponibile in
Istruzioni di installazione iniziale: • Collegamento della stampante • Installazione del software della stampante	Documentazione di installazione: la documentazione relativa all'installazione fornita con la stampante è disponibile anche all'indirizzo **http://support.lexmark.com**.
Configurazione aggiuntiva e istruzioni per l'uso della stampante: • Selezione e conservazione della carta e dei supporti speciali • Caricamento della carta • Configurazione delle impostazioni della stampante • Visualizzazione e stampa di documenti e foto • Installazione e utilizzo del software della stampante • Configurazione della stampante su una rete • Gestione e manutenzione della stampante • Risoluzione dei problemi	*Guida per l'utente* e *Guida di riferimento rapido*: le guide sono disponibili all'indirizzo **http://support.lexmark.com**. **Nota:** Queste guide sono disponibili anche in altre lingue.
Informazioni sull'impostazione e configurazione delle funzioni di accesso facilitato della stampante	La *Guida all'accessibilità Lexmark* è disponibile all'indirizzo **http://support.lexmark.com**.
Guida per l'uso del software della stampante	Guida Windows o Aiuto Mac: aprire un'applicazione o un programma software della stampante, quindi fare clic su **Guida** (o Aiuto). Fare clic su ? per visualizzare le informazioni sensibili al contesto. **Note:** • La guida viene installata automaticamente con il software della stampante. • Il software della stampante si trova nella cartella di programma della stampante o sul desktop, a seconda del sistema operativo.

Argomento di ricerca	Disponibile in
Aggiornamenti, supporto tecnico e informazioni supplementari più recenti: • Documentazione • Download dei driver • Supporto chat in diretta • Supporto e-mail • Supporto telefonico	Sito Web del supporto Lexmark: **http://support.lexmark.com.** **Nota:** Selezionare il paese o la regione, quindi il prodotto per visualizzare il sito del supporto appropriato. Per i numeri di telefono dell'assistenza clienti e gli orari di servizio nel proprio paese o regione, consultare il sito Web dell'assistenza clienti o fare riferimento alla garanzia stampata fornita insieme alla stampante. Annotare le seguenti informazioni (che è possibile trovare sulla ricevuta del negozio e sul retro della stampante) e tenerle a disposizione prima di contattare il supporto per velocizzare il servizio: • Numero modello stampante • Numero di serie • Data di acquisto • Luogo di acquisto
Garanzia	Le informazioni sulla garanzia variano in base al paese o alla regione: • **Negli Stati Uniti**: consultare la dichiarazione di garanzia limitata inclusa con questa stampante o disponibile all'indirizzo **http://support.lexmark.com**. • **In altri paesi e regioni**: consultare la garanzia stampata fornita insieme alla stampante.

Collegamento della stampante a una presa

Collegare il cavo di alimentazione alla stampante e a una presa elettrica dotata di messa a terra e facilmente accessibile.

Nota: La presa elettrica può avere un aspetto diverso a seconda del paese o della regione.

Scelta della posizione della stampante

ATTENZIONE - PERICOLO DI LESIONI: la stampante pesa più di 18 kg e richiede due o più persone esperte per essere spostata in modo sicuro.

Quando si sceglie una posizione per la stampante, lasciare spazio sufficiente per aprire vassoi, coperchi e sportelli. Se si prevede di installare opzioni, lasciare spazio sufficiente anche per questi componenti. Importante:

- Installare la stampante vicino a una presa elettrica dotata di messa a terra e facilmente accessibile.
- Accertarsi che il flusso d'aria nella stanza sia conforme all'ultima revisione delle norme standard ASHRAE 62 o CEN TC 156.
- Scegliere una superficie piana, solida e stabile.
- Posizionare la stampante:
  - Al riparo da polvere e sporcizia.
  - Al riparo da punti di cucitrice sfusi e graffette.
  - Lontano dal flusso diretto di eventuali condizionatori d'aria, riscaldatori o ventilatori.
  - Al riparo dalla luce solare diretta e da livelli estremi di umidità.
- Rispettare le temperature consigliate ed evitare fluttuazioni:

Temperatura dell'ambiente	Da 10 a 30 °C (da 50 a 86 °F)
Temperatura di conservazione	Da -10 a 40 °C (da 14 a 104 °F)

- Consentire la seguente quantità di spazio consigliata intorno alla stampante per una corretta ventilazione:

1	Racc. di Uscita Post.	120 mm (4,80 poll.)
2	Lato destro	400 mm (15,70 poll.)
3	Anteriore	444,5 mm (17,50 poll.)
4	Lato sinistro	120 mm (4,80 poll.)
5	In alto	400 mm (15,70 poll.)

Configurazioni della stampante

Nota: Accertarsi di configurare la stampante su una superficie piana, solida e stabile.

Modello di base

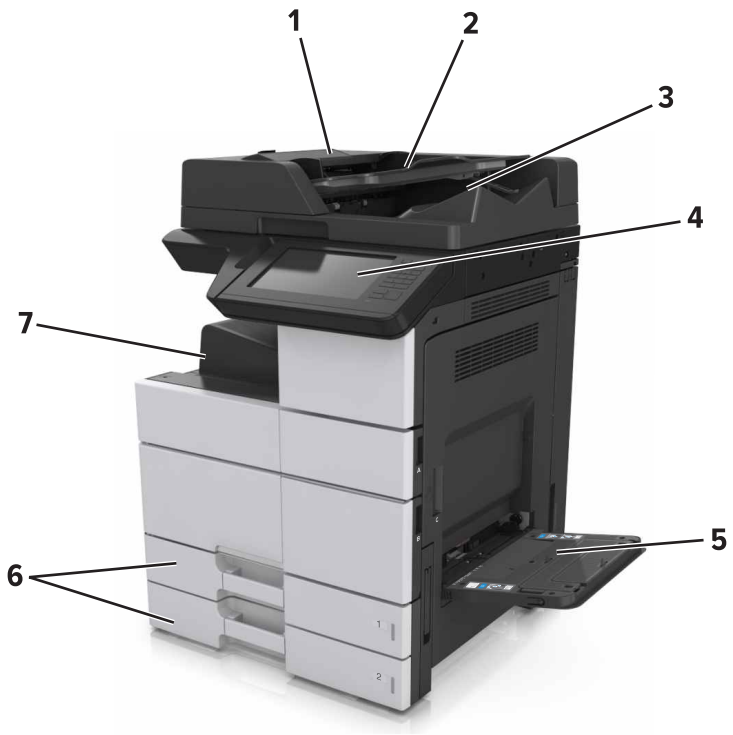

1	Alimentatore automatico documenti (ADF)
2	vassoio ADF
3	Raccoglitore ADF
4	Pannello di controllo
5	Alimentatore &multiuso
6	2 vassoi standard da 500 fogli
7	Raccoglitore standard

Modello configurato

ATTENZIONE - PERICOLO DI RIBALTAMENTO: Le configurazioni con montaggio su pavimento richiedono un mobile aggiuntivo per la stabilità. Se si usano più opzioni di alimentazione, è necessario utilizzare un supporto stampante oppure una base stampante. Se è stata acquistata una stampante multifunzione (MFP) in grado di eseguire operazioni di acquisizione, copia e invio di fax, potrebbero occorrere opzioni aggiuntive. Per ulteriori informazioni, visitare il sito Web **www.lexmark.com/multifunctionprinters**.

	Opzione hardware	Opzione hardware alternativa
1	Fascicolatore della cucitrice **Nota:** Questa opzione è supportata solo su alcuni modelli di stampante.	nessuno
2	Vassoio da 3.000 fogli	nessuno
3	2 vassoi da 500 fogli	Vassoio da 2.500 fogli
4	Vassoio da 2.500 fogli	2 vassoi da 500 fogli
5	Fascicolatore • Fascicolatore della cucitrice con perforazione • Fascicolatore per opuscoli	nessuno

Quando si utilizzano vassoi opzionali:

- Il vassoio da 3000 fogli è supportato solo se è installato un altro vassoio opzionale.
- Il fascicolatore della cucitrice non è supportato se è installato un altro tipo di fascicolatore;

Informazioni sulle operazioni di base dello scanner

- Eseguire rapidamente copie o impostare la stampante per eseguire specifici processi di copia.
- Inviare un fax tramite il pannello di controllo della stampante.
- Inviare fax a più destinatari contemporaneamente.
- Eseguire la scansione di documenti e inviarli al computer, a un indirizzo e-mail, a un'unità Flash o a una destinazione FTP.
- Eseguire la scansione di documenti e inviarli a un'altra stampante (file PDF mediante protocollo FTP).

Utilizzo dell'ADF e del vetro dello scanner

Alimentatore automatico documenti (ADF)	Vetro dello scanner
 • Usare l'ADF per documenti di più pagine o documenti a due facciate. • Caricare il documento originale rivolto verso l'alto.	 • Utilizzare il vetro dello scanner per documenti a una sola pagina, pagine di libri, piccoli elementi (come cartoline o foto), lucidi, carta fotografica o supporti sottili (come ritagli di riviste). • Posizionare il documento rivolto verso il basso nell'angolo con la freccia.

Informazioni sul pannello di controllo della stampante

Uso del pannello di controllo

Usare		A
1	Schermo	• Visualizzare stato e messaggi della stampante. • Installare e utilizzare la stampante.
2	Pulsante di pagina iniziale	Tornare alla schermata iniziale.
3	Pulsante di risparmio energetico	Attivare la modalità di sospensione o ibernazione. Le seguenti azioni causano l'uscita della stampante dalla modalità di risparmio energetico: • Tocco della schermata iniziale del pannello di controllo • Apertura del coperchio dello scanner Le seguenti azioni causano l'uscita della stampante dalla modalità di ibernazione: • Premere il pulsante Sospendi finché la stampante non si riattiva • Esecuzione di un POR (Power On Reset) tramite l'interruttore di alimentazione principale
4	Tastierino	Immettere numeri, lettere o simboli.
5	Pulsante Avvio	Avviare un processo, in base alla modalità selezionata.
6	Pulsante Cancella tutto / Ripristina	Ripristinare le impostazioni predefinite di una funzione, ad esempio copia, invio di fax o scansione.
7	Pulsante Stop o Annulla	Interrompere tutte le attività delle stampante.
8	Spia luminosa	Verificare lo stato della stampante.

Informazioni sui colori del pulsante di sospensione e delle spie

I colori del pulsante di sospensione e delle spie sul pannello di controllo della stampante indicano un determinato stato o condizione della stampante.

Spia luminosa	Stato della stampante
Spenta	La stampante è spenta o in modalità ibernazione.
Verde lampeggiante	La stampante è in fase di riscaldamento, elaborazione dei dati o stampa.
Verde fisso	La stampante è accesa ma inattiva.
Rosso lampeggiante	La stampante richiede l'intervento dell'utente.

Spia pulsante di sospensione	Stato della stampante
Spenta	La stampante è spenta, inattiva o è nello stato Pronta.
Ambra fisso	La stampante è in modalità di sospensione.
Ambra lampeggiante	La stampante è in fase di uscita o sta entrando in modalità ibernazione.
Colore ambra lampeggiante per 0,1 secondi per poi spegnersi per 1,9 secondi con uno schema a pulsazioni lente	La stampante è in modalità ibernazione.

Informazioni sulla schermata iniziale

Quando si accende la stampante, sul display viene visualizzata una schermata di base, definita schermata iniziale. Toccare i pulsanti e le icone della schermata iniziale per avviare un'azione, come ad esempio, la copia, l'invio di fax o l'acquisizione oppure per aprire la schermata del menu o per rispondere ai messaggi.

Nota: La schermata iniziale può variare a seconda della personalizzazione della schermata iniziale, delle impostazioni, dell'installazione di amministrazione e delle soluzioni integrate attive.

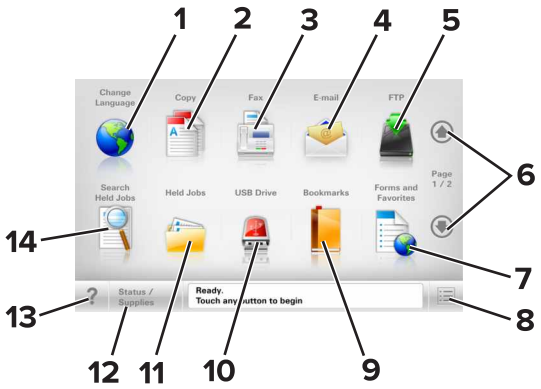

Toccare		Per
1	Modifica lingua	Avviare la finestra a comparsa Cambia lingua, in cui è possibile cambiare la lingua principale della stampante.
2	Copia	Accedere ai menu Copia ed eseguire delle copie.

Toccare		Per
3	Fax	Accedere ai menu Fax e inviare fax.
4	E-Mail	Accedere ai menu E-mail e inviare e-mail.
5	FTP	Accedere ai menu FTP (File Transfer Protocol) ed eseguire la scansione di documenti direttamente in un server FTP.
6	Frecce	Scorrere verso l'alto o verso il basso.
7	Moduli e preferiti	Trovare rapidamente e stampare moduli online di uso frequente.
8	Icona menu	Accedere ai menu della stampante. **Nota:** I menu sono disponibili solo se la stampante si trova nello stato Pronta.
9	Segnalibri	Creare, organizzare e salvare una serie di segnalibri (URL) in una struttura ad albero di cartelle e collegamenti file. **Nota:** la struttura ad albero supporta solo i segnalibri creati da questa funzione e non quelli creati da altre applicazioni.
10	Unità USB	Visualizzare, selezionare, stampare, acquisire o inviare tramite e-mail foto e documenti da un'unità Flash. **Nota:** l´icona viene visualizzata solo quando si torna alla schermata iniziale mentre la scheda di memoria o l´unità flash è collegata alla stampante.
11	Processi in attesa	Visualizzare tutti i processi in attesa correnti.
12	Stato/Materiali di consumo	• Visualizzare un avviso o un messaggio di errore ogni volta che è necessario un intervento per il proseguimento dell'elaborazione. • Accedere alla schermata dei messaggi e ricevere ulteriori informazioni sul messaggio e su come cancellarlo.
13	Suggerimenti	Aprire una finestra di dialogo della guida sensibile al contesto.
14	Cerca processi in attesa	Cercare uno o più dei seguenti elementi: • Nome utente per processi di stampa in attesa o riservati • Nomi processo per processi in attesa, esclusi processi di stampa riservati • Nomi profilo • Nomi di processi di stampa o di contenitori segnalibri • Nomi di processi di stampa o di contenitori USB per i tipi di file supportati

Funzioni

Funzione	Descrizione
Riga indicativa del menu Esempio: Menu > Impostazioni > Impostazioni copia > Numero di copie	Una riga indicativa del menu si trova nella parte superiore di ogni schermata di menu. Questa funzione mostra il percorso intrapreso per arrivare al menu corrente. Toccare una delle parole sottolineate per ritornare a tale menu. Numero di copie non è sottolineato poiché questa è la schermata corrente. Se si tocca la parola sottolineata nella schermata "Numero di copie" prima che tale numero venga impostato e salvato, la selezione non viene salvata e non diventa l'impostazione predefinita.
Avviso di un messaggio di rilevazione di presenze	Se un messaggio di intervento interessa una funzione, appare quest'icona e la spia rossa lampeggia.
Avvertenza	Se si verifica una condizione di errore, appare questa icona.
Barra dei messaggi di stato	• Mostrare lo stato corrente della stampante, ad esempio **Pronta** o **Occupata**. • Mostrare le condizioni della stampante, ad esempio **Toner in esaurimento** o **Cartuccia in esaurimento**. • Mostrare i messaggi di intervento per consentire la normale attività della stampante.
Indirizzo IP della stampante Esempio: **123.123.123.123**	L'indirizzo IP della stampante di rete si trova nell'angolo in alto a sinistra della schermata iniziale ed è composto da quattro serie di numeri separati da punti. È possibile utilizzare l'indirizzo IP durante l'accesso al server Web incorporato per visualizzare e configurare in remoto le impostazioni della stampante anche quando non si è fisicamente vicini ad essa.

Utilizzo dei pulsanti del touch screen

Nota: la schermata iniziale, le icone e i pulsanti possono variare a seconda delle impostazioni di personalizzazione della schermata iniziale, delle impostazioni di amministrazione e delle soluzioni integrate attive.

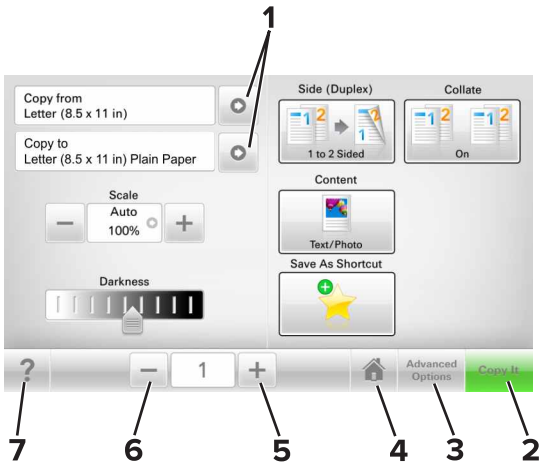

	Toccare	Per
1	Frecce	Visualizzare un elenco di opzioni.
2	Copia	Stampa di una copia.
3	Opzioni avanzate	Selezionare un'opzione di copia.
4	Pagina iniziale	Per tornare alla schermata iniziale.
5	Aumenta	Selezionare un valore superiore.
6	Riduci	Selezionare un valore inferiore.
7	Suggerimenti	Aprire una finestra di dialogo della guida sensibile al contesto.

Altri pulsanti del touch screen

Toccare	Per
Accetta	Salvare un'impostazione.
Annulla	• Annullare un'azione o una selezione. • Uscire da una schermata e tornare alla schermata precedente senza salvare le modifiche.
Ripristina	Ripristinare i valori visualizzati sulla schermata.

Impostazione e uso delle applicazioni della schermata iniziale

Note:

- La schermata iniziale può variare a seconda della personalizzazione della schermata iniziale, delle impostazioni, dell'installazione di amministrazione e delle applicazioni integrate attive.
- Potrebbero essere disponibili per l'acquisto soluzioni e applicazioni aggiuntive. Per ulteriori informazioni, visitare il sito Web **www.lexmark.com** o contattare il rivenditore presso il quale è stata acquistata la stampante.
- È possibile modificare o eliminare i collegamenti creati mediante Scelte rapide personali solo tramite l'applicazione. Per ulteriori informazioni, vedere "Utilizzo di Scelte rapide personali" a pagina 24.

Ricerca dell'indirizzo IP della stampate

Nota: Verificare che la stampante sia collegata in rete o a un server di stampa.

È possibile trovare l'indirizzo IP della stampante:

- Nell'angolo superiore sinistro della schermata iniziale della stampante.
- Dalla sezione TCP/IP nel menu Rete/Porte.
- Stampando la pagina delle impostazioni di rete o menu e individuando la sezione TCP/IP.

Nota: l'indirizzo IP è composto da quattro serie di numeri separati da punti, ad esempio 123.123.123.123.

Ricerca dell'indirizzo IP del computer

Per gli utenti Windows

1. Eseguire il prompt dei comandi.
2. Digitare **`ipconfig`**, quindi cercare l'indirizzo IP.

Per gli utenti Macintosh

1. Da Preferenze di Sistema nel menu Apple, selezionare **Rete**.
2. Selezionare il tipo di connessione, quindi fare clic su **Avanzate** > **TCP/IP**.
3. Cercare l'Indirizzo IP.

Accesso al server Web incorporato

Embedded Web Server è la pagina Web della stampante che consente di visualizzare e configurare in remoto le impostazioni della stampante senza essere accanto alla stampante.

1 Determinare l'indirizzo IP della stampante:
   - Dalla schermata iniziale del pannello di controllo della stampante
   - Dalla sezione TCP/IP nel menu Rete/Porte
   - Stampando la pagina delle impostazioni di rete o dei menu, individuare le sezione TCP/IP.

   Nota: l'indirizzo IP è composto da quattro serie di numeri separati da punti, ad esempio **`123.123.123.123`**.

2 Aprire un browser Web e immettere l'indirizzo IP della stampante nel relativo campo.

3 Premere **Invio**.

   Nota: Se si utilizza un server proxy, disattivarlo temporaneamente per caricare correttamente la pagina Web.

Personalizzazione della schermata iniziale

1 Aprire un browser Web e immettere l'indirizzo IP della stampante nel relativo campo.

   Nota: visualizzare l´indirizzo IP della stampante nella schermata iniziale della stampante. L'indirizzo IP è composto da quattro serie di numeri separati da punti, ad esempio 123,123.123,123.

2 Provare una o più delle soluzioni seguenti:
   - Mostrare o nascondere le icone relative alle funzioni di base della stampante.
     a Fare clic su **Impostazioni** > **Impostazioni generali** > **Personalizzazione della schermata principale**.
     b Selezionare le caselle di controllo per specificare quali icone devono essere visualizzate nella schermata iniziale.

       Nota: Se si deseleziona una casella di controllo accanto a un'icona, tale icona non viene visualizzata nella schermata iniziale.
     c Fare clic su **Inoltra**.
   - Personalizzare l'icona relativa a un'applicazione. Per ulteriori informazioni, vedere "Individuazione delle informazioni sulle applicazioni della schermata iniziale" a pagina 22 o consultare la documentazione fornita con l'applicazione.

Informazioni sulle diverse applicazioni

Utilizzare	Per
Copia scheda	Acquisire e stampare entrambi i lati di una scheda su una pagina singola. Per ulteriori informazioni, vedere "Impostazione di Copia scheda" a pagina 23.
Fax	Acquisire un documento, quindi inviarlo a un numero di fax. Per ulteriori informazioni, vedere "Funzione fax" a pagina 89.
Moduli e preferiti	Trovare e stampare rapidamente moduli online utilizzati di frequente direttamente dalla schermata iniziale della stampante. Per ulteriori informazioni, vedere "Configurazione di Moduli e preferiti" a pagina 22.

Utilizzare	Per
Invio multiplo	Acquisire un documento, quindi inviarlo a più destinazioni. Per ulteriori informazioni, vedere "Configurazione di Invio multiplo" a pagina 24.
Scelte rapide personali	Creare scelte rapide direttamente sulla schermata iniziale della stampante. Per ulteriori informazioni, vedere "Utilizzo di Scelte rapide personali" a pagina 24.
Acquisisci su e-mail	Acquisire un documento, quindi inviarlo a un indirizzo e-mail. Per ulteriori informazioni, vedere "Funzione di e-mail" a pagina 84.
Acquisisci su computer	Acquisire un documento, quindi salvarlo su una cartella predefinita su un computer host. Per ulteriori informazioni, vedere "Impostazione di Acquisizione su computer" a pagina 114.
Acquisisci a FTP	Acquisire documenti direttamente su un server FTP (File Transfer Protocol). Per ulteriori informazioni, vedere "Scansione su un indirizzo FTP" a pagina 113.
Acquisisci su rete	Acquisire un documento, quindi inviarlo a una cartella di rete condivisa. Per ulteriori informazioni, vedere "Configurazione Acquisizione sulla rete" a pagina 25.

Attivazione delle applicazioni della schermata iniziale

Individuazione delle informazioni sulle applicazioni della schermata iniziale

Con la stampante vengono fornite applicazioni della schermata iniziale preinstallate. Prima di utilizzare tali applicazioni, è necessario attivarle e configurarle tramite Embedded Web Server. Per ulteriori informazioni sulle modalità di accesso a Embedded Web Server, vedere "Accesso al server Web incorporato" a pagina 21.

Per informazioni dettagliate sulla configurazione e l'utilizzo delle applicazioni della schermata iniziale, procedere nel modo seguente:

1. accedere a **http://support.lexmark.com**.
2. Fare clic su **Soluzioni software**, quindi selezionare una delle seguenti opzioni:
   - **Scan to Network**: per reperire informazioni sull'applicazione Scan to Network.
   - **Other Applications**: per reperire informazioni su altre applicazioni.
3. Fare clic sulla scheda **Manuali** e selezionare il documento per l'applicazione della schermata iniziale.

Configurazione di Moduli e preferiti

Nota: È possibile che una versione più recente di questa *Guida per l'utente* contenga un collegamento diretto alla *Guida dell'amministratore* di questa applicazione. Per verificare la disponibilità di aggiornamenti per questa *Guida per l'utente*, visitare il sito Web all'indirizzo **http://support.lexmark.com**.

Utilizzare	Per
	Semplificare i processi di lavoro consentendo di trovare e stampare rapidamente i moduli online utilizzati di frequente direttamente dalla schermata iniziale. **Nota:** è necessario che la stampante disponga dell'autorizzazione per l'accesso alla cartella di rete, al sito FTP o al sito Web in cui è memorizzato il segnalibro. Dal computer dove è memorizzato il segnalibro, usare le impostazioni di condivisione, protezione o firewall per concedere alla stampante almeno l´accesso in *lettura*. Per informazioni dettagliate, consultare la documentazione fornita con il sistema operativo.

1 Aprire un browser Web e immettere l'indirizzo IP della stampante nel relativo campo.

   Nota: visualizzare l´indirizzo IP della stampante nella schermata iniziale della stampante. L'indirizzo IP è composto da quattro serie di numeri separati da punti, ad esempio 123.123.123.123.

2 Fare clic su **Impostazioni** > **App.** > **Gestione applicazioni** > **Moduli e preferiti**.

3 Fare clic su **Aggiungi**, quindi personalizzare le impostazioni.

   Note:

   - Vedere la guida contestuale di ogni campo per una descrizione dell'impostazione.
   - Per accertarsi che le impostazioni relative alla posizione del segnalibro siano corrette, digitare l'indirizzo IP corretto del computer host in cui si trova il segnalibro. Per ulteriori informazioni su come ottenere l'indirizzo IP del computer host, consultare la sezione "Ricerca dell'indirizzo IP del computer" a pagina 20.
   - Accertarsi che la stampante disponga dei diritti di accesso alla cartella in cui si trova il segnalibro.

4 Fare clic su **Applica**.

Per utilizzare l'applicazione, toccare **Moduli e preferiti** nella schermata iniziale della stampante, quindi spostarsi tra le varie categorie di moduli oppure cercare i moduli in base al relativo numero, nome o alla relativa descrizione.

Impostazione di Copia scheda

Nota: È possibile che una versione più recente di questa *Guida per l'utente* contenga un collegamento diretto alla *Guida dell'amministratore* di questa applicazione. Per verificare la disponibilità di aggiornamenti per questa *Guida per l'utente*, visitare il sito Web all'indirizzo **http://support.lexmark.com**.

Utilizzare	Per
	Copiare rapidamente e in modo semplice tessere sanitarie, carte d'identità e altre tessere in formato tascabile. È possibile acquisire e stampare entrambi i lati di una scheda in un'unica pagina, consentendo di risparmiare carta e di visualizzare le informazioni sulla scheda in modo più pratico.

1 Aprire un browser Web e immettere l'indirizzo IP della stampante nel relativo campo.

   Nota: visualizzare l´indirizzo IP della stampante nella schermata iniziale della stampante. L'indirizzo IP è composto da quattro serie di numeri separati da punti, ad esempio 123.123.123.123.

2 Fare clic su **Impostazioni** > **App.** > **Gestione applicazioni** > **Copia scheda**.

3 Modificare le impostazioni di acquisizione predefinite all'occorrenza.

   - **Vassoio predefinito**: selezionare il vassoio predefinito da usare per stampare le immagini acquisite.
   - **Numero di copie predefinito**: specificare il numero di copie che devono essere stampate automaticamente quando si utilizza l´applicazione.
   - **Impostazione contrasto predefinito**: specificare un´impostazione per ridurre o aumentare il livello di contrasto quando viene stampata una copia della scheda acquisita. Selezionare **Adatta al contenuto** se non si desidera regolare automaticamente il contrasto.
   - **Impostazione di adattamento predefinita**: impostare le dimensioni desiderate per la scheda acquisita quando viene stampata. L'impostazione predefinita è 100% (dimensioni complete).
   - **Impostazione risoluzione**: regolare la qualità della scheda acquisita.

Note:

- Quando si acquisisce una scheda, assicurarsi che la risoluzione di acquisizione non sia superiore a 200 dpi a colori e 400 dpi in bianco e nero.
- Quando si acquisiscono più schede, assicurarsi che la risoluzione di acquisizione non sia superiore a 150 dpi a colori e 300 dpi in bianco e nero.

- **Stampa bordi**: selezionare questa casella di controllo per stampare l'immagine acquisita con un bordo.

4 Fare clic su **Applica**.

Per utilizzare l'applicazione, toccare **Copia scheda** nella schermata iniziale della stampante e seguire le istruzioni.

Utilizzo di Scelte rapide personali

Nota: È possibile che una versione più recente di questa *Guida per l'utente* contenga un collegamento diretto alla *Guida dell'amministratore* di questa applicazione. Per verificare la disponibilità di aggiornamenti per questa *Guida per l'utente*, visitare il sito Web all'indirizzo **http://support.lexmark.com**.

Utilizzare	Per
	Creare scelte rapide sulla schermata iniziale della stampante, con impostazioni fino a 25 processi di copia, fax o e-mail utilizzati di frequente.

Per utilizzare questa applicazione, toccare **Scelta rapida personale**, quindi seguire le istruzioni visualizzate sul display della stampante.

Configurazione di Invio multiplo

Nota: È possibile che una versione più recente di questa *Guida per l'utente* contenga un collegamento diretto alla *Guida dell'amministratore* di questa applicazione. Per verificare la disponibilità di aggiornamenti per questa *Guida per l'utente*, visitare il sito Web all'indirizzo **http://support.lexmark.com**.

Utilizzare	Per
	Acquisire un documento, quindi inviarlo a più destinazioni. **Nota:** Accertarsi che vi sia spazio sufficiente nel disco fisso della stampante.

1 Aprire un browser Web e immettere l'indirizzo IP della stampante nel relativo campo.

Nota: visualizzare l´indirizzo IP della stampante nella schermata iniziale della stampante. L'indirizzo IP della stampante è composto da quattro serie di numeri separati da punti, per esempio 123.123.123.123.

2 Fare clic su **Impostazioni** > **App.** > **Gestione applicazioni** > **Invio multiplo**.

3 Nella sezione Profili, fare clic su **Aggiungi**, quindi personalizzare le impostazioni.

Note:

- Vedere la guida contestuale per ogni campo per una descrizione dell'impostazione.
- Selezionando **FTP** o **Cartella condivisa** come destinazione, accertarsi che le impostazioni relative alla posizione della destinazione siano corrette. Immettere l'indirizzo IP corretto del computer host in cui si trova la destinazione specificata. Per ulteriori informazioni su come ottenere l'indirizzo IP del computer host, consultare la sezione "Ricerca dell'indirizzo IP del computer" a pagina 20.

4 Fare clic su **Applica**.

Per utilizzare l'applicazione, toccare **Invio multiplo** nella schermata iniziale della stampante e seguire le istruzioni visualizzate sul display della stampante.

Configurazione Acquisizione sulla rete

Nota: È possibile che una versione più recente di questa *Guida per l'utente* contenga un collegamento diretto alla *Guida dell'amministratore* di questa applicazione. Per verificare la disponibilità di aggiornamenti per questa *Guida per l'utente*, visitare il sito Web all'indirizzo **http://support.lexmark.com**.

Utilizzare	Per
	Acquisire un documento e inviarlo a una cartella di rete condivisa. È possibile definire fino a 30 destinazioni univoche per la cartella. **Note:** • È necessario che la stampante disponga dell'autorizzazione per la scrittura nelle destinazioni. Dal computer in cui è specificata la destinazione, utilizzare le impostazioni di condivisione, protezione e firewall per consentire alla stampante l'accesso alle informazioni almeno *in scrittura*. Per informazioni dettagliate, consultare la documentazione fornita con il sistema operativo. • L'icona Acquisizione su rete viene visualizzata solo quando sono definite una o più destinazioni.

1 Aprire un browser Web e immettere l'indirizzo IP della stampante nel relativo campo.

Nota: visualizzare l´indirizzo IP della stampante nella schermata iniziale della stampante. L'indirizzo IP è composto da quattro serie di numeri separati da punti, ad esempio 123.123.123.123.

2 Effettuare una delle seguenti operazioni:

- Fare clic su **Configura Acquisisci in rete** > **Fare clic qui**.
- Fare clic su **Impostazioni** > **App.** > **Gestione applicazioni** > **Scan to Network**.

3 Specificare le destinazioni e personalizzare le impostazioni.

Note:

- Vedere la guida contestuale di alcuni campi per una descrizione dell'impostazione.
- Per accertarsi che le impostazioni relative alla posizione della destinazione siano corrette, digitare l'indirizzo IP corretto del computer host in cui si trova la destinazione specificata. Per ulteriori informazioni su come ottenere l'indirizzo IP del computer host, consultare la sezione "Ricerca dell'indirizzo IP del computer" a pagina 20.
- Accertarsi che la stampante disponga dei diritti di accesso alla cartella in cui si trova la destinazione specificata.

4 Fare clic su **Applica**.

Per utilizzare l'applicazione, toccare **Acquisizione sulla rete** nella schermata iniziale della stampante e seguire le istruzioni visualizzate sul display della stampante.

Configurazione del pannello operatore remoto

Questa applicazione consente di interagire con il pannello di controllo della stampante anche quando non si è fisicamente vicini alla stampante di rete. Dal computer, è possibile visualizzare lo stato della stampante, rilasciare processi di stampa in attesa, creare segnalibri ed eseguire altre attività correlate alla stampa.

1. Aprire un browser Web e immettere l'indirizzo IP della stampante nel relativo campo.

   Nota: visualizzare l´indirizzo IP della stampante nella schermata iniziale della stampante. L'indirizzo IP è composto da quattro serie di numeri separati da punti, ad esempio 123.123.123.123.

2. Fare clic su **Impostazioni** > **Impost. pannello operatore remoto**.
3. Selezionare la casella di controllo **Attiva**, quindi personalizzare le impostazioni.
4. Fare clic su **Inoltra**.

Per utilizzare l'applicazione, fare clic su **Pannello operatore remoto** > **Avvia applet VNC**.

Esportazione e importazione di una configurazione

È possibile esportare le impostazioni di configurazione in un file di testo e importare tale file per applicare le impostazioni ad altre stampanti.

1. Aprire un browser Web e immettere l'indirizzo IP della stampante nel relativo campo.

   Nota: Visualizzare l'indirizzo IP sulla schermata iniziale della stampante. L'indirizzo IP è composto da quattro serie di numeri separati da punti, ad esempio 123.123.123.123.

2. Esportare o importare un file di configurazione per uno o più applicazioni.

Per un'applicazione

a. Selezionare:
   Impostazioni > **Applicazioni** > **Gestione applicazioni** > selezionare un'applicazione > **Configura**
b. Importare o esportare il file di configurazione.

   Note:

   - Se viene visualizzato il messaggio di errore **`Memoria esaurita di JVM`**, ripetere il processo di esportazione finché il file di configurazione non viene salvato.
   - Se si verifica un timeout e viene visualizzata una schermata vuota, aggiornare il Web browser, quindi fare clic su **Applica**.

Per applicazioni multiple

a. Fare clic su **Impostazioni** > **Importa/Esporta**.
b. Importare o esportare il file di configurazione.

   Nota: Quando si importa un file di configurazione, fare clic su **Invia** per completare il processo.

Impostazione della stampante aggiuntiva

Installazione delle opzioni interne

ATTENZIONE - PERICOLO DI SCOSSE ELETTRICHE: se si accede alla scheda del controller o si installano dispositivi di memoria o hardware opzionali dopo aver configurato la stampante, prima di continuare, spegnere la stampante e scollegare il cavo di alimentazione dalla presa elettrica. Spegnere gli eventuali dispositivi collegati alla stampante e scollegare tutti i cavi della stampante.

Opzioni interne disponibili

- Scheda di memoria
  - DIMM DDR2
  - Memoria Flash
    - Caratteri
    - Schede firmware
      - Moduli e codici a barre
      - PRESCRIVI
      - IPDS
- Lexmark™ ISP (Internal Solutions Ports)
  - Ethernet standard 10/100/1000
  - Server di stampa wireless MarkNet™ N8350 802.11 b/g/n
  - Server di stampa wireless MarkNet N8352 802.11 b/g/n

Accesso alla scheda del controller

Nota: Utilizzare il cacciavite situato all'interno dello sportello frontale inferiore della stampante.

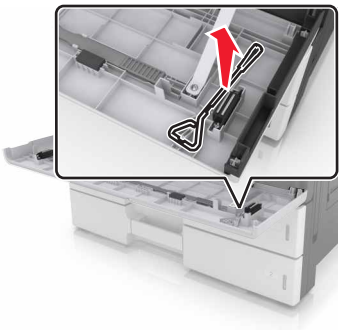

ATTENZIONE - PERICOLO DI SCOSSE ELETTRICHE: se si accede alla scheda del controller o si installano dispositivi di memoria o hardware opzionali dopo aver configurato la stampante, prima di continuare, spegnere la stampante e scollegare il cavo di alimentazione dalla presa elettrica. Spegnere gli eventuali dispositivi collegati alla stampante e scollegare tutti i cavi della stampante.

1 Rimuovere il coperchio del connettore.

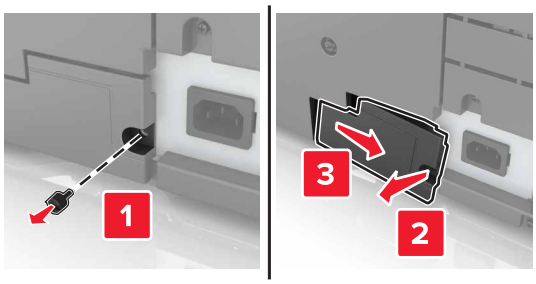

2 Rimuovere le viti dal coperchio di accesso alla scheda del controller.

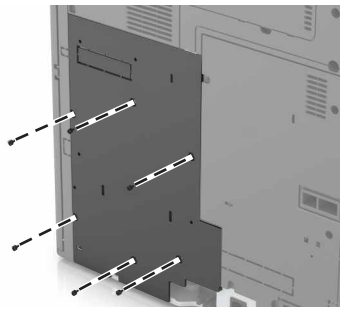

3 Rimuovere il coperchio di accesso.

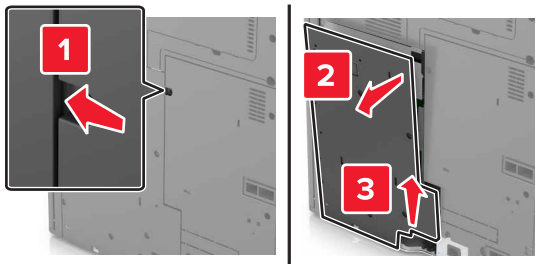

4 Per individuare il connettore appropriato, fare riferimento alla seguente figura:

Attenzione - Possibili danni: I componenti elettronici della scheda del controller vengono facilmente danneggiati dall'elettricità statica. Prima di toccare un componente o connettore elettronico della scheda del controller, toccare una superficie metallica.

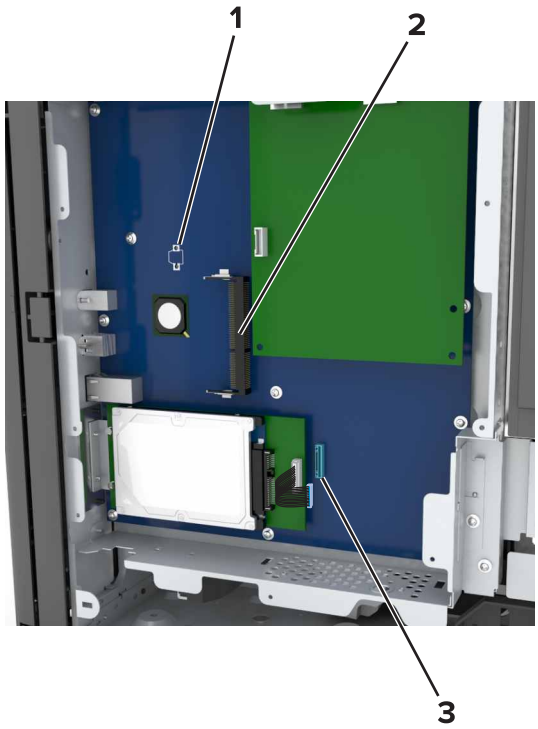

1	Connettore della scheda opzionale
2	Connettore della scheda di memoria
3	Porta Lexmark Internal Solutions Port o connettore del disco fisso della stampante

5 Allineare la base del coperchio di accesso alla stampante.

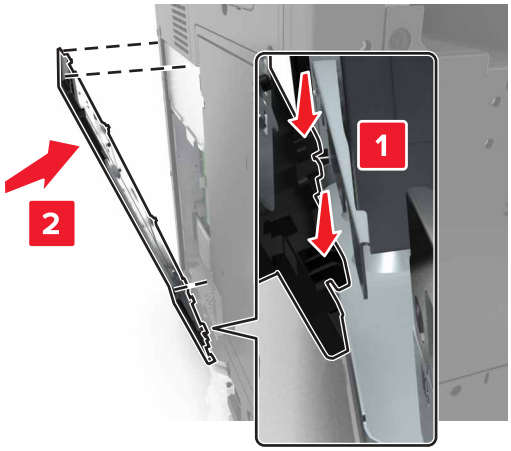

6 Ricollegare il coperchio di accesso.

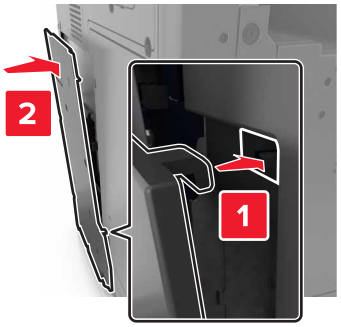

7 Serrare le viti sul coperchio di accesso.

8 Reinserire il coperchio del connettore.

Installazione di una scheda di memoria

ATTENZIONE - PERICOLO DI SCOSSE ELETTRICHE: se si accede alla scheda del controller o si installano dispositivi di memoria o hardware opzionali dopo aver configurato la stampante, prima di continuare, spegnere la stampante e scollegare il cavo di alimentazione dalla presa elettrica. Spegnere gli eventuali dispositivi collegati alla stampante e scollegare tutti i cavi della stampante.

1 Accedere alla scheda del controller.

Per ulteriori informazioni, vedere "Accesso alla scheda del controller" a pagina 27.

2 Estrarre la scheda di memoria dalla confezione.

Attenzione - Possibili danni: non toccare i punti di connessione lungo il bordo della scheda. Questa operazione potrebbe provocare danni.

3 Allineare la tacca (1) presente sulla scheda di memoria alla scanalatura (2) del connettore.

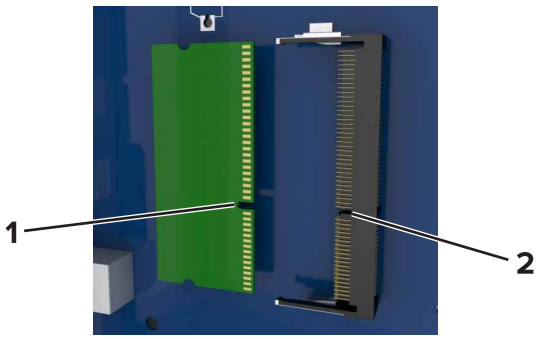

4 Inserire la scheda di memoria nel connettore, quindi spingerla verso la parete della scheda del controller finché non *scatta* in posizione.

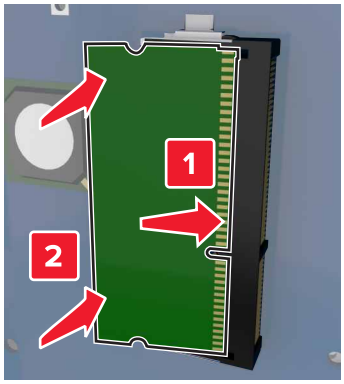

Installazione di una scheda opzionale

ATTENZIONE - PERICOLO DI SCOSSE ELETTRICHE: se si accede alla scheda del controller o si installano dispositivi di memoria o hardware opzionali dopo aver configurato la stampante, prima di continuare, spegnere la stampante e scollegare il cavo di alimentazione dalla presa elettrica. Spegnere gli eventuali dispositivi collegati alla stampante e scollegare tutti i cavi della stampante.

Attenzione - Possibili danni: I componenti elettronici della scheda del controller vengono facilmente danneggiati dall'elettricità statica. Prima di toccare un componente o connettore elettronico della scheda del controller, toccare una superficie metallica.

1 Accedere alla scheda del controller.

   Per ulteriori informazioni, vedere "Accesso alla scheda del controller" a pagina 27.

2 Estrarre la scheda opzionale dalla confezione.

   Attenzione - Possibili danni: non toccare i punti di connessione lungo il bordo della scheda. Questa operazione potrebbe provocare danni.

3 Tenendo la scheda dai lati, allineare i fermi in plastica (1) sulla scheda ai fori (2) sulla scheda del controller.

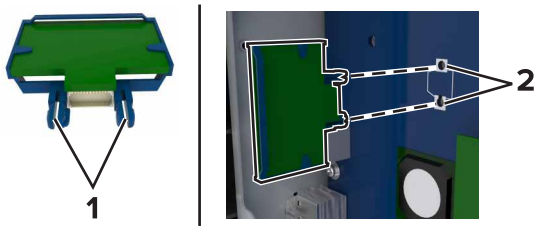

4 Inserire la scheda con decisione fino a bloccarla in posizione.

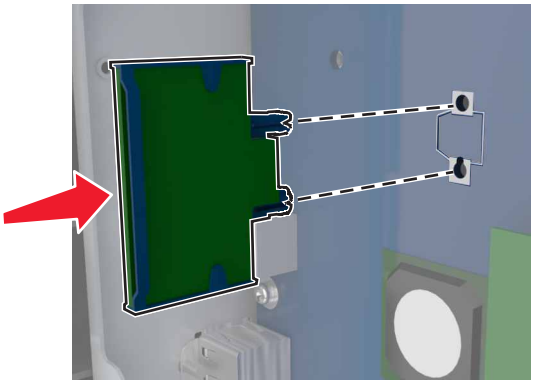

Attenzione - Possibili danni: L'installazione errata della scheda può danneggiare la scheda stessa e il controller.

Nota: Il connettore sulla scheda deve aderire per tutta la sua lunghezza alla scheda del controller.

Installazione di una ISP (Internal Solutions Port)

La scheda del controller supporta una ISP Lexmark (Internal Solutions Port) opzionale. Installare una ISP per utilizzare opzioni di connettività aggiuntive.

Nota: Utilizzare il cacciavite situato all'interno dello sportello frontale inferiore della stampante.

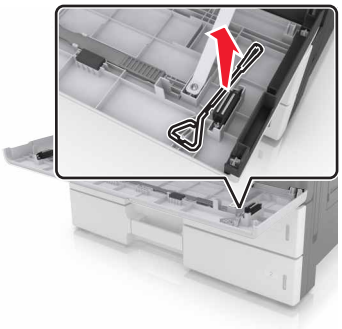

ATTENZIONE - PERICOLO DI SCOSSE ELETTRICHE: se si accede alla scheda del controller o si installano dispositivi di memoria o hardware opzionali dopo aver configurato la stampante, prima di continuare, spegnere la stampante e scollegare il cavo di alimentazione dalla presa elettrica. Spegnere gli eventuali dispositivi collegati alla stampante e scollegare tutti i cavi della stampante.

Attenzione - Possibili danni: I componenti elettronici della scheda del controller vengono facilmente danneggiati dall'elettricità statica. Prima di toccare un componente o connettore elettronico della scheda del controller, toccare una superficie metallica.

1 Estrarre il kit ISP.

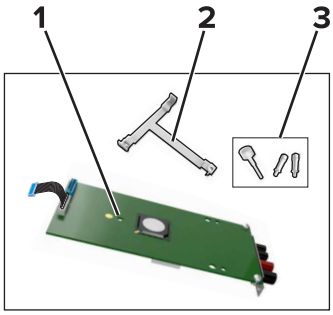

1	ISP
2	Staffe di montaggio in plastica
3	Viti a testa piatta

2 Accedere alla scheda del controller. Per ulteriori informazioni, vedere "Accesso alla scheda del controller" a pagina 27.

3 Rimuovere il disco fisso della stampante.

Nota: È necessario rimuovere il disco fisso prima di installare un ISP.

a Scollegare il cavo di interfaccia del disco fisso dalla scheda del controller.

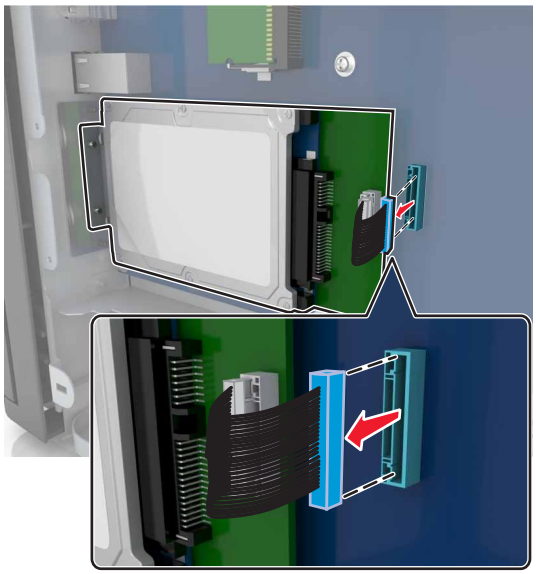

b Rimuovere le viti che fissano il disco fisso.

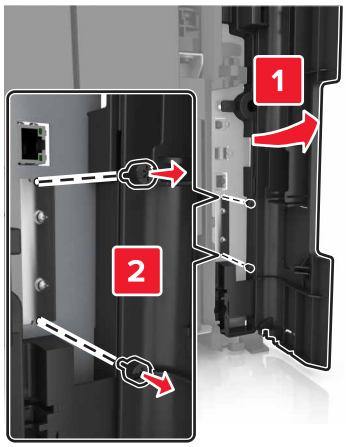

c Rimuovere il disco fisso.

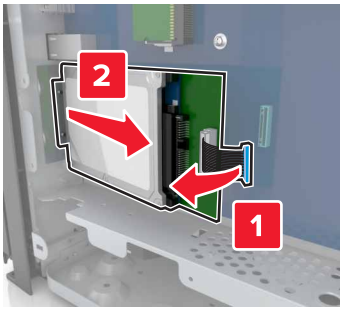

4 Installare l'ISP nella stessa posizione in cui si trovava il disco fisso sulla scheda del controller.

a Allineare i perni della staffa in plastica ai fori sull'alloggiamento della scheda del controller, quindi premere la staffa sull'alloggiamento fino a farla *scattare* in posizione.

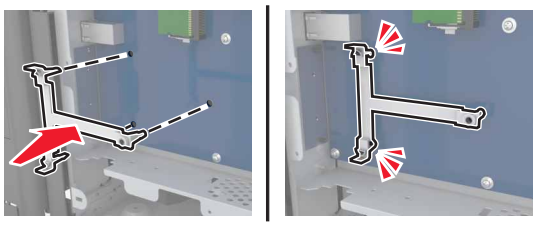

b Installare l'ISP sulla staffa.

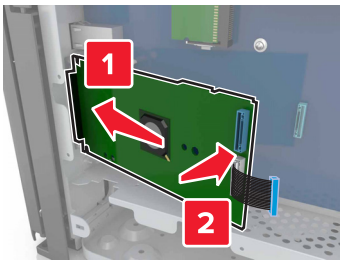

c Utilizzare la vite fornita per fissare la staffa all'ISP.

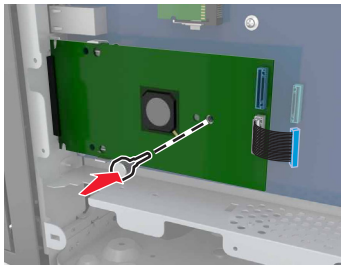

5 Fissare la staffa di montaggio dell'ISP all'alloggiamento della scheda del controller con le viti.

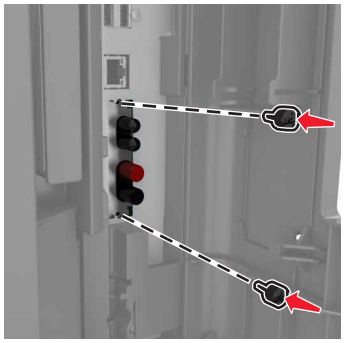

6 Rimuovere la vite che fissa la staffa di montaggio del disco fisso al disco fisso, quindi rimuovere la staffa.

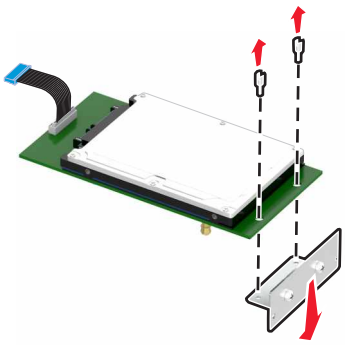

7 Allineare i distanziali del disco fisso ai fori sull'ISP, quindi abbassare il disco fisso finché i distanziali non *scattano* in posizione.

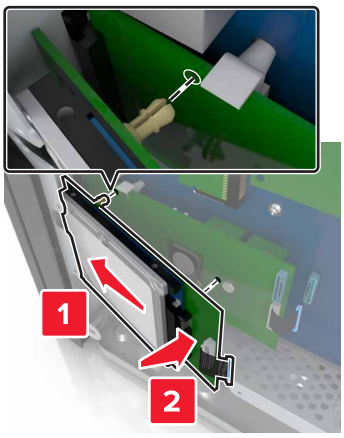

8 Inserire la spina del cavo di interfaccia del disco fisso nel connettore sull'ISP, quindi collegare il cavo di interfaccia della soluzione ISP nella presa della scheda del controller.

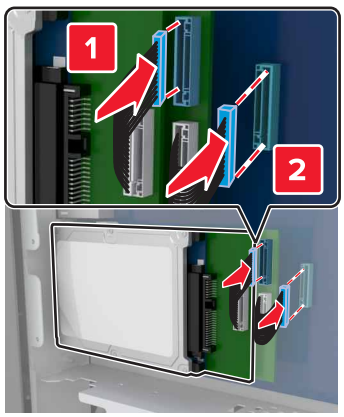

Rimozione del disco fisso della stampante

Nota: Utilizzare il cacciavite situato all'interno dello sportello frontale inferiore della stampante.

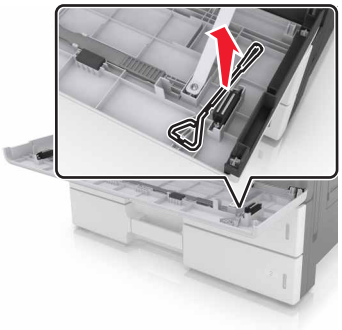

ATTENZIONE - PERICOLO DI SCOSSE ELETTRICHE: se si accede alla scheda del controller o si installano dispositivi di memoria o hardware opzionali dopo aver configurato la stampante, prima di continuare, spegnere la stampante e scollegare il cavo di alimentazione dalla presa elettrica. Spegnere gli eventuali dispositivi collegati alla stampante e scollegare tutti i cavi della stampante.

Attenzione - Possibili danni: I componenti elettronici della scheda del controller vengono facilmente danneggiati dall'elettricità statica. Prima di toccare un componente o connettore elettronico della scheda del controller, toccare una superficie metallica.

1. Accedere alla scheda del controller.

   Per ulteriori informazioni, vedere "Accesso alla scheda del controller" a pagina 27.

2. Scollegare il cavo di interfaccia del disco fisso dalla scheda del controller, mantenendo il cavo collegato al disco fisso della stampante. Per scollegare il cavo, premere la linguetta della presa del cavo di interfaccia per rilasciare il gancio prima di estrarre il cavo.

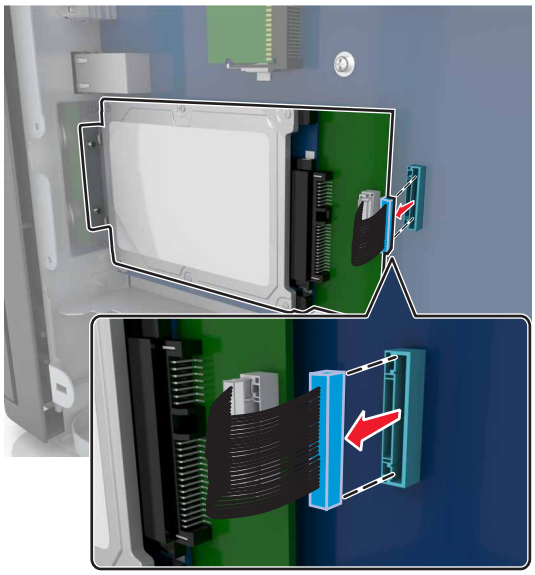

3. Rimuovere le viti che tengono in posizione il disco fisso.

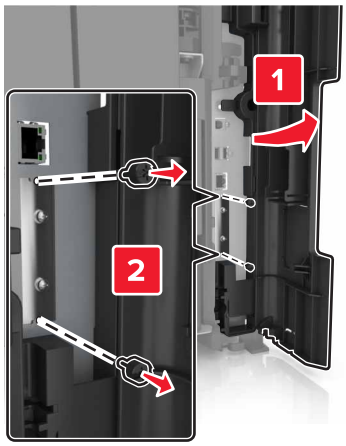

4 Rimuovere il disco fisso.

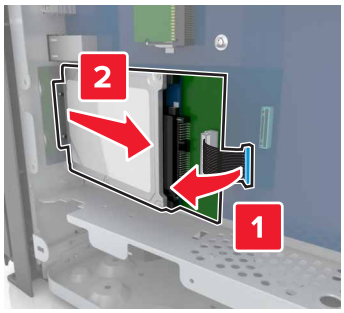

Installazione delle opzioni hardware

Ordine di installazione

ATTENZIONE - PERICOLO DI LESIONI: la stampante pesa più di 18 kg e richiede due o più persone esperte per essere spostata in modo sicuro.

ATTENZIONE - PERICOLO DI RIBALTAMENTO: Le configurazioni con montaggio su pavimento richiedono un mobile aggiuntivo per la stabilità. Se si usano più opzioni di alimentazione, è necessario utilizzare un supporto stampante oppure una base stampante. Se è stata acquistata una stampante multifunzione (MFP) in grado di eseguire operazioni di acquisizione, copia e invio di fax, potrebbero occorrere opzioni aggiuntive. Per ulteriori informazioni, visitare il sito Web **www.lexmark.com/multifunctionprinters**.

ATTENZIONE - PERICOLO DI SCOSSE ELETTRICHE: se si accede alla scheda del controller o si installano dispositivi di memoria o hardware opzionali dopo aver configurato la stampante, prima di continuare, spegnere la stampante e scollegare il cavo di alimentazione dalla presa elettrica. Spegnere gli eventuali dispositivi collegati alla stampante e scollegare tutti i cavi della stampante.

Installare la stampante e qualsiasi opzione acquistata nell'ordine descritto di seguito:

- 2 vassoi opzionali da 500 fogli o vassoio da 2500 fogli
- Stampante
- Fascicolatore della cucitrice

  Nota: Questa opzione è supportata solo nei modelli di stampante selezionati.
- Fascicolatore della cucitrice con perforazione o fascicolatore per opuscoli
- Vassoio opzionale da 3000 fogli

Nota: Il fascicolatore della cucitrice non è supportato se è installato un altro tipo di fascicolatore. Per ulteriori informazioni sull'installazione del fascicolatore e dei vassoi opzionali, vedere il foglio di istruzioni fornito con l'opzione scelta.

Installazione del vassoio opzionale

Note:

- Per informazioni sull'installazione del vassoio da 3.000 fogli opzionale, vedere il foglio di istruzioni che accompagna l'opzione.
- Utilizzare il cacciavite situato all'interno dello sportello frontale inferiore della stampante.

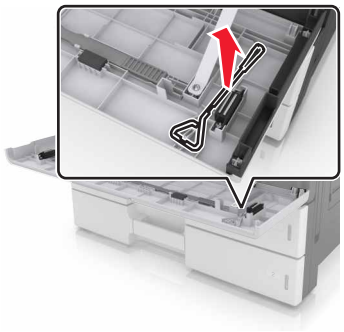

ATTENZIONE - PERICOLO DI LESIONI: La stampante pesa più di 18 kg e richiede due o più persone esperte per essere spostata in modo sicuro.

ATTENZIONE - PERICOLO DI SCOSSE ELETTRICHE: se si accede alla scheda del controller o si installano dispositivi di memoria o hardware opzionali dopo aver configurato la stampante, prima di continuare, spegnere la stampante e scollegare il cavo di alimentazione dalla presa elettrica. Spegnere gli eventuali dispositivi collegati alla stampante e scollegare tutti i cavi della stampante.

ATTENZIONE - PERICOLO DI RIBALTAMENTO: Le configurazioni con montaggio su pavimento richiedono un mobile aggiuntivo per la stabilità. Se si usano più opzioni di alimentazione, è necessario utilizzare un supporto stampante oppure una base stampante. Se è stata acquistata una stampante multifunzione (MFP) in grado di eseguire operazioni di acquisizione, copia e invio di fax, potrebbero occorrere opzioni aggiuntive. Per ulteriori informazioni, visitare il sito Web **www.lexmark.com/multifunctionprinters**.

I vassoi opzionali vengono forniti con i seguenti accessori:

Nome accessorio	Quantità
Base stabilizzante	2
Morsetto di bloccaggio	3

Nome accessorio	Quantità
Staffa in metallo	1
Vite 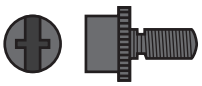	5

1 Spegnere la stampante.

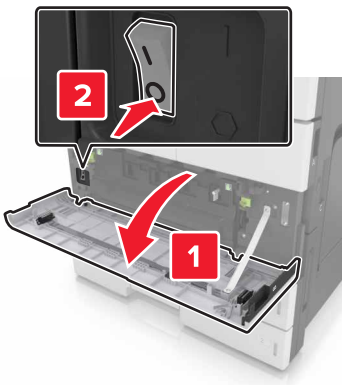

2 Scollegare il cavo di alimentazione dalla presa elettrica e dalla stampante.

3 Estrarre il vassoio opzionale dalla confezione e rimuovere tutto il materiale di imballaggio.

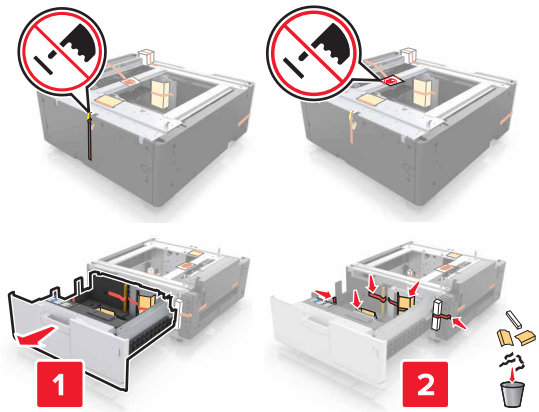

4 Collegare la base stabilizzante al vassoio opzionale.

Nota: Accertarsi che la base *scatti* in posizione.

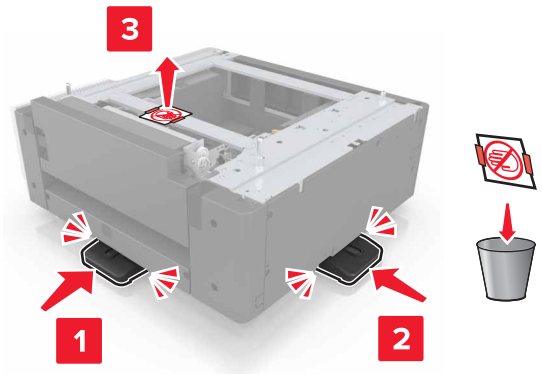

5 Rimuovere il coperchio del connettore dalla stampante.

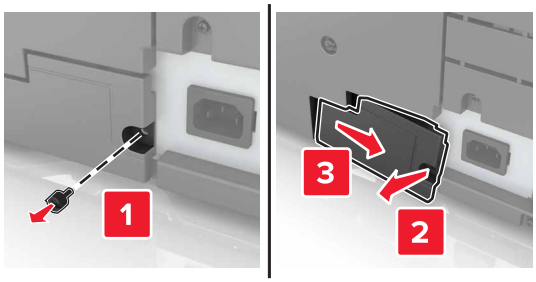

6 Sollevare la stampante utilizzando le maniglie sui lati.

ATTENZIONE - PERICOLO DI LESIONI: La stampante pesa più di 18 kg e richiede due o più persone esperte per essere spostata in modo sicuro.

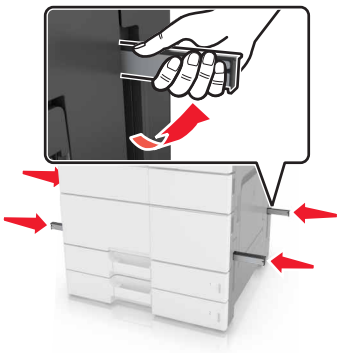

7 Allineare la stampante al vassoio e abbassare la stampante fino a bloccarla in posizione.

8 Rimuovere il nastro dai connettori, quindi collegare i connettori alle prese della stampante.

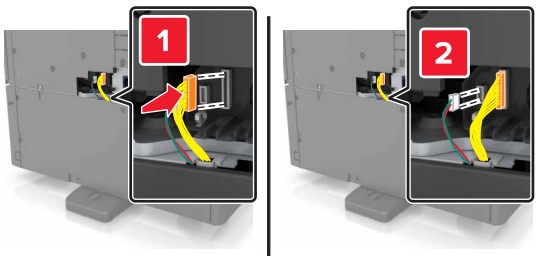

9 Aprire i vassoi 2 e 3.

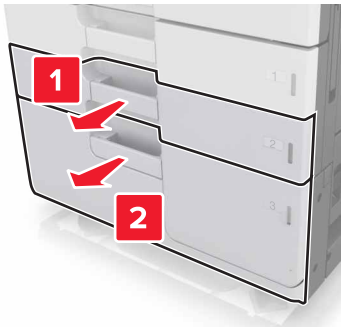

10 Fissare il vassoio alla stampante tramite i morsetti di bloccaggio e la staffa di metallo.

- Indietro

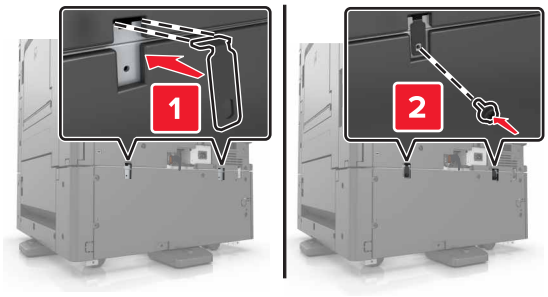

- Anteriore

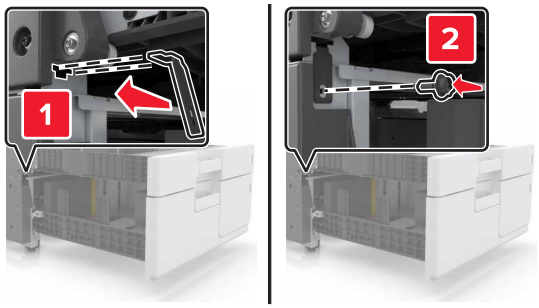

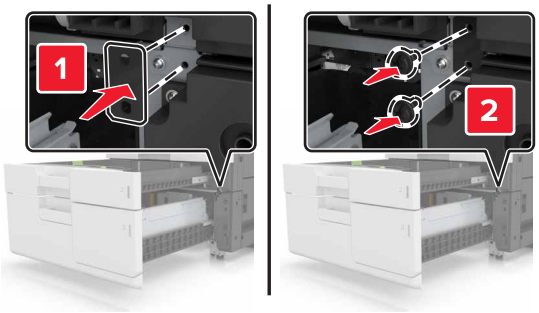

11 Reinstallare il coperchio del connettore.

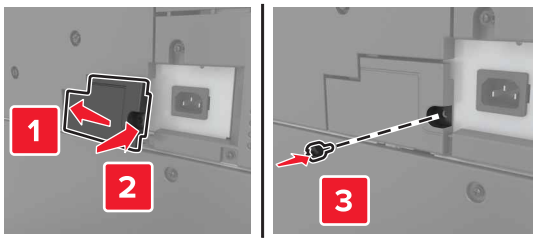

12 Collegare il cavo di alimentazione alla stampante e alla presa elettrica.

13 Accendere la stampante.

14 Configurare il software della stampante affinché riconosca il vassoio opzionale. Per ulteriori informazioni, vedere "Aggiunta delle opzioni disponibili nel driver di stampa" a pagina 45.

Collegamento dei cavi

ATTENZIONE - PERICOLO DI LESIONI: in caso di temporali non utilizzare la funzione fax, non installare questo prodotto né effettuare i collegamenti elettrici o dei cavi, ad esempio la funzione fax, il cavo di alimentazione o del telefono.

Collegare la stampante al computer tramite un cavo USB o alla rete tramite un cavo Ethernet.

Accertarsi che:

- Il simbolo sul cavo coincida con il simbolo USB sulla stampante
- Alla porta Ethernet sia collegato il cavo Ethernet appropriato

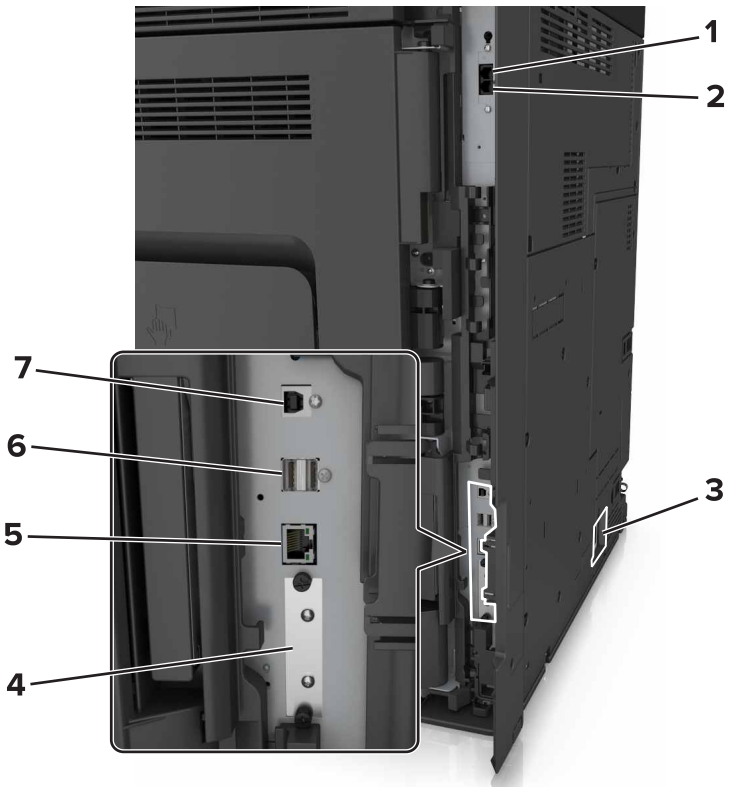

	Usare	A
1	Porta EXT	Collegare periferiche aggiuntive (telefono o segreteria telefonica) alla stampante e alla linea telefonica. Utilizzare questa porta se non si dispone di una linea fax dedicata per la stampante e se questo metodo di connessione è supportato nel paese in cui si opera. **Nota:** Rimuovere il sigillo per accedere alla porta.
2	Porta LINE	Collegare la stampante a una linea telefonica attiva tramite una presa a muro standard (RJ-11), un filtro DSL o un adattatore VoIP o qualsiasi altro adattatore che consente di accedere alla linea telefonica per inviare e ricevere fax.

	Usare	A
3	Socket del cavo di alimentazione della stampante	Collegare la stampante a una presa elettrica dotata di messa a terra.
4	Porta ISP (Internal Solutions Port) o connettore del disco fisso della stampante **Nota:** Se la stampante supporta connessioni wireless, l'antenna wireless viene collegata qui.	Collegare un ISP o un disco fisso della stampante.
5	porta Ethernet	Collegare la stampante a una rete.
6	Porte USB	Collegare una tastiera.
7	Porta USB della stampante	Collegare la stampante a un computer.

Attenzione - Possibili danni: Non toccare il cavo USB, eventuali schede di rete wireless o la stampante nell'area mostrata mentre è in corso la stampa. Potrebbe verificarsi una perdita dei dati o un malfunzionamento.

Impostazione del software della stampante

Installazione della stampante

1. Ottenere una copia del pacchetto del programma di installazione del software.
2. Eseguire il programma di installazione, quindi seguire le istruzioni visualizzate sullo schermo del computer.
3. Per gli utenti Macintosh, aggiungere la stampante.

   Nota: Visualizzare l'indirizzo IP della stampante nella sezione TCP/IP del menu Rete/Porte.

Aggiunta delle opzioni disponibili nel driver di stampa

Per gli utenti Windows

1. Aprire la cartella delle stampanti.
2. Selezionare la stampante che si desidera aggiornare, quindi effettuare le seguenti operazioni:
   - Per Windows 7 o versioni successive, selezionare **Proprietà stampante**.
   - Per le versioni precedenti, selezionare **Proprietà**.
3. Selezionare la scheda Configurazione, quindi selezionare **Aggiorna ora - Richiedi stampante**.
4. Applicare le modifiche.

Per gli utenti Macintosh

1. Da Preferenze di sistema nel menu Apple, trovare la stampante, quindi selezionare **Opzioni e materiali di consumo**.
2. Accedere all'elenco delle opzioni hardware, quindi aggiungere le opzioni installate.

3 Applicare le modifiche.

Collegamento in rete

Note:

- Acquistare una scheda di rete wireless MarkNet N8350 prima di configurare la stampante su una rete wireless. Per informazioni sull'installazione della scheda di rete wireless, vedere il foglio di configurazione fornito con la scheda.
- L'SSID (Service Set ID) è un nome assegnato a una rete wireless. WEP (Wired Equivalent Privacy), WPA (Wi-Fi Protected Access) e WPA2 sono tipi di protezione utilizzati in una rete.

Preparazione alla configurazione della stampante in una rete Ethernet

Per configurare la stampante per la connessione a una rete Ethernet, organizzare le seguenti informazioni prima di iniziare:

Nota: se la rete assegna automaticamente gli indirizzi IP ai computer e alle stampanti, continuare con l'installazione della stampante.

- Un indirizzo IP univoco valido per la stampante da utilizzare nella rete
- Il gateway della rete
- La maschera di rete
- Un nome attribuito alla stampante (opzionale)

  Nota: un nome attribuito alla stampante semplifica l'identificazione della stampante nella rete. È possibile scegliere di utilizzare il nome attribuito predefinito della stampante o assegnare un nome che è più facile ricordare.

Sarà necessario un cavo Ethernet per collegare la stampante alla rete e una porta disponibile in cui sia possibile collegare fisicamente la stampante alla rete. Utilizzare un cavo di rete nuovo se possibile per evitare potenziali problemi dovuti a un cavo danneggiato.

Preparazione alla configurazione della stampante in una rete wireless

Note:

- Accertarsi che la scheda di rete wireless sia installata nella stampante e funzioni correttamente. Per ulteriori informazioni, consultare il foglio di istruzioni in dotazione con l'adattatore di rete wireless.
- Verificare che il punto di accesso (router wireless) sia attivato e funzioni correttamente.

Assicurarsi che le seguenti informazioni siano disponibili prima di configurare la stampante in una rete wireless:

- **SSID**: l'SSID viene anche definito come nome della rete.
- **Modalità wireless (o modalità di rete)**: la modalità sarà infrastruttura o ad hoc.
- **Canale (per reti ad hoc)**: il valore predefinito del canale è Automatico per le reti di infrastruttura.

  Anche alcune reti ad hoc richiederanno l'impostazione automatica. Se non si è certi del canale da selezionare, contattare il tecnico del supporto di sistema.

- **Metodo di protezione**: esistono quattro opzioni di base per il metodo di protezione:
  - chiave WEP

    Se la rete utilizza più chiavi WEP, immetterne fino a quattro negli spazi forniti. Selezionare la chiave attualmente in uso nella rete scegliendo Chiave di trasmissione WEP predefinita.
  - Chiave precondivisa o passphrase WPA o WPA2

    WPA include la codifica come livello di protezione aggiuntivo. Le opzioni sono AES o TKIP. La codifica deve essere impostata per lo stesso tipo nel router e nella stampante altrimenti la stampante non sarà in grado di comunicare in rete.
  - 802.1x-RADIUS

    Se si sta installando la stampante su una rete 802.1X, potrebbero essere necessarie le seguenti informazioni:
    - Tipo di autenticazione
    - Tipo di autenticazione interna
    - Nome utente e password 802.1X
    - Certificati
  - Nessuna protezione

    Se la rete wireless non utilizza alcun tipo di protezione, non si disporrà delle informazioni sulla protezione.

    Nota: non si consiglia di utilizzare una rete wireless non protetta.

Note:

- Se non si conosce l'SSID della rete a cui è collegato il computer, avviare l'utilità wireless della scheda di rete del computer e cercare il nome di rete. Se non si riesce a trovare l'SSID o le informazioni di protezione della rete, vedere la documentazione fornita con il punto di accesso wireless o rivolgersi al responsabile dell'assistenza del sistema.
- per ottenere la chiave condivisao la passphrase WPA/WPA2 per la rete wireless, consultare la documentazione fornita con il punto di accesso, la pagina di Embedded Web Server relativa ad esso o rivolgersi al responsabile dell'assistenza del sistema.

Connessione della stampante con Configurazione guidata wireless

Prima di iniziare, accertarsi delle seguenti condizioni:

- La scheda di rete wireless sia installata nella stampante e funzioni correttamente. Per ulteriori informazioni, consultare il foglio di istruzioni in dotazione con l'adattatore di rete wireless.
- Il cavo Ethernet è scollegato dalla stampante.
- La scheda NIC è impostata su Auto. Per impostare questo su Auto, selezionare:

  > **Rete/Porte** > **NIC attiva** > **Auto** > **Inoltra**

Nota: Spegnere la stampante, attendere circa cinque secondi e riaccenderla.

1. Sul pannello di controllo della stampante, visualizzare:

   > **Rete/Porte** > **Rete [x]** > **Impostazione rete [x]** > **Wireless** > **Configurazione connessione wireless**
2. Selezionare una configurazione della connessione wireless.

Utilizzare	Per
Cerca reti	Mostrare le connessioni wireless disponibili. **Nota:** Questa voce di menu mostra tutti gli SSID protetti o non protetti trasmessi.
Immettere il nome di rete	Immettere manualmente l´SSID. **Nota:** Verificare che venga inserito l´SSID corretto.
Wi-Fi Protected Setup	Connettere la stampante a una rete wireless tramite Wi-Fi Protected Setup.

3 Seguire le istruzioni visualizzate sul display della stampante.

Connessione della stampante a una rete wireless tramite Wi-Fi Protected Setup

Prima di iniziare, accertarsi delle seguenti condizioni:

- Il punto di accesso (router wireless) sia certificato o compatibile con Wi-Fi Protected Setup (WPS). Per ulteriori informazioni, consultare la documentazione fornita con il punto di accesso.
- La scheda di rete wireless installata sulla stampante è collegata e funziona correttamente. Per ulteriori informazioni, vedere il foglio di istruzioni che accompagna l´adattatore di rete wireless.

Uso del metodo di configurazione a pulsanti

1 Sul pannello di controllo della stampante, visualizzare:

> **Rete/Porte** > **Rete [x]** > **Impostazione rete [x]** > **Wireless** > **Configurazione connessione wireless** > **Wi-Fi Protected Setup** > **Avvia metodo a pulsante**

2 Seguire le istruzioni visualizzate sul display della stampante.

Uso del metodo PIN

1 Sul pannello di controllo della stampante, visualizzare:

> **Rete/Porte** > **Rete [x]** > **Impostazione rete [x]** > **Wireless** > **Configurazione connessione wireless** > **Wi-Fi Protected Setup** > **Avvia metodo PIN**

2 Copiare il PIN WPS di 8 cifre.

3 Aprire un browser Web e immettere l'indirizzo IP del punto di accesso nel campo dell'indirizzo.

Note:

- L'indirizzo IP è composto da quattro serie di numeri separati da punti, per esempio 123.123.123.123.
- Se si utilizza un server proxy, disattivarlo temporaneamente per caricare correttamente la pagina Web.

4 Accedere alle impostazioni WPS. Per ulteriori informazioni, consultare la documentazione fornita con il punto di accesso.

5 Immettere il PIN a otto cifre, quindi salvare l´impostazione.

Collegamento della stampante a una rete wireless mediante Embedded Web Server

Prima di iniziare, accertarsi delle seguenti condizioni:

- La stampante è collegata temporaneamente a una rete Ethernet.
- Nella stampante è installato un adattatore di rete wireless che funziona correttamente. Per ulteriori informazioni, consultare il foglio di istruzioni in dotazione con l'adattatore di rete wireless.

1. Aprire un browser Web e immettere l'indirizzo IP della stampante nel relativo campo.

   Note:

   - Visualizzare l'indirizzo IP della stampante sul pannello di controllo della stampante. L'indirizzo IP è composto da quattro serie di numeri separati da punti, ad esempio 123.123.123.123.
   - Se si utilizza un server proxy, disattivarlo temporaneamente per caricare correttamente la pagina Web.

2. Fare clic su **Impostazioni** > **Rete/Porte** > **Wireless**.
3. Modificare le impostazioni affinché corrispondano a quelle del punto di accesso (router wireless).

   Nota: accertarsi di immettere l´SSID, metodo di protezione, la chiave precondivisa o la frase chiave, la modalità di rete e il canale corretti.

4. Fare clic su **Inoltra**.
5. Spegnere la stampante, quindi scollegare il cavo Ethernet. Attendere quindi almeno 5 secondi, quindi riaccendere la stampante.
6. Per verificare se la stampante è collegata in rete, stampare una pagina delle impostazioni di rete. Quindi nella sezione Scheda di rete [x], controllare se lo stato è Collegata.

Modifica delle impostazioni della porta dopo l'installazione di una porta ISP (Internal Solutions Port)

Note:

- Se la stampante dispone di un indirizzo IP statico, non modificare la configurazione.
- Se i computer sono configurati in modo da utilizzare il nome di rete al posto di un indirizzo IP, non modificare la configurazione.
- Se si sta aggiungendo una porta ISP wireless a una stampante precedentemente configurata per una connessione Ethernet, disconnettere la stampante dalla rete Ethernet.

Per gli utenti Windows

1. Aprire la cartella delle stampanti.
2. Dal menu di scelta rapida della stampante con il nuovo ISP, aprire le proprietà della stampante.
3. Configurare la porta dall'elenco.
4. Aggiornare l'indirizzo IP.
5. Applicare le modifiche.

Per gli utenti Macintosh

1 Da Preferenze di sistema nel menu Apple, sfogliare fino all'elenco di stampanti, quindi selezionare **+** > **IP**.
2 Digitare l'indirizzo IP nel relativo campo.
3 Applicare le modifiche.

Impostazione della stampa seriale (solo Windows)

1 Impostare i parametri nella stampante.
   a Dal pannello di controllo della stampante, spostarsi nel menu delle impostazioni della porta.
   b Individuare il menu relativo alle impostazioni della porta seriale e modificare le impostazioni, se necessario.
   c Applicare le modifiche.
2 Dal computer, aprire la cartella Stampanti, quindi selezionare quella in uso.
3 Aprire le proprietà della stampante, quindi selezionare dall'elenco la porta COM.
4 Impostare i parametri della porta COM in Gestione periferiche.

Note:

- La stampa seriale riduce la velocità di stampa.
- Assicurarsi che il cavo seriale sia collegato alla porta seriale della stampante.

Verifica della configurazione della stampante

Stampa della pagina delle impostazioni dei menu

Dalla schermata iniziale, selezionare:

> **Report** > **Pagina impostazioni menu**

Stampa di una pagina di configurazione di rete

Se la stampante è collegata a una rete, stampare una pagina delle impostazioni di rete per verificare la connessione di rete. In questa pagina sono contenute anche importanti informazioni relative alla configurazione per la stampa in rete.

1 Dalla schermata iniziale, selezionare:

   > **Report** > **Pagina impostazioni rete**
2 Nella prima sezione della pagina delle impostazioni di rete verificare che lo stato della stampante sia **`Collegata`**.

   Se lo stato è **`Non collegata`**, è possibile che il connettore LAN non sia attivo o che il cavo di rete non funzioni correttamente. Rivolgersi a un addetto al supporto tecnico, quindi stampare un'altra pagina delle impostazioni di rete.

Caricamento della carta e dei supporti speciali

La selezione e la gestione della carta e dei supporti speciali determina l'affidabilità della stampa dei documenti. Per ulteriori informazioni, vedere "Come evitare gli inceppamenti" a pagina 241 e "Conservazione della carta" a pagina 63.

Impostazione del tipo e del formato carta

Dalla schermata iniziale, selezionare:

> **Menu Carta** > **Formato/Tipo carta** > selezionare un vassoio > selezionare il formato o il tipo di carta > **Invia**

Configurazione delle impostazioni di dimensione carta Universale

Il formato carta Universale viene definito dall'utente e consente di stampare con formati carta non preimpostati nei menu della stampante.

1. Dalla schermata iniziale, selezionare:

   > **Menu carta** > **Impostazione universale**

2. Selezionare un'unità di misura, quindi impostare la larghezza e l'altezza verticali.
3. Applicare le modifiche.

Caricamento dei vassoi

ATTENZIONE - PERICOLO DI LESIONI: per ridurre il rischio di instabilità dell'apparecchiatura, caricare ogni vassoio separatamente. Tenere tutti i vassoi chiusi per quando necessario.

1. Estrarre il vassoio.

   Nota: non rimuovere i vassoi durante i processi di stampa o quando sul display della stampante viene visualizzato il messaggio **`Occupata`**. Ciò potrebbe causare un inceppamento della carta.

2 Premere e far scorrere le guide della carta nella posizione corretta per il formato di carta caricato.

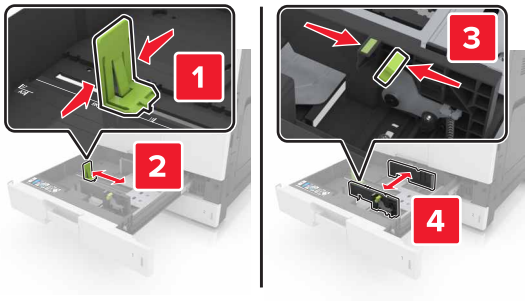

Nota: utilizzare gli indicatori nella parte inferiore del vassoio per posizionare le guide.

3 Flettere i fogli avanti e indietro in modo da separarli, quindi aprirli a ventaglio. Non piegare o sgualcire la carta. Allineare i bordi su una superficie piana.

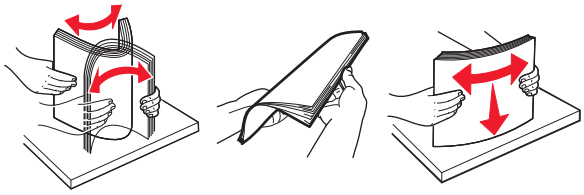

4 Caricare la risma di carta con il lato di stampa rivolto verso l'alto.

Note:

- Caricare il lato di stampa rivolto verso il basso per la stampa fronte/retro.
- Caricare la carta perforata con i fori rivolti verso il lato anteriore o il lato sinistro del vassoio.
- Caricare la carta da lettera con l'intestazione sul lato sinistro del vassoio.
- Accertarsi che la carta non superi il limite massimo di caricamento indicato sul bordo del vassoio carta. Il caricamento eccessivo del vassoio può causare inceppamenti.

5 Inserire il vassoio.

6 Nel menu Carta del pannello di controllo, impostare il tipo e il formato carta in modo che corrispondano alla carta caricata nel vassoio.

Caricamento dell'alimentatore multiuso

1 Aprire l'alimentatore multiuso.

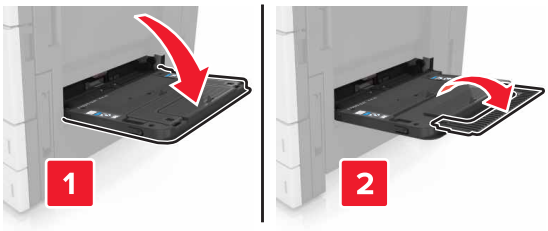

2 Regolare la guida in modo che corrisponda al formato della carta da caricare.

3 Flettere i fogli avanti e indietro in modo da separarli, quindi aprirli a ventaglio. Non piegare o sgualcire la carta. Allineare i bordi su una superficie piana.

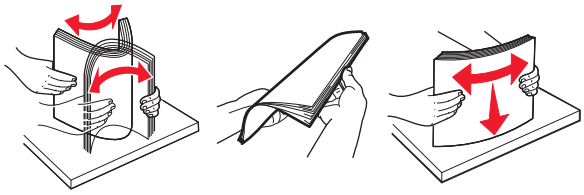

4 Caricare la carta.

- Caricare solo un formato e un tipo di carta.

Caricamento carta intestata

Senza fascicolatore opzionale	Con fascicolatore opzionale
Stampa su un lato **Nota:** Per orientamento a bordo lungo, caricare la carta intestata rivolta verso il basso, con l'intestazione sul lato sinistro dell'alimentatore.	Stampa su un lato **Nota:** Per orientamento a bordo lungo, caricare la carta intestata rivolta verso il basso, con l'intestazione sul lato destro dell'alimentatore.
Stampa su due lati **Nota:** Per orientamento a bordo lungo, caricare la carta intestata rivolta verso l'alto, con l'intestazione sul lato destro dell'alimentatore.	Stampa su due lati **Nota:** Per orientamento a bordo lungo, caricare la carta intestata rivolta verso l'alto, con l'intestazione sul lato sinistro dell'alimentatore.

Caricamento carta perforata

Stampa su un lato	Stampa su due lati

- Caricare le buste con l'aletta rivolta verso l'alto.

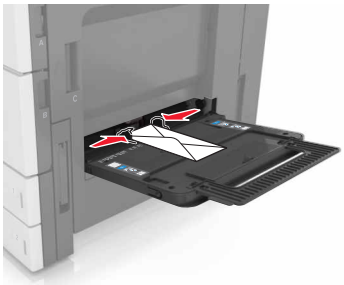

Attenzione - Possibili danni: non utilizzare buste preaffrancate e con graffette, ganci, finestre, rivestimenti patinati o autoadesivi. Tali buste possono danneggiare gravemente la stampante.

- Accertarsi che la carta non superi il limite massimo di caricamento. Il caricamento eccessivo del vassoio può causare inceppamenti.

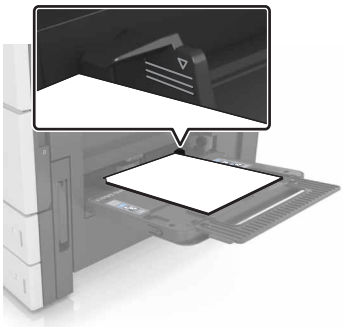

5 Nel menu Carta del pannello di controllo, impostare il tipo e il formato carta in modo che corrispondano alla carta caricata nell'alimentatore.

Collegamento e scollegamento dei vassoi

Collegamento e scollegamento dei vassoi

1 Aprire un browser Web e immettere l'indirizzo IP della stampante nel relativo campo.

Note:

- visualizzare l´indirizzo IP della stampante nella schermata iniziale della stampante. L'indirizzo IP è composto da quattro serie di numeri separati da punti, ad esempio 123,123.123,123.
- Se si utilizza un server proxy, disattivarlo temporaneamente per caricare correttamente la pagina Web.

2 Fare clic su **Impostazione** > **Menu Carta**.

3 Modificare le impostazioni relative al formato e al tipo di carta per i vassoi da collegare.

- Per collegare i vassoi, assicurarsi che il formato e il tipo di carta per il vassoio corrispondano a quelli dell'altro vassoio.
- Per scollegare i vassoi, assicurarsi che il formato e il tipo di carta per il vassoio *non* corrispondano a quelli dell'altro vassoio.

4 Fare clic su **Inoltra**.

Nota: è inoltre possibile modificare le impostazioni relative al formato e al tipo di carta mediante il pannello di controllo della stampante. Per ulteriori informazioni, vedere "Impostazione del tipo e del formato carta" a pagina 51.

Attenzione - Possibili danni: la carta caricata nel vassoio deve corrispondere al nome del tipo carta assegnato nella stampante. La temperatura dell'unità di fusione varia in base al tipo di carta specificato. Se le impostazioni non sono configurate correttamente, si potrebbero verificare problemi di stampa.

Creazione di un nome personalizzato per un tipo di carta

1 Dalla schermata iniziale, selezionare:

> **Menu Carta** > **Nomi personalizzati**

2 Digitare un nome del tipo di carta personalizzato, quindi applicare le modifiche.

3 Toccare **Tipi personalizzati**, quindi verificare che il nome personalizzato sia stato sostituito dal nuovo nome di tipo di carta personalizzato.

Assegnazione di un tipo di carta personalizzato

Uso di Embedded Web Server

Assegnare un nome del tipo di carta personalizzato a un vassoio quando si collegano o scollegano i vassoi.

1 Aprire un browser Web e immettere l'indirizzo IP della stampante nel relativo campo.

Note:

- visualizzare l´indirizzo IP della stampante nella schermata iniziale della stampante. L'indirizzo IP è composto da quattro serie di numeri separati da punti, ad esempio 123,123.123,123.
- Se si utilizza un server proxy, disattivarlo temporaneamente per caricare correttamente la pagina Web.

2 Fare clic su **Impostazioni** > **Menu Carta** > **Tipi personalizzati**.

3 Selezionare il nome di un tipo di carta personalizzato, quindi scegliere un tipo di carta.

Nota: Carta è il tipo di carta predefinito di fabbrica per tutti i nomi personalizzati definiti dall'utente.

4 Fare clic su **Inoltra**.

Uso del pannello di controllo della stampante

1 Dalla schermata iniziale, selezionare:

> **Menu Carta** > **Tipi personalizzati**

2 Selezionare il nome di un tipo di carta personalizzato, quindi scegliere un tipo di carta.

Nota: Carta è il tipo di carta predefinito di fabbrica per tutti i nomi personalizzati definiti dall'utente.

3 Toccare **Inoltra**.

Guida alla carta e ai supporti speciali

Note:

- Accertarsi che il formato, il tipo e il peso della carta siano impostati correttamente sul computer o sul pannello di controllo.
- Flettere, aprire a ventaglio e allineare i supporti speciali prima di caricarli.
- È possibile che la stampa venga eseguita a velocità ridotta per impedire che il fusore venga danneggiato.
- Per ulteriori informazioni su cartoncini ed etichette, vedere la *Card Stock & Label Guide* (solo in inglese) disponibile sul sito Web di Lexmark all'indirizzo **http://support.lexmark.com**.

Uso di supporti speciali

Suggerimenti sull'uso dei cartoncini

I cartoncini sono supporti speciali pesanti costituiti da un unico strato. Presentano diverse caratteristiche variabili, quali il contenuto di umidità, lo spessore e la grana, che possono influire notevolmente sulla qualità della stampa.

- Dal pannello di controllo della stampante, impostare dimensioni, tipo, grana e grammatura della carta nel relativo menu Carta, in modo che corrispondano al cartoncino caricato nel vassoio.
- Eseguire una stampa campione sui cartoncini che si desidera utilizzare prima di acquistarne grandi quantità.
- Specificare grana e grammatura della carta dalle impostazioni del vassoio in modo che corrispondano a quella caricata nel vassoio.
- L'uso di materiale prestampato, perforato e sgualcito può alterare notevolmente la qualità di stampa e causare problemi di alimentazione della carta o inceppamenti.
- Prima di caricare i cartoncini nel vassoio, flettere e aprire a ventaglio i cartoncini per separarli. Allineare i bordi su una superficie piana.

Suggerimenti sull'uso delle buste

- Nel menu Carta del pannello di controllo della stampante, impostare tipo, grana e grammatura della carta in modo che corrispondano alle buste caricate nel vassoio.
- Eseguire una stampa campione con le buste che si desidera utilizzare prima di acquistarne grandi quantità.
- Utilizzare buste destinate esclusivamente all'uso con stampanti laser.
- Per ottenere prestazioni ottimali, utilizzare buste di carta da 90 g/m^2 (24 libbre) o con contenuto di cotone fino al 25%.
- Utilizzare solo buste nuove e prive di difetti.
- Per ottimizzare le prestazioni della stampante e limitare il numero degli inceppamenti, non utilizzare buste:
  - eccessivamente curvate
  - incollate o difettose
  - con finestre, fori, perforazioni, ritagli o stampe in rilievo
  - con fermagli metallici, lacci o barre di rilegatura metalliche

  - ripiegate in modo complesso
  - con francobolli applicati
  - con parti adesive esposte quando la busta è chiusa
  - con gli angoli ripiegati
  - con rifiniture ruvide o ondulazioni
- Regolare le guide della larghezza in base alla larghezza delle buste.
- Prima di caricare le buste nel vassoio, flettere la risma di buste avanti e indietro in modo da separarle, quindi aprirle a ventaglio. Allineare i bordi su una superficie piana.

Nota: un alto tasso di umidità (oltre il 60%) in combinazione con le alte temperature raggiunte in fase di stampa potrebbe arricciare o sigillare le buste.

Suggerimenti relativi all'utilizzo delle etichette

- Nel menu Carta del pannello di controllo della stampante, impostare tipo, grana e grammatura della carta in modo che corrispondano alle etichette caricate nel vassoio.
- Eseguire una stampa campione con le etichette che si desidera utilizzare prima di acquistarne grandi quantità.
- Per ulteriori informazioni sulla stampa, le caratteristiche e la forma delle etichette, consultare la *Card Stock & Label Guide* (solo in inglese) disponibile sul sito Web Lexmark all'indirizzo **http://support.lexmark.com**.
- Utilizzare le etichette destinate esclusivamente all'uso con stampanti laser.
- Non utilizzare etichette contenenti protezioni lucide.
- Non utilizzare etichette con parti adesive esposte.
- Utilizzare fogli senza etichette mancanti. Se si utilizzano fogli non completi, le etichette restanti potrebbero sollevarsi durante la stampa e provocare inceppamenti. I fogli dai quali sono state staccate delle etichette potrebbero contaminare la stampante con l'adesivo e invalidare le garanzie della stampante e della relativa cartuccia di toner.
- Prima di caricare le etichette nel vassoio, flettere e aprire a ventaglio le etichette per separarle. Allineare i bordi su una superficie piana.

Suggerimenti relativi all'utilizzo della carta intestata

- Utilizzare carta intestata destinata esclusivamente all'uso con stampanti laser.
- Eseguire dei campioni di stampa prima di acquistare grandi quantità.
- Prima di caricare la carta intestata, flettere e aprire a ventaglio i fogli.
- Quando si esegue la stampa su carta intestata, prendere nota dell'orientamento delle pagine.

Origine	Stampa in corso	Lato con intestazione	Orientamento del foglio
Vassoi	Un lato	Verso l'alto	Caricare la carta con il bordo superiore del foglio verso la parte anteriore del vassoio.
	Su due lati	Verso il basso	Caricare la carta con il bordo superiore del foglio verso la parte anteriore del vassoio.

Origine	Stampa in corso	Lato con intestazione	Orientamento del foglio
Alimentatore &multiuso	Un lato	Verso il basso	Caricare la carta con il bordo superiore del foglio verso il lato sinistro.
	Su due lati	Verso l'alto	Caricare la carta con il bordo superiore del foglio verso il lato destro.

Suggerimenti sull'utilizzo dei lucidi

- Nel pannello di controllo della stampante, impostare tipo, grana e grammatura della carta nel relativo menu Carta in modo che corrispondano ai lucidi caricati nel vassoio.
- Eseguire una stampa di prova con i lucidi che si intende utilizzare prima di acquistarne grandi quantità.
- Utilizzare i lucidi destinati esclusivamente all'uso con stampanti laser.
- Per evitare problemi di qualità di stampa, non lasciare impronte sui lucidi.
- Prima di caricare i lucidi, flettere e aprire a ventaglio i fogli per evitare che aderiscano l'uno all'altro.
- Durante la stampa su grandi volumi di lucidi, accertarsi si stampare su un massimo di 20 lucidi alla volta con un intervallo di almeno tre minuti tra i diversi gruppi di lucidi per impedire che i lucidi aderiscano gli uni agli altri all'interno del raccoglitore. È possibile anche rimuovere i lucidi dal raccoglitore in gruppi di 20.

Istruzioni relative alla carta

Caratteristiche della carta

Le caratteristiche della carta descritte di seguito determinano la qualità e la riuscita della stampa; è opportuno considerare questi fattori prima di eseguire la stampa:

Peso

Nei vassoi della stampante è possibile inserire carta con peso compreso tra 60 e 256 g/m^2 (16-68 libbre) a grana lunga. Negli alimentatori mulituso è possibile inserire carta con peso compreso tra 60 e 256 g/m^2 (16-68 libbre) a grana lunga. La carta con peso inferiore a 60 g/m^2 (16 libbre) non presenta lo spessore necessario per una corretta alimentazione e può causare inceppamenti.

Nota: La stampa su due lati è supportata su carta di peso compreso tra 60 e 169 g/m^2 (16–45 libbre).

Arricciamento

L'arricciamento è la tendenza della carta a curvarsi ai bordi. Un arricciamento eccessivo può causare problemi di alimentazione. La carta può arricciarsi dopo il passaggio nella stampante, dove è esposta ad alte temperature. La conservazione della carta fuori dalla confezione in condizioni di calore, freddo, umidità o assenza di umidità, anche sul vassoio, può favorirne l'arricciamento prima della stampa e causare problemi di alimentazione.

Levigatezza

La levigatezza della carta influisce direttamente sulla qualità di stampa. Se la carta è troppo ruvida, il toner non si fonde correttamente con la carta. Se la carta è troppo levigata, è possibile che si verifichino problemi di alimentazione o di qualità di stampa. Utilizzare sempre carta i cui valori di levigatezza sono compresi tra 100 e 200 punti Sheffield.

Contenuto di umidità

La quantità di umidità presente nella carta influisce sia sulla qualità di stampa che sulla corretta alimentazione. Lasciare la carta nella confezione originale finché non viene utilizzata. In questo modo, si limita l'esposizione della carta a variazioni di umidità che possono comprometterne le prestazioni.

Conservare la carta nella confezione originale nello stesso ambiente della stampante per 24 - 48 ore prima di eseguire delle stampe. Prolungare il periodo di tempo di alcuni giorni se l'ambiente di conservazione o di trasporto è molto diverso da quello della stampante. La carta spessa può richiedere un periodo di condizionamento più lungo.

Direzione della grana

La grana è l'allineamento delle fibre di carta in un foglio. La grana può essere *lunga*, se segue la lunghezza del foglio, oppure *corta*, se segue la larghezza.

Per la carta di peso compreso tra 60 e 256 g/m^2 (16–68 libbre), è consigliato il tipo a grana lunga.

Contenuto di fibre

Generalmente, la carta xerografica di qualità è interamente composta di pasta di legno sottoposta a trattamenti chimici. Ciò le conferisce un elevato livello di stabilità, che comporta un minor numero di problemi di alimentazione e offre una migliore qualità di stampa. La carta che contiene fibre come il cotone possiede caratteristiche che possono causare problemi di gestione della carta stessa.

Scelta della carta

L'uso della carta appropriata consente di prevenire gli inceppamenti e assicura una stampa senza problemi.

Per evitare inceppamenti della carta e una scarsa qualità di stampa:

- Utilizzare *sempre* carta nuova, senza difetti.
- Prima di caricare la carta, identificare il lato di stampa consigliato. In genere, questa informazione è riportata sulla confezione della carta.
- *Non* utilizzare carta tagliata o rifilata a mano.
- *Non* utilizzare contemporaneamente supporti di formato, tipo o peso diverso nello stesso vassoio; ciò potrebbe causare inceppamenti.
- *Non* utilizzare carta patinata, a meno che non sia appositamente concepita per la stampa elettrofotografica.

Scelta dei moduli prestampati e della carta intestata

- Utilizzare la carta a grana lunga con peso compreso tra 60 e 256 g/m^2 (16-68 lb).
- Utilizzare solo moduli e carta intestata ottenuti con un processo di fotolitografia o di stampa a rilievo.
- Evitare tipi di carta con superfici ruvide o lavorate.
- Utilizzare inchiostri che non risentano dell'eventuale presenza di resina nel toner. Tra gli inchiostri che soddisfano tali requisiti sono solitamente compresi gli inchiostri stabilizzati per ossidazione od oleosi ma non quelli al lattice.
- Eseguire una stampa di prova sui moduli prestampati e la carta intestata che si desidera utilizzare prima di acquistarne grandi quantità. La prova serve a stabilire se l'inchiostro sul modulo prestampato o la carta intestata influisce sulla qualità di stampa.
- In caso di dubbio, contattare il fornitore della carta.

Uso di carta riciclata e di altri tipi di carta da ufficio

Come azienda sensibile ai problemi ambientali, Lexmark supporta l'uso di carta riciclata prodotta appositamente per l'uso con stampanti laser (elettrofotografiche).

Sebbene non sia possibile affermare che tutta la carta riciclata venga alimentata in modo adeguato, Lexmark esegue regolari test sui tipi di carta che rappresentano tipi di carta riciclata per copiatrici in rismette disponibili sul mercato globale. Questi test scientifici sono condotti con rigore e disciplina. Vengono presi in considerazione numerosi fattori sia separatamente che nel complesso, inclusi i seguenti elementi:

- Quantità di sostanze riciclate (Lexmark esegue test fino al 100% del contenuto di sostanze riciclate).
- Condizioni di temperatura e umidità (le camere di prova simulano i diversi tipi di clima in tutto il mondo).
- Contenuto di umidità (i tipi di carta per uso professionale devono contenere un basso tasso di umidità: 4–5%.)
- Resistenza alla flessione e un'adeguata rigidità indicano un'alimentazione ottimale nella stampante.
- Spessore (influisce sulla quantità di supporti che possono essere caricati in un vassoio)
- Ruvidezza della superficie (misurata in unità Sheffield, influisce sulla chiarezza di stampa e sulla corretta fusione del toner con la carta)
- Frizione della superficie (determina la facilità con cui possono essere separati i fogli)
- Grana e formazione (influiscono sull'arricciamento, che influenza anche il comportamento della carta quando passa all'interno della stampante)
- Luminosità e grana (aspetto esteriore)

I tipi di carta riciclata sono migliori rispetto ai precedenti, tuttavia, la quantità di contenuto riciclato in un tipo di carta influisce sul livello di controllo di sostanze estranee. Sebbene i tipi di carta riciclata siano un grande passo nella direzione di una stampa sensibile ai problemi ambientali, non sono perfetti. L'energia richiesta per sbiancare la carta e trattare gli additivi, ad esempio coloranti e "colla", spesso genera più emissioni di anidride carbonica rispetto alla normale produzione di carta. Tuttavia, l'uso di tipi di carta riciclata consente una migliore gestione delle risorse complessiva.

Lexmark si occupa dell'uso responsabile di carta in generale basato sulle valutazioni del ciclo di vita dei suoi prodotti. Per una migliore comprensione dell'impatto delle stampanti sull'ambiente, la società ha commissionato una serie di valutazioni del ciclo di vita e ha rilevato che la carta è stata identificata come responsabile principale (fino all'80%) di emissioni di anidride carbonica durante l'intera vita utile di una periferica (dalla progettazione fino al limite massimo di utilizzo). Questo è dovuto ai processi di produzione che prevedono un uso intensivo di energia richiesti per produrre carta.

Pertanto, Lexmark cerca di educare i clienti e i partner a ridurre al minimo l'impatto della carta. Utilizzare carta riciclata è un modo. Eliminare il consumo di carta eccessivo e non necessario è un altro. Lexmark dispone di metodi e strumenti adeguati per aiutare i clienti a ridurre al minimo i materiali di scarto della stampa e della copia. Inoltre, la società incoraggia l'acquisto di carta dei fornitori che dimostrano il loro impegno nelle pratiche di forestazione sostenibile.

Lexmark non sostiene fornitori specifici, sebbene venga mantenuto l'elenco di prodotti del convertitore per applicazioni speciali. Tuttavia, le seguenti linee guida per la scelta della carta consentiranno di ridurre l'impatto ambientale della stampa:

1. Ridurre al minimo il consumo di carta.
2. Essere selettivi in relazione all'origine della fibra di legno. Acquistare da fornitori che dispongono di certificazioni quali FSC (Forestry Stewardship Council) o PEFC (Program for the Endorsement of Forest Certification). Queste certificazioni garantiscono che il produttore di carta utilizza pasta di legno degli operatori del settore forestale che sfruttano pratiche di gestione e ripristino delle foreste sensibili ai problemi ambientali e sociali.

3 Scegliere la carta in base alle esigenze di stampa: carta certificata normale 75 o 80 g/m^2, carta meno pesante o carta riciclata.

Esempi di carta non adatta

I risultati dei test indicano che i seguenti tipi di carta sono a rischio per l'uso con stampanti laser:

- Carta sottoposta a trattamenti chimici utilizzati per eseguire copie senza carta carbone, detta anche *carta autocopiante*
- Carta prestampata con sostanze chimiche che potrebbero contaminare la stampante
- Carta prestampata che può alterarsi a causa della temperatura nell'unità di fusione della stampante
- Carta prestampata che richiede una registrazione (l'esatta indicazione dell'area di stampa sulla pagina) maggiore di ± 2,3 mm (± 0,9 pollici), ad esempio i moduli OCR (optical character recognition). In alcuni casi, per stampare correttamente su questi moduli, è possibile regolare la registrazione mediante l'applicazione software:
- Carta patinata (di qualità cancellabile), carta sintetica, carta termica
- Carta con bordi irregolari, ruvida, arricciata o con superficie lavorata
- Carta riciclata non conforme allo standard europeo EN12281:2002 (test europei).
- Carta di grammatura inferiore a 60 g/m^2 (16 libbre)
- Moduli o documenti composti da più parti

Per ulteriori informazioni su Lexmark, visitare il sito Web all'indirizzo **www.lexmark.com**. È possibile trovare informazioni generali correlate alla sostenibilità facendo clic sul collegamento relativo alla **sostenibilità ambientale**.

Conservazione della carta

Le seguenti istruzioni per la conservazione della carta consentono di evitare eventuali inceppamenti e di mantenere la qualità di stampa a un livello elevato:

- Per ottenere risultati ottimali, conservare la carta in un ambiente con temperatura di 21°C (70°F) e con umidità relativa del 40%. La maggior parte dei produttori di etichette consiglia di stampare in un ambiente con temperatura compresa tra 18 e 24°C (tra 65 e 75°F) e con umidità relativa compresa tra il 40 e il 60%.
- Conservare la carta nelle apposite confezioni, su uno scaffale o un ripiano anziché sul pavimento.
- Conservare le singole confezioni su una superficie piana.
- Non poggiare nulla sopra le confezioni della carta.
- Rimuovere la carta dalla scatola o dalla confezione solo quando è il momento di caricarla nella stampante. La scatola e la confezione consentono di mantenere la carta pulita, asciutta e piatta.

Tipi, formati e pesi supportati

Formati carta supportati dalla stampante

Dimensioni carta supportate dai vassoi o dall'alimentatore multiuso

Formato carta	Dimensioni	Vassoio standard da 500 fogli (Vassoio 1)	Vassoio standard da 500 fogli (Vassoio 2)	2 vassoi da 500 fogli	Vassoio da 2.500 fogli	Vassoio da 3.000 fogli	Alimentatore multiuso[3]	Stampa su due lati
A4	210 x 297 mm (8,3 x 11,7 pollici)	✓	✓	✓	✓[2]	✓[2]	✓[2]	✓
A5	148 x 210 mm (5,8 x 8,3 poll.)	✓[1]	✓[1]	✓[1]	X	X	✓	✓
A6	105 x 148 mm (4,1 x 5,8 pollici)	X	X	X	X	X	✓[1]	✓
JIS B5	182 x 257 mm (7,2 x 10,1 pollici)	✓	✓	✓	X	X	✓	✓
Letter	216 x 279 mm (8,5 x 11 pollici)	✓	✓	✓	✓[2]	✓[2]	✓	✓
Legal	216 x 356 mm (8,5 x 14 pollici)	✓	✓	✓	X	X	✓	✓
Executive	184 x 267 mm (7,3 x 10,5 poll.)	✓	✓	✓	X	X	✓	✓
JIS B4	257 x 364 mm (10,12 x 14,33 poll.)	✓	✓	✓	X	X	✓	✓
SRA3	320 x 450 mm (12,6 x 17,7 poll.)	X	✓[1]	X	X	X	✓[1]	✓
A3	297 x 420 mm (11,69 x 16,54 poll.)	✓	✓	✓	X	X	✓	✓
12 x 18	305 x 457 mm (12 x 18 poll.)	X	✓[1]	X	X	X	✓[1]	✓
11 x 17	279,4 x 431,8 mm (11 x 17 poll.)	✓	✓	✓	X	X	✓	✓
Oficio	216 x 340 mm (8,5 x 13,4 poll.)	✓	✓	✓	X	X	✓	✓

[1] Supportato solo con orientamento sul lato corto.

[2] Supportato solo con orientamento sul lato lungo.

[3] Supporta il formato senza *rilevamento automatico*.

[4] Supportato solo se la larghezza è compresa tra 139,7 mm (5,5 poll.) e 320 mm (12,6 poll.) e la lunghezza è compresa tra 148 mm (5,83 poll.) e 458 mm (18 poll.).

Nota: l'intestazione è supportata nell'alimentatore multiuso solo se la larghezza raggiunge i 296,9 mm (11,69 poll.) e la lunghezza 1.219,2 mm (48 poll.). Impostare il formato carta su Universale.

Formato carta	Dimensioni	Vassoio standard da 500 fogli (Vassoio 1)	Vassoio standard da 500 fogli (Vassoio 2)	2 vassoi da 500 fogli	Vassoio da 2.500 fogli	Vassoio da 3.000 fogli	Alimentatore multiuso[3]	Stampa su due lati
Folio	216 x 330 mm (8,5 x 13 poll.)	✓	✓	✓	X	X	✓	✓
Statement	140 x 216 mm (5,5 x 8,5 poll.)	✓[1]	✓[1]	✓[1]	X	X	✓	✓
Universal	Da 76,2 x 76,2 mm (3 x 3 poll.) a 320 x 1219,2 mm (12,6 x48 poll.)	✓	✓	✓	X	X	✓	✓[4]
Busta 7 3/4	98 x 191 mm (3,9 x 7,5 poll.)	X	X	X	X	X	✓	X
Busta 9	98 x 225 mm (3,9 x 8,9 poll.)	X	X	X	X	X	✓	X
Busta 10	105 x 241 mm (4,1 x 9,5 poll.)	X	X	X	X	X	✓	X
Busta DL	110 x 220 mm (4,3 x 8,7 pollici)	X	X	X	X	X	✓	X
Busta C5	162 x 229 mm (6,4 x 9 pollici)	X	X	X	X	X	✓	X
Busta B5	176 x 250 mm (6,9 x 9,8 pollici)	X	X	X	X	X	✓	X
Altre buste	Da 98 x 162 mm (3,9 x 6,3 poll.) fino a 176 x 250 mm (6,9 x 9,8 poll.)	X	X	X	X	X	✓	X

[1] Supportato solo con orientamento sul lato corto.

[2] Supportato solo con orientamento sul lato lungo.

[3] Supporta il formato senza *rilevamento automatico*.

[4] Supportato solo se la larghezza è compresa tra 139,7 mm (5,5 poll.) e 320 mm (12,6 poll.) e la lunghezza è compresa tra 148 mm (5,83 poll.) e 458 mm (18 poll.).

Nota: l'intestazione è supportata nell'alimentatore multiuso solo se la larghezza raggiunge i 296,9 mm (11,69 poll.) e la lunghezza 1.219,2 mm (48 poll.). Impostare il formato carta su Universale.

Formati di carta supportati dall'ADF e dal vetro dello scanner

Formato carta	Dimensioni	ADF	Vetro dello scanner
Biglietto da visita		X	✓[1,2]
3 x 5	76,2 x 127 mm (3 x 5 poll.)	X	✓[1,2]
4 x 6	101,6 x 152,4 mm (4 x 6 poll.)	✓[2]	✓[1,2]

[1] Supportato solo con orientamento sul lato corto.

[2] Supporta il formato senza *rilevamento automatico*.

Formato carta	Dimensioni	ADF	Vetro dello scanner
A4	210 x 297 mm (8,3 x 11,7 pollici)	✓	✓
A5	148 x 210 mm (5,8 x 8,3 poll.)	✓	✓[2]
A6	105 x 148 mm (4,1 x 5,8 pollici)	✓[1,2]	✓[1,2]
JIS B5	182 x 257 mm (7,2 x 10,1 pollici)	✓	✓
Letter	216 x 279 mm (8,5 x 11 pollici)	✓	✓
Legal	216 x 356 mm (8,5 x 14 pollici)	✓	✓
Executive	184 x 267 mm (7,3 x 10,5 poll.)	✓	✓
JIS B4	257 x 364 mm (10,12 x 14,33 poll.)	✓	✓
SRA3	320 x 450 mm (12,6 x 17,7 poll.)	X	X
A3	297 x 420 mm (11,69 x 16,54 poll.)	✓	✓
12 x 18	305 x 457 mm (12 x 18 poll.)	X	X
11 x 17	279,4 x 431,8 mm (11 x 17 poll.)	✓	✓
Oficio	216 x 340 mm (8,5 x 13,4 poll.)	✓[2]	✓[2]
Folio	216 x 330 mm (8,5 x 13 poll.)	✓	✓
Statement	140 x 216 mm (5,5 x 8,5 poll.)	✓	✓
Universal	Da 89 x 98,4 mm (3,50 x 3,87 poll.) a 297 x 431,8 mm (11,69 x 17,00 poll.)	✓[2]	✓[2]
Busta 7 3/4	98 x 191 mm (3,9 x 7,5 poll.)	X	X
Busta 9	98 x 225 mm (3,9 x 8,9 poll.)	X	X
Busta 10	105 x 241 mm (4,1 x 9,5 poll.)	X	X
Busta DL	110 x 220 mm (4,3 x 8,7 pollici)	X	X
Busta C5	162 x 229 mm (6,4 x 9 pollici)	X	X
Busta B5	176 x 250 mm (6,9 x 9,8 pollici)	X	X
Altre buste	Da 98 x 162 mm (3,9 x 6,3 poll.) fino a 176 x 250 mm (6,9 x 9,8 poll.)	X	X
Dimensione scansione personalizzata [x]		✓[2]	✓[2]

[1] Supportato solo con orientamento sul lato corto.

[2] Supporta il formato senza *rilevamento automatico*.

Tipi e pesi di carta supportati dalla stampante

Il motore della stampante supporta carta con peso compreso tra 60 e 256 g/m^2 (16–68 libbre).

Nota: Le etichette, i lucidi, le buste e i cartoncini vengono sempre stampati a velocità ridotta.

Tipo di carta	Vassoio standard da 500 fogli (Vassoio 1)	Vassoio standard da 500 fogli (Vassoio 2)	2 vassoi da 500 fogli	Vassoio da 2.500 fogli	Vassoio da 3.000 fogli	Alimentatore &multiuso	ADF	Scanner
Carta normale[1]	✓	✓	✓	✓	✓	✓	✓	✓
Cartoncino[1]	✓	✓	✓	✓	✓	✓	✓	✓
Lucidi[2]	X	X	X	X	X	✓	✓	✓
Riciclata[1]	✓	✓	✓	✓	✓	✓	✓	✓
Lucida[1]	✓	✓	✓	✓	✓	✓	✓	✓
Lucida pesante[1]	✓	✓	✓	✓	✓	✓	✓	✓
Etichette	X	X	X	X	X	✓	✓	✓
Etichetta vinilica	X	X	X	X	X	X	✓	✓
Carta di qualità[1]	✓	✓	✓	✓	✓	✓	✓	✓
Busta	X	X	X	X	X	✓	✓	✓
Busta ruvida	X	X	X	X	X	✓	✓	✓
Carta intestata[1]	✓	✓	✓	✓	✓	✓	✓	✓
Prestampata[1]	✓	✓	✓	✓	✓	✓	✓	✓
Carta colorata[1]	✓	✓	✓	✓	✓	✓	✓	✓
Carta leggera[1]	✓	✓	✓	✓	✓	✓	✓	✓
Carta pesante[1]	✓	✓	✓	✓	✓	✓	✓	✓
Ruvida/cotone[1]	✓	✓	✓	✓	✓	✓	✓	✓
Tipo personalizzato[1]	✓	✓	✓	✓	✓	✓	✓	✓

[1] La carta è supportata per la stampa su due lati.

[2] Stampa su un massimo di 20 lucidi alla volta per impedire che aderiscano gli uni agli altri. Per ulteriori informazioni, vedere "Suggerimenti sull'utilizzo dei lucidi" a pagina 60.

Formati, tipi e pesi di carta supportati dai fascicolatori

Il motore della stampante supporta carta con peso compreso tra 60 e 256 g/m^2 (16–68 libbre).

Nota: Se è installato un fascicolatore, il raccoglitore standard del fascicolatore diventa il raccoglitore predefinito anche per i processi di stampa che non richiedono finitura.

Formati carta supportati

Formato carta	Fascicolatore della cucitrice	Raccoglitore del fascicolatore della cucitrice con perforazione 1	Raccoglitore del fascicolatore della cucitrice con perforazione 2	Fascicolatore per opuscoli
A6	√[3]	√[3]	X	X
A5	√[3]	√[3]	√[2]	X
JIS B5	√	√	√	X
JIS B4	√	√	√	√
Executive	√	√	√	X
Letter	√	√	√	√
A4	√	√	√	√
Legal	√	√[4]	√	√
12 x 18	√[1]	√[3]	√[1]	√
11 x 17	√	√	√	√
SRA3	√[1]	√[3]	√[1]	√
A3	√	√	√	√
Oficio	√[1]	√[3]	√[3]	X
Folio	√[1]	√[3]	√[3]	X
Statement	√[1]	√[3]	√[3]	X
Universal	√	√[3]	√[1]	√[5]

[1] La carta è supportata solo se il fascicolatore impila la carta ma non esegue alcuna cucitura o perforazione sulla carta.

[2] La carta è supportata solo se il fascicolatore impila ed esegue la cucitura sulla carta ma non la perforazione.

[3] La carta è supportata ma il fascicolatore non esegue l'impilatura, la cucitura o la perforazione.

[4] La carta è supportata solo per la perforazione a 2 fori.

[5] La carta è supportata solo se il formato è compreso tra 210 x 279,4 mm (8,27 x 11 poll.) e 320 x 457,2 mm (12,6 x 18 poll.).

Tipi di carta supportati

Tipo di carta	Fascicolatore della cucitrice	Fascicolatore della cucitrice con perforazione	Fascicolatore per opuscoli
Carta normale	√	√	√[5]
Cartoncino	√[2]	√	X
Lucidi[1]	√[2]	√[3]	X
Riciclata	√[2]	√	√[5]
Lucida	√[2]	√	√[5]
Lucida pesante	√[2]	√[4]	X
Etichette	√[2]	√[3]	X
Carta di qualità	√	√	√[5]
Busta	√[2]	√[3]	X
Busta ruvida	√[2]	√[3]	X
Intestata	√	√	√[5]
Prestampata	√	√	√[5]
Carta colorata	√	√	√[5]
Carta leggera	√	√	√[5]
Carta leggera	√[2]	√[4]	X
Carta ruvida/cotone	√[2]	√	X
Personalizzata	√	√	√[5]

[1] Stampa su un massimo di 20 lucidi alla volta per impedire che aderiscano gli uni agli altri. Per ulteriori informazioni, vedere "Suggerimenti sull'utilizzo dei lucidi" a pagina 60.

[2] La carta è supportata solo se il fascicolatore impila la carta ma non esegue la cucitura.

[3] La carta è supportata solo se il fascicolatore impila la carta ma non esegue alcuna cucitura o perforazione sulla carta.

[4] La carta è supportata solo se il fascicolatore esegue la perforazione o l'impilatura della carta ma non la cucitura.

[5] La carta è supportata solo se il fascicolatore esegue la cucitura o la piegatura della carta.

Stampa in corso

Stampa di moduli e di un documento

Stampa di moduli

Usare Moduli e Preferiti per accedere con rapidità e semplicità ai moduli utilizzati di frequente o ad altre informazioni che vengono regolarmente stampate. Prima di usare questa applicazione, è prima necessario configurarla sulla stampante. Per ulteriori informazioni, vedere "Configurazione di Moduli e preferiti" a pagina 22.

1. Dalla schermata iniziale, selezionare:

   Moduli e preferiti > selezionare il modulo dall'elenco > inserire il numero di copie > configurare le altre impostazioni

2. Applicare le modifiche.

Stampa da un computer

Nota: Per i supporti speciali, ad esempio etichette, cartoncini e buste, impostare il tipo e il formato della carta nella stampante prima di inviare il processo di stampa.

1. Con un documento aperto, fare clic su **File** > **Stampa**.
2. Se necessario, regolare le impostazioni.
3. Inviare il processo di stampa.

Regolazione dell'intensità del toner

1. Dalla schermata iniziale, selezionare:

   > **Impostazioni** > **Impostazioni di stampa** > **Menu Qualità**

2. Regolare l'impostazione dell'intensità del toner e salvare le modifiche.

Stampa da un'unità flash o da un dispositivo mobile

Stampa da un'unità flash

Note:

- Prima di stampare un file PDF cifrato, verrà richiesto di immettere la password del file nel pannello di controllo.
- Non è possibile stampare file per i quali non si possiedono autorizzazioni di stampa.

1 Inserire un'unità flash USB nella porta USB.

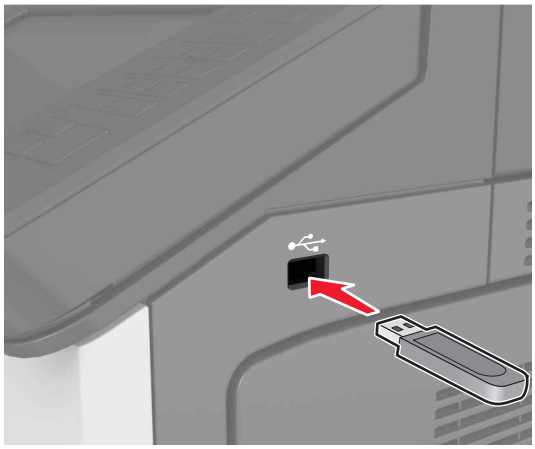

Note:

- Quando un'unità flash viene inserita, l'icona dell'unità flash viene visualizzata nella schermata iniziale della stampante.
- Se si inserisce l'unità flash USB quando la stampante richiede un intervento, ad esempio quando si è verificato un inceppamento, tale unità flash viene ignorata.
- Se si inserisce l'unità flash quando la stampante elabora altri processi di stampa, sul display della stampante viene visualizzato il messaggio **`Occupata`**. Dopo l'elaborazione degli altri processi, è possibile che sia necessario visualizzare l'elenco dei processi in attesa per stampare documenti dall'unità flash.

Attenzione - Possibili danni: non toccare la stampante o l'unità flash nell'area mostrata durante la stampa, la lettura o la scrittura da un dispositivo di memoria. Potrebbe verificarsi una perdita dei dati o un malfunzionamento.

2 Dal pannello di controllo della stampante, toccare il documento che si desidera stampare.

3 Specificare il numero di copie che si desidera stampare, quindi inviare il lavoro per la stampa.

Note:

- Non rimuovere l'unità flash USB dalla porta USB fino al termine della stampa.
- Se si lascia l'unità flash nella stampante dopo essere usciti dalla schermata iniziale del menu USB, toccare **Processi in attesa** nella schermata iniziale per stampare i file dall'unità flash.

Unità flash e tipi di file supportati

Note:

- Le unità flash USB ad alta velocità devono supportare lo standard Full-Speed. Le periferiche USB a bassa velocità non sono supportate.
- È necessario che le unità flash USB supportino il file system FAT (File Allocation Table). I dispositivi formattati con NTFS (New Technology File System) o qualsiasi altro tipo di file system non sono supportati.

Unità flash consigliate	Tipo file
• Lexar FireFly (512 MB e 1 GB) • SanDisk Cruzer Micro (512 MB e 1 GB) • Sony (512 MB e 1 GB)	Documenti: • .pdf • .xps Immagini: • .dcx • .gif • .jpeg o .jpg • .bmp • .pcx • .tiff o .tif • .png

Stampa usando un dispositivo cellulare

Per scaricare un'applicazione di stampa da cellulare compatibile, accedere a **www.lexmark.com/mobile**.

Nota: le applicazioni per la stampa da cellulare possono anche essere richieste al produttore del dispositivo cellulare.

Stampa dei processi riservati e in attesa

Memorizzazione di processi di stampa nella stampante

1 Sul pannello di controllo della stampante, visualizzare:

> **Protezione** > **Stampa riservata** > , quindi selezionare il tipo di processo di stampa.

Utilizzare	Per
PIN max non valido	Limitare il numero di tentativi consentiti per l'immissione del codice PIN. **Nota:** Una volta raggiunto il limite specificato, i processi di stampa associati al nome utente e al PIN vengono eliminati.
Scadenza processo riservato	Conservare processi di stampa nel computer fino a quando viene inserito il PIN dal pannello di controllo della stampante. **Nota:** Il PIN è impostato dal computer. Deve essere composto di quattro cifre comprese tra 1 e 9.
Ripeti scadenza processo	Stampare e conservare i processi di stampa nella memoria della stampante.
Verifica scadenza processo	Stampare una copia di un processo di stampa mentre la stampante conserva in memoria le copie rimanenti. In tal modo, è possibile esaminare la prima copia e determinare se la qualità è soddisfacente. Una volta stampate tutte le copie, il processo di stampa viene automaticamente eliminato dalla memoria della stampante.
Posponi scadenza processo	Memorizzare processi di stampa da eseguire in un secondo momento. **Nota:** I processi di stampa vengono conservati in memoria finché non vengono eliminati dal menu Processi in attesa.

Note:

- I processi di stampa di tipo Riservato, Verifica, Posponi e Ripeti possono essere eliminati se la memoria della stampante deve essere liberata per elaborare altri processi in attesa.
- È possibile impostare la stampante in modo da memorizzare i processi di stampa fino a quando non vengono avviati manualmente dal pannello di controllo della stampante.
- Tutti i processi di stampa che è possibile avviare dalla stampante vengono definiti *processi in attesa*.

2 Toccare **Inoltra**.

Stampa di processi in attesa

1 Con un documento aperto, selezionare **File** > **Stampa**.

2 Selezionare la stampante, quindi effettuare le seguenti operazioni:
- Per gli utenti Windows, fare clic su **Proprietà** o **Preferenze**, quindi fare clic su **Stampa e mantieni**.
- Per gli utenti Macintosh, selezionare **Stampa e mantieni**.

3 Selezionare il tipo di processo di stampa.
4 Se necessario, assegnare un nome utente.
5 Inviare il processo di stampa.
6 Dalla schermata iniziale della stampante, toccare **Processi in attesa**.
7 Inviare il processo di stampa.

Modifica delle impostazioni per la stampa riservata

Nota: Questa funzione è disponibile solo nelle stampanti di rete o collegate a server di stampa.

1 Aprire un browser Web e immettere l'indirizzo IP della stampante nel relativo campo.

   Note:

   - Osservare l'indirizzo IP della stampante nella sezione TCP/IP del menu Rete/Porte. L'indirizzo IP è composto da quattro serie di numeri separati da punti, per esempio 123.123.123.123.
   - Se si utilizza un server proxy, disattivarlo temporaneamente per caricare correttamente la pagina Web.

2 Fare clic sulla scheda **Impostazioni** > **Protezione** > **Impostazione stampa riservata**.
3 Modificare le impostazioni:
   - Impostare un numero massimo di tentativi per l'inserimento del PIN. Quando l'utente supera un determinato numero di tentativi, vengono annullati tutti i processi di stampa di quell'utente.
   - Impostare una scadenza per i processi di stampa riservati. Se un utente non ha stampato i processi di stampa entro il tempo stabilito, tutti i processi relativi a tale utente vengono eliminati.
4 Salvare le impostazioni modificate.

Stampa di pagine di informazione

Stampa di un elenco di esempi di font

1 Dalla schermata iniziale, selezionare:

   > **Report** > **Stampa font**

2 Toccare **Font PCL** o **Font PostScript**.

Stampa di un elenco di directory

L'elenco di directory mostra le risorse contenute in una memoria flash o sul disco fisso della stampante.

Dalla schermata iniziale, selezionare:

> **Report** > **Stampa directory**

Annullamento di un processo di stampa

Annullamento di un processo di stampa dal pannello di controllo della stampante

1 Dal pannello di controllo della stampante, toccare **Annulla processo** o premere ✕ sul tastierino.

2 Toccare il processo che si desidera annullare, quindi toccare **Elimina processi selezionati**.

Nota: Se si preme ✕ dal tastierino, toccare **Riprendi** per tornare alla schermata principale.

Annullamento di un processo di stampa dal computer

1 In base al sistema operativo, eseguire una delle operazioni seguenti:
- Aprire la cartella Stampanti, quindi selezionare quella in uso.
- Da Preferenze di sistema nel menu Apple, andare sulla stampante in uso.

2 Selezionare il processo di stampa da annullare.

Copia

Alimentatore automatico documenti (ADF)	Vetro dello scanner
 • Usare l'ADF per documenti con più pagine o documenti a due facciate. • Caricare il documento originale rivolto verso l'alto.	 • Utilizzare il vetro dello scanner per documenti a una sola pagina, pagine di libri, piccoli elementi (come cartoline o foto), lucidi, carta fotografica o supporti sottili (come ritagli di riviste). • Posizionare il documento rivolto verso il basso nell'angolo con la freccia.

Esecuzione di copie

Copia tramite ADF o vetro dello scanner

1 Caricare un documento originale nel vassoio dell'ADF o sul vetro dello scanner.

Nota: Per evitare che l'immagine risulti ritagliata, accertarsi che il formato del documento originale e della carta copia siano uguali.

2 Dalla schermata iniziale, selezionare:

Copia > specificare le impostazioni di copia > **Copia**

Nota: Per effettuare una copia rapida dal pannello di controllo, premere .

Copia di fotografie

1 Posizionare la foto sul vetro dello scanner.

2 Dalla schermata iniziale, selezionare:

Copia > **Contenuto** > **Foto** >

3 Dal menu Origine contenuto, scegliere l'impostazione più rispondente alla foto originale.

4 Toccare > **Copia**.

Copia su lucidi o su carta intestata

1 Caricare un documento originale nel vassoio dell'ADF o sul vetro dello scanner.

2 Dalla schermata iniziale, selezionare:

Copia > **Copia da** > selezionare le dimensioni del documento originale >

3 Toccare **Copia in**, quindi selezionare il vassoio contenente i supporti speciali.

Se si stanno caricando i supporti speciali nell'alimentatore multiuso, selezionare:

Alimentatore multiuso > > selezionare il formato dei supporti speciali > > **Lucido** o **Carta intestata**

4 Toccare > **Copia**.

Creazione di una scelta rapida di copia

Note:

- Assicurarsi che l'opzione Scelte rapide di copia sia impostata su Visualizza. Nella schermata iniziale, toccare > **Impostazioni** > **Impostazioni generali** > **Personalizzazione della schermata iniziale** > **Scelte rapide di copia** > **Visualizza** > **Invia**.
- Per eliminare una scelta rapida copia, toccare > **Gestisci scelte rapide** > **Scelte rapide copia** > , quindi la scelta rapida da eliminare > **Elimina ora**.

Creazione di una scelta rapida di copia tramite il pannello di controllo della stampante

1 Dalla schermata iniziale, toccare **Copia**.

2 Regolare le impostazioni di copia, quindi toccare **Salva come scelta rapida**.

Nota: se le impostazioni vengono modificate dopo aver creato la scelta rapida di copia, le impostazioni non vengono salvate.

3 Immettere un nome univoco per la scelta rapida, quindi toccare **Fine**.

4 Verificare che il nome della scelta rapida sia corretto, quindi toccare **OK**.

Se il nome non è corretto, toccare **Annulla** e immettere di nuovo le informazioni.

Note:

- Il nome della scelta rapida viene visualizzato nell'icona Scelte rapide copia nella schermata iniziale della stampante.
- È possibile utilizzare la scelta rapida per copiare un altro documento utilizzando le stesse impostazioni.

Personalizzazione delle impostazioni di copia

Copia in un formato diverso

1 Caricare un documento originale nel vassoio dell'ADF o sul vetro dello scanner.

2 Dalla schermata iniziale, selezionare:

Copia > **Copia da** > selezionare le dimensioni del documento originale > ✓

3 Toccare **Copia in**, quindi selezionare un nuovo formato per la copia.

4 Toccare ✓ > **Copia**.

Esecuzione di copie utilizzando carta proveniente da un vassoio selezionato

1 Caricare un documento originale nel vassoio dell'ADF o sul vetro dello scanner.

2 Dalla schermata iniziale, selezionare:

Copia > **Copia da** > selezionare le dimensioni del documento originale > ✓

3 Toccare **Copia in** e selezionare il vassoio contenente il tipo di carta da utilizzare.

4 Toccare ✓ > **Copia**.

Copia di formati carta differenti

Copia su formati carta misti

1 Caricare un documento originale nel vassoio dell'ADF o sul vetro dello scanner.

2 Dalla schermata iniziale, selezionare:

Copia > **Copia da** > **Formati misti** > ✓

3 Toccare **Copia in** > **Corrispondenza rilevamento automatico dimensioni** > ✓ > **Copia**

Copia su un singolo formato carta

1 Caricare un documento originale nel vassoio dell'ADF o sul vetro dello scanner.

2 Dalla schermata iniziale, selezionare:

Copia > **Copia da** > **Formati misti** > ✓

3 Toccare **Copia in** > **Lettera** > ✓ > **Copia**.

Lo scanner identifica i formati carta differenti durante l'acquisizione e quindi adatta i formati carta misti al formato selezionato.

Copia su entrambi i lati del foglio (fronte/retro)

1 Caricare un documento originale nel vassoio dell'ADF o sul vetro dello scanner.

2 Dalla schermata iniziale, selezionare:

Copia > **Lati (fronte/retro)** > selezionare il metodo di stampa fronte/retro desiderato.

Nota: Per il metodo di stampa fronte/retro desiderato, il primo numero rappresenta i lati dei documenti originali, mentre il secondo numero rappresenta i lati della copia. Ad esempio, selezionare "2 lati su 2 lati" se i documenti originali sono su due lati e si desidera eseguire le copie su due lati.

3 Toccare > **Copia**.

Riduzione o ingrandimento di copie

È possibile ridimensionare le copie di una percentuale dal 25% al 400% delle dimensioni del documento originale.

1 Caricare un documento originale nel vassoio dell'ADF o sul vetro dello scanner.

2 Dalla schermata iniziale, toccare **Copia**.

3 Nella sezione Scala, toccare per ridurre il valore dell'1% o per aumentare il valore dell'1%.

Toccando “Copia in” o “Copia da” dopo avere impostato manualmente l'opzione Adatta, il valore della scala verrà riportato su Automatico.

Nota: Automatico è l'impostazione predefinita di fabbrica. L'immagine del documento originale da acquisire viene automaticamente adattata al formato della carta su cui verrà copiata.

4 Toccare **Copia**.

Regolazione della qualità di copia

1 Caricare un documento originale nel vassoio dell'ADF o sul vetro dello scanner.

2 Dalla schermata iniziale, selezionare:

Copia > **Contenuto** > specificare il tipo di contenuto del documento >

3 Specificare l'origine del contenuto del documento, quindi toccare > **Copia**.

Fascicolazione delle copie

Se si stampano più copie di un documento, è possibile scegliere di stampare ogni copia come un set (copie fascicolate) o stampare le copie come gruppi di pagine (copie non fascicolate).

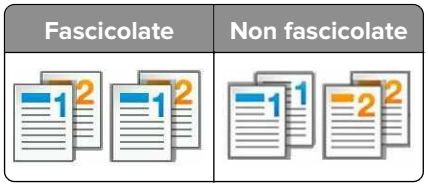

1 Caricare un documento originale nel vassoio dell'ADF o sul vetro dello scanner.

2 Dalla schermata iniziale, selezionare:

Copia > inserire il numero di copie > **Fascicola** > selezionare l'ordine preferito per le pagine > > **Copia**

Inserimento di fogli separatori tra copie

1 Caricare un documento originale nel vassoio dell'ADF o sul vetro dello scanner.

2 Dalla schermata iniziale, selezionare:

Copia > **Opzioni avanzate** > **Fogli separatori** > selezionare la posizione in cui si desidera inserire i fogli separatori

Nota: Impostare l'opzione Fascicola su (1,2,3) (1,2,3) per inserire i fogli separatori tra le copie. Se l'opzione Fascicola è impostata su (1,1,1) (2,2,2), i fogli separatori vengono aggiunti alla fine del processo di copia. Per ulteriori informazioni, vedere "Fascicolazione delle copie" a pagina 79.

3 Toccare > **Copia**.

Copia di più pagine su un unico foglio

Per ridurre il consumo della carta, è possibile copiare due o quattro pagine consecutive di un documento di più pagine su un singolo foglio di carta.

Note:

- L'opzione del formato della carta deve essere impostata su Letter, Legal, A4 o JIS B5.
- Assicurarsi di impostare le dimensioni della copia su 100%.

1 Caricare un documento originale nel vassoio dell'ADF o sul vetro dello scanner.

2 Dalla schermata iniziale, selezionare:

Copia > **Opzioni avanzate** > **Risparmio carta** > selezionare l'output > > **Copia**

Nota: Se Risparmio carta è disattivato, l'opzione Stampa bordi pagina non è disponibile.

Creazione di un processo di copia personalizzato

Un processo di copia personalizzato consente di unire uno o più insiemi di documenti originali in un unico processo.

La definizione di insieme dipende dall'origine della scansione:

- Se si deve acquisire un documento sul vetro dello scanner, un insieme è costituito da un'unica pagina.
- Se si devono acquisire più pagine mediante l'ADF, un insieme è costituito da tutte le pagine acquisite fino a quando il vassoio dell'ADF non si svuota.
- Se si utilizza l'ADF per acquisire una sola pagina, l'insieme è costituito da un'unica pagina.

1 Caricare un documento originale nel vassoio dell'ADF o sul vetro dello scanner.
2 Dalla schermata iniziale, selezionare:

   Copia > **Opzioni avanzate** > **Processo personalizzato** > **Attivato** > > **Copia**

   Nota: Quando la scansione di un insieme è stata completata, viene visualizzata la schermata di scansione.
3 Caricare il documento successivo nel vassoio dell'ADF o posizionarlo sul vetro dello scanner, quindi toccare **Esegui scansione da ADF** o **Esegui scansione da piano**.

   Nota: Se necessario, modificare le impostazioni del processo di scansione.
4 Se è necessario acquisire un altro documento, ripetere i passaggi precedenti. In caso contrario, toccare **Termina il processo**.

Aggiunta di intestazioni e piè di pagina

1 Caricare un documento originale nel vassoio dell'ADF o sul vetro dello scanner.
2 Dalla schermata iniziale, selezionare:

   Copia > **Opzioni avanzate** > **Intestazione/piè di pagina** > selezionare la posizione in cui inserire l'intestazione o il piè di pagina > selezionare un'intestazione o un piè di pagina
3 Inserire le informazioni richieste, che dipendono dall'intestazione o il piè di pagina selezionato, quindi toccare **Fine**.
4 Toccare , quindi premere .

Annullamento di un processo di copia durante la stampa delle pagine

1 Dal pannello di controllo della stampante, toccare **Annulla processo** o premere sul tastierino.
2 Toccare il processo che si desidera annullare, quindi toccare **Elimina processi selezionati**.

Nota: Se si preme dal tastierino, toccare **Riprendi** per tornare alla schermata principale.

Informazioni sulle opzioni di copia

Copia da

Questa opzione consente di aprire una schermata in cui selezionare il formato carta del documento originale.

- Toccare il formato della carta corrispondente al documento originale.
- Toccare **Formati misti** per copiare un documento originale contenente formati carta misti con la stessa larghezza.
- Toccare **Rivelamento formato automatico** per impostare la stampante in modo che rilevi automaticamente il formato del documento originale.

Copia in

Questa opzione consente di accedere a una schermata in cui è possibile specificare il formato e il tipo di carta su cui verranno stampate le copie.

- Toccare il formato e il tipo di carta corrispondenti ai fogli caricati.
- Se le impostazioni del formato della carta configurate per "Copia da" e "Copia in" sono diverse, la stampante regola automaticamente l'impostazione Adatta per compensare la differenza.

Scala

Questa opzione consente di ridimensionare il documento di una percentuale dal 25% al 400% delle dimensioni del documento originale. È anche possibile impostare l'adattamento automatico.

- Quando si copia in un formato carta differente, ad esempio dal formato Legal al formato Letter, impostare i formati carta "Copia da" e "Copia in" automaticamente per adattare l'immagine da acquisire alla dimensione del foglio su cui si sta eseguendo la copia.
- Per ridurre o aumentare il valore dell'1%, toccare − o + sul pannello di controllo della stampante. Per ottenere un incremento o una riduzione continui, tenere premuto il pulsante per almeno due secondi.

Intensità

Questa opzione consente di regolare la luminosità delle copie rispetto al documento originale.

Lati (fronte/retro)

Questa opzione consente di creare copie su una o entrambe le facciate da documenti originali di una o due facciate.

Fascicola

Questa opzione consente di mantenere l'ordine delle pagine di un processo di stampa che prevede più copie di uno stesso documento.

Copie

Questa opzione consente di impostare il numero di copie da stampare.

Contenuto

Questa opzione consente di specificare il tipo e l'origine del contenuto del documento originale.

Salva come scelta rapida

Questa opzione consente di salvare le impostazioni correnti assegnando un nome.

Nota: Selezionando questa opzione alla scelta rapida viene automaticamente assegnato il successivo numero disponibile.

Perforazione

Questa impostazione consente di specificare se sui processi di copia verranno eseguiti i fori.

Graffatura

Questa impostazione consente di specificare se sui processi di copia di più pagine verrà eseguita la cucitura.

Utilizzo delle opzioni avanzate

- **Fronte/retro avanzata**: consente di specificare l'orientamento del documento, la stampa su uno o due lati e il tipo di rilegatura.
- **Immagine avanzata**: questa opzione consente di regolare le impostazioni di Centratura automatica, Rimozione sfondo, Bilanciamento colore, Esclusione colore, Contrasto, Immagine speculare, Immagine in negativo, Scansione bordo a bordo, Dettagli ombreggiatura e Nitidezza prima di copiare il documento.
- **Crea opuscolo**: consente di creare un opuscolo stampato su una o due facciate.

  Nota: Questa opzione viene visualizzata solo se è installato il disco fisso della stampante.
- **Impostazione copertina**: questa opzione consente di configurare la copertina delle copie e degli opuscoli.
- **Processo personalizzato**: questa opzione consente di unire più processi di acquisizione in un unico processo.

  Nota: Questa opzione viene visualizzata solo se è installato il disco fisso della stampante.
- **Eliminazione bordi**: questa opzione consente di eliminare eventuali macchie o informazioni presenti sui bordi del documento. È possibile eliminare la stessa area in tutti e quattro i bordi della pagina o scegliere un bordo specifico. L'opzione Eliminazione bordi consente di eliminare il contenuto all'interno dell'area selezionata.
- **Piegatura**: consente di piegare la carta in due (doppia piegatura) o tre parti (tripla piegatura).

  Nota: Questa opzione viene visualizzata solo se è installato un fascicolatore per opuscoli.
- **Intestazione/piè di pagina**: questa opzione consente di inserire la data e l'ora, il numero di pagina, il numero Bates o un testo personalizzato nella posizione dell'intestazione o del piè di pagina specificata.
- **Spostamento margini**: questa opzione consente di aumentare o ridurre il margine di una pagina spostando l'immagine acquisita. Toccare + o − per impostare il margine. Se il margine aggiuntivo è eccessivo, la copia verrà ritagliata.
- **Separazione pagine**: consente di separare le pagine tra le copie o tra i processi.
- **Sovrapposizione**: questa opzione consente di creare una filigrana o un messaggio che si sovrappone a ciascuna pagina della copia. È possibile scegliere tra messaggi preimpostati o immettere un messaggio personalizzato.
- **Risparmio carta**: questa opzione consente di stampare due o più pagine di un documento originale sulla stessa pagina. L'opzione Risparmio carta è indicato come stampa *N in 1*, dove *N* indica il numero di pagine. Ad esempio, impostando 2 in uno, è possibile stampare due pagine su un'unica pagina, mentre 4 in uno consentirà di stampare quattro pagine del documento su un'unica pagina.
- **Fogli separatori**: questa opzione consente di inserire un foglio bianco tra le copie, le pagine o i processi di stampa. I fogli separatori possono essere prelevati da un vassoio che contiene un tipo o colore di foglio diverso dal foglio su cui vengono stampate le copie.

Funzione di e-mail

Alimentatore automatico documenti (ADF)	Vetro dello scanner
 • Usare l'ADF per documenti con più pagine o documenti a due facciate. • Caricare il documento originale rivolto verso l'alto.	 • Utilizzare il vetro dello scanner per documenti a una sola pagina, pagine di libri, piccoli elementi (come cartoline o foto), lucidi, carta fotografica o supporti sottili (come ritagli di riviste). • Posizionare il documento rivolto verso il basso nell'angolo con la freccia.

Impostazione della stampante per l'invio di e-mail

Configurazione delle impostazioni e-mail

1 Aprire un browser Web e immettere l'indirizzo IP della stampante nel relativo campo.

Note:

- visualizzare l´indirizzo IP della stampante nella schermata iniziale della stampante. L'indirizzo IP è composto da quattro serie di numeri separati da punti, ad esempio 123.123.123.123.
- Se si utilizza un server proxy, disattivarlo temporaneamente per caricare correttamente la pagina Web.

2 Fare clic su **Impostazioni** > **Impostazioni e-mail/FTP** > **Impostazioni e-mail**.

3 Immettere le informazioni appropriate, quindi fare clic su **Invia**.

Creazione di una scelta rapida e-mail

Note:

- Assicurarsi che l'opzione Scelte rapide e-mail sia impostata su Visualizza. Nella schermata iniziale, toccare > **Impostazioni** > **Impostazioni generali** > **Personalizzazione della schermata iniziale** > **Scelte rapide e-mail** > **Visualizza** > **Invia**.
- Per eliminare una scelta rapida e-mail, toccare > **Gestisci scelte rapide** > **Scelte rapide e-mail** > , quindi la scelta rapida da eliminare > **Elimina voce** > **Elimina ora**.

Creazione di una scelta rapida e-mail tramite Embedded Web Server

1. Aprire un browser Web e immettere l'indirizzo IP della stampante nel relativo campo.

   Note:

   - visualizzare l´indirizzo IP della stampante nella schermata iniziale della stampante. L'indirizzo IP è composto da quattro serie di numeri separati da punti, ad esempio 123.123.123.123.
   - Se si utilizza un server proxy, disattivarlo temporaneamente per caricare correttamente la pagina Web.
2. Fare clic su **Impostazioni**.
3. Nella colonna Altre impostazioni, fare clic su **Gestisci scelte rapide** > **Impostazione scelte rapide e-mail**.
4. Immettere un nome univoco per il destinatario dell'e-mail e quindi inserire l'indirizzo e-mail. se si immettono più indirizzi, separare ciascun indirizzo con una virgola.
5. Fare clic su **Aggiungi**.

Creazione di una scelta rapida e-mail tramite il pannello di controllo

1. Dalla schermata iniziale, selezionare:

   Scelte rapide personali > **Crea** > **E-mail**
2. Digitare un nome univoco per la scelta rapida, quindi toccare **Fine**.
3. Configurare le impostazioni e-mail, quindi toccare **Fine**.
4. Toccare **Scelte rapide e-mail** nella schermata iniziale per verificare la scelta rapida.

Invio di un documento tramite e-mail

Invio di un messaggio e-mail tramite il pannello di controllo

1. Caricare un documento originale nel vassoio dell'ADF o sul vetro dello scanner.
2. Nella schermata iniziale, toccare **E-mail**, quindi immettere le informazioni necessarie.
3. Configurare e salvare le impostazioni relative al tipo di file di output.
4. Toccare **Invia**.

Invio di e-mail tramite numero di scelta rapida

1 Caricare un documento originale nel vassoio dell'ADF o sul vetro dello scanner.
2 Premere **#**, quindi immettere il numero di scelta rapida tramite il tastierino.
3 Toccare **Invia**.

Invio di un'e-mail tramite la rubrica

1 Caricare un documento originale nel vassoio dell'ADF o sul vetro dello scanner.
2 Dalla schermata iniziale, selezionare:

   E-mail > **Destinatari** > > digitare il nome del destinatario > **Cerca**
3 Selezionare il nome del destinatario, quindi toccare **Fine**.

Impostazioni e-mail personalizzate

Modifica del tipo di file di output

1 Caricare un documento originale nel vassoio dell'ADF o sul vetro dello scanner.
2 Dalla schermata iniziale, selezionare:

   E-mail > **Destinatari** > digitare un indirizzo e-mail > **Fine** > **Invia come**
3 Selezionare il tipo di file che si desidera inviare.

   Nota: Se è stato selezionato PDF protetto, verrà chiesto di digitare due volte la password.
4 Toccare > **Invia**.

Annullamento di un'e-mail

- Se si utilizza l'ADF, toccare **Annulla processo** quando viene visualizzato il messaggio **`Scansione in corso`**
- Se si utilizza il vetro dello scanner, toccare **Annulla processo** quando viene visualizzato il messaggio **`Scansione in corso`** o **`Scansione pagina successiva`** / **`Termina il processo`**

Informazioni sulle opzioni e-mail

Destinatari

Questa opzione consente di immettere il destinatario del messaggio e-mail. È possibile immettere più indirizzi e-mail.

Oggetto

Questa opzione consente di immettere una riga con l'oggetto del messaggio e-mail.

Messaggio

Questa opzione consente di immettere un messaggio da inviare con l'allegato acquisito.

Nome file

Questa opzione consente di personalizzare il nome file dell'allegato.

Formato originale

Questa opzione consente di impostare il formato carta dei documenti da inviare tramite e-mail. Quando Dimensione originale è impostato su Dimensioni miste, è possibile eseguire la scansione di un documento originale contenente formati diversi (Letter e Legal).

Risoluzione

Questa opzione consente di regolare la qualità di stampa del messaggio e-mail. L'aumento della risoluzione dell'immagine aumenta la dimensione del file e-mail e il tempo necessario per eseguire la scansione del documento originale. Diminuendo la risoluzione dell'immagine, vengono ridotte le dimensioni del file.

Contenuto

Questa opzione consente di specificare il tipo e l'origine del contenuto del documento originale.

Salva come scelta rapida

Questa opzione consente di salvare le impostazioni correnti come scelta rapida assegnando un nome.

Nota: Selezionando questa opzione alla scelta rapida viene automaticamente assegnato il successivo numero disponibile.

Intensità

Questa opzione consente di regolare la luminosità dei documenti acquisiti rispetto al documento originale.

Invia come

Questa opzione consente di impostare l'output per l'immagine acquisita.

Selezionare una delle opzioni indicate di seguito:

- **PDF**: usare questa opzione per creare un file singolo con più pagine. Tale file può essere inviato come protetto o compresso.
- **TIFF**: usare questa opzione per creare più file o un singolo file. Se l'opzione TIFF multipagina viene disattivata nel menu Impostazioni di Embedded Web Server, ogni pagina viene salvata in un file diverso. Le dimensioni del file sono generalmente maggiori di un file JPEG equivalente.
- **JPEG**: usare questa opzione per creare e allegare un file separato per ogni pagina del documento originale.
- **XPS**: usare questa opzione per creare un file XPS singolo con più pagine.

Formato di stampa

Questa opzione consente di modificare le seguenti impostazioni:

- **Lati (fronte/retro)**: consente di specificare se il documento originale è stampato su un solo lato o su entrambi i lati. Determina inoltre gli elementi da acquisire per l'inclusione nell'e-mail.
- **Orientamento**: consente di specificare l'orientamento del documento originale e di modificare le impostazioni Lati (fronte/retro) e Rilegatura in base all'orientamento.
- **Rilegatura**: consente di specificare se il documento originale è rilegato sul bordo lungo o corto.

Anteprima acquisizione

Questa opzione consente di visualizzare la prima pagina dell'immagine prima di allegarla al messaggio e-mail. Una volta acquisita la prima pagina, il processo di scansione viene messo in pausa e viene visualizzata un'anteprima dell'immagine.

Nota: Questa opzione viene visualizzata solo se è installato un disco fisso della stampante funzionante.

Utilizzo delle opzioni avanzate

Selezionare una delle impostazioni indicate di seguito:

- **Immagine avanzata:** questa opzione consente di regolare le impostazioni Rimozione sfondo, Bilanciamento colore, Esclusione colore, Contrasto, Qualità JPEG, Immagine speculare, Immagine in negativo, Acquisizione bordo a bordo, Dettagli ombreggiatura, Nitidezza e Temperatura prima di inviare tramite e-mail il documento.
- **Processo personalizzato**: questa opzione consente di unire più processi di acquisizione in un unico processo.

  Nota: Questa opzione viene visualizzata solo se è installato un disco fisso della stampante funzionante e formattato.
- **Eliminazione bordi**: questa opzione consente di eliminare eventuali macchie o informazioni presenti sui bordi del documento. È possibile eliminare la stessa area in tutti e quattro i bordi della pagina o scegliere un bordo specifico. La funzione Eliminazione bordi elimina il contenuto all'interno dell'area selezionata, lasciando vuota tale porzione di pagina.
- **Registro trasmissione**: questa opzione consente di stampare il registro di trasmissione o il registro degli errori di trasmissione.

Funzione fax

Alimentatore automatico documenti (ADF)	Vetro dello scanner
 • Usare l'ADF per documenti con più pagine o documenti a due facciate. • Caricare il documento originale rivolto verso l'alto.	 • Utilizzare il vetro dello scanner per documenti a una sola pagina, pagine di libri, piccoli elementi (come cartoline o foto), lucidi, carta fotografica o supporti sottili (come ritagli di riviste). • Posizionare il documento rivolto verso il basso nell'angolo con la freccia.

Impostazione della stampante in modalità fax

ATTENZIONE - PERICOLO DI SCOSSE ELETTRICHE: in caso di temporali non utilizzare la funzione fax, non installare questo prodotto né effettuare i collegamenti elettrici o dei cavi, ad esempio la funzione fax, il cavo di alimentazione o del telefono.

Note:

- I seguenti metodi di collegamento sono applicabili solo in alcuni paesi o regioni.
- Durante l'installazione iniziale della stampante, deselezionare la casella di controllo della funzione Fax e di qualsiasi altra funzione che si intende impostare in un secondo momento, quindi toccare **Continua**.
- La spia luminosa potrebbe lampeggiare ed emettere una luce rossa se la funzione fax non è completamente impostata.

Attenzione - Possibili danni: Non toccare i cavi o la stampante nell'area mostrata, mentre è in corso l'invio o la ricezione di un fax.

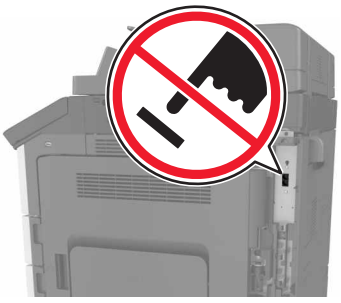

Impostazione del fax iniziale

In molti paesi e regioni è necessario che i fax in uscita contengano le seguenti informazioni nel margine superiore o inferiore di ogni pagina trasmessa o sulla prima pagina: nome del fax (identificazione della società, di altre entità o dell'utente che trasmette il messaggio) e numero di fax (numero di telefono della macchina dalla quale viene trasmesso il fax, della società, di altre entità o dell'utente che trasmette il messaggio). Per ulteriori informazioni, vedere "Avvisi sulle normative per le apparecchiature elettriche per le telecomunicazioni" a pagina 346.

Per immettere le informazioni sull'impostazione del fax, utilizzare il pannello di controllo della stampante oppure utilizzare il browser per accedere al server Web incorporato, quindi accedere al menu Impostazioni.

Nota: se non si dispone di un ambiente TCP/IP, è necessario utilizzare il pannello di controllo della stampante per immettere le informazioni sull'impostazione del fax.

Uso del pannello di controllo della stampante per l'impostazione del fax

Quando la stampante viene accesa per la prima volta, compare una serie di schermate di avvio. Se la stampante è dotata di funzionalità fax, vengono visualizzate le schermate Nome fax e Numero fax.

1. Quando viene visualizzata la schermata Nome fax, procedere nel modo seguente:
   a. Immettere il nome da stampare su tutti i fax in uscita.
   b. Immettere il nome del fax, quindi toccare **Invia**.
2. Quando viene visualizzata la schermata Numero fax, immettere il numero del fax, quindi toccare **Invia**.

Uso del server Web incorporato per l'impostazione del fax

1. Aprire un browser Web e immettere l'indirizzo IP della stampante nel relativo campo.

   Note:

   - visualizzare l´indirizzo IP della stampante nella schermata iniziale della stampante. L'indirizzo IP è composto da quattro serie di numeri separati da punti, ad esempio 123.123.123.123.
   - Se si utilizza un server proxy, disattivarlo temporaneamente per caricare correttamente la pagina Web.
2. Fare clic su **Impostazioni** > **Impostazioni fax** > **Impostazione fax analogico**.
3. Nel campo Nome fax, immettere il nome da stampare su tutti i fax in uscita.
4. Nel campo Numero fax, immettere il numero di fax della stampante.
5. Fare clic su **Inoltra**.

Selezione di una connessione fax

Impostazione del fax tramite una linea telefonica standard

ATTENZIONE - PERICOLO DI SCOSSE ELETTRICHE: Per evitare il rischio di scosse elettriche, non installare questo prodotto né effettuare i collegamenti elettrici o dei cavi, ad esempio del cavo di alimentazione, della funzione fax o del telefono, durante un temporale.

ATTENZIONE - PERICOLO DI SCOSSE ELETTRICHE: Per evitare il rischio di scosse elettriche, non utilizzare la funzione fax in caso di temporali.

ATTENZIONE - PERICOLO DI LESIONI: Per ridurre il rischio di incendio, utilizzare solo un cavo AWG 26 o un cavo per telecomunicazioni di sezione superiore (RJ-11) quando si collega il prodotto alla rete pubblica telefonica commutata. Per gli utenti in Australia, il cavo deve essere approvato dall'autorità australiana per i media e le comunicazioni (ACMA).

Impostazione 1: La stampante è collegata a una linea fax dedicata

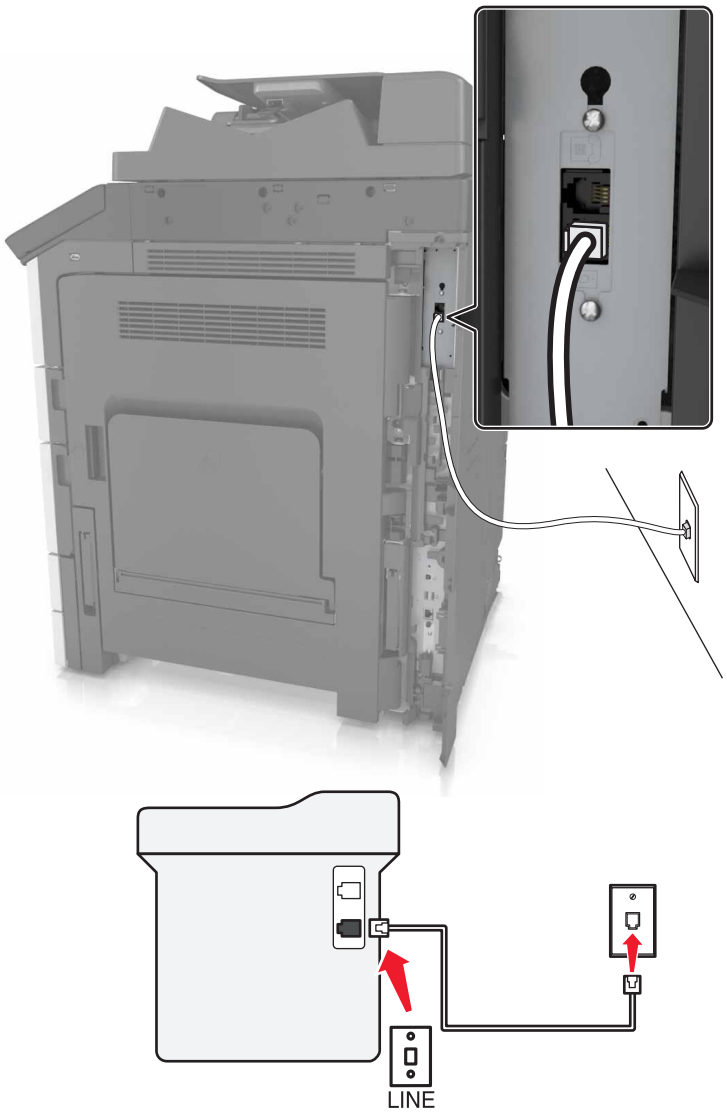

1 Collegare un'estremità del cavo telefonico alla porta LINE della stampante.

2 Collegare l'altra estremità del cavo a una presa a muro analogica attiva.

Note:

- È possibile impostare la stampante per la ricezione di fax automatica (Risposta automatica attivata) o manuale (Risposta automatica disattivata).
- Se si desidera che i fax vengano ricevuti automaticamente, impostare la stampante in modo che risponda dopo un numero di squilli specificato.

Impostazione 2: La stampante condivide la linea con una segreteria telefonica

Nota: Se ci si abbona a un servizio di suoneria differenziata, accertarsi di impostare la sequenza di squilli corretta per la stampante. In caso contrario, la stampante non riceve i fax neppure se è stata impostata la ricezione automatica.

Collegata alla stessa presa telefonica a muro

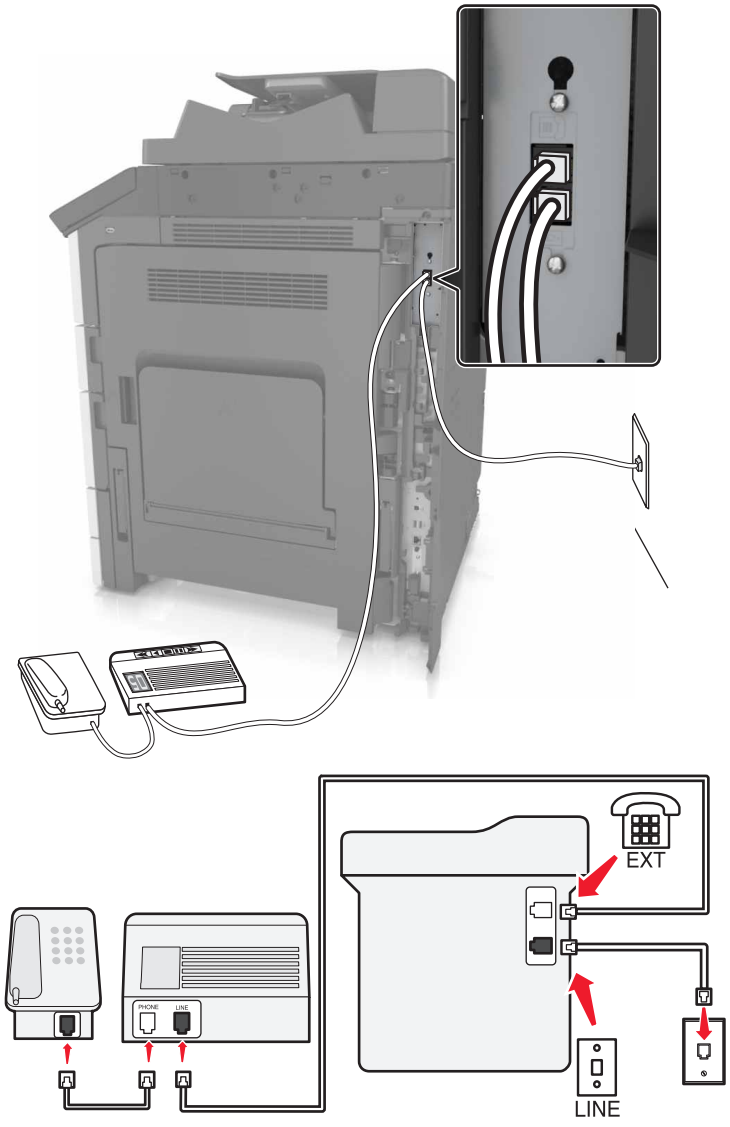

1. Collegare un'estremità del cavo telefonico alla porta LINE della stampante.
2. Collegare l'altra estremità del cavo a una presa a muro analogica attiva.
3. Collegare la segreteria telefonica alla porta telefono della stampante.

Collegata a una diversa presa a muro

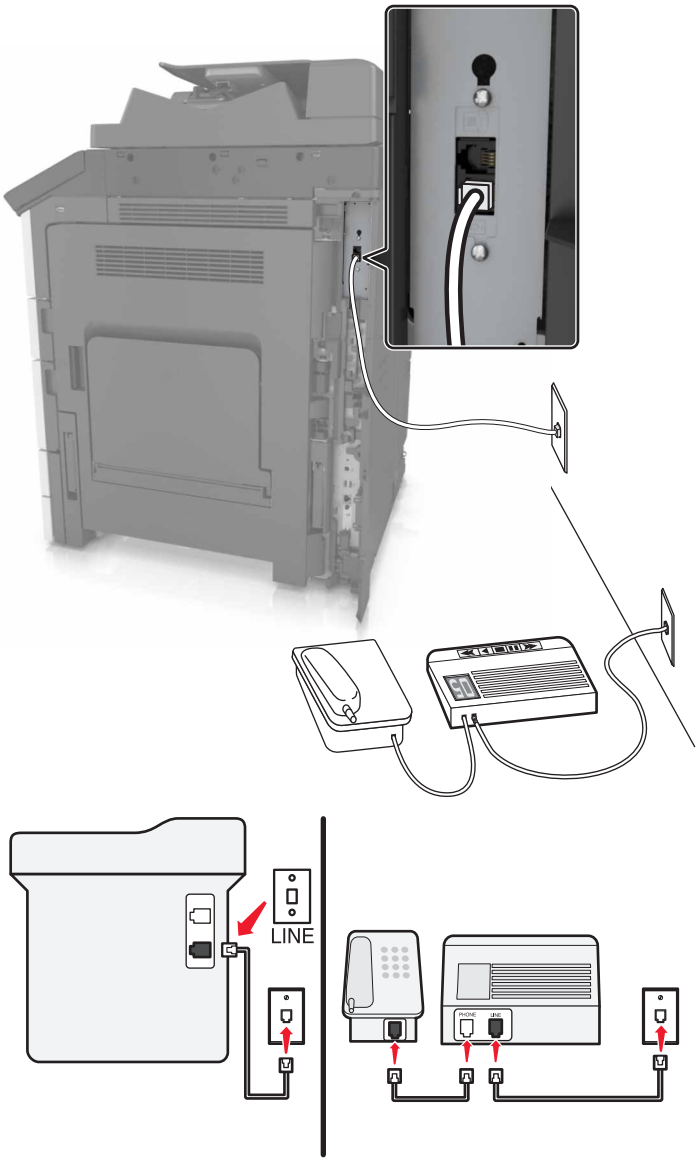

1 Collegare un'estremità del cavo telefonico alla porta LINE della stampante.

2 Collegare l'altra estremità del cavo a una presa a muro analogica attiva.

Note:

- Se si dispone di un unico numero telefonico sulla linea, impostare la stampante per la ricezione automatica dei fax.
- Impostare la stampante per rispondere alle chiamate due squilli dopo la segreteria telefonica. Se, ad esempio, la segreteria telefonica risponde alle chiamate dopo quattro squilli, impostare la stampante in modo che risponda dopo sei squilli.

Impostazione 3: La stampante condivide la linea con un telefono per il quale è stato sottoscritto un abbonamento al servizio di posta vocale

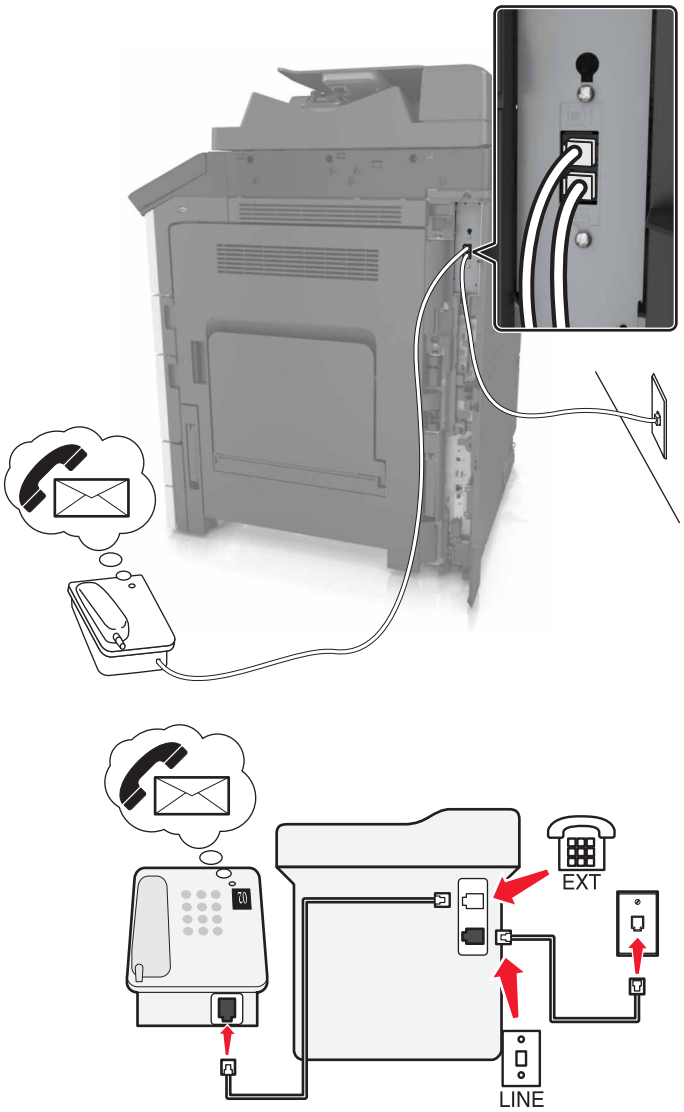

1 Collegare un'estremità del cavo telefonico alla porta LINE della stampante.

2 Collegare l'altra estremità del cavo a una presa a muro analogica attiva.

3 Collegare il telefono alla porta telefono della stampante.

Note:

- Questa impostazione funziona meglio nelle situazioni in cui la posta vocale viene utilizzata più spesso del fax e se si è abbonati a un servizio di suoneria differenziata.
- Quando si risponde al telefono e si sentono i toni del fax, premere ***9*** o digitare il codice di risposta manuale sul telefono per ricevere il fax.
- È anche possibile impostare la stampante per la ricezione automatica dei fax, ma in questo caso è necessario disattivare il servizio di posta vocale quando è in arrivo un fax.

Impostazione del fax tramite linea DSL (Digital Subscriber Line)

ATTENZIONE - PERICOLO DI SCOSSE ELETTRICHE: Per evitare il rischio di scosse elettriche, non installare questo prodotto né effettuare i collegamenti elettrici o dei cavi, ad esempio del cavo di alimentazione, della funzione fax o del telefono, durante un temporale.

ATTENZIONE - PERICOLO DI SCOSSE ELETTRICHE: Per evitare il rischio di scosse elettriche, non utilizzare la funzione fax in caso di temporali.

ATTENZIONE - PERICOLO DI LESIONI: Per ridurre il rischio di incendio, utilizzare solo un cavo AWG 26 o un cavo per telecomunicazioni di sezione superiore (RJ-11) quando si collega il prodotto alla rete pubblica telefonica commutata. Per gli utenti in Australia, il cavo deve essere approvato dall'autorità australiana per i media e le comunicazioni (ACMA).

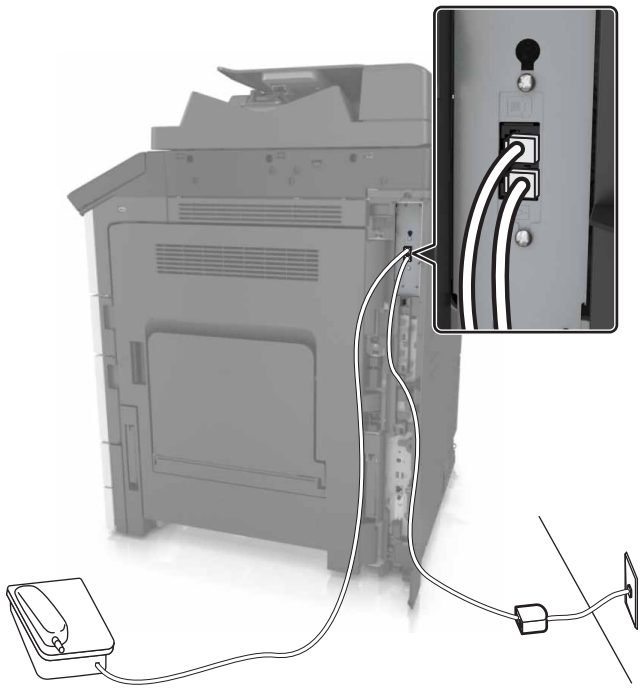

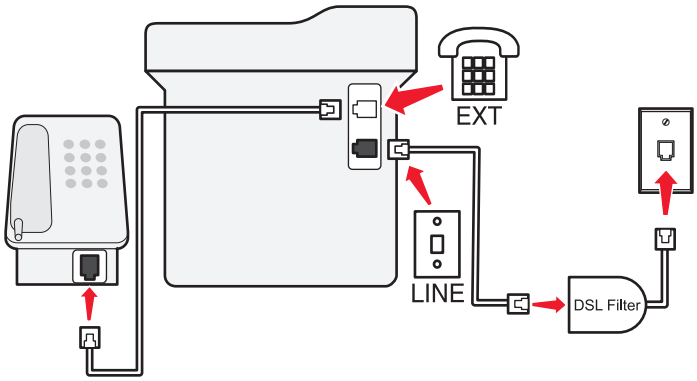

La linea DSL (Digital Subscriber Line) divide la normale linea telefonica in due canali: voce e Internet. I segnali del telefono e del fax viaggiano attraverso il canale voce, mentre i segnali di Internet passano attraverso l'altro canale.

Per ridurre al minimo le interferenze tra i due canali, richiedere un filtro DSL al proprio provider di servizi DSL.

1. Collegare la porta della linea del filtro DSL alla presa a muro.
2. Collegare un'estremità del cavo telefonico alla porta LINE della stampante.
3. Collegare l'altra estremità del cavo alla porta telefono sul filtro DSL.

Nota: Per collegare un telefono alla stampante, rimuovere dalla porta telefono della stampante qualsiasi spina dell'adattatore inserita, quindi collegare il telefono.

Impostazione del fax tramite servizio di telefonia VoIP

ATTENZIONE - PERICOLO DI SCOSSE ELETTRICHE: Per evitare il rischio di scosse elettriche, non installare questo prodotto né effettuare i collegamenti elettrici o dei cavi, ad esempio del cavo di alimentazione, della funzione fax o del telefono, durante un temporale.

ATTENZIONE - PERICOLO DI SCOSSE ELETTRICHE: Per evitare il rischio di scosse elettriche, non utilizzare la funzione fax in caso di temporali.

ATTENZIONE - PERICOLO DI LESIONI: Per ridurre il rischio di incendio, utilizzare solo un cavo AWG 26 o un cavo per telecomunicazioni di sezione superiore (RJ-11) quando si collega il prodotto alla rete pubblica telefonica commutata. Per gli utenti in Australia, il cavo deve essere approvato dall'autorità australiana per i media e le comunicazioni (ACMA).

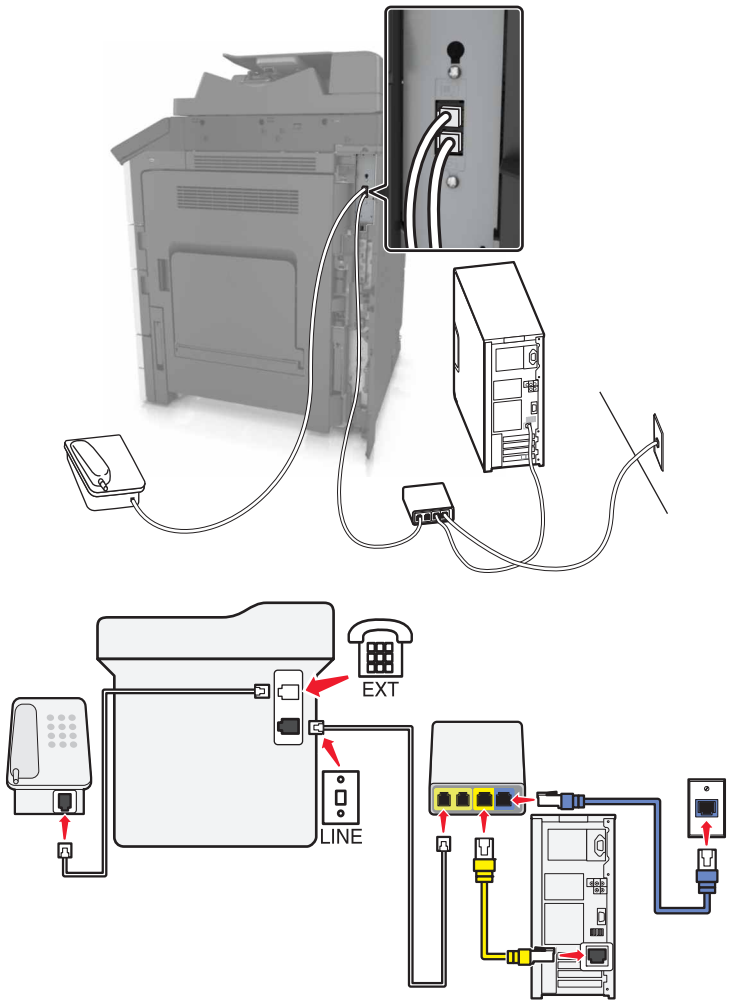

1 Collegare un'estremità del cavo telefonico alla porta LINE della stampante.

2 Collegare l'altra estremità del cavo alla porta contrassegnata come **Linea telefonica 1** o **Porta telefono** sull'adattatore VoIP.

   Nota: La porta contrassegnata **Linea telefonica 2** o **Porta fax** non è sempre attiva. I provider VoIP possono addebitare un costo aggiuntivo per l'attivazione della seconda porta telefono.

3 Collegare il telefono alla porta telefono della stampante.

Note:

- Per verificare se la porta telefono sull'adattatore VoIP è attiva, collegarvi un telefono analogico e controllare che sia presente il segnale di linea.
- Se si deve disporre di due porte telefoniche per i dispositivi, ma non si intende pagare il costo supplementare, usare uno splitter telefonico. Collegare lo splitter telefonico alla **Linea telefonica 1** o alla **Porta telefono**, quindi collegare la stampante e il telefono allo splitter.
- Per controllare lo splitter, collegare un telefono analogico allo splitter e verificare che sia presente il segnale di linea.

Impostazione del fax tramite connessione modem via cavo

ATTENZIONE - PERICOLO DI SCOSSE ELETTRICHE: Per evitare il rischio di scosse elettriche, non installare questo prodotto né effettuare i collegamenti elettrici o dei cavi, ad esempio del cavo di alimentazione, della funzione fax o del telefono, durante un temporale.

ATTENZIONE - PERICOLO DI SCOSSE ELETTRICHE: Per evitare il rischio di scosse elettriche, non utilizzare la funzione fax in caso di temporali.

ATTENZIONE - PERICOLO DI LESIONI: Per ridurre il rischio di incendio, utilizzare solo un cavo AWG 26 o un cavo per telecomunicazioni di sezione superiore (RJ-11) quando si collega il prodotto alla rete pubblica telefonica commutata. Per gli utenti in Australia, il cavo deve essere approvato dall'autorità australiana per i media e le comunicazioni (ACMA).

Impostazione 1: la stampante è collegata direttamente a un modem via cavo

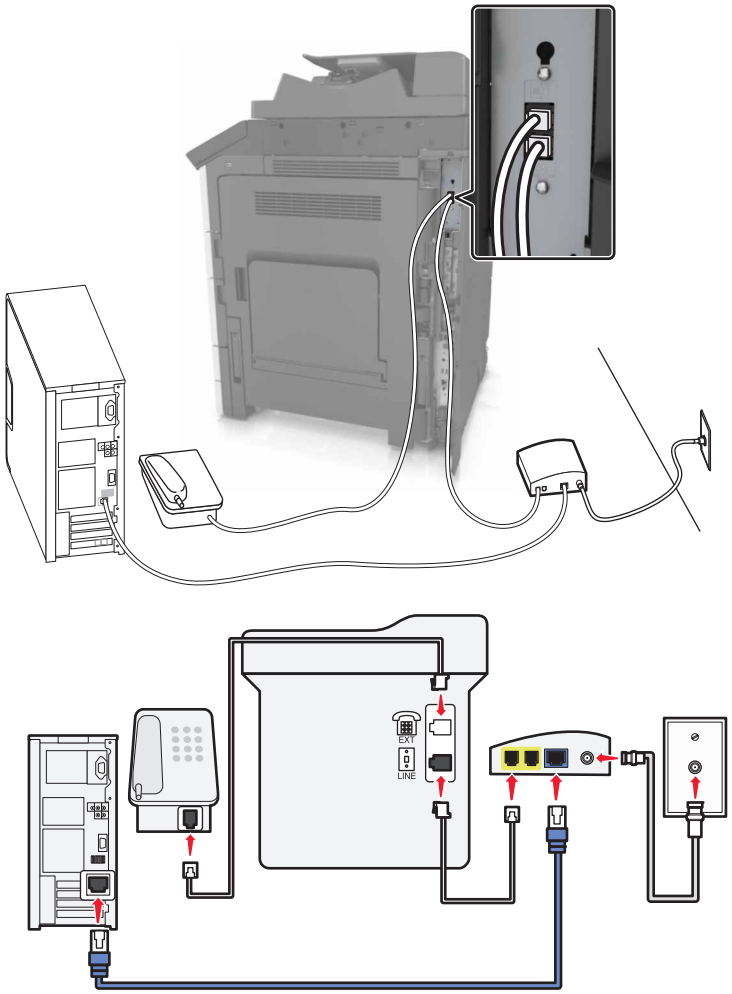

1. Collegare un'estremità del cavo telefonico alla porta LINE della stampante.
2. Collegare l'altra estremità del cavo alla porta contrassegnata come **Linea telefonica 1** o **Porta telefono** nel modem via cavo.
3. Collegare il telefono analogico alla porta telefono della stampante.

Nota: per verificare se la porta telefono sul modem via cavo è attiva, collegarvi un telefono analogico e controllare che sia presente il segnale di linea.

Impostazione 2: La stampante è collegata a una presa a muro; il modem via cavo è installato altrove nell'edificio

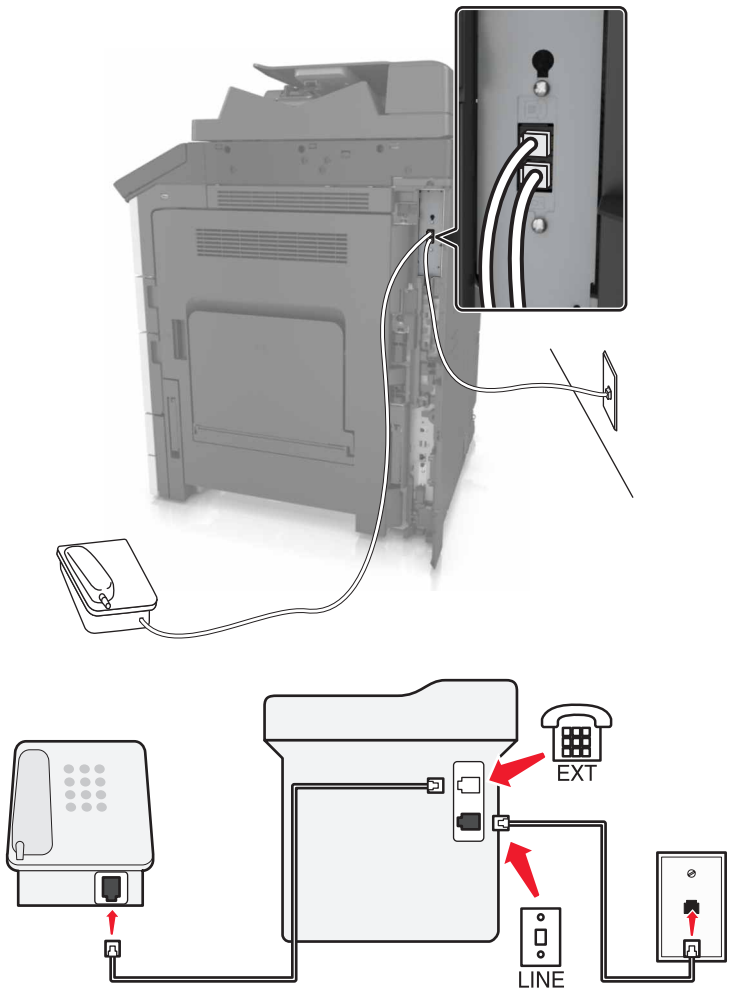

1. Collegare un'estremità del cavo telefonico alla porta LINE della stampante.
2. Collegare l'altra estremità del cavo a una presa a muro telefonica analogica attiva.
3. Collegare il telefono analogico alla porta telefono della stampante.

Impostazione del fax in paesi o regioni con diverse prese telefoniche a muro e spine

ATTENZIONE - PERICOLO DI SCOSSE ELETTRICHE: Per evitare il rischio di scosse elettriche, non installare questo prodotto né effettuare i collegamenti elettrici o dei cavi, ad esempio del cavo di alimentazione, della funzione fax o del telefono, durante un temporale.

ATTENZIONE - PERICOLO DI SCOSSE ELETTRICHE: Per evitare il rischio di scosse elettriche, non utilizzare la funzione fax in caso di temporali.

ATTENZIONE - PERICOLO DI LESIONI: Per ridurre il rischio di incendio, utilizzare solo un cavo AWG 26 o un cavo per telecomunicazioni di sezione superiore (RJ-11) quando si collega il prodotto alla rete pubblica telefonica commutata. Per gli utenti in Australia, il cavo deve essere approvato dall'autorità australiana per i media e le comunicazioni (ACMA).

La presa a muro standard adottata dalla maggior parte dei paesi e delle regioni è RJ11. Se la presa a muro o l'apparecchiatura presente nell'edificio non è compatibile con questo tipo di connessione è necessario utilizzare un adattatore telefonico. È possibile che non venga fornito un adattatore insieme alla stampante per il paese o la regione di residenza, pertanto potrebbe essere necessario acquistarlo.

Potrebbe essere disponibile una spina dell'adattatore installata nella porta telefono della stampante. Non rimuovere la spina dell'adattatore dalla porta telefono della stampante se ci si collega a un sistema telefonico seriale o a cascata.

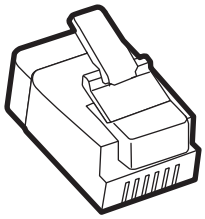

Componente	Codice
Spina dell'adattatore Lexmark	40X8519

Collegamento della stampante a una presa a muro non RJ11

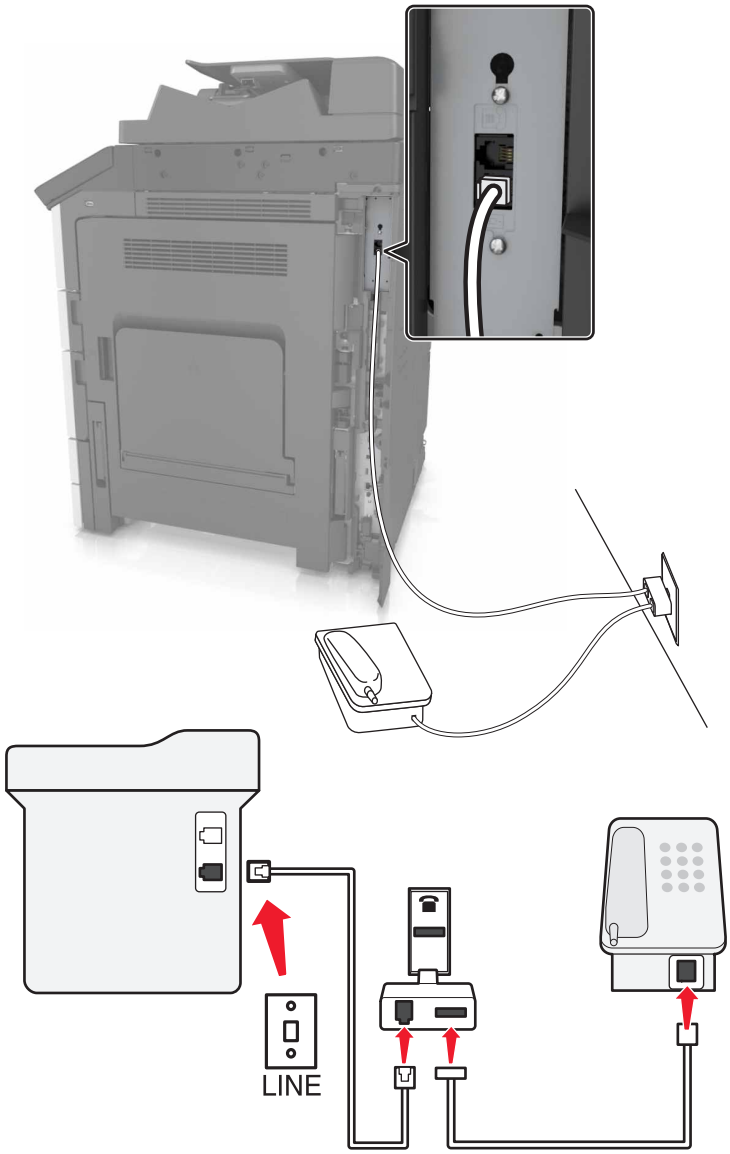

1. Collegare un'estremità del cavo telefonico alla porta LINE della stampante.
2. Collegare l'altra estremità del cavo telefonico all'adattatore RJ11, quindi collegare l'adattatore a una presa a muro telefonica attiva.
3. Se si desidera collegare un altro dispositivo con un connettore non RJ11 alla stessa presa a muro, collegarlo direttamente all'adattatore del telefono.

Collegamento della stampante a una presa a muro in Germania

Le prese a muro tedesche presentano due tipi di porte. Le porte N sono destinate al collegamento di apparecchi fax, modem e segreterie telefoniche. La porta F è per i telefoni. Collegare la stampante a una qualsiasi porta N.

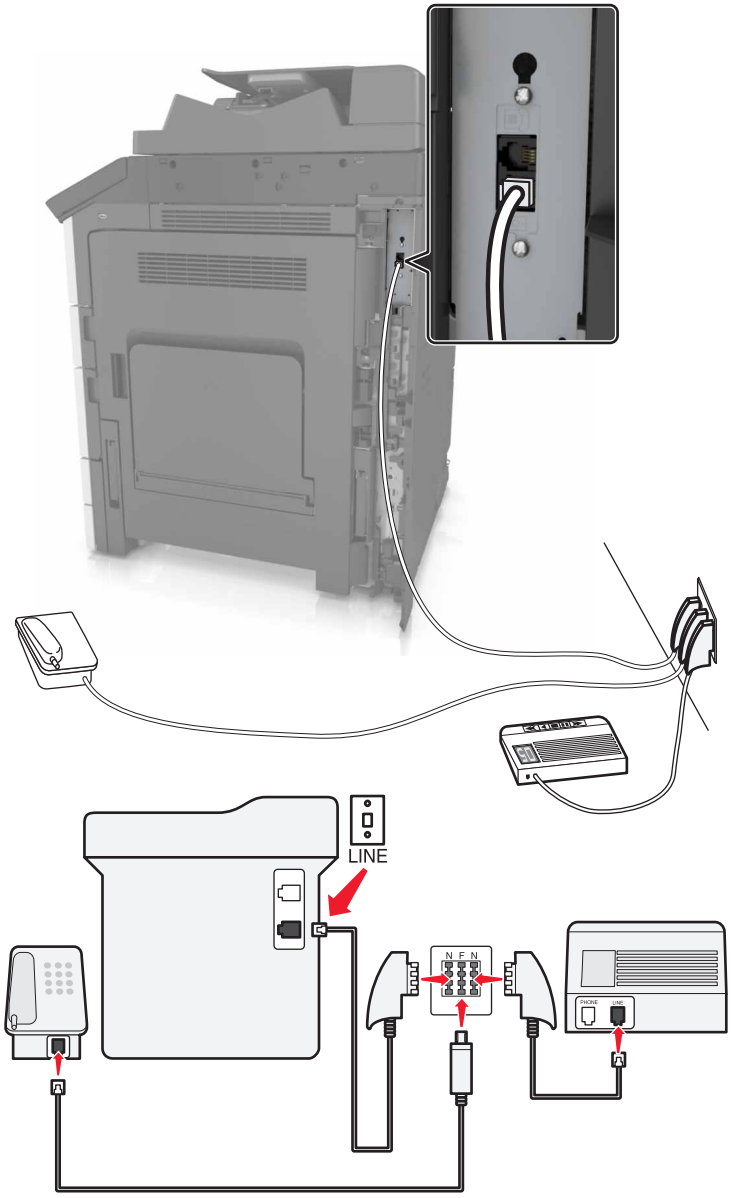

1. Collegare un'estremità del cavo telefonico alla porta LINE della stampante.
2. Collegare l'altra estremità del cavo all'adattatore RJ11, quindi collegare l'adattatore a una porta N.
3. Per collegare un telefono e una segreteria telefonica alla stessa presa a muro, collegare i dispositivi come indicato.

Connessione a un servizio di suoneria differenziata

Il servizio di suoneria differenziata può essere richiesto alla propria compagnia telefonica. Questo servizio consente di disporre di più numeri di telefono su una linea telefonica, ciascuno con una suoneria diversa e può essere utile per distinguere le chiamate fax da quelle vocali. Se si esegue l'abbonamento a un servizio di suoneria differenziata, attenersi alla seguente procedura per collegare l'apparecchiatura:

1. Collegare un'estremità del cavo telefonico fornito con la stampante alla porta LINE della stampante.
2. Collegare l'altra estremità del cavo telefonico a una presa a muro telefonica analogica attiva.

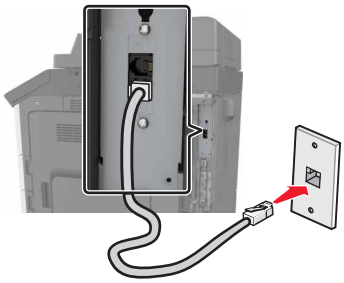

3. Modificare l'impostazione della suoneria differenziata in modo che corrisponda a quella a cui la stampante deve rispondere:

   Nota: l'impostazione predefinita di fabbrica delle suonerie differenziate è Attivato. Questo indica alla stampante di rispondere con un solo squillo, due squilli o tre squilli.

   a. Dalla schermata iniziale, selezionare:

      > **Impostazioni** > **Impostazioni fax** > **Impostazioni fax analogico** > **Risposta al**

   b. Selezionare l'impostazione di suoneria che si desidera modificare, quindi toccare **Invia**.

Impostazione del nome e del numero del fax in uscita

1. Aprire un browser Web e immettere l'indirizzo IP della stampante nel relativo campo.

   Note:

   - visualizzare l´indirizzo IP della stampante nella schermata iniziale della stampante. L'indirizzo IP è composto da quattro serie di numeri separati da punti, ad esempio 123.123.123.123.
   - Se si utilizza un server proxy, disattivarlo temporaneamente per caricare correttamente la pagina Web.

2. Fare clic su **Impostazioni** > **Impostazioni fax** > **Impostazione fax analogico**.
3. Nel campo Nome Fax, immettere il nome da stampare su tutti i fax in uscita.
4. Nel campo Numero fax, immettere il numero di fax della stampante.
5. Fare clic su **Inoltra**.

Impostazione di data e ora

È possibile impostare la data e l'ora in modo che vengano stampate su ciascun fax in uscita.

1. Aprire un browser Web e immettere l'indirizzo IP della stampante nel relativo campo.

Note:

- Visualizzare l'indirizzo IP sulla schermata iniziale. L'indirizzo IP è composto da quattro serie di numeri separati da punti, ad esempio 123.123.123.123.
- Se si utilizza un server proxy, disattivarlo temporaneamente per caricare correttamente la pagina Web.

2 Fare clic su **Impostazioni** > **Protezione** > **Imposta data e ora**.

3 Nel campo Imposta data e ora manualmente, immettere la data e l'ora correnti.

Nota: Si consiglia l'uso dell'orario di rete.

4 Fare clic su **Inoltra**.

Configurazione della stampante per l'ora legale

La stampante può essere impostata per la regolazione automatica dell'ora legale.

1 Aprire un browser Web e immettere l'indirizzo IP della stampante nel relativo campo.

Note:

- visualizzare l´indirizzo IP della stampante nella schermata iniziale della stampante. L'indirizzo IP è composto da quattro serie di numeri separati da punti, per esempio 123.123.123.123.
- Se si utilizza un server proxy, disattivarlo temporaneamente per caricare correttamente la pagina Web.

2 Fare clic su **Impostazioni** > **Protezione** > **Imposta data e ora**.

3 Selezionare la casella di controllo **Applica automaticamente DST**.

4 Nella sezione Conf. fuso orario personalizzato, selezionare le date di inizio e di fine dell'ora legale.

5 Fare clic su **Invia**.

Invio di un fax

Tramite il pannello di controllo

1 Caricare il documento originale nel vassoio ADF o sul vetro dello scanner.

2 Nella schermata iniziale, toccare **Fax**, quindi immettere le informazioni necessarie.

3 Se necessario, configurare altre impostazioni del fax.

4 Inviare il processo di invio fax.

Tramite il computer

Per gli utenti Windows

1 Con un documento aperto, fare clic su **File** > **Stampa**.

2 Selezionare la stampante, quindi fare clic su **Proprietà**, **Preferenze**, **Opzioni** o **Imposta**.

3 Fare clic su **Fax** > **Attiva fax**, quindi immettere il numero del destinatario.

4 Se necessario, configurare altre impostazioni del fax.

5 Inviare il processo di invio fax.

Per gli utenti Macintosh

1 Con un documento aperto, selezionare **File** > **Stampa**.

2 Selezionare la stampante e immettere il numero del destinatario.

3 Se necessario, configurare altre impostazioni del fax.

4 Inviare il processo di invio fax.

Invio di un fax all'ora stabilita

1 Caricare il documento originale rivolto verso l'alto, inserendo per primo il bordo corto nel vassoio ADF, oppure caricarlo rivolto verso il basso sul vetro dello scanner.

Note:

- Non caricare nel vassoio dell'ADF cartoline, foto, supporti di piccole dimensioni, lucidi, carta fotografica o altri supporti di spessore limitato, quali ritagli di riviste. Tali elementi devono essere posizionati sul vetro dello scanner.
- la spia dell'ADF si accende quando la carta è caricata correttamente.

2 Se si carica un documento nel vassoio ADF, regolare le guide della carta.

3 Dalla schermata iniziale, selezionare:

Fax > immettere il numero di fax > **Opzioni** > **Invio differito**

Nota: se Modalità fax è impostata su Server fax, il pulsante Invio differito non verrà visualizzato. I fax in attesa di trasmissione vengono elencati nella coda dei fax.

4 Specificare l'ora in cui il fax verrà trasmesso, quindi toccare .

5 Toccare **Invia fax**.

Nota: il documento viene acquisito e quindi inviato tramite fax all'ora programmata.

Creazione di scelte rapide

Note:

- Assicurarsi che l'opzione Scelte rapide fax sia impostata su Visualizza. Nella schermata iniziale, toccare > **Impostazioni** > **Impostazioni generali** > **Personalizzazione della schermata iniziale** > **Scelte rapide fax** > **Visualizza** > **Invia**.
- Per eliminare una scelta rapida fax, toccare > **Gestisci scelte rapide** > **Scelte rapide fax** > , quindi la scelta rapida da eliminare > **Elimina ora**.

Creazione di una scelta rapida di destinazione fax tramite Embedded Web Server

È possibile assegnare un numero di scelta rapida per un singolo numero di fax o per un gruppo di numeri di fax.

1. Aprire un browser Web e immettere l'indirizzo IP della stampante nel relativo campo.

   Note:

   - visualizzare l´indirizzo IP della stampante nella schermata iniziale della stampante. L'indirizzo IP è composto da quattro serie di numeri separati da punti, ad esempio 123.123.123.123.
   - Se si utilizza un server proxy, disattivarlo temporaneamente per caricare correttamente la pagina Web.

2. Fare clic su **Impostazioni** > **Gestisci scelte rapide** > **Impostazione scelte rapide fax**.

   Nota: Potrebbe venire richiesta una password. Se non si dispone di una password e di un ID, farne richiesta a un tecnico del supporto di sistema.

3. Immettere un nome per la scelta rapida e quindi inserire il numero di fax.

   Note:

   - Per creare una scelta rapida per più numeri, immettere i numeri di fax per il gruppo.
   - Separare ogni numero di fax del gruppo con un punto e virgola (;).

4. Assegnare un numero di scelta rapida.

   Nota: Se si immette un numero già in uso, viene richiesto di selezionare un altro numero.

5. Fare clic su **Aggiungi**.

Creazione di una scelta rapida di destinazione fax tramite il pannello di controllo della stampante

1. Nella schermata iniziale, toccare **Fax**, quindi immettere il numero di fax.

   Nota: Per creare un gruppo di numeri di fax, toccare **Num. successivo**, quindi immettere il numero di fax successivo.

2. Toccare .

3 Immettere un nome univoco per la scelta rapida, quindi toccare **Fine**.

4 Verificare che il nome della scelta rapida sia corretto, quindi toccare **OK**.

Nota: Se il nome non è corretto, toccare **Annulla** e immettere di nuovo le informazioni.

Personalizzazione delle impostazioni del fax

Modifica della risoluzione del fax

1 Caricare il documento originale rivolto verso l'alto, inserendo per primo il bordo corto nel vassoio ADF, oppure caricarlo rivolto verso il basso sul vetro dello scanner.

Note:

- Non caricare nel vassoio ADF cartoline, foto, supporti di piccole dimensioni, lucidi, carta fotografica o altri supporti di spessore limitato, quali ritagli di riviste. Tali elementi devono essere posizionati sul vetro dello scanner.
- La spia luminosa dell'ADF si accende quando la carta viene caricata correttamente.

2 Se si carica un documento nel vassoio ADF, regolare le guide della carta.

3 Dalla schermata iniziale, selezionare:

Fax > immettere il numero di fax > **Opzioni**

4 Dall'area Risoluzione, toccare le frecce per selezionare la risoluzione desiderata.

Nota: È possibile selezionare una risoluzione da Standard (velocità massima) a Ultra fine (qualità massima a velocità più bassa).

5 Toccare **Invia fax**.

Come schiarire o scurire un fax

1 Caricare il documento originale rivolto verso l'alto, inserendo per primo il bordo corto nel vassoio ADF, oppure caricarlo rivolto verso il basso sul vetro dello scanner.

Note:

- Non caricare nel vassoio ADF cartoline, foto, supporti di piccole dimensioni, lucidi, carta fotografica o altri supporti di spessore limitato, quali ritagli di riviste. Tali elementi devono essere posizionati sul vetro dello scanner.
- La spia luminosa dell'ADF si accende quando la carta viene caricata correttamente.

2 Se si carica un documento nel vassoio ADF, regolare le guide della carta.

3 Dalla schermata iniziale, selezionare:

Fax > immettere il numero di fax > **Opzioni**

4 Regolare la luminosità del fax, quindi toccare **Invia fax**.

Visualizzazione di un registro fax

1 Digitare l'indirizzo IP della stampante nel campo degli indirizzi del browser Web.

Nota: se non si conosce l'indirizzo IP della stampante, stampare una pagina delle impostazioni di rete e individuare l'indirizzo IP nella sezione TCP/IP.

2 Fare clic su **Report**.

3 Fare clic su **Registro processi fax** o su **Registro chiamate fax**.

Blocco dei fax indesiderati

1 Aprire un browser Web e immettere l'indirizzo IP della stampante nel relativo campo.

Note:

- visualizzare l´indirizzo IP della stampante nella schermata iniziale della stampante. L'indirizzo IP è composto da quattro serie di numeri separati da punti, ad esempio 123.123.123.123.
- Se si utilizza un server proxy, disattivarlo temporaneamente per caricare correttamente la pagina Web.

2 Fare clic su **Impostazioni** > **Impostazioni fax** > **Impostazioni fax analogico** > **Blocca fax senza nome**.

Note:

- Questa opzione consente di bloccare tutti i fax in arrivo il cui ID chiamante è riservato o a cui non è associato un nome fax.
- Nel campo Elenco fax da bloccare, immettere i numeri di telefono o i nomi di fax di chiamanti specifici che si desidera bloccare.

Eliminazione di un processo di invio fax

1 Dal pannello di controllo, toccare **Annulla processo** o premere ✕ sul tastierino.

2 Toccare il processo che si desidera annullare, quindi toccare **Elimina processi selezionati**.

Nota: Se si preme ✕ sul tastierino, toccare **Riprendi** per tornare alla schermata principale.

Messa in attesa e inoltro di fax

Messa in attesa di fax

Questa opzione consente di mettere in attesa i fax ricevuti prima di stamparli. È possibile rilasciare l'ordine di stampa dei fax in attesa manualmente o programmarlo in una data o a un orario specifici.

1 Aprire un browser Web e immettere l'indirizzo IP della stampante nel relativo campo.

Note:

- visualizzare l´indirizzo IP della stampante nella schermata iniziale della stampante. L'indirizzo IP è composto da quattro serie di numeri separati da punti, per esempio 123.123.123.123.

- Se si utilizza un server proxy, disattivarlo temporaneamente per caricare correttamente la pagina Web.

2 Fare clic su **Impostazioni** > **Impostazioni fax** > **Impostazione fax analogico** > **Messa in attesa di fax**.

3 Dal menu Modalità di fax in attesa, selezionare una delle seguenti opzioni:
- **Spenta**
- **Sempre attivo**
- **Manuale**
- **Pianificato**

4 Se si sceglie l'opzione Pianificato, continuare con la procedura descritta di seguito.
   a Fare clic su **Programmazione memorizzazione fax**.
   b Dal menu Azioni, selezionare **Mantieni fax**.
   c Dal menu Ora, selezionare l'ora in cui i fax in attesa devono essere rilasciati.
   d Dal menu Giorno(i), selezionare il giorno in cui i fax in attesa devono essere rilasciati.

5 Fare clic su **Aggiungi**.

Inoltro di un fax

Questa opzione consente di stampare e inoltrare fax ricevuti a un numero fax, indirizzo e-mail, sito FTP o LDSS.

1 Aprire un browser Web e immettere l'indirizzo IP della stampante nel relativo campo.

   Note:
   - visualizzare l´indirizzo IP della stampante nella schermata iniziale della stampante. L'indirizzo IP è composto da quattro serie di numeri separati da punti, ad esempio 123.123.123.123.
   - Se si utilizza un server proxy, disattivarlo temporaneamente per caricare correttamente la pagina Web.

2 Fare clic su **Impostazioni** > **Impostazioni fax**.

3 Dal menu Inoltro fax, selezionare **Stampa**, **Stampa e inoltra** o **Inoltra**.

4 Dal menu "Inoltra a", selezionare **Fax**, **E-mail**, **FTP**, **LDSS**, o **eSF**.

5 Nel campo "Inoltra a scelta rapida", immettere il numero di scelta rapida a cui si desidera inoltrare il fax.

   Nota: il numero di scelta rapida deve essere valido per l'impostazione selezionata nel menu "Inoltra a".

6 Fare clic su **Inoltra**.

Descrizione delle opzioni fax

Risoluzione

Questa opzione consente di regolare la qualità dell'output del fax. Aumentando la risoluzione dell'immagine aumentano le dimensioni del file e, di conseguenza, il tempo necessario per eseguire la scansione del documento originale. Diminuendo la risoluzione dell'immagine, vengono ridotte le dimensioni del file.

Selezionare una delle opzioni indicate di seguito:

- **Standard**: usare questa opzione per l'invio tramite fax della maggior parte dei documenti.
- **Fine 200 dpi**: usare questa opzione per l'invio tramite fax di documenti con caratteri di dimensioni ridotte.
- **Super fine 300 dpi**: usare questa opzione per l'invio tramite fax di documenti con dettagli sottili.
- **Ultra fine 600 dpi**: usare questa opzione per l'invio tramite fax di documenti con immagini o foto.

Intensità

Questa opzione consente di regolare la luminosità dei fax rispetto al documento originale.

Formato di stampa

Questa opzione consente di modificare le seguenti impostazioni:

- **Lati (fronte/retro)**: consente di specificare se il documento originale è stampato su un lato o su entrambi i lati (fronte/retro). Determina inoltre gli elementi da acquisire per l'inclusione nel fax.
- **Orientamento**: consente di specificare l'orientamento del documento originale e di modificare le impostazioni Lati (fronte/retro) e Rilegatura in base all'orientamento.
- **Rilegatura**: consente di specificare se il documento originale è rilegato sul bordo lungo o corto.

Contenuto

Questa opzione consente di specificare il tipo e l'origine del contenuto del documento originale.

Invio differito

Questa opzione consente di inviare un fax con orario e data posticipati.

A colori

Questa opzione consente di impostare l'output a colori o monocromatico per l'immagine acquisita.

Anteprima acquisizione

Questa opzione consente di visualizzare la prima pagina dell'immagine prima di allegarla al fax. Una volta acquisita la prima pagina, il processo di scansione viene messo in pausa e viene visualizzata un'anteprima dell'immagine.

Nota: Questa opzione viene visualizzata solo se è installato un disco fisso della stampante funzionante.

Utilizzo delle opzioni avanzate

Selezionare una delle impostazioni indicate di seguito:

- **Immagine avanzata:** questa opzione consente di regolare le impostazioni Rimozione sfondo, Bilanciamento colore, Esclusione colore, Contrasto, Immagine speculare, Immagine in negativo, Acquisizione bordo a bordo, Dettagli ombreggiatura, Nitidezza e Temperatura prima di inviare tramite fax il documento.
- **Processo personalizzato**: questa opzione consente di unire più processi di acquisizione in un unico processo.

  Nota: Questa opzione viene visualizzata solo se è installato un disco fisso della stampante funzionante e formattato.
- **Eliminazione bordi**: questa opzione consente di eliminare eventuali macchie o informazioni presenti sui bordi del documento. È possibile eliminare la stessa area in tutti e quattro i bordi della pagina o scegliere un bordo specifico. La funzione Eliminazione bordi elimina il contenuto all'interno dell'area selezionata, lasciando vuota tale porzione di pagina.
- **Registro trasmissione**: questa opzione consente di stampare il registro di trasmissione o il registro degli errori di trasmissione.

Scansione

Uso di Scansione in rete

Scansione in rete consente di sottoporre a scansione i documenti nelle destinazioni di rete specificate dal tecnico del supporto di sistema. Dopo aver stabilito le destinazioni (cartelle condivise in rete) nella rete, il processo di impostazione dell'applicazione comporta l'installazione e la configurazione dell'applicazione sulla stampante appropriata mediante il server Web incorporato. Per ulteriori informazioni, vedere "Configurazione Acquisizione sulla rete" a pagina 25.

Scansione su un indirizzo FTP

Alimentatore automatico documenti (ADF)	Vetro dello scanner
 • Usare l'ADF per documenti con più pagine o documenti a due facciate. • Caricare il documento originale rivolto verso l'alto.	 • Utilizzare il vetro dello scanner per documenti a una sola pagina, pagine di libri, piccoli elementi (come cartoline o foto), lucidi, carta fotografica o supporti sottili (come ritagli di riviste). • Posizionare il documento rivolto verso il basso nell'angolo con la freccia.

Creazione di scelte rapide

Note:

- Assicurarsi che l'opzione Scelte rapide FTP sia impostata su Visualizza. Nella schermata iniziale, toccare > **Impostazioni** > **Impostazioni generali** > **Personalizzazione della schermata iniziale** > **Scelte rapide FTP** > **Visualizza** > **Invia**.
- Per eliminare una scelta rapida FTP, toccare > **Gestisci scelte rapide** > **Scelte rapide FTP** > , quindi la scelta rapida da eliminare > **Elimina ora**.

Creazione di una scelta rapida FTP tramite il server Web incorporato

1. Aprire un browser Web e immettere l'indirizzo IP della stampante nel relativo campo.

Note:

- visualizzare l´indirizzo IP della stampante nella schermata iniziale della stampante. L'indirizzo IP è composto da quattro serie di numeri separati da punti, ad esempio 123.123.123.123.
- Se si utilizza un server proxy, disattivarlo temporaneamente per caricare correttamente la pagina Web.

2 Selezionare:

Impostazioni > sezione Altre impostazioni > **Gestisci scelte rapide** > **Impostazione scelte rapide FTP**

3 Digitare le informazioni appropriate.

Nota: Potrebbe venire richiesta una password. Se non si dispone di una password e di un ID, farne richiesta a un tecnico del supporto di sistema.

4 Immettere un numero di scelta rapida.

Nota: Se si immette un numero già in uso, viene richiesto di selezionare un altro numero.

5 Fare clic su **Aggiungi**.

Creazione di una scelta rapida FTP tramite il pannello di controllo della stampante

1 Dalla schermata iniziale, selezionare:

FTP > **FTP** > immettere l'indirizzo FTP > > immettere il nome della scelta rapida > **Fine**

2 Verificare che il nome della scelta rapida sia corretto, quindi toccare **OK**.

Note:

- Se il nome non è corretto, toccare **Annulla** e immettere di nuovo le informazioni.
- Se si immette un numero già in uso, viene richiesto di selezionare un altro numero.

Scansione su un indirizzo FTP

Scansione su un indirizzo FTP tramite il pannello di controllo

1 Caricare un documento originale nel vassoio dell'ADF o sul vetro dello scanner.

2 Dalla schermata iniziale, selezionare:

FTP > **FTP** > digitare l'indirizzo FTP > **Fine** > **Invia**

Note:

- È inoltre possibile inserire il destinatario utilizzando il numero di scelta rapida o la rubrica.
- Per aggiungere destinatari, toccare **Numero successivo**.

Scansione su un computer o su un'unità flash USB

Alimentatore automatico documenti (ADF)	Vetro dello scanner
 • Usare l'ADF per documenti con più pagine o documenti a due facciate. • Caricare il documento originale rivolto verso l'alto.	 • Utilizzare il vetro dello scanner per documenti a una sola pagina, pagine di libri, piccoli elementi (come cartoline o foto), lucidi, carta fotografica o supporti sottili (come ritagli di riviste). • Posizionare il documento rivolto verso il basso nell'angolo con la freccia.

Impostazione di Acquisizione su computer

Note:

- Questa funzione è supportata solo in Windows Vista o versioni successive.
- Accertarsi che il computer e la stampante siano entrambi connessi alla stessa rete.

1. Aprire la cartella Stampanti, quindi selezionare quella in uso.

   Nota: Se la stampante non è presente nell'elenco, aggiungerla:

2. Aprire le proprietà della stampante, quindi regolare le impostazioni in base alle proprie esigenze.
3. Sul pannello di controllo, toccare **Acquisisci su computer** > e selezionare l'impostazione di scansione appropriata > **Invia**.

Acquisizione su un'unità flash

1. Caricare un documento originale nel vassoio dell'ADF o sul vetro dello scanner.
2. Inserire l'unità flash nella porta USB.
3. Selezionare la cartella di destinazione, quindi toccare **Acquisizione su unità USB**.
4. Regolare le impostazioni di scansione, quindi fare clic su **Acquisisci**.

Descrizione delle opzioni di acquisizione

FTP

Questa opzione consente di immettere l'indirizzo IP della destinazione FTP.

Nota: l'indirizzo IP è composto da quattro serie di numeri separati da punti, ad esempio 123.123.123.123.

Nome file

Questa opzione consente di digitare il nome file per l'immagine acquisita.

Salva come scelta rapida

Questa opzione consente di salvare le impostazioni correnti come scelta rapida assegnando un nome.

Nota: Selezionando questa opzione alla scelta rapida viene automaticamente assegnato il successivo numero disponibile.

Formato originale

Questa opzione consente di impostare il formato carta dei documenti da acquisire. Quando Dimensione originale è impostato su Dimensioni miste, è possibile eseguire la scansione di un documento originale contenente formati diversi (Letter e Legal).

Intensità

Questa opzione consente di regolare la luminosità dei documenti acquisiti rispetto al documento originale.

Risoluzione

Questa opzione consente di regolare la qualità dell'output del file. Aumentando la risoluzione dell'immagine aumentano le dimensioni del file e, di conseguenza, il tempo necessario per eseguire la scansione del documento originale. Diminuendo la risoluzione dell'immagine, vengono ridotte le dimensioni del file.

Invia come

Questa opzione consente di impostare l'output per l'immagine acquisita.

Selezionare una delle opzioni indicate di seguito:

- **PDF**: usare questa opzione per creare un file singolo con più pagine. Il file PDF può essere inviato come protetto o compresso.
- **TIFF**— usare questa opzione per creare più file o un singolo file. Se nel menu Impostazioni l'opzione TIFF multipagina è disattivata, viene salvata una pagina per ogni file. Le dimensioni del file sono generalmente maggiori di un file JPEG equivalente.
- **JPEG**: usare questa opzione per creare e allegare un file separato per ogni pagina del documento originale.
- **XPS**: usare questa opzione per creare un file XPS singolo con più pagine.

Contenuto

Questa opzione consente di specificare il tipo e l'origine del contenuto del documento originale.

Formato di stampa

Questa opzione consente di modificare le seguenti impostazioni:

- **Lati (fronte/retro)**: consente di specificare se il documento originale è stampato su un solo lato o su entrambi i lati.
- **Orientamento**: consente di specificare l'orientamento del documento originale e di modificare le impostazioni Lati (fronte/retro) e Rilegatura in base all'orientamento.
- **Rilegatura**: consente di specificare se il documento originale è rilegato sul bordo lungo o corto.

Anteprima acquisizione

Questa opzione consente di visualizzare la prima pagina dell'immagine prima di aggiungerla al file. Una volta acquisita la prima pagina, il processo di scansione viene messo in pausa e viene visualizzata un'anteprima dell'immagine.

Nota: Questa opzione viene visualizzata solo se è installato un disco fisso della stampante funzionante e formattato.

Utilizzo delle opzioni avanzate

Selezionare una delle impostazioni indicate di seguito:

- **Immagine avanzata:** questa opzione consente di regolare le impostazioni Rimozione sfondo, Bilanciamento colore, Esclusione colore, Contrasto, Qualità JPEG, Immagine speculare, Immagine in negativo, Acquisizione bordo a bordo, Dettagli ombreggiatura, Nitidezza e Temperatura prima di acquisire il documento.
- **Processo personalizzato**: questa opzione consente di unire più processi di acquisizione in un unico processo.

  Nota: Questa opzione viene visualizzata solo se è installato un disco fisso della stampante funzionante e formattato.
- **Eliminazione bordi**: questa opzione consente di eliminare eventuali macchie o informazioni presenti sui bordi del documento. È possibile eliminare la stessa area in tutti e quattro i bordi della pagina o scegliere un bordo specifico. La funzione Eliminazione bordi elimina il contenuto all'interno dell'area selezionata, lasciando vuota tale porzione di pagina.
- **Registro trasmissione**: questa opzione consente di stampare il registro di trasmissione o il registro degli errori di trasmissione.

Informazioni sui menu della stampante

Elenco dei menu

Menu Carta

Origine predefinita
dimensioni/tipo carta
configura MU
sostituisci dimensioni
Grana carta
caricamento carta
tipi personalizzati
Nomi personalizzati
Dimensioni scansione personalizzata
Nomi raccoglitori personalizzati
Impostazione universale
Installaz. raccoglitore

Rapporti

Pagina impostazioni menu
Statistiche periferica
Test cucitrice
Pagina impostazioni rete
Pagina impostazioni di rete [x]
Elenco di scelte rapide
Registro processi fax
Registro chiamate fax
Copia scelte rapide
Scelte rapide e-mail
Scelte rapide fax
Scelte rapide FTP
Elenco profili
Stampa font
Stampa directory
Stampa demo
Report risorse
Registro eventi

Rete/Porte

NIC attiva
Rete standard[1]
USB Standard
Parallela [x]
Seriale [x]
Configurazione SMTP

Protezione

Modifica impostazioni di protezione
Impostazioni di sicurezza varie
Stampa riservata
Canc. file dati temporanei
Registro controllo protezione
Imposta data e ora

Impostazioni

Impostazioni generali
Impostazioni copia
Impostazioni fax
Impostazioni e-mail
Impostazioni FTP
Menu Unità flash
Impostazioni di stampa

Guida

Stampa tutte le guide
Guida alla copia
Guida alla funzione e-mail
Guida fax
Guida all'FTP
Guida ai difetti di stampa
Guida informativa
Guida ai materiali di consumo

Gestisci scelte rapide

Scelte rapide fax
Scelte rapide e-mail
Scelte rapide FTP
Copia scelte rapide
Scelte rapide profili

Menu Scheda opzionale[2]

Viene visualizzato un elenco dei DLE (Download Emulators, Emulatori di download) installati.

[1] A seconda della configurazione della stampante, questo menu viene visualizzato come Rete standard o Rete [x].

[2] Questo menu viene visualizzato solo quando è installato uno o più DLE.

Menu Carta

origine predefinita, menu

Utilizzare	Per
origine predefinita Vassoio [x] Alimentatore multiuso Carta manuale Busta manuale	Consente di impostare un'origine carta predefinita per tutti i processi di stampa. **Note:** • Vassoio 1 (vassoio standard) è l'impostazione predefinita di fabbrica. • Dal menu Carta, impostare l'opzione Configura MU su "Cassetto" affinché Alimentatore multiuso venga visualizzato come impostazione di menu. • Se due vassoi contengono carta dello stesso formato e tipo e i vassoi hanno le stesse impostazioni, i vassoi vengono automaticamente collegati. Quando un vassoio si svuota, il processo viene stampato dal vassoio collegato.

menu Formato carta e Tipo di carta

Utilizzare	A
Dimensioni vassoio [x] A4 A5 A6 JIS-B5 JIS-B4 Letter Affari legali 12 x 18 11 x 17 SRA3 A3 Executive Oficio (Messico) Folio Statement Universal	Specificare il formato carta caricato in ciascun vassoio. **Note:** • Letter è l'impostazione predefinita di fabbrica per gli Stati Uniti. A4 è l'impostazione predefinita di fabbrica internazionale. • Se due vassoi contengono carta dello stesso formato e tipo e i vassoi hanno le stesse impostazioni, i vassoi vengono automaticamente collegati. Anche l'alimentatore multiuso può essere collegato. Quando un vassoio si svuota, il processo viene stampato dal vassoio collegato.
Nota: in questo menu sono riportati solo i vassoi e gli alimentatori installati.	

Utilizzare	A
Tipo vassoio [x] Carta normale Biglietto d'auguri Lucido Riciclata Lucida Lucida pesante Etichette Carta di qualità Busta Busta ruvida Intestata Prestampata Carta colorata Carta leggera Carta pesante Ruvida/cotone Personalizzata tipo [x]	Specificare il tipo di carta caricata in ogni vassoio. **Note:** • Carta normale è l'impostazione predefinita di fabbrica per il Vassoio 1. Personalizzata tipo [x] è l'impostazione predefinita di fabbrica per tutti gli altri vassoi. • Se disponibile, verrà visualizzato un nome definito dall'utente al posto di Personalizzata tipo [x]. • Utilizzare questo menu per configurare il collegamento automatico del vassoio.
Dimens. al. multiuso A4 A5 A6 JIS-B5 JIS-B4 Letter Affari legali 12 x 18 11 x 17 SRA3 A3 Executive Oficio (Messico) Folio Statement Universal	Specificare il formato della carta caricata nell'alimentatore multiuso. **Note:** • Letter è l'impostazione predefinita di fabbrica per gli Stati Uniti. A4 è l'impostazione predefinita di fabbrica internazionale. • Nel menu Carta, impostare l'opzione Configura MU su "Cassetto" per visualizzare Dimens. al. multiuso come voce di menu. • L'alimentatore multiuso non rileva automaticamente il formato della carta. Il valore del formato della carta deve essere impostato.
Nota: in questo menu sono riportati solo i vassoi e gli alimentatori installati.	

Utilizzare	A
Tipo alimentatore MU Carta normale Biglietto d'auguri Lucido Riciclata Lucida Lucida pesante Etichette Carta di qualità Busta Busta ruvida Intestata Prestampata Carta colorata Carta leggera Carta pesante Ruvida/cotone Personalizzata tipo [x]	Specificare il tipo di carta caricata nell'alimentatore multiuso. **Note:** • Carta normale è l'impostazione predefinita di fabbrica. • Nel menu Carta, impostare l'opzione Configura su "Cassetto" per visualizzare Tipo alimentatore MU come voce di menu.
Formato carta manuale A4 A5 A6 JISB5 Letter Affari legali Executive Oficio (Messico) JISB4 A3 11 x 17 Folio Statement Universal SRA3 12 x 18	Specificare il formato della carta caricata manualmente. **Nota:** Letter è l'impostazione predefinita di fabbrica per gli Stati Uniti. A4 è l'impostazione predefinita di fabbrica internazionale.
Nota: in questo menu sono riportati solo i vassoi e gli alimentatori installati.	

Utilizzare	A
Tipo carta manuale Carta normale Biglietto d'auguri Lucido Riciclata Etichette Carta di qualità Intestata Prestampata Carta colorata Carta leggera Carta pesante Ruvida/cotone Personalizzata tipo [x]	Specificare il tipo di carta caricata manualmente. **Note:** • Carta normale è l'impostazione predefinita di fabbrica. • Nel menu Carta, impostare l'opzione Configura MU su "Manuale" per visualizzare Tipo carta manuale come voce di menu.
Formato busta manuale Busta 7 3/4 Busta 9 Busta 10 Busta DL Busta C5 Busta B5 Altre buste	Specificare il formato della busta caricata manualmente. **Nota:** 10 Envelope è l'impostazione predefinita di fabbrica per gli Stati Uniti. Busta DL è l'impostazione predefinita di fabbrica internazionale.
Tipo busta manuale Busta Busta ruvida Personalizzata tipo [x]	Specificare il formato di busta caricata manualmente. **Nota:** Busta è l'impostazione predefinita di fabbrica.
Nota: in questo menu sono riportati solo i vassoi e gli alimentatori installati.	

Menu Configura MU

Utilizzare	Per
Configura alimentatore multiuso Cassetta Manuale Primo	Determinare quando la stampante deve selezionare la carta dall'alimentatore multiuso. **Note:** • Cassetto è l'impostazione predefinita di fabbrica. L'impostazione Cassetto consente di configurare l'alimentatore multiuso come origine carta automatica. • Manuale imposta l'alimentatore multiuso solo per processi di stampa ad alimentazione manuale. • First (Principale) configura l'alimentatore multiuso come origine carta principale.

Sostituisci formato, menu

Utilizzare	A
Sostituisci formato Disattivato Statement/A5 Letter/A4 11 x 17/A3 Intero elenco	Consente di sostituire il formato carta specificato se il formato richiesto non è disponibile. **Note:** • Intero elenco è l'impostazione di fabbrica predefinita. Sono consentite tutte le sostituzioni disponibili. • L'impostazione di un formato sostitutivo consente di continuare un processo di stampa evitando di visualizzare il messaggio **`Cambiare carta`**.

Grana carta, menu

Utilizzare	Per
Grana carta normale Levigata Normale Ruvida	Specificare la grana relativa della carta normale caricata. **Nota:** Normale è l'impostazione predefinita di fabbrica.
Grana cartoncino Levigata Normale Ruvida	Specificare la grana relativa del cartoncino caricato. **Note:** • Normale è l'impostazione predefinita di fabbrica. • Le opzioni vengono visualizzate solo se il cartoncino è supportato.
Grana lucidi Levigata Normale Ruvida	Specificare la grana relativa dei lucidi caricati. **Nota:** Normale è l'impostazione predefinita di fabbrica.
Grana carta riciclata Levigata Normale Ruvida	Specificare la grana relativa della carta riciclata caricata. **Nota:** Normale è l'impostazione predefinita di fabbrica.
Grana etichette Levigata Normale Ruvida	Specificare la grana relativa delle etichette caricate. **Nota:** Normale è l'impostazione predefinita di fabbrica.
Grana carta qual. Levigata Normale Ruvida	Specificare la grana relativa della carta di qualità caricata. **Nota:** Ruvida è l'impostazione predefinita di fabbrica.
Grana buste Levigata Normale Ruvida	Specificare la grana relativa delle buste caricate. **Nota:** Normale è l'impostazione predefinita di fabbrica.
Grana c. ruvida Ruvida	Specificare la grana relativa delle buste ruvide caricate.

Utilizzare	Per
Grana carta intestata Levigata Normale Ruvida	Specificare la grana relativa della carta intestata caricata. **Nota:** Normale è l'impostazione predefinita di fabbrica.
Grana carta prestampata Levigata Normale Ruvida	Specificare la grana relativa della carta prestampata caricata. **Nota:** Normale è l'impostazione predefinita di fabbrica.
Grana c. colorata Levigata Normale Ruvida	Specificare la grana relativa della carta colorata caricata. **Nota:** Normale è l'impostazione predefinita di fabbrica.
Grana c. leggera Levigata Normale Ruvida	Specificare la grana relativa della carta caricata. **Nota:** Normale è l'impostazione predefinita di fabbrica.
Grana c. pesante Levigata Normale Ruvida	Specificare la grana relativa della carta caricata. **Nota:** Normale è l'impostazione predefinita di fabbrica.
Grana carta cot./ruv. Ruvida	Specificare la grana relativa della carta cotone caricata.
Granacarta person. [x] Levigata Normale Ruvida	Specificare la grana relativa della carta personalizzata caricata. **Note:** • Normale è l'impostazione predefinita di fabbrica. • Le opzioni vengono visualizzate solo se il tipo personalizzato è supportato.

Caricamento carta, menu

Utilizzare	A
Caricam. cartoncino Fronte/retro Disattivato	Determinare e impostare la stampa fronte/retro per tutti i processi che specificano Cartoncino come tipo di carta.
Caricam. c. riciclata Fronte/retro Disattivato	Determinare e impostare la stampa fronte/retro per tutti i processi che specificano Riciclata come tipo di carta.
Note: • Disattivato è il valore predefinito di fabbrica per tutte le selezioni del menu Caricamento carta. • Fronte/retro consente di impostare la stampante per la stampa fronte/retro per tutti i processi di stampa, a meno che non venga selezionata l'opzione per la stampa su un lato nella finestra di dialogo Proprietà di stampa o nella finestra di dialogo Stampa, a seconda del sistema operativo in uso.	

Utilizzare	A
Caricamento c. lucida Fronte/retro Disattivato	Determinare e impostare la stampa fronte/retro per tutti i processi che specificano Carta lucida come tipo di carta.
Caricamento carta lucida pesante Fronte/retro Disattivato	Determinare e impostare la stampa fronte/retro per tutti i processi che specificano Carta lucida pesante tipo di carta.
Caricamento etichette Fronte/retro Disattivato	Determinare e impostare la stampa fronte/retro per tutti i processi che specificano Etichette come tipo di carta.
Caricam. carta qual. Fronte/retro Disattivato	Determinare e impostare la stampa fronte/retro per tutti i processi che specificano Carta di qualità come tipo di carta.
Caricam. carta intest. Fronte/retro Disattivato	Determinare e impostare la stampa fronte/retro per tutti i processi che specificano Intestata come tipo di carta.
Caricamento carta prestampata Fronte/retro Disattivato	Determinare e impostare la stampa fronte/retro per tutti i processi che specificano Prestampata come tipo di carta.
Caric. c. colorata Fronte/retro Disattivato	Determinare e impostare la stampa fronte/retro per tutti i processi che specificano A colori come tipo di carta.
Caric. c.leggera Fronte/retro Disattivato	Determinare e impostare la stampa fronte/retro per tutti i processi che specificano Leggera come tipo di carta.
Caric. c.pesante Fronte/retro Disattivato	Determinare e impostare la stampa fronte/retro per tutti i processi che specificano Spessa come tipo di carta.
Caricam. carta cot./ruv. Fronte/retro Disattivato	Determinare e impostare la stampa fronte/retro per tutti i processi che specificano Ruvida/cotone come tipo di carta.
Caricamento carta personalizzata [x] Fronte/retro Disattivato	Determinare e impostare la stampa fronte/retro per tutti i processi che specificano C. person. [x] come tipo di carta. **Nota:** Caricamento carta personalizzata [x] è disponibile solo se è supportato il tipo personalizzato.

Note:

- Disattivato è il valore predefinito di fabbrica per tutte le selezioni del menu Caricamento carta.
- Fronte/retro consente di impostare la stampante per la stampa fronte/retro per tutti i processi di stampa, a meno che non venga selezionata l'opzione per la stampa su un lato nella finestra di dialogo Proprietà di stampa o nella finestra di dialogo Stampa, a seconda del sistema operativo in uso.

menu Tipi personalizzati

Utilizzare	A
Personalizzata tipo [x] Carta Cartoncino Lucido Ruvida/cotone Etichette Busta	Associare un tipo di carta o di supporto speciale al nome di un tipo personalizzato predefinito o a un nome personalizzato definito dall'utente, creato in Embedded Web Server o in MarkVision™ Professional. **Note:** • Carta è l'impostazione predefinita di fabbrica. • È necessario che il tipo di supporti personalizzati siano supportati dal vassoio selezionato o dall'alimentatore multiuso, per eseguire la stampa da quell'origine.
Riciclata Carta Cartoncino Lucido Ruvida/cotone Etichette Busta	Specificare un tipo di carta quando l'impostazione Riciclata è selezionata in altri menu. **Note:** • Carta è l'impostazione predefinita di fabbrica. • È necessario che il tipo di supporti personalizzati siano supportati dal vassoio selezionato o dall'alimentatore multiuso, per eseguire la stampa da quell'origine.

Menu Nomi personalizzati

Utilizzare	Per
Nome personalizzato [x]	Specificare un nome personalizzato per un tipo di carta. Questo nome sostituisce un nome Tipo personalizzato [x] nei menu della stampante.

menu Dimensioni scansione personalizzata

Utilizzare	A
Dimensione scansione personalizzata [x] Nome dimensione scansione Larghezza 25–297 mm (1–11,69 pollici) Altezza 22-432 mm (1-17 pollici) Orientamento Verticale Orizzontale 2 scansioni per lato Disattivato Attivato	Specificare le opzioni, le dimensioni e il nome per la dimensione della scansione personalizzata. Il nome per la dimensione della scansione personalizzata sostituisce l'impostazione Dimensioni scansione personalizzata [x] nei menu della stampante.

Menu Nomi raccoglitori personalizzati

Utilizzare	Per
Standard Bin	Specificare un nome personalizzato per il raccoglitore standard.
Raccoglitore [x]	Specificare un nome personalizzato per Raccoglitore [x].

Menu Impostazione Universale

Utilizzare	A
Unità di misura Pollici Millimetri	Identificare le unità di misura. **Note:** • Pollici è l'impostazione predefinita di fabbrica per gli Stati Uniti. • Millimetri è l'impostazione predefinita di fabbrica internazionale.
Larghezza verticale Da 3,54 a 48 pollici Da 89,9 a 1219 mm	Impostare la larghezza verticale. **Note:** • Se la larghezza supera il limite massimo, la stampante utilizza il valore massimo consentito. • 12 pollici è l'impostazione predefinita di fabbrica per gli Stati Uniti. La larghezza può essere aumentata con incrementi di 0.01 in. (0,254 mm). • 305 mm è l'impostazione predefinita di fabbrica internazionale. La larghezza può essere aumentata con incrementi di 1 mm (0.04 in.).
Altezza verticale Da 5,5 a 48 pollici Da 139,7 a 1219 mm	Impostare l'altezza verticale. **Note:** • Se l'altezza supera il limite massimo, la stampante utilizza il valore massimo consentito. • 17 pollici è l'impostazione predefinita di fabbrica per gli Stati Uniti. L'altezza può essere aumentata con incrementi di 0.01 in. (0,254 mm). • 432 millimetri è l'impostazione predefinita di fabbrica internazionale. L'altezza può essere aumentata con incrementi di 1 mm (0.04 in.).
Direzione alimentaz. Lato corto Lato lungo	Specificare la direzione di alimentazione se la carta può essere caricata in entrambe le direzioni. **Note:** • Bordo corto è l'impostazione predefinita di fabbrica. • L'opzione Lato lungo viene visualizzata solo se il bordo più lungo è inferiore alla larghezza massima supportata nel vassoio.

Menu Installaz. raccoglitore

Utilizzare	A
Racc. di uscita Standard Bin Raccoglitore [x]*	Specificare il raccoglitore predefinito. **Nota:** Raccoglitore standard è l'impostazione predefinita di fabbrica.
* [x] può corrispondere a qualsiasi numero compreso tra 1 su 4 se sono installati i raccoglitori opzionali appropriati. Se viene assegnato lo stesso nome a più raccoglitori, il nome verrà visualizzato una sola volta nell'elenco dei raccoglitori.	

Utilizzare	A
Configura raccoglitore Mailbox Collegamento Collegam. opzionale Assegnamento tipo	Specificare le opzioni di configurazione per i raccoglitori. **Note:** • Mailbox è l'impostazione predefinita di fabbrica. Con questa impostazione ciascun raccoglitore è considerato come una mailbox separata. • L'impostazione Collegamento consente di configurare tutti i raccoglitori disponibili come un unico raccoglitore grande. • L'opzione Collegam. opzionale consente di collegare tutti i raccoglitori disponibili, eccetto quello standard, ed è visualizzata solo quando sono installati almeno due raccoglitori opzionali. • L'impostazione Assegnamento tipo assegna ciascun tipo di carta a un raccoglitore o insieme di raccoglitori collegati.
Raccoglitore eccedenza Standard Bin Raccoglitore [x]*	Specificare un raccoglitore alternativo quando un raccoglitore designato è pieno. **Note:** • Questo menu viene visualizzato solo quando sono installati i raccoglitori opzionali. • Raccoglitore standard è l'impostazione predefinita di fabbrica.
Assegna tipo/raccogl. Raccogl. carta norm. Raccogl. cartoncino Raccoglitore lucidi Raccogl. riciclata Raccoglitore c. lucida Raccoglitore lucida pesante Raccogl. etichette Racc. carta di qualità Raccogl. buste Raccogl. buste ruvide Raccogl. carta intest. Raccogl. carta prest. Raccogl. carta color. Raccogl. carta leggera Raccogl. carta pesante Racc. ruvida/cotone Racc. carta pers. [x]	Selezionare un raccoglitore per ciascun tipo di carta supportato. Per ciascun tipo, selezionare le opzioni indicate di seguito: Disabilitato Standard Bin Raccoglitore [x]* **Nota:** Disabilitato è l'impostazione predefinita di fabbrica.
* [x] può corrispondere a qualsiasi numero compreso tra 1 su 4 se sono installati i raccoglitori opzionali appropriati. Se viene assegnato lo stesso nome a più raccoglitori, il nome verrà visualizzato una sola volta nell'elenco dei raccoglitori.	

Menu Report

Menu Report

Utilizzare	A
Pagina impostazioni menu	Stampare un report contenente informazioni relative alla carta caricata nei vassoi, alla memoria installata, al numero totale di pagine, alle impostazioni di allarme, ai timeout, alla lingua del pannello di controllo, all'indirizzo TCP/IP, allo stato dei materiali di consumo e della connessione di rete e ad altre informazioni.
Statistiche periferica	Stampare una pagina contenente le statistiche della stampante, ad esempio informazioni sui materiali di consumo e numero di pagine stampate.
Test cucitrice	Stampare un report che confermi che il fascicolatore della cucitrice funziona correttamente. **Nota:** Questa voce di menu viene visualizzata solo se è installato un fascicolatore della cucitrice supportato.
Pagina impostazioni rete	Stampare una pagina contenente informazioni sulle impostazioni della stampante di rete, ad esempio le informazioni dell'indirizzo TCP/IP. **Nota:** Questa voce di menu viene visualizzata solo per le stampanti di rete o collegate a server di stampa.
Pagina impostazioni di rete [x]	Stampare una pagina contenente informazioni sulle impostazioni della stampante di rete, ad esempio le informazioni dell'indirizzo TCP/IP. **Nota:** Questa voce di menu viene visualizzata solo nelle stampanti di rete o nelle stampanti collegate ai server di stampa e quando è installata più di una opzione di rete.
Elenco di scelte rapide	Stampare un report contenente informazioni sulle scelte rapide configurate.
Registro processi fax	Stampare un report contenente informazioni sugli ultimi 200 fax completati. **Nota:** Questa voce di menu viene visualizzata solo quando Attiva registro processi è impostato su Attivo nel menu Impostazioni fax.
Registro chiamate fax	Stampare un report contenente informazioni sulle ultime 100 chiamate effettuate, ricevute e bloccate. **Nota:** Questa voce di menu viene visualizzata solo quando Attiva registro processi è impostato su Attivo nel menu Impostazioni fax.
Copia scelte rapide	Stampare un report contenente informazioni sulle scelte rapide di copia.
Scelte rapide e-mail	Stampare un report contenente informazioni sulle scelte rapide e-mail.
Scelte rapide fax	Stampare un report contenente informazioni sulle scelte rapide del fax.
Scelte rapide FTP	Stampare un report contenente informazioni sulle scelte rapide FTP.
Elenco profili	Stampare un elenco dei profili memorizzati sulla stampante.
Stampa font	Stampare un report di tutti i font disponibili per il linguaggio stampante impostato.

Utilizzare	A
Stampa directory	Stampare un elenco di tutte le risorse contenute in una scheda di memoria flash opzionale o sul disco fisso. **Note:** • Dim. buffer processi deve essere impostato su 100%. • Assicurarsi che la scheda di memoria flash o il disco fisso siano correttamente installati e funzionanti.
Report risorse	Stampare un report contenente informazioni sulle risorse, incluso il nome del modello e il numero di serie della stampante.

Menu Rete/Porte

menu NIC attivo

Utilizzare	Per
NIC attiva Autom. [elenco delle schede di rete disponibili]	Collegare la stampante a una rete. **Note:** • Automatico è l'impostazione predefinita di fabbrica. • Questa voce di menu viene visualizzata solo se è installata una scheda di rete opzionale.

Menu Rete standard o Rete [x]

Nota: in questo menu vengono visualizzate solo le porte attive.

Utilizzare	A
Ethernet energ. efficiente Attiva Disabilita	Ridurre il consumo di energia quando la stampante non riceve i dati dalla rete Ethernet. **Nota:** Abilita è l'impostazione predefinita di fabbrica.
PCL SmartSwitch Attivato Disattivato	Consente di impostare il passaggio automatico della stampante all'emulazione PCL quando un processo di stampa lo richiede, indipendentemente dal linguaggio predefinito della stampante. **Note:** • Attivato è l'impostazione predefinita di fabbrica. • Se SmartSwitch PCL è disattivato, la stampante non esamina i dati in arrivo e utilizza la lingua predefinita della stampante, specificata nel menu Impostazioni.
PS SmartSwitch Attivato Disattivato	Consente di impostare il passaggio automatico della stampante all'emulazione PS quando un processo di stampa lo richiede, indipendentemente dal linguaggio predefinito della stampante. **Note:** • Attivato è l'impostazione predefinita di fabbrica. • Se SmartSwitch PS è disattivato, la stampante non esamina i dati in arrivo e utilizza la lingua predefinita della stampante, specificata nel menu Impostazioni.

Utilizzare	A
Modalità NPA Disattivato Autom.	Consente di impostare l'esecuzione dell'elaborazione speciale richiesta per le comunicazioni bidirezionali, in conformità alle convenzioni definite nel protocollo NPA. **Note:** • Automatico è l'impostazione predefinita di fabbrica. • La stampante si riavvia automaticamente quando l'impostazione viene modificata dal pannello di controllo.
Buffer di rete Autom. Da 3 KB fino a [dimensione massima consentita]	Impostare la dimensione del buffer di ingresso di rete. **Note:** • Automatico è l'impostazione predefinita di fabbrica. • La dimensione massima consentita dipende dalla quantità di memoria della stampante, dalle dimensioni degli altri buffer di collegamento e dall'impostazione di Salva risorse (Attivato o Disattivato). • Per aumentare il limite di dimensione massima per l'opzione Buffer di rete, disattivare il buffer per la connessione parallela, seriale e USB o ridurne la dimensione. • La stampante si riavvia automaticamente quando l'impostazione viene modificata dal pannello di controllo.
Buffer processo Disattivato Attivato Autom.	Consente di memorizzare temporaneamente i processi di stampa sul disco fisso della stampante prima di avviare la stampa. Questo menu viene visualizzato quando è installato un disco formattato. **Note:** • L'impostazione predefinita dell'opzione è Disattivata. • La stampante si riavvia automaticamente quando l'impostazione viene modificata dal pannello di controllo. La selezione dei menu viene quindi aggiornata.
PS binario MAC Attivato Disattivato Autom.	Consente di impostare la stampante per elaborare processi di stampa di tipo PostScript binario Macintosh. **Nota:** Automatico è l'impostazione predefinita di fabbrica.
Impostazione rete standard O Impostazione rete [x] Rapporti scheda di rete TCP/IP IPv6 Wireless AppleTalk	Visualizzare e configurare le impostazioni di rete della stampante. **Nota:** Il menu Wireless viene visualizzato solo quando la stampante è collegata a una rete wireless.

Menu Report

Per accedere al menu, selezionare una delle seguenti opzioni:

- **Rete/Porte** > **Rete standard** > **Impostazione rete standard** > **Report**
- **Rete/Porte** > **Rete [x]** > **Impostazioni rete [x]** > **Report**

Utilizzare	Per
Stampa pagina impostazioni	Stampare una pagina contenente informazioni sulle impostazioni della stampante di rete, ad esempio l'indirizzo TCP/IP.

Menu Scheda di rete

Per accedere al menu, selezionare una delle seguenti opzioni:

- **Rete/Porte** > **Rete standard** > **Impostazione rete standard** > **Scheda di rete**
- **Rete/Porte** > **Rete [x]** >**Impostazione rete [x]** > **Scheda di rete**

Utilizzare	Per
Visualizza stato scheda Collegata Disconnesso	Visualizzare lo stato di connessione dell'adattatore di rete wireless.
Visualizza velocità scheda	Visualizzare la velocità di un adattatore di rete wireless attivo.
Indirizzo di rete UAA LAA	Visualizzare gli indirizzi di rete.
Timeout processo 0, 10-225 secondi	Impostare l'intervallo di tempo necessario per annullare un processo di stampa in rete. **Note:** • "90 secondi" è l'impostazione predefinita di fabbrica. • Se si imposta un valore pari a 0, il timeout viene disattivato. • Se si seleziona un valore tra 1 e 9, sul display viene visualizzato **`Non valido`** e il valore non viene salvato.
Pagina di intestazione Disattivato Attivato	Stampare una pagina di intestazione. **Nota:** L'impostazione predefinita dell'opzione è Disattivata.

Menu TCP/IP

Per accedere al menu, selezionare una delle seguenti opzioni:

- **Rete/Porte** > **Rete standard** > **Impostazione rete standard** > **TCP/IP**
- **Rete/Porte** > **Rete [x]** > **Impostazioni rete [x]** > **TCP/IP**

Nota: questo menu è disponibile solo nelle stampanti di rete o nelle stampanti collegate a server di stampa.

Utilizzare	Per
Imposta nome host	Impostare il nome host TCP/IP corrente. **Nota:** questo può essere modificato solo da Embedded Web Server.
Indirizzo IP	Visualizzare o modificare l'indirizzo TCP/IP corrente. **Nota:** L'impostazione manuale dell'indirizzo IP disattiva le impostazioni Abilita DHCP e Abilita Auto IP. Disattiva inoltre Abilita BOOTP e Abilita RARP nei sistemi che supportano BOOTP e RARP.
Netmask	Visualizzare o modificare la netmask TCP/IP corrente.

Utilizzare	Per
Gateway	Visualizzare o modificare il gateway TCP/IP corrente.
Abilita DHCP Attivato Disattivato	Specificare l'indirizzo DHCP e l'assegnazione dei parametri. **Nota:** per impostazione predefinita l'opzione è attiva.
Abilita RARP Attivato Disattivato	Specificare l'impostazione di assegnazione dell'indirizzo RARP. **Nota:** L'impostazione predefinita dell'opzione è Disattivata.
Abilita BOOTP Attivato Disattivato	Specificare l'impostazione di assegnazione dell'indirizzo BOOTP. **Nota:** per impostazione predefinita l'opzione è attiva.
Abilita AutoIP Sì No	Specificare l'impostazione di Zero Configuration Networking. **Nota:** Sì è l'impostazione predefinita di fabbrica.
Abilita FTP/TFTP Sì No	Abilitare il server FTP incorporato, che consente di inviare file alla stampante utilizzando il protocollo FTP (File Transfer Protocol). **Nota:** Sì è l'impostazione predefinita di fabbrica.
Abilita server HTTP Sì No	Abilita il server Web incorporato (Embedded Web Server). Quando è abilitato, è possibile controllare e gestire la stampante in remoto tramite un browser Web. **Nota:** Sì è l'impostazione predefinita di fabbrica.
Indirizzo server WINS	Visualizzare o modificare l'indirizzo del server WINS corrente.
Abilita DDNS Sì No	Visualizzare o modificare l'impostazione DDNS corrente. **Nota:** Sì è l'impostazione predefinita di fabbrica.
Abilita mDNS Sì No	Visualizzare o modificare l'impostazione mDNS corrente. **Nota:** Sì è l'impostazione predefinita di fabbrica.
Indirizzo server DNS	Visualizzare o modificare l'indirizzo del server DNS corrente.
Indirizzo server DNS di backup	Visualizzare o modificare gli indirizzi del server DNS di backup.
Indirizzo server DNS di backup 2	
Indirizzo server DNS di backup 3	
Abilita HTTPS Sì No	Visualizzare o modificare l'impostazione HTTPS corrente. **Nota:** Sì è l'impostazione predefinita di fabbrica.

Menu IPv6

Per accedere al menu, navigare su una qualisasi delle seguenti opzioni:

- **menu Rete/Porte** > **Rete standard** > **Impostazione rete standard** > **IPv6**
- **Rete/PorteMenu** > **Rete [x]** > **Impostazione rete [x]** > **IPv6**

Nota: questo menu è disponibile solo nelle stampanti di rete o nelle stampanti collegate a server di stampa.

Utilizzare	Per
Abilita IPv6 Attiv. Disatt.	Abilitare il protocollo IPv6 nella stampante. **Nota:** Attiv. (attivato) è l'impostazione predefinita di fabbrica.
Configurazione automatica Attiv. Disatt.	Specificare se la scheda di rete accetta le voci della configurazione dell'indirizzo IPv6 automatica fornite da un router. **Nota:** Attiv. (attivato) è l'impostazione predefinita di fabbrica.
Imposta nome host	Impostare il nome host. **Nota:** queste impostazioni possono essere modificate solo da Embedded Web Server.
Visualizza indirizzo	
Visualizza indirizzo router	
Attiva DHCPv6 Attiv. Disatt.	Abilitare il protocollo DHCPv6 nella stampante. **Nota:** Attiv. (attivato) è l'impostazione predefinita di fabbrica.

Menu Wireless

Nota: questo menu è disponibile solo in stampanti connesse a una rete wireless o in modelli di stampante dotati di una scheda di rete wireless.

Per accedere al menu, selezionare:

Rete/Porte > **Rete [x]** > **Impostazioni rete [x]** > **Wireless**

Utilizzare	Per
Wi-Fi Protected Setup Avviare metodo a pulsante Avvia metodo PIN	Stabilire una rete wireless e abilitare la protezione di rete. **Note:** • Avvia metodo a pulsante consente di connettere la stampante a una rete wireless utilizzando i pulsanti sia della stampante che del punto di accesso (router wireless) entro un intervallo predeterminato. • Avvia metodo PIN consente di connettere la stampante a una rete wireless quando si immette un PIN nelle impostazioni wireless del punto di accesso.
Attiva/Disattiva rilevamento automatico WPS Attiva Disabilita	Rilevare automaticamente il metodo di connessione utilizzato da un punto di accesso con WPS: tramite Avvia metodo a pulsante e Avvia metodo PIN. **Nota:** Disattiva è l'impostazione predefinita di fabbrica.
Modalità di rete Tipo BSS Infrastruttura Ad hoc	Specificare la modalità di rete. **Note:** • Infrastruttura è l'impostazione predefinita di fabbrica. Consente alla stampante di accedere a una rete utilizzando un punto di accesso. • Ad hoc consente di configurare la connessione wireless direttamente tra la stampante e il computer.
Compatibilità 802.11b/g 802.11b/g/n	Specificare lo standard wireless per la rete wireless. **Nota:** 802.11b/g/n è l'impostazione predefinita di fabbrica.
Scegli rete	Selezionare una rete disponibile per la stampante da utilizzare.

Utilizzare	Per
Visualizza qualità segnale	Visualizzare la qualità della connessione wireless.
Visualizza modalità protezione	Visualizzare il metodo di crittografia per la rete wireless.

AppleTalk, menu

Per accedere al menu, selezionare una delle seguenti opzioni:

- **Rete/Porte** > **Rete standard** > **Impostazione rete standard** > **AppleTalk**
- **Rete/Porte** > **Rete[x]** > **Impostazioni rete [x]** > **AppleTalk**

Utilizzare	A
Attiva Sì No	Attivare o disattivare il supporto per AppleTalk. **Nota:** No è l'impostazione predefinita di fabbrica.
Visualizza nome	Visualizzare il nome AppleTalk assegnato. **Nota:** Il nome AppleTalk può essere modificato solo dall'Embedded Web Server.
Visualizza indirizzo	Visualizzare l'indirizzo AppleTalk assegnato. **Nota:** l'indirizzo AppleTalk può essere modificato solo dall'Embedded Web Server.
Imposta zona [elenco di zone disponibili sulla rete]	Fornire un elenco delle zone AppleTalk disponibili sulla rete. **Nota:** La zona predefinita per la rete è l'impostazione predefinita di fabbrica.

Menu USB standard

Utilizzare	Per
SmartSwitch PCL Attiv. Disatt.	Impostare il passaggio automatico della stampante all'emulazione PCL, se richiesto dal processo di stampa ricevuto tramite una porta USB, indipendentemente dal linguaggio predefinito della stampante. **Note:** • Attiv. (attivato) è l'impostazione predefinita di fabbrica. • Quando è impostato su Disattivato, i dati in entrata non vengono verificati dalla stampante. Se SmartSwitch PS è attivato, la stampante utilizza l'emulazione PostScript. Se SmartSwitch PS è disattivato, viene utilizzato il linguaggio predefinito della stampante specificato nel menu Impostazioni.
SmartSwitch PS Attiv. Disatt.	Impostare il passaggio automatico della stampante all'emulazione PS se richiesto da un processo di stampa ricevuto tramite una porta USB, indipendentemente dal linguaggio predefinito della stampante. **Note:** • Attiv. (attivato) è l'impostazione predefinita di fabbrica. • Quando è impostato su Disattivato, i dati in entrata non vengono verificati dalla stampante. Se SmartSwitch PCL è attivato, la stampante utilizza l'emulazione PCL. Se SmartSwitch PCL è disattivato, viene utilizzato il linguaggio predefinito della stampante specificato nel menu Impostazioni.

Utilizzare	Per
Modalità NPA Attiv. Disatt. Autom.	Consente di impostare l'esecuzione dell'elaborazione speciale richiesta per le comunicazioni bidirezionali, in conformità alle convenzioni definite nel protocollo NPA. **Note:** • Automatica è l'impostazione predefinita di fabbrica. La stampante esamina i dati, ne determina il formato e li elabora di conseguenza. • La stampante si riavvia automaticamente quando si modifica l´impostazione dal pannello di controllo della stampante. La selezione dei menu viene quindi aggiornata.
Buffer USB Disattivato Autom. Da 3 KB fino a [dimensione massima consentita]	Impostare la dimensione del buffer di ingresso USB. **Note:** • Automatica è l'impostazione predefinita di fabbrica. • Se si seleziona Disattivato, il buffering del processo viene disattivato. I processi già sottoposti a buffering sul disco rigido della stampante vengono stampati prima di riprendere la normale elaborazione. • La dimensione del buffer USB può essere modificata con incrementi di 1 K. • La dimensione massima consentita dipende dalla quantità di memoria della stampante, dalle dimensioni degli altri buffer di collegamento e dall'impostazione di Salva risorse (Attiv. o Disatt.). • Per aumentare il limite di dimensione massima per l'opzione Buffer USB, disattivare il buffer per la connessione parallela, seriale e di rete o ridurne la dimensione. • La stampante si riavvia automaticamente quando si modifica l´impostazione dal pannello di controllo della stampante. La selezione dei menu viene quindi aggiornata.
Buffer processo Disatt. Attiv. Autom.	Consente di memorizzare temporaneamente i processi di stampa sul disco fisso della stampante prima di avviare la stampa. **Note:** • Disattivata è l'impostazione predefinita di fabbrica. • Se si seleziona Attivato, viene eseguito il buffering dei processi sul disco rigido della stampante. • Se si seleziona Autom., il buffering dei processi di stampa viene eseguito solo se è in corso l'elaborazione di dati provenienti da un'altra porta di ingresso. • La modifica di questa impostazione dal pannello di controllo della stampante e la successiva chiusura dei menu determina il riavvio della stampante. La selezione dei menu viene quindi aggiornata.
PS binario Mac Attiv. Disatt. Autom.	Consente di impostare la stampante per elaborare processi di stampa di tipo PostScript binario Macintosh. **Note:** • Automatica è l'impostazione predefinita di fabbrica. • Se si seleziona Attiv., la stampante elabora i processi di stampa di tipo PostScript binario in formato raw. • Se si seleziona Disattiv., i processi di stampa vengono filtrati attraverso il protocollo standard.
Indirizzo ENA yyy.yyy.yyy.yyy	Consente di impostare le informazioni sull'indirizzo di rete per un server di stampa esterno. **Nota:** il menu è disponibile solo quando la stampante è collegata a un server di stampa esterno tramite la porta USB.

Utilizzare	Per
Netmask ENA yyy.yyy.yyy.yyy	Consente di impostare le informazioni sulla netmask per un server di stampa esterno. **Nota:** il menu è disponibile solo quando la stampante è collegata a un server di stampa esterno tramite la porta USB.
Gateway ENA yyy.yyy.yyy.yyy	Consente di impostare le informazioni sul gateway per un server di stampa esterno. **Nota:** il menu è disponibile solo quando la stampante è collegata a un server di stampa esterno tramite la porta USB.

Menu Parallela [x]

Nota: questo menu viene visualizzato solo se è installata una scheda parallela opzionale.

Utilizzare	Per
SmartSwitch PCL Attiv. Disatt.	Consente di impostare il passaggio automatico della stampante all'emulazione PCL, se richiesto dal processo di stampa ricevuto tramite una porta USB, indipendentemente dal linguaggio predefinito della stampante. **Note:** • Attiv. (attivato) è l'impostazione predefinita di fabbrica. • Quando è impostato su Disattivato, i dati in entrata non vengono verificati dalla stampante. Se SmartSwitch PS è attivato, la stampante utilizza l'emulazione PostScript. Se SmartSwitch PS è disattivato, viene utilizzato il linguaggio predefinito della stampante specificato nel menu Impostazioni.
SmartSwitch PS Attiv. Disatt.	Consente di impostare il passaggio automatico della stampante all'emulazione PS, se richiesto dal processo di stampa ricevuto tramite una porta USB, indipendentemente dal linguaggio predefinito della stampante. **Note:** • Attiv. (attivato) è l'impostazione predefinita di fabbrica. • Quando è impostato su Disattivato, i dati in entrata non vengono verificati dalla stampante. Se SmartSwitch PCL è attivato, la stampante utilizza l'emulazione PCL. Se SmartSwitch PCL è disattivato, viene utilizzato il linguaggio predefinito della stampante specificato nel menu Impostazioni.
Modalità NPA Attiv. Disatt. Autom.	Consente di impostare l'esecuzione dell'elaborazione speciale richiesta per le comunicazioni bidirezionali, in conformità alle convenzioni definite nel protocollo NPA. **Note:** • Automatica è l'impostazione predefinita di fabbrica. • La modifica di questa impostazione dal pannello di controllo della stampante e la successiva chiusura dei menu determina il riavvio della stampante. La selezione dei menu viene quindi aggiornata.

Utilizzare	Per
Buffer parallela Disattivato Autom. Da 3 KB fino a [dimensione massima consentita]	Consente di impostare la dimensione del buffer di ingresso per la connessione parallela. **Note:** • Automatica è l'impostazione predefinita di fabbrica. • Se si seleziona Disattivato, il buffering del processo viene disattivato. I processi già sottoposti a buffering sul disco rigido della stampante vengono stampati prima di riprendere la normale elaborazione. • L'impostazione delle dimensioni del buffer per la connessione parallela può essere modificata con incrementi di 1 KB. • La dimensione massima consentita dipende dalla quantità di memoria della stampante, dalle dimensioni degli altri buffer di collegamento e dall'impostazione di Salva risorse (Attivato o Disattivato). • Per aumentare il limite di dimensione massima per l'opzione Buffer parallela, disattivare il buffer USB, seriale e di rete o ridurne la dimensione. • La modifica di questa impostazione dal pannello di controllo della stampante e la successiva chiusura dei menu determina il riavvio della stampante. La selezione dei menu viene quindi aggiornata.
Buffer processo Disatt. Attiv. Autom.	Consente di memorizzare temporaneamente i processi di stampa sul disco fisso della stampante prima di avviare la stampa. **Note:** • Disattivata è l'impostazione predefinita di fabbrica. • Buffering stampa i processi sul disco fisso della stampante. • Se si seleziona Autom., il buffering dei processi di stampa viene eseguito solo se è in corso l'elaborazione di dati provenienti da un'altra porta di ingresso. • La modifica di questa impostazione dal pannello di controllo della stampante e la successiva chiusura dei menu determina il riavvio della stampante. La selezione dei menu viene quindi aggiornata.
Stato avanzato Attiv. Disatt.	Consente di abilitare la comunicazione bidirezionale tramite la porta parallela. **Note:** • Attiv. (attivato) è l'impostazione predefinita di fabbrica. • Se si seleziona Disattivato, viene disattivata la negoziazione della porta parallela.
Protocollo Standard Fastbytes	Consente di specificare il protocollo della porta parallela. **Note:** • Fastbytes è l'impostazione predefinita di fabbrica. Assicura la compatibilità con la maggior parte delle porte parallele esistenti (impostazione consigliata). • Se si seleziona Standard, viene tentata la risoluzione dei problemi di comunicazione con la porta parallela.
Esegui inizial. Attiv. Disatt.	Consente di determinare se la stampante esegue le richieste di inizializzazione dell'hardware provenienti dal computer. **Note:** • Disattivata è l'impostazione predefinita di fabbrica. • Il computer richiede l'inizializzazione attivando il segnale INIT dalla porta parallela. Molti computer attivano il segnale INIT ogni volta che vengono accesi.

Utilizzare	Per
Modo parallelo 2 Attiv. Disatt.	Consente di determinare se i dati della porta parallela vengono campionati sul fronte di salita o di discesa dello strobe. **Nota:** Attiv. (attivato) è l'impostazione predefinita di fabbrica.
PS binario Mac Attiv. Disatt. Autom.	Consente di impostare la stampante per elaborare processi di stampa di tipo PostScript binario Macintosh. **Note:** • Automatica è l'impostazione predefinita di fabbrica. • Se si seleziona Disattiv., i processi di stampa vengono filtrati attraverso il protocollo standard. • Se si seleziona Attiv., la stampante elabora i processi di stampa di tipo PostScript binario in formato raw.
Indirizzo ENA yyy.yyy.yyy.yyy	Consente di impostare le informazioni sull'indirizzo di rete per un server di stampa esterno. **Nota:** questa voce di menu è disponibile solo se la stampante è collegata a un server di stampa esterno tramite la porta USB.
Netmask ENA yyy.yyy.yyy.yyy	Consente di impostare le informazioni sulla netmask per un server di stampa esterno. **Nota:** questa voce di menu è disponibile solo se la stampante è collegata a un server di stampa esterno tramite la porta USB.
Gateway ENA yyy.yyy.yyy.yyy	Consente di impostare le informazioni sul gateway per un server di stampa esterno. **Nota:** questa voce di menu è disponibile solo se la stampante è collegata a un server di stampa esterno tramite la porta USB.

Menu Seriale [x]

Nota: questo menu viene visualizzato solo se è installata una scheda seriale opzionale.

Utilizzare	Per
SmartSwitch PCL Attiv. Disatt.	Consente di impostare il passaggio automatico della stampante all'emulazione PCL, se richiesto dal processo di stampa ricevuto tramite una porta USB, indipendentemente dal linguaggio predefinito della stampante. **Note:** • Attiv. (attivato) è l'impostazione predefinita di fabbrica. • Quando è impostato su Disattivato, i dati in entrata non vengono verificati dalla stampante. Se SmartSwitch PS è attivato, la stampante utilizza l'emulazione PostScript. Se SmartSwitch PS è disattivato, viene utilizzato il linguaggio predefinito della stampante specificato nel menu Impostazioni.
SmartSwitch PS Attiv. Disatt.	Consente di impostare il passaggio automatico della stampante all'emulazione PS, se richiesto dal processo di stampa ricevuto tramite una porta USB, indipendentemente dal linguaggio predefinito della stampante. **Note:** • Attiv. (attivato) è l'impostazione predefinita di fabbrica. • Quando è impostato su Disattivato, i dati in entrata non vengono verificati dalla stampante. Se SmartSwitch PCL è attivato, la stampante utilizza l'emulazione PCL. Se SmartSwitch PCL è disattivato, viene utilizzato il linguaggio predefinito della stampante specificato nel menu Impostazioni.

Utilizzare	Per
Modalità NPA Attiv. Disatt. Autom.	Consente di impostare l'esecuzione dell'elaborazione speciale richiesta per le comunicazioni bidirezionali, in conformità alle convenzioni definite nel protocollo NPA. **Note:** • Automatica è l'impostazione predefinita di fabbrica. La stampante esamina i dati, ne determina il formato e li elabora di conseguenza. • Quando si seleziona Attivata, la stampante esegue l'elaborazione NPA. Se i dati non sono in formato NPA, vengono rifiutati. • Quando si seleziona Disattivata, la stampante non esegue l'elaborazione NPA. • La modifica di questa impostazione dal pannello di controllo della stampante e la successiva chiusura dei menu determina il riavvio della stampante. La selezione dei menu viene quindi aggiornata.
Buffer seriale Disattivato Autom. Da 3 KB fino a [dimensione massima consentita]	Impostare la dimensione del buffer di ingresso seriale. **Note:** • Automatica è l'impostazione predefinita di fabbrica. • Se si seleziona Disattivato, il buffering del processo viene disattivato. I processi già sottoposti a buffering sul disco vengono stampati prima di riprendere la normale elaborazione. • L'impostazione delle dimensioni del buffer seriale può essere modificata con incrementi di 1 KB. • La dimensione massima consentita dipende dalla quantità di memoria della stampante, dalle dimensioni degli altri buffer di collegamento e dall'impostazione di Salva risorse (Attivato o Disattivato). • Per aumentare le dimensioni massime per l'opzione Buffer seriale, disattivare il buffer per la connessione parallela, seriale e di rete o ridurne le dimensioni. • La modifica di questa impostazione dal pannello di controllo della stampante e la successiva chiusura dei menu determina il riavvio della stampante. La selezione dei menu viene quindi aggiornata.
Buffer processo Disatt. Attiv. Autom.	Consente di memorizzare temporaneamente i processi di stampa sul disco fisso della stampante prima di avviare la stampa. **Note:** • Disattivata è l'impostazione predefinita di fabbrica. Il buffering dei processi sul disco rigido della stampante non viene eseguito. • Se si seleziona Attivato, viene eseguito il buffering dei processi di stampa sul disco rigido della stampante. • Se si seleziona Autom., il buffering dei processi di stampa viene eseguito solo se è in corso l'elaborazione di dati provenienti da un'altra porta di ingresso. • La modifica di questa impostazione dal pannello di controllo della stampante e la successiva chiusura dei menu determina il riavvio della stampante. La selezione dei menu viene quindi aggiornata.
Protocollo DTR DTR/DSR XON/XOFF XON/XOFF/DTR XONXOFF/DTRDSR	Selezionare le impostazioni di handshaking hardware e software per la porta seriale. **Note:** • DTR è l'impostazione predefinita di fabbrica. • DTR/DSR è un'impostazione di handshaking hardware. • XON/XOFF è un'impostazione di handshaking software. • XON/XOFF/DTR e XON/XOFF/DTR/DSR sono impostazioni di handshaking combinato hardware e software.

Utilizzare	Per
Robust XON Attiv. Disatt.	Determinare se la disponibilità della stampante viene notificata al computer. **Note:** • Disattivata è l'impostazione predefinita di fabbrica. • Questa voce di menu è valida per la porta seriale solo se l'opzione Protocollo seriale è impostata su XON/XOFF.
Baud 1200 2400 4800 9600 19200 38400 57600 115200 138200 172800 230400 345600	Specificare la velocità di ricezione dei dati su una porta seriale. **Note:** • 9600 è l'impostazione predefinita di fabbrica. • Le velocità di trasmissione 138200, 172800, 230400 e 345600 vengono visualizzate solo nel menu Seriale standard. Tali impostazioni non sono visualizzate nei menu Opzione seriale 1, Opzione seriale 2 o Opzione seriale 3.
Bit di dati 7 8	Selezionare il numero di bit di dati inviati in ciascun frame di trasmissione. **Nota:** 8 è l'impostazione predefinita di fabbrica.
Parità Pari Dispari Nessuna Ignora	Impostare la parità per i frame di dati seriali in entrata e in uscita. **Nota:** Nessuna è l'impostazione predefinita di fabbrica.
Esegui DSR Attiv. Disatt.	Stabilire se la stampante utilizza il segnale DSR. **Note:** • Disattivata è l'impostazione predefinita di fabbrica. • DSR è un segnale di tipo handshaking utilizzato dalla maggior parte dei cavi seriali. La porta seriale utilizza DSR per distinguere i dati inviati dal computer da quelli derivanti da interferenze elettriche sul cavo seriale. Tali interferenze possono provocare la stampa di caratteri indesiderati. Per evitare questo inconveniente, selezionare Attivato.

Impostazione SMTP, menu

Utilizzare	Per
Gateway SMTP primario	Specificare le informazioni relative alla porta e al gateway del server SMTP. **Nota:** 25 è la porta del gateway SMTP predefinita.
Porta del gateway SMTP primario	
Gateway SMTP secondario	
Porta del gateway SMTP secondario	

Utilizzare	Per
Timeout SMTP 5–30	Specificare la quantità di tempo, in secondi, prima che il server cessi di tentare l'invio di e-mail. **Nota:** 30 secondi è l'impostazione predefinita di fabbrica.
Indirizzo di risposta	Specificare un indirizzo di risposta di un massimo di 128 caratteri nel messaggio e-mail inviato dalla stampante.
Usa SSL Disabilitato Negoziazione Obbligatorio	Impostare la stampante in modo da utilizzare SSL per maggiore protezione quando si è collegati al server SMTP. **Note:** • Disabilitato è l'impostazione predefinita di fabbrica. • Quando si utilizza l'impostazione Negozia, il server SMTP determina se verrà utilizzato SSL.
Autenticazione tramite il server SMTP Autenticazione non richiesta Login/Normale CRAM-MD5 Digest-MD5 NTLM Kerberos 5	Specificare il tipo di autenticazione utente richiesta per eseguire la scansione per i privilegi e-mail. **Nota:** "Autenticazione non richiesta" è l'impostazione di fabbrica predefinita.
E-mail avviata da periferica Nessuna Usa credenziali SMPT della periferica	Specificare quale credenziali verranno utilizzate quando si comunica al server SMTP. Alcuni server SMTP richiedono credenziali per inviare e-mail. **Note:** • Nessuna è l'impostazione predefinita di fabbrica per E-mail avviata da periferica e E-mail avviata da utente. • Le opzioni ID utente periferica e Password periferica vengono utilizzate per eseguire il login al server SMTP quando si seleziona Usa credenziali SMTP periferica.
E-mail avviata dall'utente* Nessuna Usa credenziali SMPT della periferica Usa ID utente e password sessione Usa indirizzo e-mail e password sessione Richiedi a utente	
ID utente della periferica	
Password periferica	
Kerberos 5 Realm	
Dominio NTLM	

Menu Protezione

Menu Modifica impostazioni di protezione

Utilizzare	A
Modifica password di backup Usa password di backup Disattivato Attivato Password	Consentire di creare una password di backup. **Note:** • Disattivato è l'impostazione predefinita di fabbrica per Usa password di backup. • questa voce di menu viene visualizzata solo se esiste una password di backup.
Modifica blocchi Account interni NTLM Impostazione Simple Kerberos Configurazione Kerberos Active Directory LDAP LDAP+GSSAPI Password PIN	Modificare le impostazioni per Account interni, NTLM, Impostazione Simple Kerberos, Configurazione Kerberos, Active Directory, LDAP, Password e PIN.
Modifica modelli di protezione [elenco dei modelli disponibili]	Aggiungere o modificare un modello di protezione.
Modifica controlli accesso Menu amministrativi Accesso alle funzioni Configurazione applicazioni e configurazione Soluzioni Annulla processi nella periferica	Controllare l'accesso ai menu della stampante, gli aggiornamenti del firmware, i processi in attesa e altri punti di accesso.

menu Impostazioni di protezione varie

Utilizzare	Per
Restrizioni di accesso Errori di accesso Intervallo di tempo errore Periodo di blocco Timeout di accesso al pannello Timeout accesso remoto	Limitare il numero e gli intervalli di tempo dei tentativi di accesso non riusciti dal pannello di controllo della stampante prima del blocco di *tutti* gli utenti. **Note:** • "Errori di accesso" specifica il numero dei tentativi di accesso non riusciti prima del blocco di tutti gli utenti. Le impostazioni vanno da 1 a 10 tentativi. "3 tentativi" è l'impostazione predefinita di fabbrica. • "Intervallo di tempo errore" specifica l'intervallo di tempo durante il quale possono essere effettuati i tentativi di accesso non riusciti prima del blocco di tutti gli utenti. È possibile selezionare un valore compreso tra 1 e 60 minuti. "5 minuti" è l'impostazione predefinita di fabbrica. • "Periodo di blocco" specifica il periodo di blocco degli utenti che hanno superato il limite degli accessi non riusciti. È possibile selezionare un valore compreso tra 1 e 60 minuti. "5 minuti" è l'impostazione predefinita di fabbrica. 1 indica che la stampante non impone un periodo di blocco. • Timeout di accesso al pannello specifica per quanto tempo la stampante resta inattiva nella schermata iniziale prima che l'utente venga automaticamente disconnesso. È possibile selezionare un valore compreso tra 1 e 900 secondi. "30 secondi" è l'impostazione predefinita di fabbrica. • Timeout accesso remoto specifica per quanto tempo l'interfaccia remota resta inattiva prima che l'utente venga automaticamente disconnesso. È possibile selezionare un valore compreso tra 1 e 120 minuti. "10 minuti" è l'impostazione predefinita di fabbrica.
Jumper di ripristino della protezione Nessun effetto Controlli di accesso="Nessuna protezione" Ripristina valori predefiniti di protezione di fabbrica	Regolare le impostazioni di protezione. **Note:** • Nessun effetto significa che il ripristino non ha alcun effetto sulla configurazione delle impostazioni di protezione della stampante. • Controlli accesso="Nessuna protezione" mantiene tutte le informazioni di protezione definite dall'utente. Nessuna protezione è l'impostazione predefinita di fabbrica. • "Ripristina valori predefiniti di protezione di fabbrica" cancella tutte le informazioni di protezione definite dall'utente e ripristina i valori predefiniti di fabbrica nel menu Impostazioni di protezione varie.
Verifica certificato LDAP Domanda Tenta Consenti Mai	Consentire all'utente di richiedere un certificato al server. **Note:** • "Richiedi" è l'impostazione predefinita di fabbrica. Significa che è stato richiesto un certificato al server. Se viene inviato un certificato scaduto o non viene inviato alcun certificato, la sessione viene immediatamente terminata. • "Tenta" significa che è stato richiesto un certificato al server. Se non viene inviato alcun certificato, la sessione prosegue regolarmente. Se viene inviato un certificato scaduto, la sessione viene immediatamente terminata. • "Consenti" significa che è stato richiesto un certificato al server. Se non viene inviato alcun certificato, la sessione prosegue regolarmente. Se viene inviato un certificato scaduto, questo viene ignorato e la sessione prosegue regolarmente. • "Mai" significa che non viene richiesto alcun certificato al server.
Lunghezza PIN minima 1–16	Limitare il numero di cifre del PIN. **Nota:** 4 è l'impostazione predefinita di fabbrica.

Stampa riservata, menu

Utilizzare	Per
PIN max non valido Disattivato Da 2 a 10	Impostare un limite per il numero di tentativi consentiti per l'immissione del codice PIN. **Note:** • Questa voce di menu viene visualizzata solo se è installato un disco fisso della stampante funzionante e formattato. • Una volta raggiunto il limite specificato, i processi di stampa associati al nome utente e al PIN vengono eliminati.
Scadenza processo riservato Disattivato 1 ora 4 ore 24 ore 1 settimana	Impostare un limite per l'intervallo di tempo di memorizzazione dei processi di stampa riservati da parte della stampante. **Note:** • Se l'impostazione "Scadenza processo riservato" viene modificata quando nella memoria o nel disco fisso della stampante sono presenti processi riservati, il periodo di scadenza per tali processi di stampa non viene modificato in base al nuovo valore predefinito. • Se la stampante viene spenta, tutti i processi riservati nella memoria della stampante vengono eliminati.
Ripeti scadenza processo Disattivato 1 ora 4 ore 24 ore 1 settimana	Impostare un limite per l'intervallo di tempo di memorizzazione dei processi di stampa da parte della stampante.
Verifica scadenza processo Disattivato 1 ora 4 ore 24 ore 1 settimana	Impostare un limite per l'intervallo di tempo di memorizzazione dei processi di stampa che richiedono la verifica.
Posponi scadenza processo Disattivato 1 ora 4 ore 24 ore 1 settimana	Impostare un limite per l'intervallo di tempo di memorizzazione dei processi che devono essere stampati in un secondo momento.
Nota: L'impostazione predefinita dell'opzione è Disattivata.	

Menu Cancella file dati temporanei

Cancella file dati temporanei cancella *solo* i dati dei processi di stampa nel disco fisso della stampante che *non sono* attualmente utilizzati dal file system. Tutti i dati permanenti presenti sul disco fisso della stampante vengono conservati, ad esempio font trasferiti, macro e processi in attesa.

Nota: Questo menu viene visualizzato solo se è installato un disco fisso della stampante funzionante e formattato.

Utilizzare	Per
Modalità pulizia Autom.	Specificare la modalità di eliminazione dei file di dati temporanei.
Metodo automatico Passo singolo Più passi	Contrassegnare tutto lo spazio su disco utilizzato da un processo di stampa precedente. Questo metodo non consente al file system di riutilizzare questo spazio finché non è stato pulito. **Note:** • "Passo singolo" è l'impostazione predefinita di fabbrica. • Solo la pulizia automatica consente agli utenti di eliminare i file di dati senza dover spegnere la stampante per un periodo di tempo prolungato. • L´eliminazione delle informazioni altamente riservate deve essere eseguita utilizzando *solo* il metodo Più passi.

Menu Registro controllo protezione

Utilizzare	Per
Esporta registro	Consentire a un utente autorizzato di esportare il registro protezione. **Note:** • Per esportare il registro dal pannello di controllo della stampante, collegare a quest'ultima un'unità flash USB. • Per esportare il registro da Embedded Web Server, scaricarlo su un computer.
Elimina registro Sì No	Specificare se i registri di controllo debbano essere eliminati.
Configura registro Consenti controllo Sì No Consenti Syslog remoto No Sì Server syslog remoto [stringa di 256 caratteri] Porta Syslog remoto 1-65535 Metodo syslog remoto UDP normale Stunnel Funzione di Syslog remoto 0–23 Comportamento registro pieno A capo con le voci meno recenti Invia registro tramite e-mail, quindi elimina tutte le voci	Specificare come i registri di controllo devono essere configurati. **Note:** • Consenti controllo determina se gli eventi vengono registrati nel registro controllo protetto e nel syslog remoto. No è l'impostazione predefinita di fabbrica. • Consenti Syslog remoto determina se i registri vengono inviati a un server remoto. No è l'impostazione predefinita di fabbrica. • Server syslog remoto permette di determinare il valore utilizzato per inviare i registri al server syslog remoto. • Porta Syslog remoto identifica la porta sulla quale la stampante trasmette gli eventi registrati a un server remoto. • Metodo syslog remoto identifica il protocollo utilizzato dalla stampante per trasmettere gli eventi registrati a un server remoto. UDP normale è l'impostazione predefinita di fabbrica. • Funzione di Syslog remoto determina il valore della funzione che la stampante utilizza durante l'invio degli eventi al server syslog remoto. 4 è l'impostazione predefinita di fabbrica. • ¨Comportamento registro pieno¨ determina come la stampante risolve se il registro riempie completamente la memoria allocata. ¨Sovrascrivi voci meno recen.¨ è l'impostazione predefinita di fabbrica.

Utilizzare	Per
Configura registro (continua) Indirizzo e-mail amministratore [stringa di 256 caratteri] Esportazione firma digitale Disattivato Attivato Gravità degli eventi da registrare 0-7 Eventi non registrati nel syslog remoto No Sì Invia tramite e-mail avviso registro cancellato No Sì Invia tramite e-mail avviso registro con ritorno a capo No Sì Invia tramite e-mail avviso completamento % No Sì Livello avviso completamento % 1– 99 Invia tramite e-mail avviso registro esportato No Sì Invia tramite e-mail avviso impostazioni modificate No Sì Registra fine riga LF (\n) CR (\r) CRLF (\r\n)	Specificare come i registri di controllo devono essere configurati. **Note:** • "Indirizzo e-mail amministratore" determina se viene inviata automaticamente una notifica agli amministratori circa determinati eventi di registro. Questa impostazione può avere associati uno o più indirizzi e-mail (separati da virgole). • "Esportazione firma digitale" determina se la stampante firma automaticamente ciascun registro di protezione esportato. L'impostazione predefinita dell'opzione è Disattivata. • ¨Gravità degli eventi da registrare¨ specifica il livello di criticità di ciascun evento. 4 è l'impostazione predefinita di fabbrica. • "Eventi non registrati nel syslog remoto" determina se la stampante invia gli eventi al server remoto che hanno un livello di gravità maggiore dell´impostazione di ¨Gravità degli eventi da registrare¨. No è l'impostazione predefinita di fabbrica. • "Invia tramite e-mail avviso registro cancellato" determina se la stampante invia un'e-mail all'amministratore ogni volta che un registro viene eliminato dal pannello di controllo della stampante o tramite EWS. No è l'impostazione predefinita di fabbrica. • ¨Invia email per sovrascrit. reg. allarmi¨ determina se la stampante invia un´e-mail all´amministratore quando le voci del registro vengono sovrascritte. No è l'impostazione predefinita di fabbrica. • ¨E-mail in % tutti gli allarmi¨ determina se la stampante invia un´e-mail all´amministratore quando il registro occupa una determinata quantità dello spazio allocato. No è l'impostazione predefinita di fabbrica. • ¨% di tutti i livelli di allarme¨ determina se lo spazio occupato dal registro è uguale o supera il valore del livello di avviso completo. 90 è l'impostazione predefinita di fabbrica. • ¨Invio reg. allarmi esportati (e-mail)¨ determina se la stampante invia un´e-mail all´amministratore quando un registro viene esportato. No è l'impostazione predefinita di fabbrica. • ¨Invio reg. allarmi impost. modificate¨ determina se la stampante invia un´e-mail all´amministratore quando viene cambiato il valore dell´impostazione Abilita registro controllo. No è l'impostazione predefinita di fabbrica. • "Registra fine riga" specifica in che modo vengono gestiti i fine riga nel file di registro, in base al sistema operativo in cui verrà analizzato o visualizzato il file. "LF (\n)" è l'impostazione predefinita di fabbrica.

menu Imposta data e ora

Utilizzare	A
Data e ora correnti	Visualizzare le impostazioni di data e ora correnti per lo scanner.
Imposta data e ora manualmente	Immettere data e ora. **Nota:** Data/Ora è impostata nel formato AAAA-MM-GG HH:MM:SS.
Fuso orario	Selezionare il fuso orario. **Nota:** GMT è l'impostazione predefinita di fabbrica.
Osserva automaticamente ora legale Attivato Disattivato	Impostare lo scanner per l'utilizzo dell'ora legale (DST, Daylight Saving Time) iniziale e finale applicabile associata all'impostazione Fuso orario dello scanner. **Nota:** Attivato è l'impostazione predefinita di fabbrica e utilizza l'ora legale applicabile associata all'impostazione di Fuso orario.
Impostazione fuso orario personalizzata Sett. di inizio ora legale Giorno inizio ora legale Mese di inizio ora legale Ora di inizio ora legale Sett. di fine ora legale Giorno di fine ora legale Mese di fine ora legale Ora di fine ora legale Offset ora legale	Consente all'utente di impostare il fuso orario.
Abilita NTP Attivato Disattivato	Abilita il protocollo NTP (Network Time Protocol) che sincronizza gli orologi delle periferiche in rete. **Nota:** Attivato è l'impostazione predefinita di fabbrica.
Server NTP	Visualizzare l´indirizzo del server NTP.
Abilita autenticazione Attivato Disattivato	Abilitare l'impostazione di autenticazione. **Nota:** L'impostazione predefinita dell'opzione è Disattivata.

Menu Impostazioni

menu Impostazioni generali

Utilizzare	A
Lingua schermo Inglese Francese Tedesco Italiano Spagnolo Danese Norvegese Paesi Bassi Svedese Portoghese Suomi Russo Polacco Greco Magyar Turkce Cesky Cinese semplificato Cinese tradizionale Coreano Giapponese	Impostare la lingua del testo visualizzato sul display della stampante. **Nota:** Non tutte le lingue sono disponibili per tutte le stampanti. Pertanto, per consentire la visualizzazione di tutte le lingue, potrebbe essere necessario installare un hardware speciale.
Modalità Eco Disattivato Consumo energetico Cons. energ./Carta Carta	Ridurre l'uso di energia, carta o supporti speciali. **Note:** • L'impostazione predefinita dell'opzione è Disattivata. Questa impostazione ripristina le impostazioni predefinite di fabbrica della stampante. • L'impostazione Consumo energetico consente di ridurre la potenza utilizzata dalla stampante. Ciò può influire sulle prestazioni, ma non sulla qualità di stampa. • L'impostazione Cons. energ./Carta consente di ridurre il consumo di energia, di carta e di supporti speciali. • Carta consente di ridurre la quantità di carta e di supporti speciali necessari per un processo di stampa. Ciò può influire sulle prestazioni, ma non sulla qualità di stampa.
Segnale acustico ADF caricato Abilitato Disabilitato	Specifica se l'ADF emette un segnale acustico quando la carta viene caricata; **Nota:** per impostazione predefinita l'opzione è attivata.

Utilizzare	A
Modalità Silenzioso Disattivato Attivato	Ridurre la quantità di rumore prodotto dalla stampante. **Note:** • L'impostazione predefinita dell'opzione è Disattivata. Questa impostazione supporta le specifiche sulle prestazioni per la stampante. • L'opzione Attivato consente di configurare la stampante in modo da produrre minor rumore possibile. Questa impostazione è ideale per la stampa di testo e line art. • Per la stampa ottimale di documenti a colori, impostare Modalità silenziosa su Disattivato. • Se si seleziona Foto dal driver di stampa, si potrebbe disabilitare la Modalità silenziosa e ottenere una migliore qualità di stampa e una stampa a velocità massima.
Avvia impostazione iniziale Sì No	Specifica alla stampante di eseguire l'installazione guidata. **Nota:** Sì è l'impostazione predefinita di fabbrica. Al termine della procedura guidata, l'impostazione predefinita diventa No.
Tastiera Tipo di tastiera Inglese Francese Francese canadese Tedesco Italiano Spagnolo Greco Danese Norvegese Paesi Bassi Svedese Suomi Portoghese Russo Polacco Tedesco svizzero Francese svizzero Coreano Magyar Turkce Cesky Cinese semplificato Cinese tradizionale Giapponese Tasto personalizzato [x]	Specificare le informazioni sul tasto personalizzato e su una lingua per la tastiera della stampante. Le schede aggiuntive consentono di accedere ai caratteri accentati e ai simboli della tastiera.

Utilizzare	A
Formati carta USA Metrico	Specificare l'unità di misura predefinita della carta. **Note:** • US è l'impostazione predefinita di fabbrica. • L'impostazione iniziale è determinata dalla selezione del Paese o della regione di residenza effettuata durante l'installazione guidata iniziale. • Modificando questa impostazione, anche le impostazioni predefinite per ciascuna origine carta nel menu Formato/tipo carta vengono modificate.
Intervallo porte di scansione su PC [intervallo porte]	Specificare un intervallo di porte valide per le stampanti protette da un firewall di blocco porte. **Nota:** 9751:12000 è l'impostazione predefinita di fabbrica.
Informazioni visualizzate Lato sinistro Lato destro Testo personalizzato [x]	Specifica le informazioni visualizzate negli angoli in alto a destra e a sinistra della schermata iniziale. Per i menu Lato sinistro e Lato destro, selezionare una delle seguenti opzioni: nessuno Indirizzo IP Nome dell'host Nome contatto Posizione Data/Ora Nome servizio mDNS/DDNS Nome configurazione Zero Testo personalizzato [x] Nome modello **Note:** • Indirizzo IP è l'impostazione predefinita di fabbrica per Lato sinistro. • Data/Ora è l'impostazione predefinita di fabbrica per Lato destro.
Informazioni visualizzate (continua) Toner nero	Personalizzare le informazioni visualizzate per Toner nero. Selezionare una delle opzioni indicate di seguito: Quando visualizzare Non visualizzare Schermo Messaggio da visualizzare Predefinito Alternativo Predefinito [voce di testo] Alternativo [voce di testo] **Note:** • Non visualizzare è l'impostazione predefinita di fabbrica per Quando visualizzare. • Impostazione predefinita è l'impostazione predefinita di fabbrica per Messaggio da visualizzare.

Utilizzare	A
Informazioni visualizzate (continua) Cont. toner di scarto Inceppamento carta Caricare carta Errore di assistenza	Personalizzare le informazioni visualizzate per Cont. toner di scarto, Inceppamento carta, Caricare carta ed Errori di assistenza. Selezionare una delle opzioni indicate di seguito: Schermo Sì No Messaggio da visualizzare Predefinito Alternativo Predefinito [voce di testo] Alternativo [voce di testo] **Note:** • No è l'impostazione predefinita di fabbrica per Visualizza. • Impostazione predefinita è l'impostazione predefinita di fabbrica per Messaggio da visualizzare.
Personalizzazione della schermata principale Modifica lingua Copia Copia scelte rapide Fax Scelte rapide fax E-mail Scelte rapide e-mail FTP Scelte rapide FTP Cerca processi in attesa Processi in attesa Unità USB Profili e applicazioni Segnalibri Processi per utente Moduli e preferiti Copia scheda Acquisisci su rete Scelte rapide personali Invio multiplo	Consente di modificare le icone visualizzate sulla schermata iniziale. Per ogni icona, selezionare una delle opzioni indicate di seguito: Schermo Non visualizzare **Note:** • Visualizza è l'impostazione predefinita di fabbrica per Copia, Fax, E-mail, FTP, Cerca processi in attesa, Processi in attesa, Unità USB, Moduli e preferiti, Copia scheda, Acquisisci su rete e Scelte rapide personali e Invio multiplo. • Non visualizzare è l'impostazione predefinita di fabbrica per Modifica lingua, Copia scelte rapide, Scelte rapide fax, Scelte rapide e-mail, Scelte rapide FTP, Profili e applicazioni, Segnalibri e Processi per utente.
Formato data MM-GG-AAAA GG-MM-AAAA AAAA-MM-GG	Consente di formattare la data della stampante. **Note:** • MM-GG-AAAA è l'impostazione predefinita l'impostazione predefinita di fabbrica per gli Stati Uniti. • GG-MM-AAAA è l'impostazione predefinita di fabbrica internazionale.

Utilizzare	A
Formato ora 12 ore Orologio 24 ore	Consente di formattare l'ora della stampante. **Nota:** 12 ore è l'impostazione predefinita di fabbrica.
Luminosità schermo 20–100	Specificare la luminosità dello schermo del pannello di controllo. **Nota:** 100 è l'impostazione predefinita di fabbrica.
Copia su una pagina Disattivato Attivato	Impostare le copie dal vetro dello scanner su una sola pagina alla volta. **Nota:** L'impostazione predefinita dell'opzione è Disattivata.
Illuminazione uscita Modalità Normale/Standby Disattivato Offuscata Luminosa	Consente di impostare la quantità di luce emessa dal raccoglitore standard. **Note:** • Attenuata è l'impostazione predefinita di fabbrica se la Modalità Eco è impostata su Consumo energetico o Consumo energetico/Carta. • Luminosa è l'impostazione predefinita di fabbrica se la Modalità Eco è impostata su Carta o su Disattivata.
Feedback audio Feedback pulsante Attivato Disattivato Volume 1–10	Impostare il volume audio dei pulsanti. **Note:** • Attiv. è l'impostazione predefinita di fabbrica per Feedback pulsante. • 5 è l'impostazione predefinita di fabbrica per Volume.
Mostra segnalibri Sì No	Specificare se i segnalibri vengono visualizzati dall'area Processi in attesa. **Nota:** Sì è l'impostazione predefinita di fabbrica.
Consenti rimozione sfondo Attivato Disattivato	Specificare se è consentita la rimozione dello sfondo dell'immagine nei processi di copia, fax, e-mail, FTP o acquisizione su USB. **Nota:** Attivato è l'impostazione predefinita di fabbrica. Lo sfondo dell'immagine viene rimosso.
Consenti scansioni di processi personalizzati Attivato Disattivato	Acquisire più processi in un unico file. **Nota:** Attivato è l'impostazione predefinita di fabbrica. Se è selezionato Attivato, l'impostazione Consenti scansioni di processi personalizzati può essere abilitata per processi specifici.
Rimozione inceppamento dello scanner Livello processo Livello pagina	Specificare la modalità con cui ricaricare un processo acquisito se si verifica un inceppamento carta nell'ADF. **Note:** • Livello processo è l'impostazione predefinita di fabbrica. Se selezionato, è necessario eseguire di nuovo l'acquisizione dell'intero processo in caso di inceppamento di pagine. • Se è selezionato Livello pagina, eseguire di nuovo la scansione dalla pagina inceppata in poi.
Velocità di aggiornamento pagina Web 30–300	Specificare il numero di secondi tra aggiornamenti di Embedded Web Server. **Nota:** 120 è l'impostazione predefinita di fabbrica.
Nome contatto	Specifica un nome contatto per la stampante **Nota:** Il nome contatto viene memorizzato in Embedded Web Server.

Utilizzare	A
Posizione	Specificare la posizione della stampante. **Nota:** La posizione viene memorizzata in Embedded Web Server.
Allarme Controllo allarme Allarme cartuccia Allarme graffet. Allarme perfor.	Impostare un segnale acustico di allarme quando è richiesto l'intervento dell'utente. Per ogni tipo di allarme, selezionare una delle opzioni indicate di seguito: Disattivato Singola Continuo **Note:** • Singolo è l'impostazione predefinita di fabbrica per la funzione Controllo allarme. La stampante emette brevi segnali acustici. • Disattivato è l'impostazione predefinita di fabbrica per Allarme cartuccia, Allarme graffet. e Allarme perfor. • Se si seleziona Continuo, la stampante ripete i tre segnali acustici ogni 10 secondi.
Timeout Modalità Standby Disabilitato Da 1 a 240	Specificare il numero di minuti di inattività prima che la stampante entri in uno stato di risparmio energetico. **Nota:** 15 è l'impostazione predefinita di fabbrica.
Timeout Modalità sospensione Disabilitato 1-120	Impostare il tempo di attesa espresso in minuti prima che della stampante entri nello stato di risparmio energetico dopo la stampa di un processo. **Note:** • 20 è l'impostazione predefinita di fabbrica. • Disattivato viene visualizzato solo quando Consumo ridotto è disabilitato. • Impostazioni inferiori consentono di risparmiare una maggiore energia, ma possono richiedere tempi di riscaldamento più lunghi. • Se la stampante viene utilizzata costantemente, selezionare un valore elevato. Nella maggior parte dei casi, un valore elevato richiede un tempo minimo di riscaldamento della stampante.
Timeout Stampa con schermo spento Consenti stampa con schermo spento Stampa con schermo acceso	Consentire alla stampante di stampare anche quando il display è spento. **Nota:** Consenti stampa con schermo spento è l'impostazione predefinita di fabbrica.

Utilizzare	A
Timeout Timeout ibernazione Disabilitato 1 ora 2 ore 3 ore 6 ore 1 giorno 2 giorni 3 giorni 1 settimana 2 settimane 1 mese	Impostare l'intervallo di tempo prima che la stampante entri nella modalità Ibernazione. **Nota:** 3 giorni è l'impostazione predefinita di fabbrica.
Timeout Timeout ibernazione alla connessione Non sospendere Iberna	Impostare la stampante su Timeout ibernazione anche se è presente una connessione Ethernet attiva. **Nota:** Iberna è l'impostazione predefinita di fabbrica.
Timeout Timeout schermo Da 15 a 300	Impostare l'intervallo del tempo di attesa della stampante espresso in secondi prima che rientri nello stato Pronta. **Nota:** 30 è l'impostazione predefinita di fabbrica.
Timeout Estendi timeout schermo Attivato Disattivato	Impostare la stampante in modo da continuare con il processo specificato senza tornare alla schermata iniziale alla scadenza del timer Timeout schermo. **Nota:** L'impostazione predefinita dell'opzione è Disattivata.
Timeout Timeout stampa Disabilitato Da 1 a 255	Impostare l'intervallo di tempo di attesa della stampante espresso in secondi per ricevere il messaggio di fine processo prima che la parte restante del processo venga annullata. **Note:** • 90 è l'impostazione predefinita di fabbrica. • Al termine di tale intervallo, viene completata la stampa delle pagine stampate parzialmente, quindi viene verificata la presenza di eventuali processi in attesa. • L'opzione Timeout stampa è disponibile soltanto quando viene utilizzata l'emulazione PCL. Non ha effetto sui processi di stampa in emulazione PostScript.
Timeout Timeout attesa Disabilitato Da 15 a 65535	Impostare l'intervallo di tempo di attesa in secondi prima di annullare un processo di stampa dopo aver ricevuto dati supplementari. **Note:** • 40 è l'impostazione predefinita di fabbrica. • L'opzione Timeout attesa è disponibile solo se la stampante utilizza l'emulazione PostScript. Non ha effetto sui processi di stampa in emulazione PCL.

Utilizzare	A
Timeout Timeout di attesa del processo Da 5 a 255	Impostare la quantità di tempo che la stampante deve attendere per l'intervento dell'utente prima che metta in attesa i processi che richiedono risorse non disponibili e continui a stampare altri processi nella coda di stampa. **Note:** • 30 è l'impostazione predefinita di fabbrica. • Questo menu viene visualizzato solo se sulla stampante è installato un disco fisso formattato.
Eliminazione degli errori Riavvio auto Riavvia quando la stampante è inattiva Riavvia sempre Non riavviare mai	Impostare la stampante per il riavvio in caso di errore. **Nota:** Riavvia sempre è l'impostazione predefinita di fabbrica.
Eliminazione degli errori N. massimo riavvii automatici 1-20	Specifica il numero di riavvii automatici che la stampante può eseguire. **Nota:** 2 è l'impostazione predefinita di fabbrica.
Recupero stampa Proseguimento autom. Disabilitato Da 5 a 255	Consentire alla stampante la ripresa automatica della stampa da determinate situazioni offline, se il problema non viene risolto entro l'intervallo di tempo specificato. **Nota:** Disabilitato è l'impostazione predefinita di fabbrica.
Recupero stampa Rimozione inceppam. Attivato Disattivato Autom.	Specificare la ristampa delle pagine inceppate. **Note:** • Automatico è l'impostazione predefinita di fabbrica. Le pagine inceppate vengono sempre ristampate, a meno che la quantità di memoria richiesta per conservare le pagine non sia necessaria per altre attività della stampante. • Se si seleziona Attivato, le pagine inceppate vengono ristampate in qualsiasi caso. • Se si seleziona Disattivato, le pagine inceppate non vengono ristampate in alcun caso.
Recupero stampa Assist. incep. Attivato Disattivato	Impostare la stampante per il controllo automatico di carta inceppata. **Nota:** Attivato è l'impostazione predefinita di fabbrica.
Recupero stampa Protezione pagina Disattivato Attivato	Stampare correttamente una pagina che altrimenti non potrebbe essere stampata. **Note:** • L'impostazione predefinita dell'opzione è Disattivata. Consente di stampare una parte della pagina quando non è disponibile una quantità di memoria sufficiente per stampare l'intera pagina. • Attivato consente l'elaborazione e quindi la stampa dell'intera pagina.

Utilizzare	A
Pressione pulsante risparmio energetico Nessuna operazione richiesta Sospendi Iberna	Determinare la risposta della stampante quando si preme il pulsante di risparmio energetico a stampante inattiva. **Note:** • Risparmio energetico è l'impostazione predefinita di fabbrica. • Risparmio energetico o Sospendi impostano la stampante in una configurazione a consumo energetico ridotto. • Se la stampante è in Modalità sospensione, il display appare disattivato e la spia del pulsante della sospensione diventa di color ambra. Toccare un qualsiasi punto del display o premere un pulsante sul pannello di controllo della stampante per uscire dalla Modalità sospensione. • Se la stampante è in modalità Ibernazione, il display è completamente disattivato e il pulsante della sospensione diventa di color ambra e lampeggia.
Tenere premuto il pulsante Sospensione Nessuna operazione richiesta Sospendi Iberna	Stabilire la modalità di risposta della stampante quando è inattiva e si preme il pulsante Sospensione per 3 o più secondi. **Note:** • Nessuna operazione è l'impostazione predefinita. • Risparmio energetico o Sospendi impostano la stampante in una configurazione a consumo energetico ridotto. • Se la stampante è in Modalità sospensione, il display appare disattivato e la spia del pulsante della sospensione diventa di color ambra. Toccare un qualsiasi punto del display o premere un pulsante sul pannello di controllo della stampante per uscire dalla Modalità sospensione.
Impostazioni predefinite Non ripristinare Ripristina ora	Ripristinare le impostazioni predefinite di fabbrica della stampante. **Note:** • Non ripristinare è l'impostazione di fabbrica predefinita Ciò consente di mantenere le impostazioni definite dall'utente. • Ripristina ora consente di ripristinare i valori predefiniti di fabbrica di tutte le impostazioni della stampante, tranne le impostazioni del menu Rete/Porte. Tutti gli elementi trasferiti memorizzati nella RAM vengono eliminati. mentre quelli memorizzati nella memoria Flash o sul disco fisso della stampante non subiscono alcun effetto.
Esporta pacchetto di configurazione Esporta	Esportare il file di configurazione della stampante su un'unità flash.

menu Impostazioni copia

Utilizzare	A
Tipo di contenuto Testo Grafica Testo/Foto Foto	Specificare i contenuti del documento originale. **Nota:** Testo/Foto è l'impostazione predefinita di fabbrica.

Utilizzare	A
Origine contenuto Laser bianco e nero Stampante laser a colori Getto d'inchiostro Foto/Film Rivista Giornale Sala stampa Altro	Specificare la modalità di produzione del documento originale. **Nota:** Laser in bianco e nero è l'impostazione predefinita di fabbrica.
Lati (fronte/retro) 1 lato su 1 lato 1 lato su 2 lati 2 lati su 1 lato 2 lati su 2 lati	Specificare se un documento originale è stampato su una sola facciata o fronte/retro, quindi specificare se la copia deve essere fronte/retro o su una sola facciata. **Note:** • **1 lato su 1 lato**: il documento originale viene stampato su un solo lato così come la copia. • **1 lato su 2 lati**: il documento originale viene stampato su un solo lato mentre la copia verrà stampata su entrambi i lati. • **2 lati su 1 lato**: il documento originale viene stampato su due lati mentre la copia verrà stampata su un solo lato. • **2 lati su 2 lati**: sia il documento originale che la copia vengono stampati su due lati.
Risparmio carta Disattivato Verticale 2 pagine in 1 Orizzontale 2 pagine in 1 Verticale 4 pagine in 1 Orizzontale 4 pagine in 1	Copiare due o quattro fogli di un documento su una pagina. **Nota:** L'impostazione predefinita dell'opzione è Disattivata.
Stampa bordi pagina Attivato Disattivato	Specificare se viene stampato il bordo. **Nota:** L'impostazione predefinita dell'opzione è Disattivata.
Fascicola (1,1,1) (2,2,2) (1,2,3) (1,2,3)	Mantenere l'ordine di stampa quando si stampano più copie di un processo. **Nota:** (1,2,3) (1,2,3) è l'impostazione predefinita di fabbrica.
Perforazione Disattivato 2 fori 3 fori 4 fori	Determinare il tipo di finitura perforazione da utilizzare in un processo di stampa o di copia. **Note:** • L'impostazione predefinita dell'opzione è Disattivata. • Questa voce di menu viene visualizzata solo se è installato un fascicolatore della cucitrice con perforazione.
Graffatura Disattivato 1 graffetta 2 graffette	Abilitare o disabilitare il fascicolatore della cucitrice. **Note:** • L'impostazione predefinita dell'opzione è Disattivata. • Questa voce di menu viene visualizzata solo se è installato il fascicolatore della cucitrice.

Utilizzare	A
Formato originale Letter Affari legali Executive Tabloid Folio Statement Oficio (Messico) Universal Rivelamento formato automatico Formati misti A3 A4 A5 A6 JIS B4 JIS B5 Dimensione scansione personalizzata [x] Libro Biglietto da visita 3 x 5 pollici 4 x 6 pollici Scheda ID	Specificare il formato carta del documento originale. **Nota:** Letter è l'impostazione predefinita di fabbrica per gli Stati Uniti. A4 è l'impostazione predefinita di fabbrica internazionale.
Copia su origine Vassoio [x] Corrispondenza automatica dimensioni Alimentatore multiuso	Specificare l'origine carta per i processi di copia. **Nota:** Vassoio 1 è l'impostazione predefinita di fabbrica.
Separatori di lucidi Attivato Disattivato	Inserire un foglio di carta tra i lucidi. **Note:** • Attivato è l'impostazione predefinita di fabbrica. • Quando la funzione è impostata su Attivato, una pagina vuota viene inserita tra i lucidi.
Fogli separatori Disattivato Tra copie Tra processi Tra pagine	Inserire un foglio di carta tra pagine, copie o processi. **Nota:** L'impostazione predefinita dell'opzione è Disattivata.
Origine foglio separatore Vassoio [x] Alimentatore multiuso	Specificare l'origine da cui prelevare il foglio separatore. **Nota:** Vassoio 1 è l'impostazione predefinita di fabbrica.
Intensità 1-9	Schiarire o scurire la stampa per il processo di copia. **Nota:** 5 è l'impostazione predefinita di fabbrica.

Utilizzare	A
Racc. di uscita Standard Bin Raccoglitore [x]	Specificare il raccoglitore da utilizzare per il processo di copia. **Note:** • Raccoglitore standard è l'impostazione predefinita di fabbrica. • Raccoglitore [x] appare solo se è installato almeno un raccoglitore opzionale.
Numero di copie sa 1 a 9999	Specificare il numero di copie per il processo di copia. **Nota:** 1 è l'impostazione predefinita di fabbrica.
Intestazione/piè di pagina [Posizione] Disattivato Data/Ora Numero pagina Testo personalizzato Stampa su Tutte le pagine Solo la prima pagina Tutto tranne la prima pagina Testo personalizzato	Specificare le informazioni sull'intestazione e nota a piè di pagina e la relativa posizione sulla pagina. Per la posizione, selezionare una delle opzioni indicate di seguito: • In alto a sinistra • In alto al centro • In alto a destra • In basso a sinistra • In basso al centro • In basso a destra **Note:** • Disattivato è l'impostazione predefinita di fabbrica per la posizione. • Tutte le pagine è l'impostazione predefinita di fabbrica per "Stampa su".
Sovrapposizione Riservata Copia Bozza Urgente Personalizzata Disattivato	Specificare la sovrapposizione di testo da stampare su ciascuna pagina del processo di copia. **Nota:** L'impostazione predefinita dell'opzione è Disattivata.
Sovrapposizione personalizzata	Specificare la sovrapposizione di testo personalizzata. **Nota:** È consentito un massimo di 64 caratteri.
Consenti copie prioritarie Attivato Disattivato	Consentire l'interruzione di un processo di stampa per copiare una pagina o un documento. **Nota:** Attivato è l'impostazione predefinita di fabbrica.
Scansione processi personalizzati Attivato Disattivato	Copiare un documento che contiene formati carta misti in un singolo processo di copia. **Note:** • L'impostazione predefinita dell'opzione è Disattivata. • Questa voce di menu viene visualizzata solo se è installato un disco fisso della stampante funzionante e formattato.
Consenti Salva come scelta rapida Attivato Disattivato	Salvare le impostazioni di copia personalizzate come scelte rapide. **Nota:** Attivato è l'impostazione predefinita di fabbrica.
Rimozione sfondo Da -4 a 4	Regolare la quantità di sfondo visibile su una copia. **Nota:** 0 è l'impostazione predefinita di fabbrica.

Utilizzare	A
Centratura automatica Disattivato Attivato	Centrare automaticamente il contenuto nella pagina. **Nota:** L'impostazione predefinita dell'opzione è Disattivata.
Esclusione colore Esclusione colore nessuno Rosso Verde Blu Soglia rosso predefinita 0-255 Soglia verde predefinita 0-255 Soglia blu predefinita 0-255	Specificare quale colore escludere durante l'acquisizione e per regolare l'impostazione di esclusione per ciascuna soglia di colore. **Note:** • Nessuno è l'impostazione predefinita di fabbrica per Esclusione colore. • 128 è l'impostazione predefinita di fabbrica per ciascuna soglia del colore.
Contrasto 0-5 Migliore per contenuto	Specificare il contrasto utilizzato per il processo di copia. **Nota:** Adatta al contenuto è l'impostazione predefinita di fabbrica.
Immagine speculare Disattivato Attivato	Creare un'immagine speculare del documento originale. **Nota:** L'impostazione predefinita dell'opzione è Disattivata.
Immagine in negativo Disattivato Attivato	Creare un'immagine in negativo del documento originale. **Nota:** L'impostazione predefinita dell'opzione è Disattivata.
Dettagli ombreggiatura Da -4 a 4	Regolare la quantità di dettagli di ombreggiatura visibili su una copia. **Nota:** 0 è l'impostazione predefinita di fabbrica.
Scansione da bordo a bordo Disattivato Attivato	Consente la scansione da bordo a bordo del documento originale. **Nota:** L'impostazione predefinita dell'opzione è Disattivata.
Nitidezza Da 1 a 5	Regolare la quantità di nitidezza di una copia. **Nota:** 3 è l'impostazione predefinita di fabbrica.
Copia campione Disattivato Attivato	Creare una copia campione del documento originale. **Note:** • L'impostazione predefinita dell'opzione è Disattivata. • Questa voce di menu viene visualizzata solo se è installato un disco fisso della stampante funzionante e formattato.

menu Impostazioni fax

menu Modalità fax (Impostazione fax analogico)

La modalità Impostazione fax analogica invia il processo di fax tramite una linea telefonica.

Impostazioni fax generali

Utilizzare	A
Nome fax	Specificare il nome del fax nella stampante.
Numero fax	Specificare il numero assegnato al fax.
ID Fax Nome fax Numero fax	Specificare la modalità di identificazione del fax. **Nota:** Numero fax è l'impostazione predefinita.
Abilita fax manuale Attivato Disattivato	Impostare la stampante sulla modalità fax manuale, che richiede uno sdoppiatore di linea e un apparecchio telefonico. **Note:** • Utilizzare un telefono normale per rispondere a un processo di fax in entrata e per comporre un numero di fax. • Toccare **# 0** sul tastierino numerico per visualizzare direttamente la funzione Fax manuale. • L'impostazione predefinita dell'opzione è Disattivata.
Uso della memoria Tutti ricevuti Soprattutto ricezione Uguale Inviato principalmente Tutti inviati	Definire l'allocazione di memoria non volatile tra i processi di invio e ricezione di fax. **Note:** • Ricezione/Invio è l'impostazione predefinita di fabbrica. Ricezione/Invio suddivide in quantità uguali la memoria per l'invio e la ricezione di processi. • Soprattutto "invio" indica che la maggior parte della memoria è impostata per l'invio di processi fax. • Solo invio specifica che tutta la memoria è impostata per inviare processi di fax. • Solo ricezione specifica che tutta la memoria è impostata per ricevere processi di fax. • Soprattutto ricezione specifica che la maggior parte della memoria è impostata per ricevere processi di fax.
Annulla fax Consenti Non consentire	Specificare se la stampante annulla i processi fax. **Nota:** Consenti è l'impostazione predefinita di fabbrica.
ID chiamante Disattivato Principale Alternativo	Specificare il tipo di ID chiamante utilizzato.
Mascheramento numero fax Disattivato Da sinistra Da destra	Specificare la direzione da cui le cifre vengono mascherate in un numero di fax in uscita. **Note:** • Il numero di caratteri mascherati è determinato dall'impostazione Cifre da mascherare. • L'impostazione predefinita dell'opzione è Disattivata.
Cifre da mascherare 0–58	Specificare il numero di cifre da mascherare in un numero di fax in uscita. **Nota:** 0 è l'impostazione predefinita di fabbrica.

Utilizzare	A
Frontespizio fax Frontespizio fax Disattivato per impostazione predefinita Attivato per impostazione predefinita Non usare mai Usa sempre Campo Includi in Attivato Disattivato Campo Includi da Attivato Disattivato Da Campo Includi messaggio Attivato Disattivato Messaggio Includi logo Attivato Disattivato Includi nota a piè di pagina [x] Attivato Disattivato Nota a piè di pagina [x]	Configurare la pagina della copertina del fax. **Note:** • Disattivato per impostazione predefinita è l'impostazione predefinita di fabbrica per Copertina fax. • Disattivato è l'impostazione predefinita di fabbrica per tutte le voci del menu.

Impostazioni invio fax

Utilizzare	A
Risoluzione Standard Fine 200 dpi Super Fine 300 dpi Ultra Fine 600 dpi	Specificare la qualità di stampa in dpi (punti per pollici). Una risoluzione maggiore offre una qualità di stampa migliore, ma aumenta il tempo di trasmissione dei fax in uscita. **Nota:** Standard è l'impostazione predefinita di fabbrica.

Utilizzare	A
Formato originale Letter Affari legali Executive Tabloid Folio Statement Oficio (Messico) Universal Rivelamento formato automatico Formati misti A3 A4 A5 A6 JIS B4 JIS B5 Dimensioni acquisizione personalizzate [x] Libro Biglietto da visita 3 x 5 pollici 4 x 6 poll.	Specificare il formato del documento originale. **Nota:** Formati misti è l'impostazione predefinita di fabbrica l'impostazione predefinita di fabbrica per gli Stati Uniti. A4 è l'impostazione predefinita di fabbrica internazionale.
Lati (fronte/retro) Disattivato Bordo lungo Bordo corto	Specificare l'orientamento di testo e immagini sulla pagina. **Note:** • L'impostazione predefinita dell'opzione è Disattivata. • Selezionando Bordo lungo, le pagine verranno rilegate sul bordo lungo del foglio (bordo sinistro per l'orientamento verticale, bordo superiore per quello orizzontale). • Selezionando Bordo corto, le pagine verranno rilegate sul bordo corto del foglio (bordo superiore per l'orientamento verticale, bordo sinistro per quello orizzontale).
Tipo di contenuto Testo Grafica Testo/Foto Foto	Specificare i contenuti del documento originale. **Nota:** Testo è l'impostazione predefinita di fabbrica.
Origine contenuto Laser bianco e nero Stampante laser a colori Getto d'inchiostro Foto/Film Rivista Giornale Sala stampa Altro	Specificare la modalità di produzione del documento originale. **Nota:** Laser in bianco e nero è l'impostazione predefinita di fabbrica.

Utilizzare	A
Intensità 1-9	Consente di schiarire o scurire l'output. **Nota:** 5 è l'impostazione predefinita di fabbrica.
Prefisso di composizione	Immettere un prefisso di selezione, ad esempio 99. Viene fornito un campo di immissione numerica.
Regole prefisso di composizione Regola prefisso [x]	Stabilire una regola del prefisso di composizione.
Richiamata auto 0–9	Specificare il numero di volte in cui la stampante tenta di inviare il fax a un numero specificato. **Nota:** 5 è l'impostazione predefinita di fabbrica.
Frequenza di ricomposizione 1–200	Specificare il numero di minuti tra le ricomposizioni. **Nota:** 3 è l'impostazione predefinita di fabbrica.
Tramite PABX Sì No	Attivare o disattivare la composizione silenziosa, riservata al centralino, senza tono di chiamata. **Nota:** No è l'impostazione predefinita di fabbrica.
Abilita ECM Sì No	Abilitare o disabilitare ECM (Error Correction Mode) per i processi fax. **Nota:** Sì è l'impostazione predefinita di fabbrica.
Abilita scansioni fax Attivato Disattivato	Inviare tramite fax i file acquisiti dalla stampante. **Nota:** Attivato è l'impostazione predefinita di fabbrica.
Driver per fax Sì No	Consentire al driver della stampante di inviare processi fax. **Nota:** Sì è l'impostazione predefinita di fabbrica.
Consenti Salva come scelta rapida Attivato Disattivato	Salvare i numeri di fax come scelte rapide nella stampante. **Nota:** Attivato è l'impostazione predefinita di fabbrica.
Modalità composiz. Tono Impulsi	Specificare una modalità di composizione. **Nota:** Toni è l'impostazione predefinita di fabbrica.
Velocità massima 2400 4800 9600 14400 33600	Specificare la velocità massima in baud alla quale vengono inviati i fax. **Nota:** 33.600 è l'impostazione predefinita di fabbrica.
Scansione processi personalizzati Attivato Disattivato	Acquisire un documento che contiene formati carta misti in un singolo file. **Note:** • L'impostazione predefinita dell'opzione è Disattivata. • Questa voce di menu viene visualizzata solo se è installato un disco fisso della stampante funzionante e formattato.

Utilizzare	A
Anteprima acquisizione Attivato Disattivato	Specificare se verrà visualizzata un'anteprima sul display per i processi di acquisizione. **Note:** • L'impostazione predefinita dell'opzione è Disattivata. • Questa voce di menu viene visualizzata solo se è installato un disco fisso della stampante funzionante e formattato.
Rimozione sfondo Da -4 a 4	Regolare la quantità di sfondo visibile in un'immagine sottoposta ad acquisizione. **Nota:** 0 è l'impostazione predefinita di fabbrica.
Bilanciamento colori Ciano - Rosso Magenta - Verde Giallo - Blu	Consentire di bilanciare in modo equo i colori dell'immagine acquisita.
Esclusione colore Esclusione colore nessuno Rosso Verde Blu Soglia rosso predefinita 0-255 Soglia verde predefinita 0-255 Soglia blu predefinita 0-255	Specificare quale colore escludere durante l'acquisizione e per regolare l'impostazione di esclusione per ciascuna soglia di colore. **Note:** • Nessuno è l'impostazione predefinita di fabbrica per Esclusione colore. • 128 è l'impostazione predefinita di fabbrica per ciascuna soglia del colore.
Contrasto 0-5 Migliore per contenuto	Specificare il contrasto dell'immagine acquisita. **Nota:** Adatta al contenuto è l'impostazione predefinita di fabbrica.
Immagine speculare Disattivato Attivato	Creare un'immagine speculare del documento originale. **Nota:** L'impostazione predefinita dell'opzione è Disattivata.
Immagine in negativo Disattivato Attivato	Creare un'immagine in negativo del documento originale. **Nota:** L'impostazione predefinita dell'opzione è Disattivata.
Dettagli ombreggiatura Da -4 a 4	Regolare la quantità di dettagli di ombreggiatura. **Nota:** 0 è l'impostazione predefinita di fabbrica.
Scansione da bordo a bordo Disattivato Attivato	Specificare se il documento originale viene acquisito da bordo a bordo prima dell'invio del fax. **Nota:** L'impostazione predefinita dell'opzione è Disattivata.
Nitidezza Da 1 a 5	Regolare la nitidezza di un fax. **Nota:** 3 è l'impostazione predefinita di fabbrica.

Utilizzare	A
Temperatura Da -4 a 4	Specificare calda o fredda per gli output. "Fredda" genera una dominante blu rispetto all'impostazione predefinita, mentre "calda" genera una dominante rossa rispetto all'impostazione predefinita. **Nota:** 0 è l'impostazione predefinita di fabbrica.
Abilita scansioni fax a colori Disattivato per impostazione predefinita Attivato per impostazione predefinita Non usare mai Usa sempre	Consentire l'invio di fax a colori. **Nota:** "Disattivato per impostazione predefinita" è l'impostazione predefinita.
Converti automaticamente fax a colori in fax monocromatici Attivato Disattivato	Convertire tutti i fax in uscita in bianco e nero. **Nota:** Attivato è l'impostazione predefinita di fabbrica.

Impostazioni ricezione fax

Utilizzare	A
Abilita ricezione fax Attivato Disattivato	Consentire alla stampante di ricevere processi fax. **Nota:** Attivato è l'impostazione predefinita di fabbrica.
Processo FAX in attesa nessuno Toner Toner e materiali di consumo	Rimuove i processi fax dalla coda di stampa quando il processo richiede risorse specifiche non disponibili. **Nota:** Nessuno è l'impostazione predefinita di fabbrica.
Squilli prima della risposta 1–25	Specificare il numero di squilli prima della risposta a un processo di fax in entrata. **Nota:** 3 è l'impostazione predefinita di fabbrica.
Risposta automatica Sì No	Consentire alla stampante di rispondere a un processo fax in entrata. **Nota:** Sì è l'impostazione predefinita di fabbrica.
Codice di risposta manuale 0–9	Immettere un codice sul tastierino numerico del telefono per iniziare la ricezione di un fax. **Note:** • *9* è l'impostazione predefinita. • Questa voce di menu viene utilizzata quando la stampante condivide una linea con un telefono.
Riduzione automatica Attivato Disattivato	Adattare un processo di fax in entrata in modo che rientri nella dimensione del foglio caricato nell'origine fax prescelta. **Nota:** Attivato è l'impostazione predefinita di fabbrica.
Origine carta Autom. Vassoio [x] Alimentatore multiuso	Specificare l'origine carta per stampare i fax in arrivo. **Nota:** Automatico è l'impostazione predefinita di fabbrica.

Utilizzare	A
Lati (fronte/retro) Disattivato Attivato	Consentire la stampa su due lati per i processi di fax in entrata. **Nota:** L'impostazione predefinita dell'opzione è Disattivata.
Fogli separatori Disattivato Prima del processo Dopo il processo	Consentire alla stampante di includere fogli separatori per i processi fax in ingresso. **Nota:** L'impostazione predefinita dell'opzione è Disattivata.
Origine foglio separatore Vassoio [x] Alimentatore multiuso	Specificare l'origine da cui prelevare il foglio separatore. **Nota:** Vassoio 1 è l'impostazione predefinita di fabbrica.
Racc. di uscita Standard Bin Raccoglitore [x]	Specificare un raccoglitore per i fax ricevuti. **Nota:** Raccoglitore standard è l'impostazione predefinita di fabbrica.
Piè di pagina fax Attivato Disattivato	Stampare le informazioni di trasmissione nella parte inferiore di ogni pagina da un fax ricevuto. **Nota:** L'impostazione predefinita dell'opzione è Disattivata.
Velocità massima 2400 4800 9600 14400 33600	Specificare la velocità massima in baud alla quale vengono ricevuti i fax. **Nota:** 33.600 è l'impostazione predefinita di fabbrica.
Inoltro fax Stampa Stampa e inoltra Inoltro	Consentire l'inoltro dei fax ricevuti a un altro destinatario. **Nota:** Stampa è l'impostazione predefinita di fabbrica.
Inoltra a Fax E-mail FTP LDSS eSF	Specificare il tipo di destinatario al quale verranno inoltrati i fax. **Note:** • Fax è l'impostazione predefinita di fabbrica. • questo menu è disponibile solo dal server Web incorporato.
Inoltra a scelta rapida	Immettere il numero di scelta rapida che corrisponde al tipo di destinatario (Fax, E-mail, FTP, LDSS o eSF).
Blocca fax privo di nome Disattivato Attivato	Consentire il blocco di fax in entrata inviati da periferiche senza ID stazione o ID fax specificato. **Nota:** L'impostazione predefinita dell'opzione è Disattivata.
Elenco fax vietati	Abilitare l'elenco di numeri di fax bloccati memorizzati nella stampante.

Utilizzare	A
Fax in attesa Modalità fax in attesa Disattivato Sempre attivo Manuale Pianificato Programmazione memorizzazione fax	Consentire di mettere in attesa il fax sempre o in base a una programmazione impostata. **Nota:** L'impostazione predefinita dell'opzione è Disattivata.
Perforazione Disattivato Attivato	Specificare la perforazione delle stampe. **Note:** • L'impostazione predefinita dell'opzione è Disattivata. • Questa voce di menu viene visualizzata solo se è installato un fascicolatore della cucitrice con perforazione.
Graffatura Disattivato 1 graffetta 2 graffette 4 graffette	Specificare se eseguire la cucitura delle stampe. **Note:** • L'impostazione predefinita dell'opzione è Disattivata. • Questa voce di menu viene visualizzata solo se è installato il fascicolatore della cucitrice.
Abilita ricezione fax a colori Attivato Disattivato	Consentire alla stampante di ricevere il fax a colori e stamparlo in scala di grigi. **Nota:** Attivato è l'impostazione predefinita di fabbrica.

Impostazioni registro fax

Utilizzare	A
Registro di trasmissione Stampa registro Non stampare il registro Stampa solo in caso di errore	Consentire la stampa di un registro di trasmissione dopo ogni processo di fax. **Nota:** Stampa registro è l'impostazione predefinita di fabbrica.
Registro errori di ricezione Non stampare mai Stampa in caso di errore	Consentire la stampa di un registro di errori di ricezione in seguito a un errore di ricezione. **Nota:** Non stampare è l'impostazione predefinita di fabbrica.
Stampa automatica dei registri Attivato Disattivato	Consentire la stampa automatica dei registri di fax. **Note:** • Attivato è l'impostazione predefinita di fabbrica. • I registri vengono stampati ogni 200 processi di fax.
Origine carta registro Vassoio [x] Alimentatore multiuso	Specificare l'origine carta utilizzata per la stampa dei registri. **Nota:** Vassoio 1 è l'impostazione predefinita di fabbrica.
Visualizzazione registri Nome stazione remota Numero selezione	Specificare se i registri stampati visualizzano il numero composto o il nome stazione o il nome fax restituito. **Nota:** Nome stazione remota è l'impostazione predefinita di fabbrica.

Utilizzare	A
Abilita registro processi Attivato Disattivato	Abilitare l'accesso al registro dei processi fax. **Nota:** Attivato è l'impostazione predefinita di fabbrica.
Abilita registro chiamate Attivato Disattivato	Abilitare l'accesso al registro delle chiamate fax. **Nota:** Attivato è l'impostazione predefinita di fabbrica.
Raccoglitore di uscita del registro Standard Bin Raccoglitore [x]	Specificare il raccoglitore per i registri dei fax stampati. **Nota:** Raccoglitore standard è l'impostazione predefinita di fabbrica.

Impostazioni altoparlante

Utilizzare	A
Modalità altoparlante Sempre disattivato Attivato finché connesso Sempre attivo	Specificare la modalità dell'altoparlante. **Nota:** "Attivato finché connesso" è l'impostazione predefinita di fabbrica. Viene emesso un suono fino all'avvenuta connessione fax.
Volume altoparlante Elevato Basso	Controllare l'impostazione del volume. **Nota:** Alto è l'impostazione predefinita di fabbrica.
Volume suoneria Disattivato Attivato	Controllare il volume del tono di avviso dell'altoparlante del fax. **Nota:** Attivato è l'impostazione predefinita di fabbrica.

Risposta al

Utilizzare	A
Tutti gli squilli Solo squillo singolo Solo squilli doppi Solo squilli tripli Solo squilli singoli o doppi Solo squilli singoli o tripli Solo squilli doppi o tripli	Specificare la sequenza di squilli quando la stampante risponde alle chiamate. **Nota:** Tutti gli squilli è l'impostazione di fabbrica predefinita.

Menu Impostazioni e-mail

Utilizzare	A
Impostazione server e-mail Oggetto Messaggio Nome file Invio di una copia al mittente Dimensioni massime e-mail Messaggio di errore dimensioni Limita destinazioni Impostazione collegamento Web	Specificare le informazioni relative al server e-mail.
Formato PDF (.pdf) PDF protetto TIFF (.tif) JPEG (.jpg) XPS (.xps)	Specificare il formato del file dell'immagine acquisita. **Nota:** PDF (.pdf) è l'impostazione predefinita di fabbrica.
Versione PDF 1.2–1.7 A–1a	Impostare la versione del file PDF che verrà acquisito per l'invio tramite e-mail. **Nota:** 1.5 è l'impostazione predefinita di fabbrica.
Tipo di contenuto Testo Grafica Testo/Foto Foto	Specificare i contenuti del documento originale. **Nota:** Testo/Foto è l'impostazione predefinita di fabbrica.
Origine contenuto Laser bianco e nero Stampante laser a colori Getto d'inchiostro Foto/Film Rivista Giornale Sala stampa Altro	Specificare la modalità di produzione del documento originale. **Nota:** Laser in bianco e nero è l'impostazione predefinita di fabbrica.
Colore Disattivato Attivato	Specificare se la stampante acquisisce e trasmette contenuti a colori o in bianco e nero. **Nota:** Attivato è l'impostazione predefinita di fabbrica.
Risoluzione 75 dpi 150 dpi 200 dpi 300 dpi 400 dpi 600 dpi	Specificare la risoluzione del processo di acquisizione in punti per pollice. **Nota:** 150 dpi è l'impostazione predefinita di fabbrica.

Utilizzare	A
Intensità 1-9	Consente di schiarire o scurire l'output. **Nota:** 5 è l'impostazione predefinita di fabbrica.
Orientamento Verticale Orizzontale	Specificare l'orientamento dell'immagine acquisita. **Nota:** Verticale è l'impostazione predefinita di fabbrica.
Formato originale Letter Affari legali Executive Tabloid Folio Statement Oficio (Messico) Universal Rivelamento formato automatico Formati misti A3 A4 A5 A6 JIS B4 JIS B5 Dimensione scansione personalizzata [x] Libro Biglietto da visita 3 x 5 pollici 4 x 6 poll.	Consente di specificare le dimensioni del documento da sottoporre a scansione. **Nota:** Letter è l'impostazione predefinita di fabbrica per gli Stati Uniti. A4 è l'impostazione predefinita di fabbrica internazionale.
Lati (fronte/retro) Disattivato Bordo lungo Bordo corto	Specificare l'orientamento di testo e immagini sulla pagina. **Note:** • L'impostazione predefinita dell'opzione è Disattivata. • Selezionando Bordo lungo, le pagine verranno rilegate sul bordo lungo del foglio (bordo sinistro per l'orientamento verticale, bordo superiore per quello orizzontale). • Selezionando Bordo corto, le pagine verranno rilegate sul bordo corto del foglio (bordo superiore per l'orientamento verticale, bordo sinistro per quello orizzontale).
Qualità JPEG Migliore per contenuto 5–90	Impostare la qualità di un'immagine fotografica JPEG in relazione alla dimensione del file e alla qualità dell'immagine. **Note:** • Adatta al contenuto è l'impostazione predefinita di fabbrica. • 5 riduce la dimensione del file, ma anche la qualità dell'immagine. • 90 fornisce la migliore qualità dell'immagine, ma la dimensione del file è molto elevata. • Questa impostazione di menu si applica a tutte le funzioni di scansione.

Utilizzare	A
Impostazione predefinita testo 5–90	Impostare la qualità di un'immagine costituita da testo in relazione alla dimensione del file e alla qualità dell'immagine. **Nota:** 75 è l'impostazione predefinita di fabbrica.
Impostazione predefinita Testo/Foto 5–90	Impostare la qualità di un'immagine costituita da testo o foto in relazione alla dimensione del file e alla qualità dell'immagine. **Nota:** 75 è l'impostazione predefinita di fabbrica.
Impostazione predefinita Foto 5–90	Impostare la qualità di un'immagine fotografica in relazione alla dimensione del file e alla qualità dell'immagine. **Nota:** 50 è l'impostazione predefinita di fabbrica.
Immagini e-mail inviate come Allegato Collegamento Web	Specificare come devono essere inviate le immagini. **Nota:** Allegato è l'impostazione predefinita di fabbrica.
Utilizza Tiff multipagina Attivato Disattivato	Scegliere tra file TIFF a pagina singola e file TIFF multipagina. Per i processi di acquisizione costituiti da più pagine, viene creato un file TIFF contenente tutte le pagine o singoli file TIFF per ciascuna pagina del processo. **Note:** • Attivato è l'impostazione predefinita di fabbrica. • Questa impostazione di menu si applica a tutte le funzioni di scansione.
Registro di trasmissione Stampa registro Non stampare il registro Stampa solo in caso di errore	Specificare se stampare il registro di trasmissione. **Nota:** Stampa registro è l'impostazione predefinita di fabbrica.
Origine carta registro Vassoio [x] Alimentatore multiuso	Specificare un'origine carta per la stampa di registri e-mail. **Nota:** Vassoio 1 è l'impostazione predefinita di fabbrica.
Raccoglitore di uscita del registro Standard Bin Raccoglitore [x]	Specificare il raccoglitore per i registri FTP. **Note:** • Raccoglitore standard è l'impostazione predefinita di fabbrica. • Raccoglitore [x] appare solo se è installato almeno un raccoglitore opzionale.
Profondità bit e-mail 1 bit 8 bit	Ottenere file di dimensioni ridotte in modalità Testo/Foto utilizzando immagini da 1 bit quando l'opzione A colori è su Disattivato. **Nota:** "8 bit" è l'impostazione predefinita di fabbrica.
Scansione processi personalizzati Attivato Disattivato	Copia un documento che contiene dimensioni carta miste. **Note:** • L'impostazione predefinita dell'opzione è Disattivata. • Questa voce di menu viene visualizzata solo se è installato un disco fisso della stampante funzionante e formattato.

Utilizzare	A
Anteprima acquisizione Attivato Disattivato	Specificare se verrà visualizzata un'anteprima sul display per i processi di acquisizione. **Note:** • L'impostazione predefinita dell'opzione è Disattivata. • Questa voce di menu viene visualizzata solo se è installato un disco fisso della stampante funzionante e formattato.
Consenti Salva come scelta rapida Attivato Disattivato	Salvare gli indirizzi e-mail come scelte rapide. **Note:** • Attivato è l'impostazione predefinita di fabbrica. • Quando è impostato su Disattivato, il pulsante Salva come scelta rapida non viene visualizzato nella schermata Destinazione e-mail.
Rimozione sfondo Da -4 a 4	Regolare la quantità di sfondo visibile in un'immagine sottoposta ad acquisizione. **Nota:** 0 è l'impostazione predefinita di fabbrica.
Bilanciamento colori Ciano - Rosso Magenta - Verde Giallo - Blu	Abilitare un bilanciamento equo dei colori dell'immagine acquisita.
Esclusione colore Esclusione colore nessuno Rosso Verde Blu Soglia rosso predefinita 0-255 Soglia verde predefinita 0-255 Soglia blu predefinita 0-255	Specificare quale colore escludere durante l'acquisizione e per regolare l'impostazione di esclusione per ciascuna soglia di colore. **Note:** • Nessuno è l'impostazione predefinita di fabbrica per Esclusione colore. • 128 è l'impostazione predefinita di fabbrica per ciascuna soglia del colore.
Contrasto 0-5 Migliore per contenuto	Specificare il contrasto dell'output. **Nota:** Adatta al contenuto è l'impostazione predefinita di fabbrica.
Immagine speculare Disattivato Attivato	Creare un'immagine speculare del documento originale. **Nota:** L'impostazione predefinita dell'opzione è Disattivata.
Immagine in negativo Disattivato Attivato	Creare un'immagine in negativo del documento originale. **Nota:** L'impostazione predefinita dell'opzione è Disattivata.
Dettagli ombreggiatura Da -4 a 4	Regolare la quantità di dettagli di ombreggiatura visibili su un'immagine sottoposta ad acquisizione. **Nota:** 0 è l'impostazione predefinita di fabbrica.

Utilizzare	A
Scansione da bordo a bordo Disattivato Attivato	Specificare se il documento originale viene sottoposto ad acquisizione da bordo a bordo. **Nota:** L'impostazione predefinita dell'opzione è Disattivata.
Nitidezza Da 1 a 5	Regolare la quantità di nitidezza in un'immagine sottoposta ad acquisizione. **Nota:** 3 è l'impostazione predefinita di fabbrica.
Temperatura Da -4 a 4	Specificare "calda" o "fredda" per gli output. "Fredda" genera una dominante blu rispetto all'impostazione predefinita, mentre "calda" genera una dominante rossa rispetto all'impostazione predefinita. **Nota:** 0 è l'impostazione predefinita di fabbrica.
Usa Cc:/Ccn: Disattivato Attivato	Abilita l'uso dei campi "Cc:" e "Ccn:". **Nota:** L'impostazione predefinita dell'opzione è Disattivata.

Menu Impostazioni FTP

Utilizzare	A
Formato PDF (.pdf) PDF protetto (.pdf) TIFF (.tif) JPEG (.jpg) XPS (.xps)	Specificare il formato del file per l'invio a un FTP. **Nota:** PDF (.pdf) è l'impostazione predefinita di fabbrica.
Versione PDF 1.2–1.7 A–1a	Impostare il livello di versione del file PDF per l'invio FTP. **Nota:** 1.5 è l'impostazione predefinita di fabbrica.
Tipo di contenuto Testo Grafica Testo/Foto Foto	Specificare i contenuti del documento originale. **Nota:** Testo/Foto è l'impostazione predefinita di fabbrica.
Origine contenuto Laser bianco e nero Stampante laser a colori Getto d'inchiostro Foto/Film Rivista Giornale Sala stampa Altro	Specificare la modalità di produzione del documento originale. **Nota:** Laser in bianco e nero è l'impostazione predefinita di fabbrica.
Colore Disattivato Attivato	Specificare se la stampante acquisisce e trasmette contenuti a colori o in bianco e nero. **Nota:** Attivato è l'impostazione predefinita di fabbrica.

Utilizzare	A
Risoluzione 75 dpi 150 dpi 200 dpi 300 dpi 400 dpi 600 dpi	Specificare la qualità dell'acquisizione in dpi (punti per pollice). **Nota:** 150 dpi è l'impostazione predefinita di fabbrica.
Intensità 1-9	Consente di schiarire o scurire l'output. **Nota:** 5 è l'impostazione predefinita di fabbrica.
Orientamento Verticale Orizzontale	Specificare l'orientamento della pagina dell'immagine acquisita. **Nota:** Verticale è l'impostazione predefinita di fabbrica.
Formato originale Letter Affari legali Executive Folio Statement Oficio (Messico) Universal Rivelamento formato automatico Formati misti A3 A4 A5 A6 JIS B4 JIS B5 Dimensione scansione personalizzata [x] Libro Biglietto da visita 3 x 5 pollici 4 x 6 poll.	Specificare il formato del documento originale. **Nota:** Letter è l'impostazione predefinita di fabbrica per gli Stati Uniti. A4 è l'impostazione predefinita di fabbrica internazionale.
Lati (fronte/retro) Disattivato Bordo lungo Bordo corto	Consente di specificare l'orientamento del testo e degli elementi grafici sulla pagina. **Note:** • L'impostazione predefinita dell'opzione è Disattivata. • Selezionando Bordo lungo, le pagine verranno rilegate sul bordo lungo del foglio (bordo sinistro per l'orientamento verticale, bordo superiore per quello orizzontale). • Selezionando Bordo corto, le pagine verranno rilegate sul bordo corto del foglio (bordo superiore per l'orientamento verticale, bordo sinistro per quello orizzontale).

Utilizzare	A
Qualità JPEG Migliore per contenuto 5–90	Impostare la qualità di un'immagine fotografica JPEG in relazione alla dimensione del file e alla qualità dell'immagine. **Note:** • Adatta al contenuto è l'impostazione predefinita di fabbrica. • 5 riduce la dimensione del file, ma anche la qualità dell'immagine. • 90 fornisce la migliore qualità dell'immagine, ma la dimensione del file è molto elevata. • Questa impostazione di menu si applica a tutte le funzioni di scansione.
Impostazione predefinita testo 5–90	Impostare la qualità del testo in relazione alla dimensione del file e alla qualità dell'immagine. **Nota:** 75 è l'impostazione predefinita di fabbrica.
Impostazione predefinita Testo/ Foto 5–90	Impostare la qualità di un'immagine costituita da testo o foto in relazione alla dimensione del file e alla qualità dell'immagine. **Nota:** 75 è l'impostazione predefinita di fabbrica.
Impostazione predefinita Foto 5–90	Impostare la qualità di un'immagine fotografica in relazione alla dimensione del file e alla qualità dell'immagine. **Nota:** 50 è l'impostazione predefinita di fabbrica.
Utilizza TIFF multipagina Attivato Disattivato	Scegliere tra file TIFF a pagina singola e file TIFF multipagina. Per i processi di acquisizione nell'FTP costituiti da più pagine, viene creato un file TIFF contenente tutte le pagine o singoli file TIFF per ciascuna pagina del processo. **Note:** • Attivato è l'impostazione predefinita di fabbrica. • Questa impostazione di menu si applica a tutte le funzioni di scansione.
Registro di trasmissione Stampa registro Non stampare il registro Stampa solo in caso di errore	Specificare se stampare il registro di trasmissione. **Nota:** Stampa registro è l'impostazione predefinita di fabbrica.
Origine carta registro Vassoio [x] Alimentatore multiuso	Specificare un'origine carta per la stampa dei registri FTP. **Nota:** Vassoio 1 è l'impostazione predefinita di fabbrica.
Raccoglitore di uscita del registro Standard Bin Raccoglitore [x]	Specificare il raccoglitore per i registri FTP. **Note:** • Raccoglitore standard è l'impostazione predefinita di fabbrica. • Raccoglitore [x] viene visualizzata solo se è installato un raccoglitore opzionale.
Profondità bit FTP 1 bit 8 bit	Ottenere file di dimensioni ridotte in modalità Testo/Foto utilizzando immagini da 1 bit quando l'opzione A colori è su Disattivato. **Nota:** "8 bit" è l'impostazione predefinita di fabbrica.
Nome file	Consente di immettere un nome file di base.

Utilizzare	A
Scansione processi personalizzati Attivato Disattivato	Copiare un documento che contiene formati carta misti in un singolo processo di acquisizione. **Note:** • L'impostazione predefinita dell'opzione è Disattivata. • Questa voce di menu viene visualizzata solo se è installato un disco fisso della stampante funzionante e formattato.
Anteprima acquisizione Attivato Disattivato	Specificare se verrà visualizzata un'anteprima sul display per i processi di acquisizione. **Note:** • L'impostazione predefinita dell'opzione è Disattivata. • Questa voce di menu viene visualizzata solo se è installato un disco fisso della stampante funzionante e formattato.
Consenti Salva come scelta rapida Attivato Disattivato	Creare scelte rapide per gli indirizzi FTP. **Nota:** Attivato è l'impostazione predefinita di fabbrica.
Rimozione sfondo Da -4 a 4	Regolare la quantità di sfondo visibile su una copia. **Nota:** 0 è l'impostazione predefinita di fabbrica.
Bilanciamento colori Ciano - Rosso Magenta - Verde Giallo - Blu	Abilitare un bilanciamento equo dei colori dell'immagine acquisita.
Esclusione colore Esclusione colore nessuno Rosso Verde Blu Soglia rosso predefinita 0-255 Soglia verde predefinita 0-255 Soglia blu predefinita 0-255	Specificare quale colore escludere durante l'acquisizione e per regolare l'impostazione di esclusione per ciascuna soglia di colore. **Note:** • Nessuno è l'impostazione predefinita di fabbrica per Esclusione colore. • 128 è l'impostazione predefinita di fabbrica per ciascuna soglia del colore.
Contrasto 0-5 Migliore per contenuto	Specificare il contrasto dell'output. **Nota:** Adatta al contenuto è l'impostazione predefinita di fabbrica.
Immagine speculare Disattivato Attivato	Creare un'immagine speculare del documento originale. **Nota:** L'impostazione predefinita dell'opzione è Disattivata.
Immagine in negativo Disattivato Attivato	Creare un'immagine in negativo del documento originale. **Nota:** L'impostazione predefinita dell'opzione è Disattivata.

Utilizzare	A
Dettagli ombreggiatura Da -4 a 4	Regolare la quantità di dettagli di ombreggiatura visibili su un'immagine sottoposta ad acquisizione. **Nota:** 0 è l'impostazione predefinita di fabbrica.
Scansione da bordo a bordo Disattivato Attivato	Specificare se il documento originale viene sottoposto ad acquisizione da bordo a bordo. **Nota:** L'impostazione predefinita dell'opzione è Disattivata.
Nitidezza Da 1 a 5	Regolare la quantità di nitidezza di un'immagine sottoposta ad acquisizione. **Nota:** 3 è l'impostazione predefinita di fabbrica.
Temperatura Da -4 a 4	Specificare "calda" o "fredda" per gli output. "Fredda" genera una dominante blu rispetto all'impostazione predefinita, mentre "calda" genera una dominante rossa rispetto all'impostazione predefinita. **Nota:** 0 è l'impostazione predefinita di fabbrica.

Unità Flash, menu

Impostazioni di acquisizione

Utilizzare	A
Formato PDF (.pdf) PDF protetto TIFF (.tif) JPEG (.jpg) XPS (.xps)	Specificare il formato del file da trasmettere via FTP. **Nota:** PDF (.pdf) è l'impostazione predefinita di fabbrica.
Versione PDF 1.2–1.7 A–1a	Specificare la versione del file PDF da trasmettere via FTP. **Nota:** 1.5 è l'impostazione predefinita di fabbrica.
Tipo di contenuto Testo Grafica Testo/Foto Foto	Specificare i contenuti del documento originale. **Nota:** Testo/Foto è l'impostazione predefinita di fabbrica.
Origine contenuto Laser bianco e nero Stampante laser a colori Getto d'inchiostro Foto/Film Rivista Giornale Sala stampa Altro	Specificare la modalità di produzione del documento originale. **Nota:** Laser in bianco e nero è l'impostazione predefinita di fabbrica.
Colore Attivato Disattivato	Specificare se la stampante acquisisce e trasmette contenuti a colori o in bianco e nero. **Nota:** Attivato è l'impostazione predefinita di fabbrica.

Utilizzare	A
Risoluzione 75 dpi 150 dpi 200 dpi 300 dpi 400 dpi 600 dpi	Specificare la risoluzione del processo di acquisizione in dpi (punti per pollice). **Nota:** 150 dpi è l'impostazione predefinita di fabbrica.
Intensità 1-9	Consente di schiarire o scurire l'output. **Nota:** 5 è l'impostazione predefinita di fabbrica.
Orientamento Verticale Orizzontale	Specificare l'orientamento dell'immagine acquisita. **Nota:** Verticale è l'impostazione predefinita di fabbrica.
Formato originale Letter Affari legali Executive Folio Statement Oficio (Messico) Universal Rivelamento formato automatico Formati misti A3 A4 A5 A6 JIS B4 JIS B5 Dimensione scansione personalizzata [x] Libro Biglietto da visita 3 x 5 pollici 4 x 6 poll.	Specificare il formato del documento originale. **Nota:** Letter è l'impostazione predefinita di fabbrica per gli Stati Uniti. A4 è l'impostazione predefinita di fabbrica internazionale.
Lati (fronte/retro) Disattivato Bordo lungo Bordo corto	Consente di specificare l'orientamento del testo e degli elementi grafici sulla pagina. **Note:** • L'impostazione predefinita dell'opzione è Disattivata. • Selezionando Bordo lungo, le pagine verranno rilegate sul bordo lungo del foglio (bordo sinistro per l'orientamento verticale, bordo superiore per quello orizzontale). • Selezionando Bordo corto, le pagine verranno rilegate sul bordo corto del foglio (bordo superiore per l'orientamento verticale, bordo sinistro per quello orizzontale).

Utilizzare	A
Qualità JPEG Migliore per contenuto 5–90	Impostare la qualità di un'immagine fotografica JPEG in relazione alla dimensione del file e alla qualità. **Note:** • Adatta al contenuto è l'impostazione predefinita di fabbrica. • 5 riduce la dimensione del file, ma anche la qualità dell'immagine. • 90 fornisce la migliore qualità dell'immagine, ma la dimensione del file è molto elevata. • Questo menu si applica a tutte le funzioni di acquisizione.
Impostazione predefinita testo 5–90	Impostare la qualità del testo in relazione alla dimensione del file e alla qualità dell'immagine. **Nota:** 75 è l'impostazione predefinita di fabbrica.
Impostazione predefinita Testo/ Foto 5–90	Impostare la qualità del testo o di una foto in relazione alla dimensione e alla qualità del file. **Nota:** 75 è l'impostazione predefinita di fabbrica.
Impostazione predefinita Foto 5–90	Impostare la qualità di un'immagine fotografica in relazione alla dimensione del file e alla qualità. **Nota:** 50 è l'impostazione predefinita di fabbrica.
Utilizza TIFF multipagina Attivato Disattivato	Scegliere tra file TIFF a pagina singola e file TIFF multipagina. Per i processi di acquisizione via FTP costituiti da più pagine, si creano un file TIFF contenente tutte le pagine o singoli file TIFF per ciascuna pagina. **Note:** • Attivato è l'impostazione predefinita di fabbrica. • Questo menu si applica a tutte le funzioni di acquisizione.
Profondità di acquisizione in bit 1 bit 8 bit	Ottenere file di dimensioni ridotte in modalità Testo/Foto utilizzando immagini da 1 bit quando l'opzione A colori è su Disattivato. **Nota:** "8 bit" è l'impostazione predefinita di fabbrica.
Nome file	Consente di immettere un nome file di base. **Nota:** È consentito un massimo di 53 caratteri.
Scansione processi personalizzati Attivato Disattivato	Copiare in un singolo processo di copia un documento che contiene dimensioni carta miste. **Note:** • L'impostazione predefinita dell'opzione è Disattivata. • Questa voce di menu viene visualizzata solo se è installato un disco fisso della stampante funzionante e formattato.
Anteprima acquisizione Attivato Disattivato	Specificare se verrà visualizzata un'anteprima sul display per i processi di acquisizione. **Note:** • L'impostazione predefinita dell'opzione è Disattivata. • Questa voce di menu viene visualizzata solo se è installato un disco fisso della stampante funzionante e formattato.
Rimozione sfondo Da -4 a 4	Regolare la quantità di sfondo visibile su una copia. **Nota:** 0 è l'impostazione predefinita di fabbrica.

Utilizzare	A
Bilanciamento colori Ciano - Rosso Magenta - Verde Giallo - Blu	Abilitare un bilanciamento equo dei colori dell'immagine acquisita.
Esclusione colore Esclusione colore nessuno Rosso Verde Blu Soglia rosso predefinita 0-255 Soglia verde predefinita 0-255 Soglia blu predefinita 0-255	Specificare quale colore escludere durante l'acquisizione e per regolare l'impostazione di esclusione per ciascuna soglia di colore. **Note:** • Nessuno è l'impostazione predefinita di fabbrica per Esclusione colore. • 128 è l'impostazione predefinita di fabbrica per ciascuna soglia del colore.
Contrasto 0-5 Migliore per contenuto	Specificare il contrasto dell'immagine acquisita. **Nota:** Adatta al contenuto è l'impostazione predefinita di fabbrica.
Immagine speculare Disattivato Attivato	Creare un'immagine speculare del documento originale. **Nota:** L'impostazione predefinita dell'opzione è Disattivata.
Immagine in negativo Disattivato Attivato	Creare un'immagine in negativo del documento originale. **Nota:** L'impostazione predefinita dell'opzione è Disattivata.
Dettagli ombreggiatura Da -4 a 4	Regolare la quantità di dettagli di ombreggiatura visibili su un'immagine sottoposta ad acquisizione. **Nota:** 0 è l'impostazione predefinita di fabbrica.
Scansione da bordo a bordo Disattivato Attivato	Specificare se il documento originale viene sottoposto ad acquisizione da bordo a bordo. **Nota:** L'impostazione predefinita dell'opzione è Disattivata.
Nitidezza Da 1 a 5	Regolare la quantità di nitidezza in un'immagine sottoposta ad acquisizione. **Nota:** 3 è l'impostazione predefinita di fabbrica.
Temperatura Da -4 a 4	Specificare "calda" o "fredda" per gli output. "Fredda" genera una dominante blu rispetto all'impostazione predefinita, mentre "calda" genera una dominante rossa rispetto all'impostazione predefinita. **Nota:** 0 è l'impostazione predefinita di fabbrica.

Impostazioni di stampa

Copie 1-999	Consente di specificare un numero di copie predefinito per ciascun processo di stampa. **Nota:** 1 è l'impostazione predefinita di fabbrica.
Origine carta Vassoio [x] Alimentatore multiuso Carta manuale Busta manuale	Consente di impostare un'origine carta predefinita per tutti i processi di stampa. **Nota:** Vassoio 1 è l'impostazione predefinita di fabbrica.
Fascicola (1,1,1) (2,2,2) (1,2,3) (1,2,3)	Consente di preservare l'ordine di stampa quando si stampano più copie di un processo. **Nota:** (1,2,3) (1,2,3) è l'impostazione predefinita di fabbrica.
Lati (fronte/retro) Su 1 lato Su due lati	Specificare se stampare su un solo lato del foglio di carta o su entrambi. **Nota:** Su un lato è l'impostazione predefinita di fabbrica.
Graffatura Disattivato Attivato	Specificare se eseguire la cucitura delle stampe. **Note:** • L'impostazione predefinita dell'opzione è Disattivata. • Questa voce di menu viene visualizzata solo se è installato il fascicolatore della cucitrice.
Perforazione Disattivato Attivato	Specifica le perforazioni delle stampe. **Note:** • L'impostazione predefinita dell'opzione è Disattivata. • Questa voce di menu viene visualizzata solo se è installato un fascicolatore della cucitrice con perforazione supportato.
Modalità Perforazione 2 fori 3 fori 4 fori	Specificare il numero di fori da effettuare sulle stampe. **Note:** • "3 fori" è l'impostazione predefinita di fabbrica per gli Stati Uniti. "4 fori" è l'impostazione predefinita di fabbrica internazionale. • Questa voce di menu viene visualizzata solo se è installato un fascicolatore della cucitrice con perforazione supportato.
Rilegatura fronte/retro Bordo lungo Bordo corto	Definire la rilegatura delle pagine fronte/retro in rapporto all'orientamento della pagina del documento stampato. **Note:** • Selezionando Bordo lungo, le pagine verranno rilegate sul bordo lungo del foglio (bordo sinistro per l'orientamento verticale, bordo superiore per quello orizzontale). • Selezionando Bordo corto, le pagine verranno rilegate sul bordo corto del foglio (bordo superiore per l'orientamento verticale, bordo sinistro per quello orizzontale).
Orientamento Risparmio carta Autom. Orizzontale Verticale	Specificare l'orientamento di una stampa di più pagine per foglio. **Nota:** Automatico è l'impostazione predefinita di fabbrica. L'orientamento verticale od orizzontale viene impostato automaticamente dalla stampante.

Risparmio carta Disattivato 2 pagine su 1 3 pagine su 1 4 pagine su 1 6 pagine su 1 9 pagine su 1 12 pagine su 1 16 pagine su 1	Specificare che le immagini multiple siano stampate su un unico lato del foglio. **Note:** • L'impostazione predefinita dell'opzione è Disattivata. • Il numero selezionato corrisponde al numero di pagine che verranno stampate su ciascun lato.
Bordi risparmio carta nessuno Solido	Stampare un bordo attorno all'immagine di ciascuna pagina. **Nota:** Nessuno è l'impostazione predefinita di fabbrica.
Ordinazione risparmio carta Orizzontale Orizzontale inverso Verticale inverso Verticale	Specificare la disposizione delle immagini su più pagine. **Note:** • Orizzontale è l'impostazione predefinita di fabbrica. • La disposizione dipende dal numero di pagine e dall'orientamento, verticale od orizzontale.
Fogli separatori Disattivato Tra copie Tra processi Tra pagine	Consente di specificare se inserire fogli separatori vuoti. **Note:** • L'impostazione predefinita dell'opzione è Disattivata. • Tra copie inserisce un foglio bianco tra ciascuna copia di un processo di stampa se l'opzione Fascicola è impostata su "(1,2,3) (1,2,3)". Se l'opzione Fascicola è impostata su "(1,1,1) (2,2,2)", viene inserita una pagina vuota tra ciascun gruppo di pagine stampate, ad esempio dopo tutte le pagine 1 e dopo tutte le pagine 2. • Tra processi inserisce una pagina vuota tra i processi di stampa. • Tra pagine inserisce un foglio vuoto tra le singole pagine di un processo di stampa. Questa impostazione è utile nella stampa di lucidi o per inserire pagine bianche in un documento.
Origine foglio separatore Vassoio [x] Alimentatore multiuso	Consente di specificare l'origine da cui prelevare il foglio separatore. **Nota:** Vassoio 1 è l'impostazione predefinita di fabbrica.
Pagine bianche Non stampare Stampa	Specificare se inserire pagine bianche in un processo di stampa. **Nota:** Non stampare è l'impostazione di fabbrica predefinita.

Impostazioni di stampa

menu Impostazioni

Utilizzare	Per
Linguaggio stampante Emulazione PCL Emulazione PS	Impostare il linguaggio predefinito della stampante. **Note:** • Emulazione PCL è l'impostazione predefinita di fabbrica. • l'emulazione PostScript utilizza un linguaggio PostScript per l'elaborazione dei processi di stampa • Emulazione PCL utilizza un linguaggio PCL per l'elaborazione dei processi di stampa. • La selezione di un linguaggio predefinito non impedisce a un programma di inviare in stampa processi che utilizzano un altro linguaggio.
Processo in attesa Attivato Disattivato	Determinare se i processi di stampa verranno rimossi dalla coda di stampa nel caso in cui richiedano impostazioni personalizzate oppure opzioni della stampante non disponibili. Questi lavori di stampa verranno memorizzati in una coda di stampa separata in modo che altri processi vengano stampati normalmente. Quando si ottengono le opzioni e/o le informazioni mancanti, i processi memorizzati vengono stampati. **Note:** • L'impostazione predefinita dell'opzione è Disattivata. • Questo menu viene visualizzato solo se è installato un disco fisso della stampante non di sola lettura. Questo requisito garantisce che i processi memorizzati non vengano eliminati in caso di mancata alimentazione della stampante.
Area di stampa Normale Pagina intera	Impostare l'area di stampa fisica e logica. **Note:** • Normale è l'impostazione predefinita di fabbrica. Se si tenta di stampare i dati nell'area non stampabile definita dall'impostazione Normale, l'immagine verrà ritagliata in corrispondenza del limite dell'area stampabile. • Pagina intera consente all'immagine di essere spostata nell'area non stampabile definita dall'impostazione Normale, ma l'immagine verrà ritagliata dalla stampante in corrispondenza del limite dell'impostazione Normale. Questa impostazione è applicabile solo alle pagine stampate che utilizzano il linguaggio PCL 5e ma non a quelle stampate che utilizzano il linguaggio PC XL o PostScript.
Destinaz. trasferim. RAM Flash Disco fisso della stampante	Impostare la posizione di memorizzazione delle risorse trasferite. **Note:** • RAM è l'impostazione predefinita di fabbrica. La memorizzazione delle risorse trasferite nella memoria RAM è temporanea. • La memorizzazione delle risorse trasferite nella memoria flash o nel disco fisso della stampante è permanente. Le risorse trasferite restano nella memoria flash o sul disco fisso della stampante anche quando la stampante viene spenta. • Questa voce di menu viene visualizzata solo se è installato un disco fisso della stampante o una memoria flash opzionale.

Utilizzare	Per
Salva risorse Attivato Disattivato	Specificare la modalità di gestione delle risorse temporanee trasferite, ad esempio font e macro memorizzati nella RAM, quando il processo di stampa richiede una quantità di memoria superiore a quella disponibile. **Note:** • L'impostazione predefinita dell'opzione è Disattivata. Se si seleziona Disattivata, le risorse trasferite vengono conservate solo per il tempo in cui è necessaria la memoria, quindi vengono eliminate per elaborare i processi di stampa. • Se si seleziona Attivata, le risorse trasferite vengono conservate anche se si modifica il linguaggio o si ripristina la stampante. Se la memoria nella stampante si esaurisce, sul display della stampante viene visualizzato il messaggio **`Memoria piena [38]`**, ma le risorse trasferite non vengono eliminate.
Ordine Stampa tutto Alfabetico Dalla meno recente Dalla più recente	Specificare l'ordine in cui vengono stampati i processi in attesa e quelli riservati quando è selezionata l'opzione Stampa tutto. **Nota:** Alfabetico è l'impostazione predefinita di fabbrica

Menu Finitura

Utilizzare	A
Lati (fronte/retro) Su 1 lato Su due lati	Specificare se la modalità di stampa fronte/retro è impostata come predefinita per tutti i processi di stampa. **Note:** • Su un lato è l'impostazione predefinita di fabbrica. • È possibile impostare la stampa fronte/retro dal software della stampante.
Rilegatura fronte/retro Lato lungo Lato corto	Definire la modalità di rilegatura e di stampa delle pagine stampate fronte/retro. **Note:** • L'impostazione predefinita è Bordo lungo. Questa impostazione presuppone che le pagine vengano rilegate sul bordo lungo del foglio (bordo sinistro per l'orientamento verticale, bordo superiore per quello orizzontale). • Selezionando Bordo corto, le pagine verranno rilegate sul bordo corto del foglio (bordo superiore per l'orientamento verticale, bordo sinistro per quello orizzontale).
Copie 1-999	Specificare il numero di copie predefinito per ciascun processo di stampa. **Nota:** 1 è l'impostazione predefinita di fabbrica.
Pagine bianche Non stampare Stampa	Specificare se inserire pagine bianche in un processo di stampa. **Nota:** Non stampare è l'impostazione di fabbrica predefinita.
Fascicola (1,1,1) (2,2,2) (1,2,3) (1,2,3)	Consente di preservare l'ordine di stampa quando si stampano più copie di un processo. **Nota:** (1,2,3) (1,2,3) è l'impostazione predefinita di fabbrica.

Utilizzare	A
Fogli separatori Disattivato Tra copie Tra processi Tra pagine	Consente di specificare se inserire fogli separatori vuoti. **Note:** • L'impostazione predefinita dell'opzione è Disattivata. • "Tra copie" inserisce un foglio bianco tra ciascuna copia di un processo di stampa se l'opzione Fascicola è impostata su (1,2,3) (1,2,3). Se l'opzione Fascicola è impostata su (1,1,1) (2,2,2), viene inserita una pagina vuota tra ciascun gruppo di pagine stampate, ad esempio dopo tutte le pagine 1 e dopo tutte le pagine 2. • Tra processi inserisce una pagina vuota tra i processi di stampa. • Tra pagine inserisce un foglio vuoto tra le singole pagine di un processo di stampa. Questa impostazione è utile nella stampa di lucidi o per inserire in un documento pagine bianche.
Origine separatore Vassoio [x] Alimentatore multiuso	Specificare l'origine da cui prelevare il foglio separatore. **Note:** • Vassoio 1 (vassoio standard) è l'impostazione predefinita di fabbrica. • Dal menu Carta, impostare l'opzione Configura MU su "Cassetto" affinché Alimentatore multiuso venga visualizzato come impostazione di menu.
Risparmio carta Disattivato 2 pagine su 1 3 pagine su 1 4 pagine su 1 6 pagine su 1 9 pagine su 1 12 pagine su 1 16 pagine su 1	Stampare le immagini su più pagine su un unico lato del foglio. **Note:** • L'impostazione predefinita dell'opzione è Disattivata. • Il numero selezionato corrisponde al numero di pagine che verranno stampate su ciascun lato.
Ordinazione risparmio carta Orizzontale Orizzontale inverso Verticale inverso Verticale	Specificare la disposizione delle immagini su più pagine quando si utilizza l'opzione Risparmio carta. **Note:** • Orizzontale è l'impostazione predefinita di fabbrica. • La disposizione dipende dal numero di pagine e dall'orientamento, verticale od orizzontale.
Orientamento Risparmio carta Autom. Orizzontale Verticale	Specificare l'orientamento di una stampa di più pagine per foglio. **Nota:** Automatico è l'impostazione predefinita di fabbrica. L'orientamento verticale od orizzontale viene impostato automaticamente dalla stampante.
Bordi risparmio carta nessuno Solido	Stampare un bordo utilizzando l'opzione Risparmio carta. **Nota:** Nessuno è l'impostazione predefinita di fabbrica.

Utilizzare	A
Processo cucitura Autom. Indietro Doppio Anteriore Disattivato	Specificare se la stampa deve includere la cucitura. **Note:** • L'impostazione predefinita dell'opzione è Disattivata. • Questo menu viene visualizzato solo se è installato un fascicolatore della cucitrice supportato.
Esegui test cucitrice	Stampare un report che confermi che il fascicolatore della cucitrice funziona correttamente. **Nota:** Questo menu viene visualizzato solo se è installato un fascicolatore della cucitrice supportato.
Perforazione Attivato Disattivato	Specificare se creare fori sulle stampe in modo da poter raccogliere i fogli in un rilegatore ad anelli o in una cartella. **Note:** • L'impostazione predefinita dell'opzione è Disattivata. • Questo menu viene visualizzato solo se è installato un fascicolatore della cucitrice con perforazione supportato.
Modalità Perforazione 2 fori 3 fori 4 fori	Specificare il numero di fori da creare sulle stampe in modo da poter raccogliere i fogli in un rilegatore ad anelli o in una cartella. **Note:** • "3 fori" è l'impostazione predefinita di fabbrica per gli Stati Uniti. "4 fori" è l'impostazione predefinita di fabbrica internazionale. • Questo menu viene visualizzato solo se è installato un fascicolatore della cucitrice con perforazione supportato.
Separazione pagine nessuno Tra copie Tra processi	Separare le pagine a determinati intervalli. **Note:** • Nessuno è l'impostazione predefinita di fabbrica. • "Tra copie" separa ciascuna copia di un processo di stampa se l'opzione Fascicola è impostata su (1,2,3) (1,2,3). Se l'opzione Fascicola è impostata su (1,1,1,) (2,2,2), viene creata una separazione tra ciascun gruppo di pagine stampate, ad esempio dopo tutte le pagine 1 e dopo tutte le pagine 2. • Tra i processi imposta la stessa posizione di separazione per l'intero processo di stampa, indipendentemente dal numero di copie stampate. • Questo menu viene visualizzato solo se è installato un fascicolatore della cucitrice supportato.

Menu Qualità

Utilizzare	Per
Risoluzione di stampa 300 dpi 600 dpi 1200 dpi Q. immag. 1200 Q. immag. 2400	Specificare la risoluzione di stampa in dpi (punti per pollice) o qualità colore. **Nota:** 600 dpi l'impostazione predefinita di fabbrica.

Utilizzare	Per
Incremento pixel Disattivato Caratteri Orizzontalmente Verticalmente Entrambe le direzioni	Abilitare un numero superiore di pixel per rendere più chiare e migliorare le immagini o il testo. **Nota:** L'impostazione predefinita dell'opzione è Disattivata.
Intensità toner 1–10	Determinare l'intensità della pagina stampata. **Note:** • 8 è l'impostazione predefinita di fabbrica. • La selezione di un valore inferiore consente di prolungare la durata del toner.
Miglioramento linee sottili Attivato Disattivato	Ottimizzare l'output stampato per ottenere linee più uniformi con bordi più nitidi. **Note:** • L'impostazione predefinita dell'opzione è Disattivata. • Questa opzione può essere impostata dal software della stampante. Per gli utenti Windows, fare clic su **File** > **Stampa**, quindi fare clic su **Proprietà** o **Preferenze**. Per gli utenti Macintosh, scegliere **File** > **Stampa**, quindi regolare le impostazioni dalla finestra Stampa e dai menu contestuali. • Per impostare questa opzione mediante Embedded Web Server, digitare l'indirizzo IP della stampante nel campo dell´indirizzo del browser.
Correzione grigio Autom. Disattivato	Regolare l'ottimizzazione del contrasto da applicare alle immagini. **Nota:** Automatico è l'impostazione predefinita di fabbrica.
Luminosità Da -6 a 6	Consente di schiarire o scurire la stampa. **Nota:** 0 è l'impostazione predefinita di fabbrica.
Contrasto 0-5	Consente di regolare il contrasto degli oggetti stampati. **Nota:** 0 è l'impostazione predefinita di fabbrica.

menu Account processi

Nota: Questa voce di menu viene visualizzata solo se è installato un disco fisso della stampante funzionante e formattato.

Utilizzare	A
Registro account processi Disattivato Attivato	Determinare se per la stampante viene creato un registro dei processi di stampa ricevuti. **Nota:** L'impostazione predefinita dell'opzione è Disattivata.
Utilità account processi	Stampare ed eliminare file di registro o di esportarli su un'unità flash.
Frequenza registro account Giornaliera Settimanale Mensile	Determinare la frequenza con cui viene creato un file di registro. **Nota:** Mensile è l'impostazione predefinita di fabbrica.

Utilizzare	A
Azione registro a fine frequenza nessuno E-mail registro corrente E-mail ed eliminazione registro corrente Invia registro corrente Invia ed elimina registro corrente	Determinare la risposta della stampante al momento della scadenza della soglia di frequenza. **Nota:** Nessuno è l'impostazione predefinita di fabbrica.
Liv. registro quasi pieno Disattivato 1– 99	Consente di specificare la dimensione massima del file di registro prima che la stampante esegua l'azione di registro su disco quasi pieno. **Nota:** 5 è l'impostazione predefinita di fabbrica.
Liv. az. reg. quasi pieno nessuno E-mail registro corrente E-mail ed eliminazione registro corrente E-mail ed eliminazione registro più vecchio Invia registro corrente Invia ed elimina registro corrente Invia ed elimina registro meno recente Elimina registro corrente Elimina registro meno recente Elimina tutti i registri Elimina tutti tranne corrente	Consente di determinare e impostare la modalità di risposta della stampante quando la memoria del disco fisso è quasi piena. **Note:** • Nessuno è l'impostazione predefinita di fabbrica. • Il valore definito in Livello disco quasi pieno stabilisce il momento di attivazione di questa azione.
Liv. az. reg. pieno nessuno E-mail ed eliminazione registro corrente E-mail ed eliminazione registro più vecchio Invia ed elimina registro corrente Invia ed elimina registro meno recente Elimina registro corrente Elimina registro meno recente Elimina tutti i registri Elimina tutti tranne corrente	Determinare la risposta della stampante quando l'utilizzo del disco raggiunge il limite massimo (100 MB). **Nota:** Nessuno è l'impostazione predefinita di fabbrica.
URL invio registri	Determinare e impostare la posizione a cui la stampante invia i registri account processi.
Indirizzo e-mail invio registri	Specificare l'indirizzo e-mail a cui la stampante invia i registri account processi.
Prefisso file registro	Specificare il prefisso per il nome file del registro. **Nota:** Il nome host corrente definito nel menu TCP/IP viene utilizzato come prefisso predefinito dei file di registro.

Menu Utilità

Utilizzare	Per
Rimuovi proc. in attesa Riservata In attesa Non ripristinare Tutti	Eliminare i processi in attesa o riservati dal disco fisso della stampante. **Note:** • La selezione di un'impostazione influisce solo sui processi di stampa residenti sulla stampante e non su segnalibri, processi di stampa su unità flash e altri tipi di processi in attesa. • Non ripristinare rimuove tutti i processi di stampa e in attesa che *non* sono stati ripristinati dal disco fisso della stampante o dalla memoria.
Formatta scheda Sì No	Formattare la memoria Flash. **Attenzione - Possibili danni:** Non spegnere la stampante durante la formattazione della memoria flash. **Note:** • Se si seleziona Sì, vengono eliminati tutti i dati salvati nella memoria Flash. • La richiesta di formattazione non viene annullata. • Per memoria flash si intende la memoria aggiunta installando una scheda di memoria flash nella stampante. • La scheda di memoria Flash opzionale non deve essere protetta da lettura/scrittura né da scrittura. • questa voce di menu viene visualizzata solo quando è installata una scheda di memoria flash non difettosa.
Elimina trasferimenti su disco Elimina ora Non eliminare	Rimuovere i trasferimenti dal disco fisso della stampante, ad esempio tutti i processi in attesa, i processi presenti nel buffer e i processi parcheggiati. **Note:** • Elimina ora configurare la stampante in modo da eliminare i download e consente allo schermo di tornare alla schermata originaria una volta completata l´eliminazione. • Non eliminare permette di impostare il ritorno della stampante alla schermata di origine dopo l'eliminazione.
Attivazione traccia esadecimale	Individuare l'origine di un problema relativo a un processo di stampa. **Note:** • Quando questa opzione è attivata, tutti i dati inviati alla stampante vengono stampati in formato esadecimale o come caratteri e i codici di controllo non vengono eseguiti. • Per uscire dalla modalità Traccia esadecimale o per disattivarla, spegnere o reimpostare la stampante.
Copertura stimata Disattivato Attivato	Fornire una stima della percentuale di copertura di toner su una pagina. Tale stima viene stampata su una pagina separata al termine di ogni processo di stampa. **Nota:** L'impostazione predefinita dell'opzione è Disattivata.

Menu XPS

Utilizzare	Per
Stampa pag. err. Disatt. Attiv.	Stampare una pagina contenente informazioni su errori, incluse errori di tag XML. **Nota:** Disattivata è l'impostazione predefinita di fabbrica.

Menu PDF

Utilizzare	Per
Adatta Sì No	Consente di adattare il contenuto della pagina al formato carta selezionato. **Nota:** No è l'impostazione predefinita di fabbrica.
Annotazioni Non stampare Stampa	Stampa annotazioni in un PDF. **Nota:** Non stampare è l'impostazione di fabbrica predefinita.

menu PostScript

Utilizzare	Per
Stampa errore PS Attivato Disattivato	Consente di stampare una pagina contenente l'errore PostScript. **Nota:** L'impostazione predefinita dell'opzione è Disattivata.
Blocca modalità avvio PS Attivato Disattivato	Disattivare il file SysStart. **Nota:** L'impostazione predefinita dell'opzione è Disattivata.
Priorità font Residente Flash/Disco	Consente di specificare l'ordine di ricerca dei font. **Note:** • Residente è l'impostazione predefinita di fabbrica. • Questa voce di menu è disponibile solo se una scheda di memoria flash opzionale formattata o il disco fisso della stampante è installato e funziona correttamente. • Verificare che il disco rigido della stampante o la memoria Flash opzionale non sia protetto da scrittura, lettura/scrittura o password. • Dim. buffer processi non deve essere impostato su 100%.

menu Emulazione PCL

Utilizzare	Per
Origine font Residente Disco fisso della stampante Scarica Flash Tutti	Specificare l'insieme di font utilizzati nel menu Nome font. **Note:** • "Residente" è l'impostazione predefinita di fabbrica, che mostra l'insieme predefinito di fabbrica dei font trasferiti nella RAM. • Le impostazioni "Flash" e "Disco fisso della stampante" riportano tutti i font residenti nell'opzione specificata. • Un'opzione Flash deve essere formattata in modo appropriato e non può essere protetta da lettura/scrittura, scrittura o password. • "Scarica" riporta tutti i font trasferiti nella RAM. • "Tutti" mostra tutti i font disponibili in ciascuna opzione.
Nome font Courier 10	Consente di identificare un font specifico e l'opzione nella quale è memorizzato. **Nota:** Courier 10 è l'impostazione predefinita di fabbrica. Courier 10 consente di visualizzare il nome e l'ID del font, nonché la posizione di memorizzazione nella stampante. L'abbreviazione dell'origine font è R per Residente, F per Flash, K per Disco fisso e D per i font trasferiti nella stampante.

Utilizzare	Per
Set di simboli 10U PC-8 12U PC-850	Consente di specificare il set di simboli per ogni nome font. **Note:** • 10U PC-8 è l'impostazione predefinita di fabbrica USA. 12UPC -850 è l'impostazione predefinita di fabbrica internazionale. • Per set di simboli si intende una serie di caratteri alfanumerici, segni di punteggiatura e simboli speciali. I set di simboli supportano lingue diverse o programmi specifici, ad esempio i simboli matematici per testi scientifici. Vengono visualizzati solo i set di simboli supportati.
Impostazioni del menu Emulazione PCL Dimens. in punti Da 1 a 1008	Consente di modificare le dimensioni in punti dei font tipografici scalabili. **Note:** • 12 è l'impostazione predefinita di fabbrica. • Per Dimensioni in punti si intende l'altezza dei caratteri di un font. Un punto corrisponde a circa 0,014 pollici. • Le dimensioni in punti possono essere modificate con incrementi o riduzioni di 0,25 punti.
Impostazioni del menu Emulazione PCL Passo Da 0,08 a 100	Consente di specificare il passo dei font scalabili a spaziatura fissa. **Note:** • 10 è l'impostazione predefinita di fabbrica. • Per passo si intende il numero di caratteri a spaziatura fissa per pollice (cpi). • Il passo può essere modificato con incrementi o riduzioni di 0,01 cpi. • Per i font non scalabili a spaziatura fissa, il passo viene visualizzato ma non può essere modificato.
Impostazioni del menu Emulazione PCL Orientamento Verticale Orizzontale	Consente di specificare l'orientamento del testo e degli elementi grafici presenti sulla pagina. **Note:** • Verticale è l'impostazione predefinita di fabbrica. Se si seleziona l'impostazione Verticale, il testo e la grafica vengono stampati parallelamente al bordo corto della pagina. • Se si seleziona l'impostazione Orizzontale, il testo e la grafica vengono stampati parallelamente al bordo lungo della pagina.
Impostazioni del menu Emulazione PCL Righe per pagina Da 1 a 255	Consente di specificare il numero di righe da stampare su ciascuna pagina. **Note:** • 60 è l'impostazione predefinita di fabbrica USA. 64 è l'impostazione predefinita di fabbrica internazionale. • La stampante imposta la quantità di spazio tra una riga e l'altra in base ai valori specificati nelle impostazioni Righe per pagina, Dimensioni carta e Orientamento. Prima dell'impostazione di Righe per pagina, selezionare il formato e l'orientamento della carta.
Impostazioni del menu Emulazione PCL Larghezza A4 198 mm 203 mm	Consente di impostare la stampa su carta di formato A4. **Note:** • "198 mm" è l'impostazione predefinita di fabbrica. • L'impostazione 203 mm consente di specificare la larghezza della pagina per consentire la stampa di ottanta caratteri con passo 10.

Utilizzare	Per
Impostazioni del menu Emulazione PCL CR automat. dopo LF Attivato Disattivato	Consente di impostare l'esecuzione automatica di un ritorno a capo (CR) dopo un comando di avanzamento riga (LF). **Nota:** L'impostazione predefinita dell'opzione è Disattivata.
Impostazioni del menu Emulazione PCL LF automat. dopo CR Attivato Disattivato	Consente di impostare l'esecuzione automatica di un avanzamento riga (LF) dopo un comando di ritorno a capo (CR). **Nota:** L'impostazione predefinita dell'opzione è Disattivata.
Rinumera vassoio Ass. alim. MU Disattivato Nessuna Da 0 a 199 Assegna vassoio [x] Disattivato Nessuna Da 0 a 199 Assegna carta man. Disattivato Nessuna Da 0 a 199 Assegna busta manuale Disattivato Nessuna Da 0 a 199	Configurare la stampante in modo che possa funzionare con software o programmi che utilizzano diverse assegnazioni di origini per vassoi e alimentatori. **Note:** • "Disattivato" è l'impostazione predefinita di fabbrica. • "Nessuna" consente di ignorare il comando per la selezione dell'alimentazione carta. Questa opzione viene visualizzata solo quando è selezionata dal linguaggio PCL 5. • I valori da 0 a 199 consentono l'assegnazione di un'impostazione personalizzata.
Rinumera vassoio Visualizza impostazioni di fabbrica Valore multiuso = 8 Valore vassoio 1 = 1 Valore vassoio 4 = 1 Valore vassoio 5 = 1 Valore vassoio 20 = 1 Valore vassoio 21 = 1 Valore busta = 6 Valore carta man. = 2 Valore busta man. = 3	Visualizzare l'impostazione predefinita assegnata a ciascun vassoio o alimentatore.
Rinumera vassoio Ripristina impostazioni predefinite Sì No	Ripristinare le impostazioni predefinite per tutte le assegnazioni di vassoi e alimentatori.

HTML, menu

Utilizzare		Per
Nome font Albertus MT Antique Olive Apple Chancery Arial MT Avant Garde Bodoni Bookman Chicago Clarendon Cooper Black Copperplate Coronet Courier Eurostile Garamond Geneva Gill Sans Goudy Helvetica Hoefler Text Intl CG Times Intl Courier Intl Univers	Joanna MT Letter Gothic Lubalin Graph Marigold MonaLisa Recut Monaco Nuovo CenturySbk New York Optima Oxford Palatino StempelGaramond Taffy volte TimesNewRoman Univers Zapf Chancery NewSansMTJA NewSansMTCS NewSansMTCT NewSansMTKO	Impostare il font predefinito per i documenti HTML. **Nota:** Nei documenti HTML che non specificano un font viene utilizzato il Times.

Utilizzare	Per
Dimensioni font Da 1 a 255 pt	Impostare le dimensioni predefinite dei font per i documenti HTML. **Note:** • 12 pt è l'impostazione predefinita di fabbrica. • Sono possibili incrementi di 1 pt per le dimensioni font.
Scala Da 1 a 400%	Regolare le dimensioni del font predefinito per i documenti HTML. **Note:** • 100% è l'impostazione predefinita di fabbrica. • Sono possibili incrementi dell'1%.
Orientamento Verticale Orizzontale	Impostare l'orientamento della pagina per i documenti HTML. **Nota:** Verticale è l'impostazione predefinita di fabbrica.
Dimensioni margini Da 8 a 255 mm	Impostare i margini della pagina per i documenti HTML. **Note:** • 19 mm è l'impostazione predefinita di fabbrica. • Sono possibili incrementi di 1 mm per le dimensioni dei margini.

Utilizzare	Per
Sfondi Non stampare Stampa	Specificare la stampa degli sfondi nei documenti HTML. **Nota:** Stampa è l'impostazione predefinita di fabbrica.

Menu Immagine

Utilizzare	Per
Adatta automaticamente Attiv. Disatt.	Selezionare le dimensioni carta, le proporzioni e l'orientamento ottimali. **Nota:** Attiv. (attivato) è l'impostazione predefinita di fabbrica. L'impostazione Attivato ha la priorità rispetto alle impostazioni di proporzioni e orientamento per alcune immagini.
Inverti Attiv. Disatt.	Invertire le immagini monocromatiche bitonali. **Note:** • Disattivata è l'impostazione predefinita di fabbrica. • Questa impostazione non è applicabile a immagini GIF o JPEG.
Adattamento Ancoraggio sup. sin. Adattamento font Ancoraggio centrale Adatta altezza/largh. Adatta altezza Adatta larghezza	Adattare l'immagine al formato carta selezionato. **Note:** • Adattamento font è l'impostazione predefinita. • Quando l'opzione Adatta automaticam. è attivata, Proporzioni è impostato automaticamente su Adattamento font.
Orientamento Verticale Orizzontale Verticale inverso Orizzontale inverso	Determinare l´orientamento dell´immagine. **Nota:** Verticale è l'impostazione predefinita di fabbrica.

menu Guida

Voce di menu	Descrizione
Stampa tutte le guide	Stampa tutte le guide
Guida alla copia	Fornisce informazioni relative alla creazione di copie e alla configurazione delle impostazioni
Guida alla funzione e-mail	Fornisce informazioni relative all'invio di e-mail e alla configurazione delle impostazioni
Guida fax	Fornisce informazioni relative all'invio di fax e alla configurazione delle impostazioni
Guida all'FTP	Fornisce informazioni relative alla scansione di documenti e alla configurazione delle impostazioni
Guida ai difetti di stampa	Fornisce un modello per stabilire la causa di difetti di qualità di stampa ricorrenti e fornisce un elenco di impostazioni per regolare la qualità di stampa
Guida informativa	Fornisce informazioni su dove individuare ulteriori informazioni
Guida ai materiali di consumo	Fornisce informazioni sulla richiesta di materiali di consumo

Per risparmiare denaro e salvare l'ambiente

Lexmark è impegnata nella sostenibilità ambientale e migliora continuamente le stampanti per ridurre l'impatto sull'ambiente. La società progetta pensando all'ambiente, crea l'imballaggio in modo da ridurre i materiali e offre programmi di raccolta e riciclaggio. Per ulteriori informazioni, vedere:

- Il capitolo sugli avvisi
- La sezione sulla sostenibilità ambientale del sito Web Lexmark all'indirizzo **www.lexmark.com/environment**
- Il programma di riciclaggio Lexmark all'indirizzo **www.lexmark.com/recycle**

Selezionando determinate attività o impostazioni della stampante, si potrebbe ridurre ulteriormente l'impatto della stampante. In questo capitolo vengono descritte le impostazioni e le attività che potrebbero generare un maggiore vantaggio ambientale.

Risparmio di carta e di toner

Gli studi dimostrano che l'80% dell'emissione di CO2 di una stampante è correlata all'utilizzo di carta. È possibile ridurre in maniera significativa l'emissione di CO2 utilizzando la carta riciclata e alcuni suggerimenti di stampa, quali la stampa su entrambi i lati della carta e la stampa di più pagine su un lato del foglio di carta.

Uso di carta riciclata

In qualità di azienda sensibile ai problemi ambientali, Lexmark supporta l'uso di carta da ufficio riciclata prodotta appositamente per l'uso con stampanti laser. Per ulteriori informazioni sulla carta riciclata utilizzabile con la stampante, vedere "Uso di carta riciclata e di altri tipi di carta da ufficio" a pagina 62.

Conservazione dei materiali di consumo

Utilizzare entrambi i lati del foglio

Se il modello della stampante supporta la stampa su due lati, è possibile controllare se la stampa è presente su uno o due lati del foglio.

Note:

- La stampa fronte/retro è l'impostazione predefinita nel driver di stampa.
- Per un elenco completo dei prodotti e paesi supportati, accedere alla pagina Web **http://support.lexmark.com**.

Posizionare più pagine su un foglio di carta

È possibile stampare fino a 16 pagine consecutive di un documento di più pagine su un unico lato di un singolo foglio di carta, impostando la stampa di più pagine (N in 1) per il processo di stampa.

Controllare l'accuratezza della prima bozza

Prima di stampare o effettuare copie multiple di un documento:

- Utilizzare la funzione di anteprima per visualizzare l'anteprima del documento prima di stamparlo.
- Stampare una copia del documento per controllare che il relativo contenuto e formato siano corretti.

Evitare gli inceppamenti della carta

Impostare in modo corretto il tipo e il formato della carta per evitare inceppamenti. Per ulteriori informazioni, vedere "Come evitare gli inceppamenti" a pagina 241.

Risparmio energetico

Uso della modalità ibernazione

La modalità ibernazione è una modalità operativa a bassissimo consumo di energia.

Note:

- Tre giorni è l'intervallo di tempo predefinito prima che la stampante entri in modalità Ibernazione.
- Accertarsi che la stampante esca dalla modalità ibernazione prima di inviare un processo di stampa. Un hard reset o una pressione prolungata del pulsante Sospendi consente di uscire dalla modalità ibernazione.
- Se la stampante è in modalità ibernazione, Embedded Web Server è disabilitato.

1. Dalla schermata iniziale, selezionare:

   > **Impostazioni** > **Impostazioni generali**

2. Dal menu a discesa "Pressione pulsante risparmio energetico" o "Tenere premuto il pulsante Sospensione", selezionare **Iberna**, quindi toccare **Invia**.

Uso di Modalità Risparmio

1. Aprire un browser Web e immettere l'indirizzo IP della stampante nel relativo campo.

   Note:

   - visualizzare l´indirizzo IP della stampante nella schermata iniziale della stampante. L'indirizzo IP è composto da quattro serie di numeri separati da punti, per esempio 123.123.123.123.
   - Se si utilizza un server proxy, disattivarlo temporaneamente per caricare correttamente la pagina Web.

2. Fare clic su **Impostazioni** > **Impostazioni generali** > **Modalità Risparmio** > selezionare un'impostazione

Utilizzare	Per
Disatt.	Utilizzare le impostazioni predefinite di fabbrica per tutte le impostazioni associate alla modalità Risparmio. Questa impostazione supporta le specifiche relative alle prestazioni della stampante.
Consumo energetico	Ridurre il consumo energetico, soprattutto quando la stampante è inattiva. • I motori delle stampanti non si avviano finché non sono pronti per la stampa. Si potrebbe notare un breve ritardo prima che venga stampata la prima pagina. • La stampante entra in modalità di risparmio energetico dopo un minuto di inattività.
Cons. energ./Carta	Utilizzare tutte le impostazioni associate alle modalità Consumo energetico e Carta.
Carta comune	• Abilitare la funzione di stampa fronte/retro automatica. • Disattivare le funzioni del registro della stampa.

3 Fare clic su **Invia**.

Regolazione modalità risparmio energetico

1 Dalla schermata iniziale, selezionare:

> **Impostazioni** > **Impostazioni generali** > **Timeout** > **Modalità sospensione**

2 Nel campo Modalità sospensione, selezionare il numero di minuti che la stampante deve attendere prima che entri in modalità sospensione.

3 Applicare le modifiche.

Regolazione della luminosità del display della stampante

Per risparmiare energia o in caso di problemi nella lettura del display, è possibile regolarne la luminosità.

Uso di Embedded Web Server

1 Aprire un browser Web e immettere l'indirizzo IP della stampante nel relativo campo.

Note:

- Visualizzare l'indirizzo IP della stampante nella sezione TCP/IP del menu Rete/Porte. L'indirizzo IP è composto da quattro serie di numeri separati da punti, ad esempio 123,123.123,123.
- Se si utilizza un server proxy, disattivarlo temporaneamente per caricare correttamente la pagina Web.

2 Fare clic su **Impostazioni** > **Impostazioni generali**.

3 Nel campo Luminosità schermo, immettere la percentuale di luminosità desiderata per il display.

4 Fare clic su **Inoltra**.

Riciclaggio

Lexmark offre programmi di raccolta e approcci al riciclaggio progressivi dal punto di vista ambientale. Per ulteriori informazioni, vedere:

- Il capitolo sugli avvisi
- La sezione sulla sostenibilità ambientale del sito Web Lexmark all'indirizzo **www.lexmark.com/environment**
- Il programma di riciclaggio Lexmark all'indirizzo **www.lexmark.com/recycle**

Riciclaggio dei prodotti Lexmark

Per restituire i prodotti Lexmark per il riciclaggio:

1. Visitare il sito all'indirizzo **www.lexmark.com/recycle**.
2. Individuare il tipo di prodotto che si desidera riciclare, quindi selezionare il paese o la regione desiderata dall'elenco.
3. Seguire le istruzioni visualizzate sullo schermo.

Nota: È possibile riciclare i materiali di consumo e i componenti hardware della stampante non inclusi nel programma di raccolta di Lexmark mediante il centro di riciclo di zona. Contattare il centro di riciclo di zona per determinare i materiali accettati.

Riciclaggio dei materiali di imballaggio Lexmark

Lexmark si impegna continuamente per ridurre al minimo i materiali di imballaggio. Una minore quantità di materiali di imballaggio garantisce un trasporto delle stampanti Lexmark nella maniera più efficiente ed ecosostenibile e una riduzione dei materiali da smaltire. Questa efficienza determina una riduzione delle emissioni responsabili dell'effetto serra, un risparmio energetico e di risorse naturali.

Le confezioni di carta Lexmark sono riciclabili al 100% dove esistono impianti di riciclaggio di materiale corrugato. Tali impianti potrebbero non trovarsi nella propria area.

La schiuma utilizzata nei materiali di imballaggio Lexmark è riciclabile dove esistono impianti di riciclaggio di materiale in schiuma. Tali impianti potrebbero non trovarsi nella propria area.

Quando si restituisce una cartuccia a Lexmark, è possibile riutilizzare la confezione in cui è contenuta la cartuccia. Lexmark riciclerà la confezione.

Restituzione delle cartucce Lexmark per il riuso o il riciclaggio

Con il programma di raccolta cartucce Lexmark sarà possibile evitare che milioni di cartucce Lexmark vengano smaltite nelle discariche ogni anno; i clienti Lexmark potranno restituire facilmente e gratuitamente le cartucce usate a Lexmark per il riuso o il riciclaggio. Il 100% delle cartucce vuote restituite a Lexmark sono riutilizzate o disassemblate per il riciclaggio. Vengono riciclate anche le confezioni utilizzate per restituire le cartucce.

Per restituire le cartucce Lexmark per il riuso o il riciclaggio, seguire le istruzioni fornite con la stampante o la cartuccia e utilizzare l'etichetta di spedizione prepagata. È inoltre possibile:

1. Visitare il sito **www.lexmark.com/recycle**.
2. Dalla sezione Cartucce di toner, selezionare il proprio Paese o area geografica.

3 Seguire le istruzioni visualizzate sullo schermo.

Protezione della stampante

Uso dell'opzione di blocco di protezione

La stampante è dotata di un'opzione di blocco di protezione. Quando si applica un blocco compatibile con la maggior parte dei computer portatili, la stampante è bloccata. Quando è bloccata, non è possibile rimuovere la schermatura della scheda del controller e la scheda del controller. Applicare un blocco di protezione alla stampante nell'area mostrata nella figura.

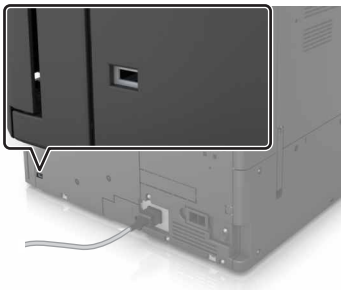

Dichiarazione di volatilità

La stampante contiene diversi tipi di memoria che possono memorizzare le impostazioni della periferica e di rete e i dati utente.

Tipo di memoria	Descrizione
Memoria volatile	La stampante usa RAM (*random access memory*) standard come buffer temporaneo dei dati utente durante processi di stampa semplici.
Memoria non volatile	La stampante può usare due tipi di memoria non volatile: EEPROM e NAND (memoria flash). Entrambi sono utilizzati per memorizzare le informazioni relative al sistema operativo, alle impostazioni della periferica e alla rete, nonché le impostazioni di segnalibri e le soluzioni integrate.
Memoria disco fisso	Alcune stampanti sono dotate di un disco rigido installato. Il disco rigido della stampante è progettato per funzionalità specifiche della periferica. Questo consente alla periferica di mantenere in memoria i dati utente di processi di stampa complessi, nonché dati di moduli e font.

Cancellare il contenuto di qualsiasi memoria della stampante installata nelle seguenti circostanze:

- La stampante deve essere dismessa.
- Il disco fisso della stampante deve essere sostituito.
- La stampante deve essere spostata in un altro reparto o in un'altra ubicazione.
- La stampante deve essere riparata da un operatore esterno all'organizzazione.
- La stampante deve essere riparata al di fuori del perimetro aziendale.
- La stampante deve essere venduta a un´altra organizzazione.

Smaltimento del disco rigido della stampante

Nota: su alcuni modelli di stampante il disco rigido della stampante non è installato.

Negli ambienti ad alta sicurezza può essere necessario intraprendere ulteriori azioni per evitare l'accesso ai dati riservati archiviati nel disco fisso della stampante dopo che quest'ultima o il relativo disco rigido viene portato al di fuori del perimetro aziendale.

- **Smagnetizzazione**: consente di cancellare i dati archiviati investendo il disco rigido con un campo magnetico
- **Frantumazione**: consente di rendere illeggibile il disco fisso comprimendolo fisicamente fino a romperne i componenti
- **Macinatura**: riduce il disco fisso in frammenti metallici

Nota: La maggior parte dei dati può essere cancellata elettronicamente, tuttavia, l'unico modo di garantirne la totale cancellazione è distruggere fisicamente ogni disco rigido sul quale sono memorizzati dati.

Cancellazione della memoria volatile

Perché la memoria volatile (RAM) installata nella stampante possa conservare le informazioni, è necessaria una fonte di alimentazione elettrica. Per eliminare i dati nel buffer, spegnere la stampante.

Cancellazione della memoria non volatile

Cancellare impostazioni singole, le impostazioni relative a periferiche e rete, le impostazioni di protezione e le soluzioni integrate attenendosi alla seguente procedura:

1. Spegnere la stampante.
2. Sul pannello di controllo, tenere premuti **2** e **6** mentre si accende la stampante. Rilasciare i pulsanti quando viene visualizzata la barra di avanzamento.
3. Dal menu Configurazione, selezionare:

   Ripristinare le impostazioni predefinite di fabbrica > **Cancellazione della memoria della stampante** > **Sì**

   La stampante si riavvia diverse volte durante il processo.
4. Toccare **Indietro**, quindi uscire dal menu Configurazione.

   Nota: La stampante eseguirà un POR (Power On Reset), quindi tornerà alla normale modalità operativa.

Cancellazione della memoria del disco fisso della stampante

1. Spegnere la stampante.
2. Sul pannello di controllo, tenere premuti **2** e **6** mentre si accende la stampante. Rilasciare i pulsanti quando viene visualizzata la barra di avanzamento.

3 Dal menu Configurazione, selezionare:

Ripristina le impostazioni predefinite di fabbrica > **Cancella disco fisso** > selezionare il metodo per cancellare la memoria del disco fisso > **Sì**

Nota: Questo processo può richiedere da alcuni minuti fino a più di un'ora. In questo intervallo di tempo la stampante non sarà disponibile per altre attività.

4 Toccare **Indietro,** quindi uscire dal menu Configurazione.

Nota: La stampante eseguirà un POR (Power On Reset), quindi tornerà alla normale modalità operativa.

Configurazione della codifica del disco fisso della stampante

Abilitare la codifica del disco fisso per impedire la perdita di dati riservati in caso di furto della stampante o del relativo disco fisso.

Nota: Su alcuni modelli di stampante il disco fisso non è installato.

1 Spegnere la stampante.

2 Sul pannello di controllo, tenere premuti **2** e **6** mentre si accende la stampante. Rilasciare i pulsanti solo quando viene visualizzata la barra di avanzamento.

3 Toccare **Codifica disco** > **Attiva**.

Nota: attivando la codifica del disco, il contenuto del disco fisso verrà cancellato.

4 Toccare **Sì** per procedere con la pulizia disco.

Note:

- non spegnere la stampante durante il processo di codifica. Tale operazione potrebbe causare la perdita di dati.
- la codifica del disco può richiedere da alcuni minuti fino a più di un'ora. In questo intervallo di tempo la stampante non sarà disponibile per altre attività.
- Una barra di stato indica l'avanzamento dell'attività di pulizia disco. Una volta eseguita la codifica del disco, la stampante tornerà alla schermata di attivazione/disattivazione.

5 Toccare **Indietro**, quindi uscire dal menu Configurazione.

Nota: La stampante eseguirà un POR (Power On Reset), quindi tornerà alla normale modalità operativa.

Ricerca di informazioni di protezione della stampante

Negli ambienti ad alta sicurezza può essere necessario intraprendere ulteriori azioni per evitare l'accesso ai dati riservati archiviati nella stampante da parte di persone non autorizzate. Per ulteriori informazioni, andare sulla **pagina Web sulla protezione di Lexmark** oppure consultare *Embedded Web Server - Protezione: Guida dell'amministratore* su **http://support.lexmark.com**.

Manutenzione della stampante

Attenzione - Possibili danni: Non mantenendo le prestazioni ottimali della stampante o la mancata sostituzione di componenti e materiali di consumo, può causare danni alla stampante.

Pulizia delle parti della stampante

Pulizia della stampante

Nota: questa attività viene eseguita dopo alcuni mesi.

Attenzione - Possibili danni: i danni provocati da un errato gestione della stampante non sono coperti dalla garanzia.

1. Accertarsi che la stampante sia spenta e scollegata dalla presa elettrica.

   ATTENZIONE - PERICOLO DI SCOSSE ELETTRICHE: Per evitare il rischio di scosse elettriche quando si pulisce la parte esterna della stampante, scollegare il cavo di alimentazione dalla presa a muro e scollegare tutti i cavi della stampante prima di procedere.

2. Rimuovere la carta dal raccoglitore standard e dall´alimentatore multiuso.
3. Utilizzare un pennello morbido o un aspirapolvere per rimuovere polvere, residui e frammenti di carta intorno e all'interno della stampante.
4. Inumidire con acqua un panno pulito e privo di lanugine e utilizzarlo per pulire la parte esterna della stampante.

   Attenzione - Possibili danni: Non utilizzare detersivi e detergenti comuni, poiché potrebbero danneggiare la parte esterna della stampante.

5. Accertarsi che tutte le aree della stampante siano asciutte prima di inviare un nuovo processo di stampa.

Pulizia del vetro dello scanner

Se si riscontrano problemi di qualità di stampa, quali striature su immagini copiate o sottoposte a scansione, pulire il vetro dello scanner.

1 Aprire il coperchio dello scanner.

2 Pulire le aree mostrate con un panno morbido o privo di lanugine.

1	Parte inferiore bianca del coperchio dello scanner
2	Vetro dello scanner
3	Vetro dell'ADF
4	Lato inferiore bianco del coperchio dell'ADF

3 Chiudere il coperchio dello scanner.

Pulizia del caricatore e della lente della testina di stampa

1 Aprire lo sportello frontale inferiore.

2 Rimuovere il contenitore del toner di scarto.

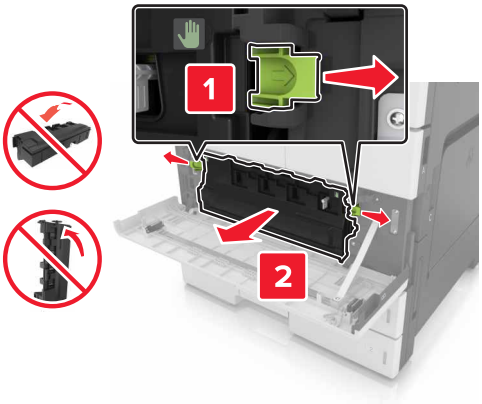

3 Individuare la linguetta bianca.

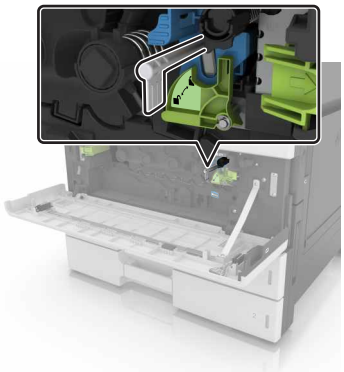

4 Estrarre delicatamente la linguetta finché non si arresta, quindi farla scorrere nuovamente in posizione. Ripetere l'operazione tre volte.

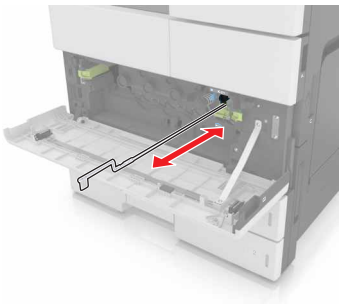

5 Rimuovere il dispositivo di pulizia della testina.

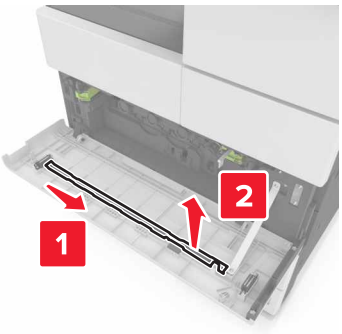

6 Inserire il dispositivo di pulizia nel foro finché non si arresta, quindi farlo scorrere verso l'esterno. Ripetere l'operazione tre volte.

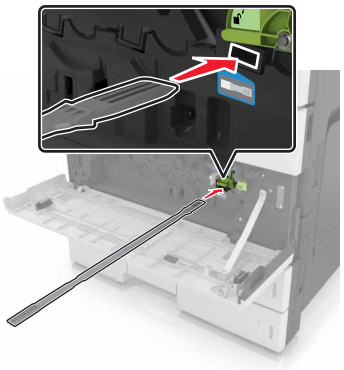

7 Reinserire il dispositivo di pulizia nel relativo supporto.

8 Reinserire il contenitore del toner di scarto.

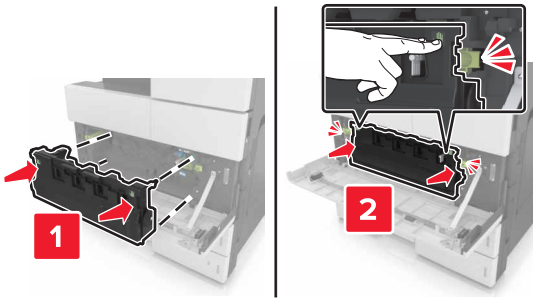

9 Chiudere lo sportello frontale inferiore.

Svuotamento del contenitore perforazione

1 Aprire lo sportello H.

2 Rimuovere e svuotare il contenitore perforazione.

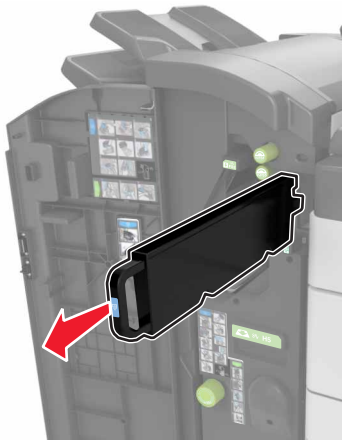

3 Reinstallare il contenitore perforazione

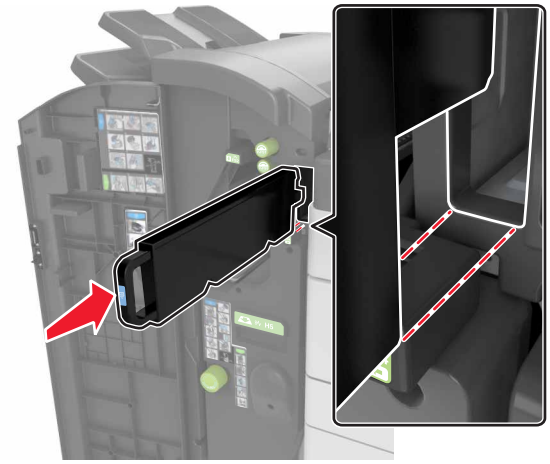

4 Chiudere lo sportello H.

Verifica dello stato dei componenti e dei materiali di consumo della stampante

Sul display viene visualizzato un messaggio di avviso quando è necessario sostituire un materiale di consumo o eseguire le operazioni di manutenzione.

Verifica dello stato dei componenti e dei materiali di consumo dal pannello di controllo della stampante

Nella schermata iniziale, toccare **Stato/Materiali di consumo** > **Visual. mat. consumo**.

Verifica dello stato dei componenti e dei materiali di consumo da Embedded Web Server

Nota: Accertarsi che il computer e la stampante siano entrambi connessi alla stessa rete.

1 Aprire un browser Web e immettere l'indirizzo IP della stampante nel relativo campo.

Note:

- visualizzare l´indirizzo IP della stampante nella schermata iniziale. L'indirizzo IP è composto da quattro serie di numeri separati da punti, per esempio 123.123.123.123.
- Se si utilizza un server proxy, disattivarlo temporaneamente per caricare correttamente la pagina Web.

2 Fare clic su **Stato periferica** > **Ulteriori dettagli**.

Stima del numero di pagine restanti

La stima del numero delle pagine restanti si basa sulla cronologia di stampa recente della stampante. La relativa accuratezza può variare notevolmente e dipende da molti fattori, ad esempio dal contenuto effettivo dei documenti, dalle impostazioni della qualità di stampa e da altre impostazioni della stampante.

L'accuratezza del numero stimato di pagine restanti può ridursi quando il consumo di stampa effettivo è diverso dal consumo di stampa cronologico. Tenere presente il livello variabile di accuratezza prima di acquistare o sostituire i materiali di consumo in base alla stima. Finché non viene ottenuta una cronologia di stampa adeguata sulla stampante, le stime iniziali presuppongono il consumo dei materiali di consumo in base ai metodi di verifica e al contenuto delle pagine dell'International Organization for Standardization*.

* Resa media continua dichiarata per cartuccia nera in conformità con ISO/IEC 19752.

Richiesta di materiali di consumo

Per richiedere componenti e materiali di consumo della stampante negli Stati Uniti, contattare Lexmark al numero 1-800-539-6275 per richiedere informazioni sui fornitori autorizzati Lexmark di zona. In altri paesi o regioni, visitare il sito Web di Lexmark all'indirizzo **www.lexmark.com** o contattare il rivenditore presso il quale è stata acquistata la stampante.

Nota: la durata stimata dei materiali di consumo della stampante si riferisce alla stampa su carta normale di formato Letter o A4.

Uso di componenti e materiali di consumo Lexmark originali

La stampante Lexmark è progettata per funzionare al meglio con materiali e parti Lexmark originali. L'utilizzo di materiali o componenti di terze parti può influire su prestazioni, affidabilità o durata della stampante e dei relativi componenti di acquisizione immagini. L'utilizzo di materiali o parti di terze parti può influire sulla copertura della garanzia. Eventuali danni causati dall'utilizzo di materiali di consumo o componenti di terze parti non sono coperti dalla garanzia. Tutti gli indicatori di durata sono progettati per funzionare con materiali e parti Lexmark e potrebbero produrre risultati imprevisti in caso di utilizzo di materiali e parti di terze parti. L'utilizzo di componenti di acquisizione immagini oltre la durata prevista può causare danni alla stampante Lexmark o a componenti associati.

Ordinazione delle cartucce di toner

Note:

- La resa stimata della cartuccia si basa sullo standard ISO/IEC 19752.
- Una copertura di stampa estremamente bassa per un periodo di tempo prolungato può influire negativamente sulla resa effettiva.

Componente	Codice
Cartuccia di toner a lunga durata	64G0H00

Ordinazione di un'unità fotoconduttore

Una copertura di stampa estremamente bassa per un periodo di tempo prolungato può compromettere alcune parti dell'unità fotoconduttore prima dell'esaurimento del toner.

Elemento	Codice
Unità fotoconduttore	54G0P00

Richiesta di un contenitore toner di scarto

Elemento	Codice
Contenitore toner di scarto	54G0W00

Richiesta di cartucce graffette

Elemento	Codice
Cartucce graffette	25A0013

Ordinazione di un kit di manutenzione 300K

Nota: Per sostituire le parti incluse nel kit di manutenzione, vedere il foglio di istruzioni fornito con ciascuna parte.

Elemento	Codice
Kit di manutenzione	40X9669

Conservazione dei componenti e dei materiali di consumo

Conservazione dei materiali di consumo

I materiali di consumo devono essere conservati in un ambiente fresco e pulito. Non capovolgere i materiali di consumo e conservarli nella confezione originale prima di utilizzarli.

Non esporre i materiali di consumo a:

- luce solare diretta
- temperature superiori ai 35° C (95° F);
- tasso di umidità superiore all'80%
- aria salmastra
- gas corrosivi
- ambienti polverosi

Conservazione dei rulli

La stampante viene fornita con rulli sostitutivi riposti nel vano all'interno nei vassoi standard. Dopo l'acquisto di nuovi rulli, riporli nei vani all'interno dei vassoi.

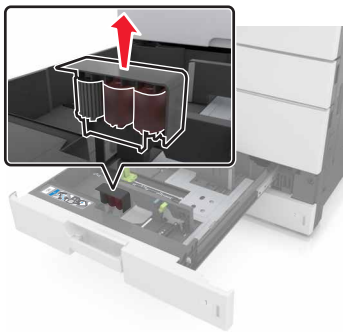

Nota: Per informazioni sullo smaltimento corretto di componenti e materiali di consumo, vedere"Riciclaggio" a pagina 199.

Sostituzione dei materiali di consumo

Sostituzione di un'unità fotoconduttore

1 Aprire lo sportello frontale inferiore.

2 Rimuovere il contenitore del toner di scarto.

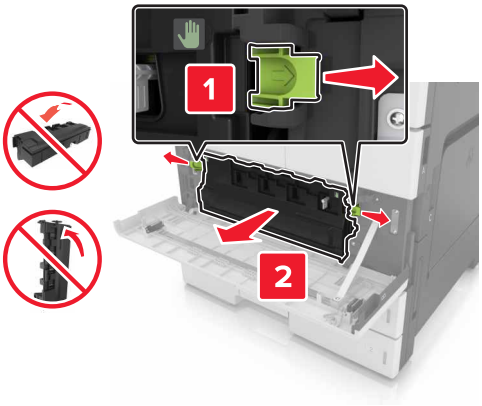

3 Sbloccare l'unità fotoconduttore.

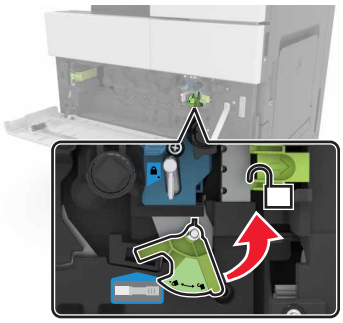

4 Rimuovere l'unità fotoconduttore.

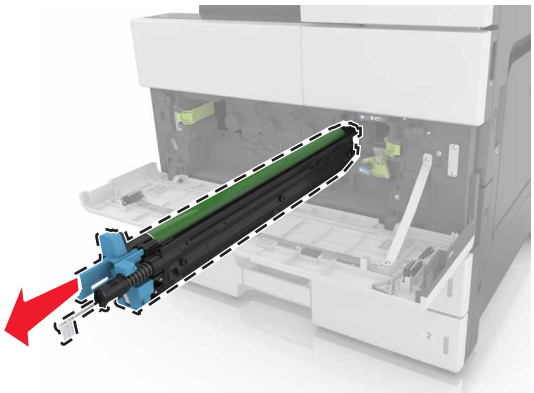

5 Estrarre dalla confezione la nuova unità fotoconduttore.

Attenzione - Possibili danni: Non esporre l'unità fotoconduttore alla luce diretta per più di 10 minuti. L'eccessiva esposizione alla luce può compromettere la qualità di stampa.

Attenzione - Possibili danni: non toccare il tamburo del fotoconduttore. Ciò potrebbe influire sulla qualità di stampa dei processi di stampa futuri.

6 Installare l'unità fotoconduttore.

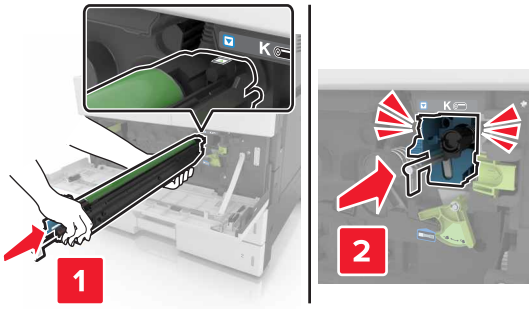

7 Bloccare l'unità fotoconduttore.

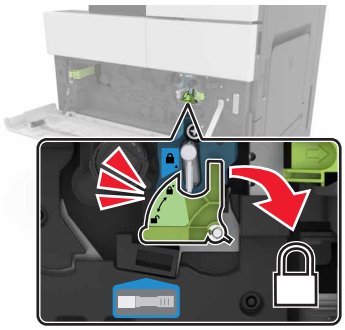

8 Reinserire il contenitore del toner di scarto.

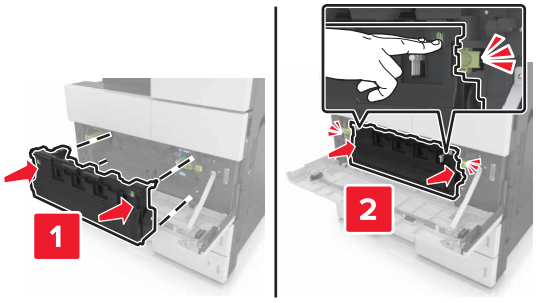

9 Chiudere lo sportello frontale inferiore.

Sostituzione della cartuccia graffette

Sostituzione della cartuccia graffette nel fascicolatore della cucitrice

Nota: Il fascicolatore della cucitrice è supportato solo su alcuni modelli di stampante.

1 Premere il fermo sul fascicolatore della cucitrice, quindi far scorrere il fascicolatore a sinistra.

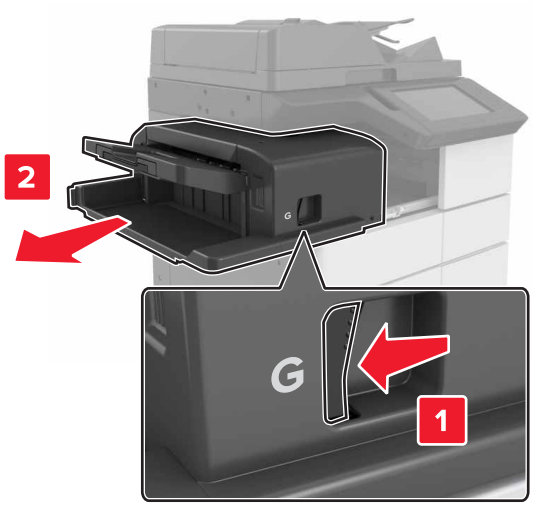

2 Rimuovere il supporto della cartuccia graffette.

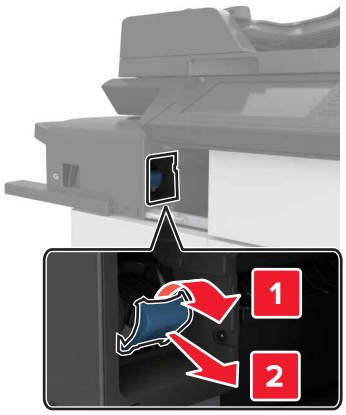

3 Rimuovere la cartuccia graffette esaurita dal supporto cartucce.

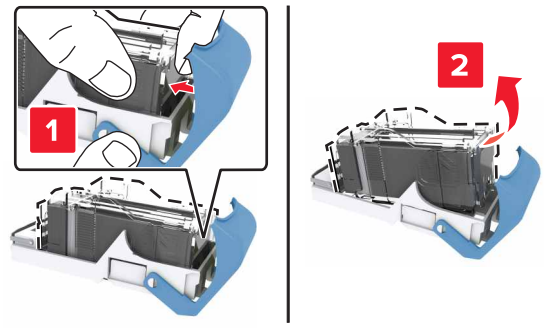

4 Inserire la nuova cartuccia nel supporto.

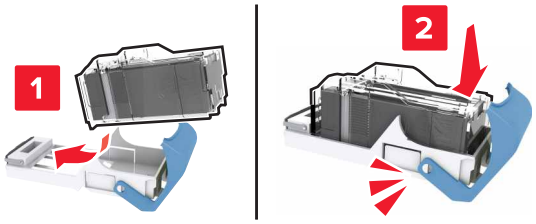

5 Spingere il supporto cartucce nel fascicolatore finché il supporto non *scatta* in posizione.

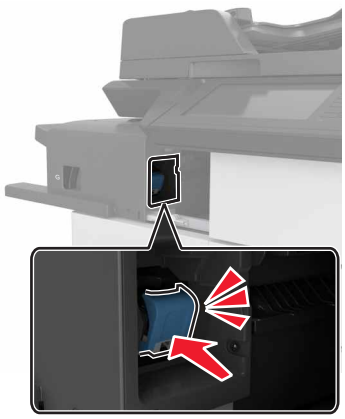

6 Far scorrere il fascicolatore di nuovo in posizione.

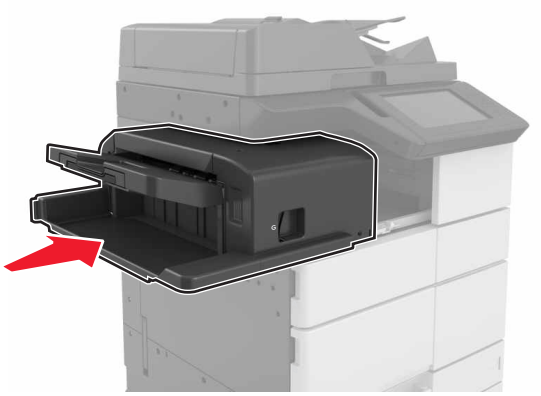

Sostituzione della cartuccia graffette nel fascicolatore per opuscoli

1 Aprire lo sportello H, quindi estrarre il raccoglitore per la creazione di opuscoli.

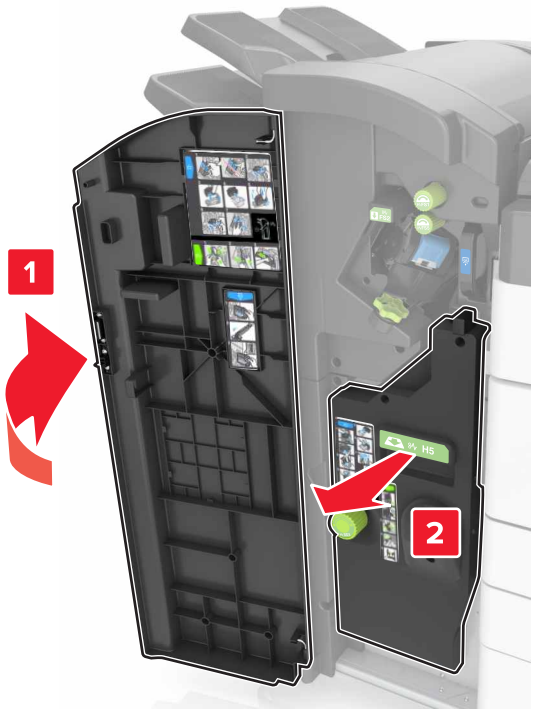

2 Rimuovere il supporto della cartuccia graffette.

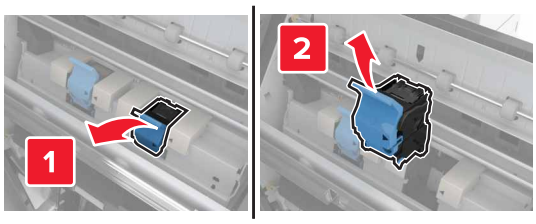

3 Rimuovere la cartuccia graffette esaurita dal supporto cartucce.

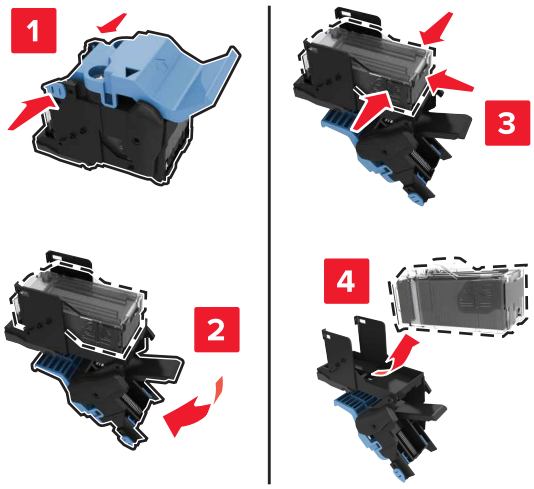

4 Inserire la nuova cartuccia nel supporto.

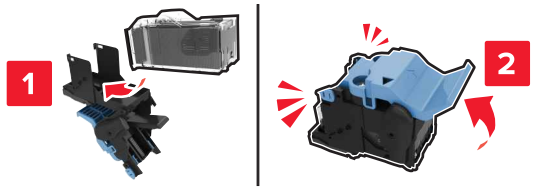

5 Spingere il supporto cartucce nel raccoglitore per la creazione di opuscoli finché non *scatta* in posizione.

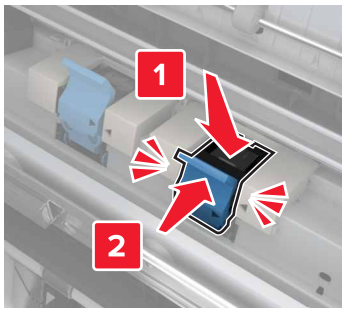

6 Spingere il raccoglitore per la creazione di opuscoli di nuovo in posizione, quindi chiudere lo sportello.

Sostituzione della cartuccia graffette nel fascicolatore della cucitrice con perforazione

1 Aprire lo sportello H.

2 Rimuovere il supporto della cartuccia graffette.

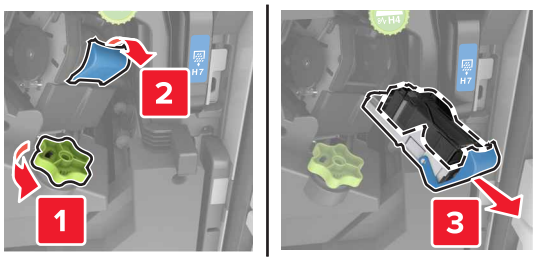

3 Rimuovere la cartuccia graffette esaurita dal supporto cartucce.

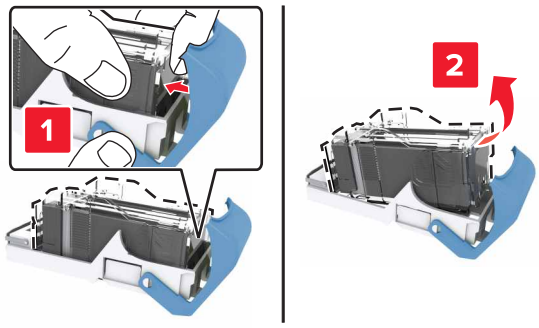

4 Inserire la nuova cartuccia nel supporto.

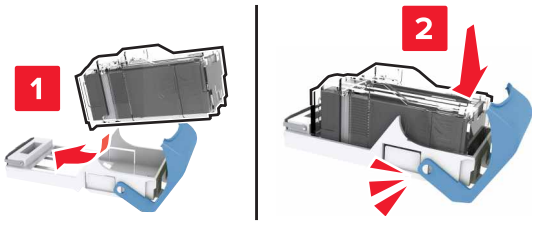

5 Spingere il supporto cartucce nel fascicolatore finché il supporto non *scatta* in posizione.

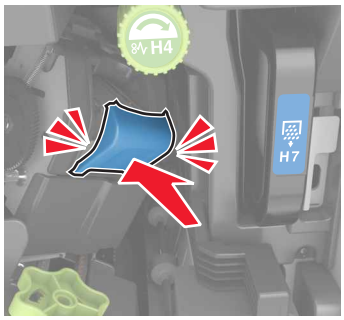

6 Chiudere lo sportello H.

Sostituzione della cartuccia di toner

1 Aprire lo sportello frontale superiore.

2 Ruotare la cartuccia di toner in senso antiorario, quindi estrarlo.

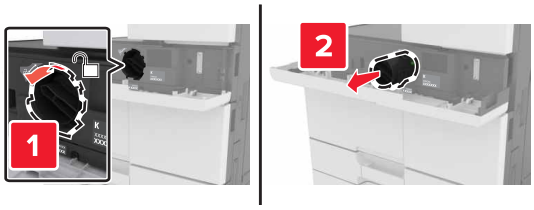

3 Estrarre la nuova cartuccia di toner e rimuovere il materiale di imballaggio, quindi agitare la cartuccia per ridistribuire il toner.

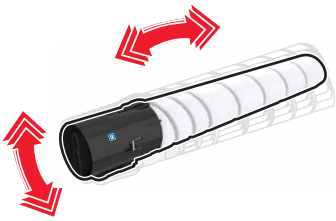

4 Inserire la cartuccia di toner nella stampante.

5 Ruotare la cartuccia in senso orario per bloccarla in posizione.

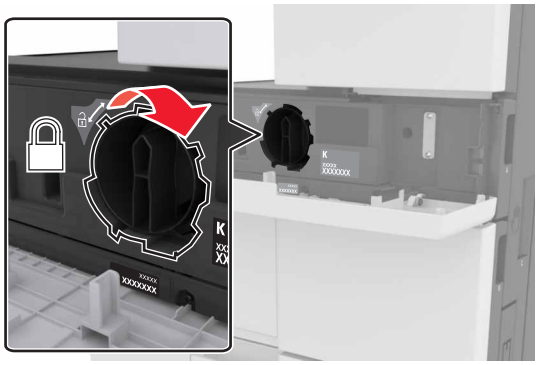

6 Chiudere lo sportello frontale superiore.

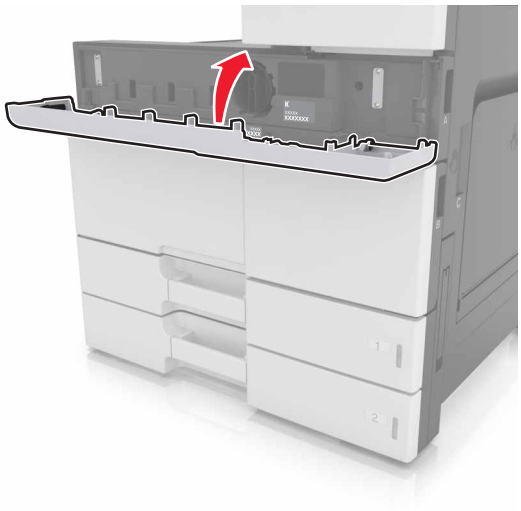

7 Pulire il caricabatterie e la lente della testina di stampa. Per ulteriori informazioni, vedere "Pulizia del caricatore e della lente della testina di stampa" a pagina 206.

Sostituzione del contenitore del toner di scarto

1 Aprire lo sportello frontale inferiore.

2 Rimuovere il contenitore del toner di scarto.

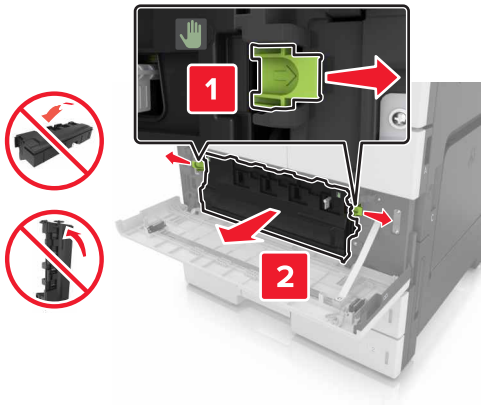

3 Pulire il caricabatterie e la lente della testina di stampa. Per ulteriori informazioni, vedere i passaggi da 3 a 7 di "Pulizia del caricatore e della lente della testina di stampa" a pagina 206.

4 Estrarre dalla confezione il nuovo contenitore del toner di scarto.

5 Inserire il nuovo contenitore del toner di scarto nella stampante e farlo *scattare* in posizione.

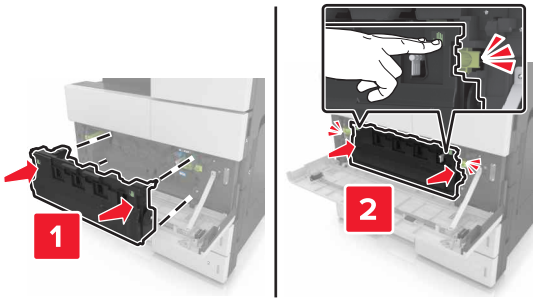

6 Chiudere lo sportello frontale inferiore.

Sostituzione del kit di manutenzione 300K

Sostituzione dei filtri di scarico e dell'ozono

1	Filtro di scarico
2	Filtro dell'ozono

Sostituzione del filtro di scarico

1 Estrarre il filtro di scarico.

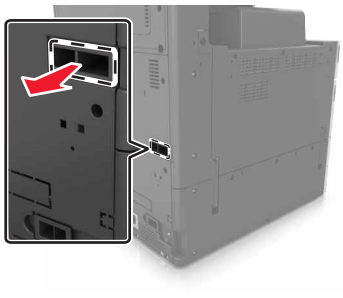

2 Estrarre dalla confezione il nuovo filtro di scarico.

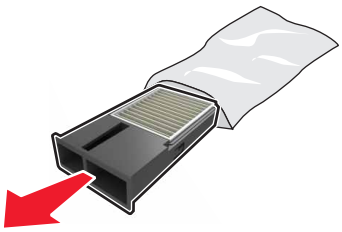

3 Inserire il nuovo filtro.

Sostituzione del filtro dell'ozono

1 Estrarre il filtro dell'ozono.

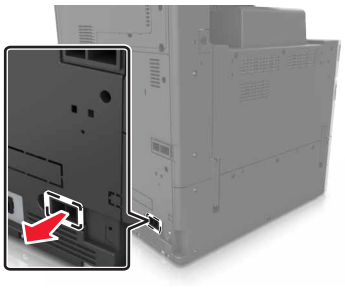

2 Estrarre dalla confezione il nuovo filtro dell'ozono.

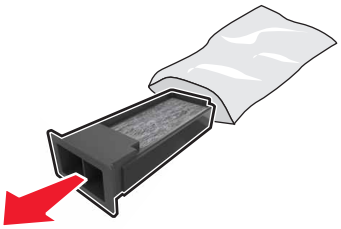

3 Inserire il nuovo filtro.

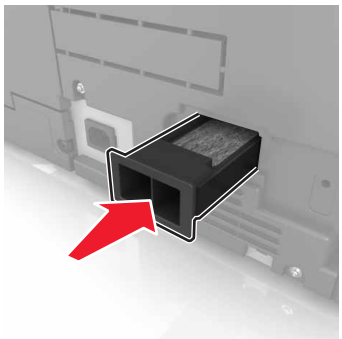

Sostituzione dei rulli di prelievo, alimentazione e separatori

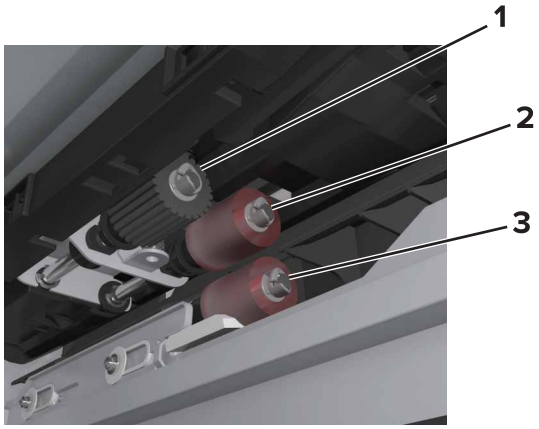

1	Rullo di prelievo
2	Rullo di alimentazione
3	Rullo separatore

Nota: È possibile utilizzare i rulli risposti nel vano all'interno dei vassoi standard. Per ulteriori informazioni, vedere "Conservazione dei rulli" a pagina 212.

1 Spegnere la stampante.

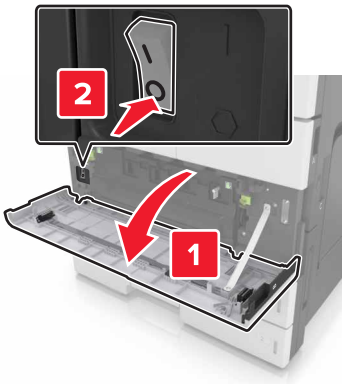

2 Rimuovere tutti i vassoi.

- Vassoio standard

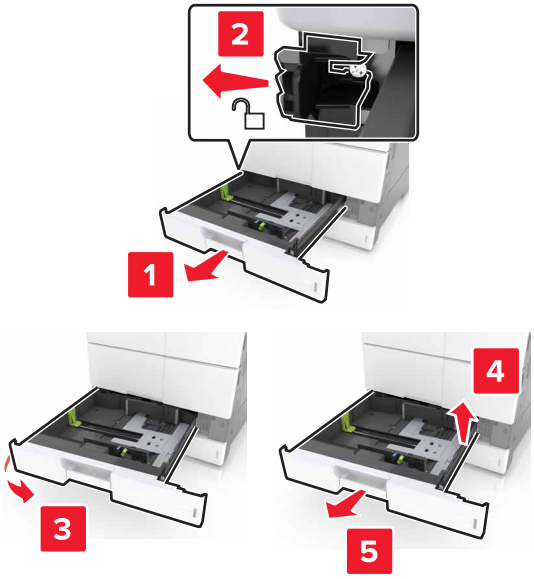

- 2 vassoi opzionali da 500 fogli o vassoio da 2500 fogli

  Nota: Per rimuovere i 2 vassoi da 500 fogli , attenersi alla procedura descritta nella sezione Rimozione del vassoio standard

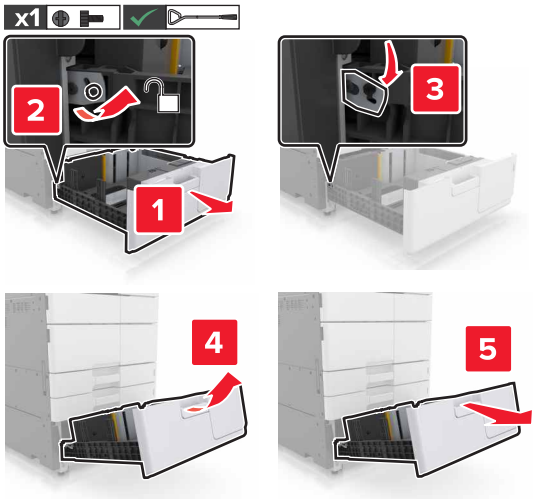

3 Aprire lo sportello C. Assicurarsi che non tocchi il cavo collegato alla stampante.

Nota: Se è installato il vassoio da 3000 fogli, far scorrere il vassoio per aprire lo sportello.

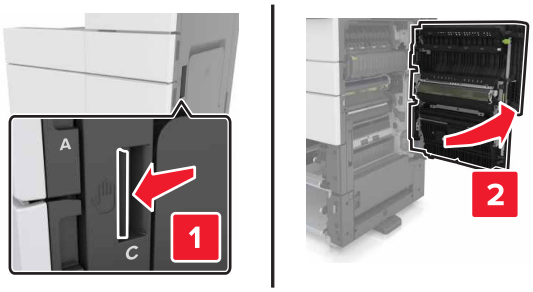

4 Aprire lo sportello D.

Note:

- È possibile aprire lo sportello D solo se son installati i 2 vassoi da 500 o fogli o il vassoio da 2500 fogli.
- Se è installato il vassoio da 3000 fogli, far scorrere il vassoio per aprire lo sportello.

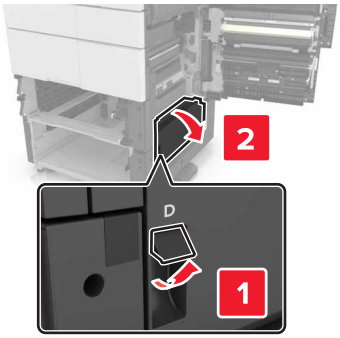

5 Individuare i rulli.

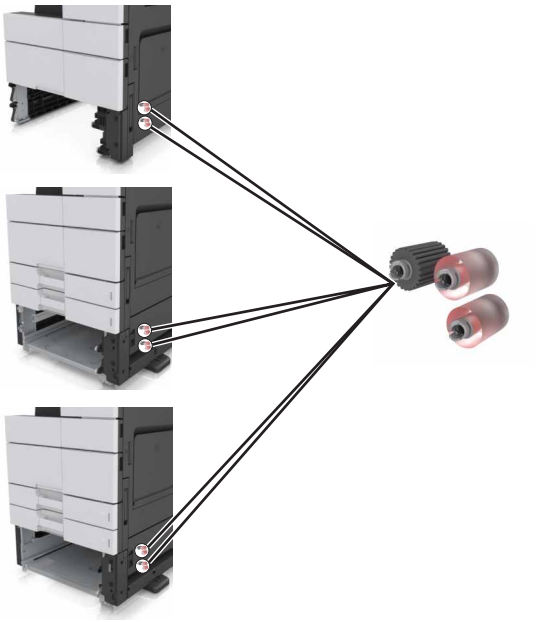

6 Rimuovere i rulli.

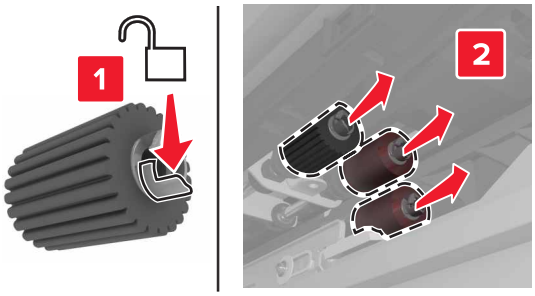

7 Inserire i nuovi rulli finché non *scatta* in posizione.

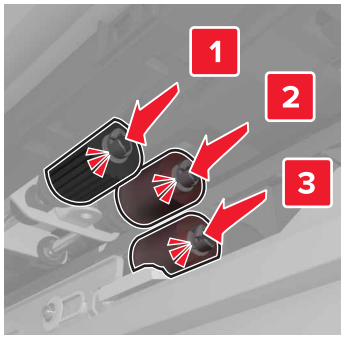

Nota: Assicurarsi di inserire i rulli nella posizione giusta.

8 Chiudere gli sportelli C e D.

9 Inserire i vassoi.

Sostituzione del modulo di trasferimento

Nota: Utilizzare il cacciavite situato all'interno dello sportello frontale inferiore della stampante.

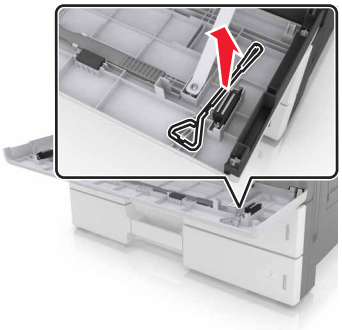

1 Spegnere la stampante.

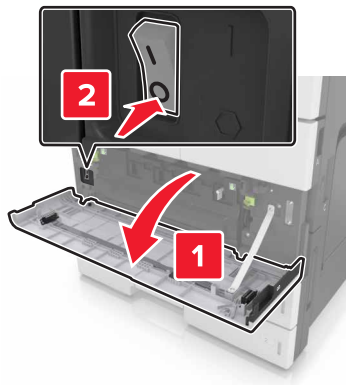

2 Aprire lo sportello C. Assicurarsi che non tocchi il cavo collegato alla stampante.

ATTENZIONE - SUPERFICIE CALDA: L'area interna della stampante potrebbe surriscaldarsi. Per evitare infortuni, lasciare raffreddare la superficie prima di toccarla.

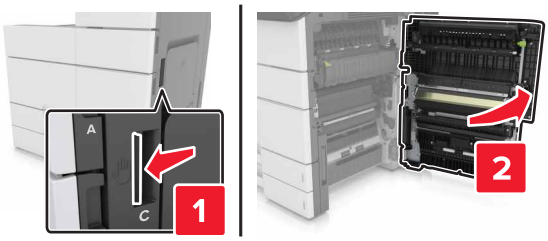

Nota: Se è installato il vassoio da 3000 fogli, farlo scorrere verso destra per aprire lo sportello.

3 Rimuovere il fermo dello sportello.

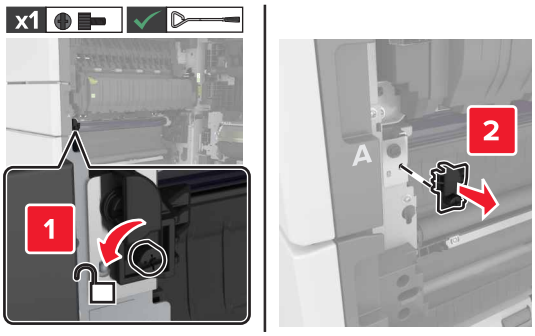

4 Allentare le viti del blocco del modulo di trasferimento.

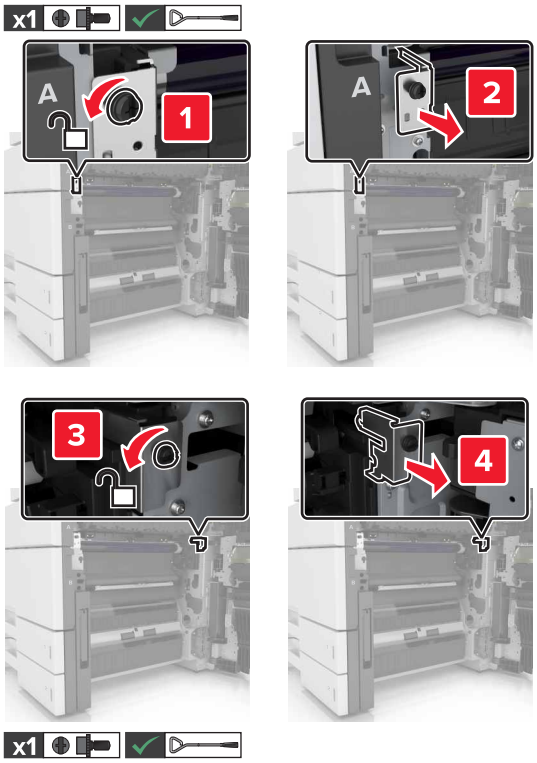

5 Rimuovere la guida della carta.

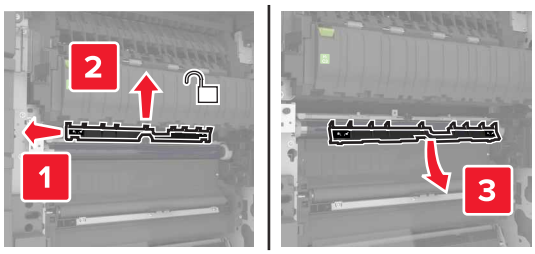

6 Sollevare il modulo di trasferimento utilizzando le maniglie, quindi estrarla completamente.

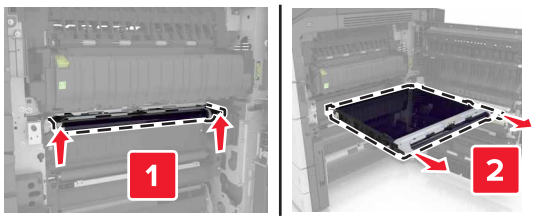

7 Estrarre dalla confezione il nuovo modulo di trasferimento.

Attenzione - Possibili danni: Non esporre il nastro di trasferimento alla luce diretta per più di 10 minuti. L'eccessiva esposizione alla luce può compromettere la qualità di stampa.

Attenzione - Possibili danni: Non toccare il nastro di trasferimento. Ciò potrebbe influire sulla qualità di stampa dei processi di stampa futuri.

8 Inserire il nuovo modulo di trasferimento finché non *scatta* in posizione.

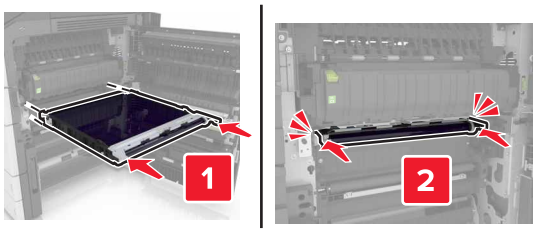

9 Posizionare la guida della carta di nuovo in posizione.

10 Serrare le viti del blocco del modulo di trasferimento.

11 Reinstallare il fermo dello sportello.

12 Chiudere sportello C.

Sostituzione del rullo di trasferimento

1 Aprire lo sportello C. Assicurarsi che non tocchi il cavo collegato alla stampante.

Nota: Se è installato il vassoio da 3000 fogli, farlo scorrere verso destra per aprire lo sportello.

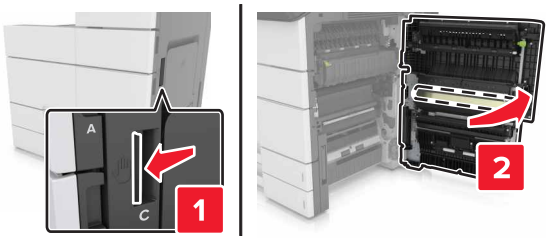

2 Estrarre il rullo di trasferimento.

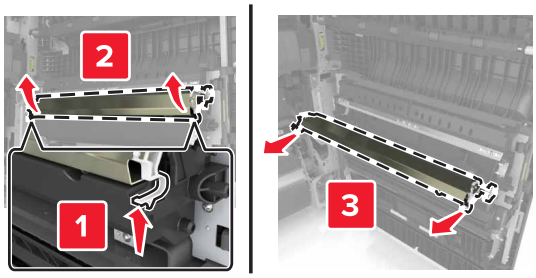

3 Estrarre dalla confezione il nuovo rullo di trasferimento.

4 Inserire il nuovo rullo di trasferimento fino a quando non *scatta* in posizione.

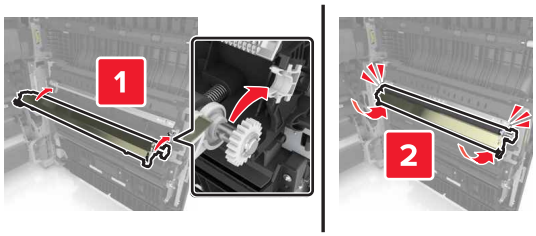

5 Chiudere sportello C.

Reimpostazione del contatore di manutenzione

1 Spegnere la stampante.

2 Sul pannello di controllo, tenere premuti **2** e **6** mentre si accende la stampante. Rilasciare i pulsanti quando viene visualizzata la barra di avanzamento.

3 Dal menu Configurazione, selezionare:

Reimposta contatore manutenzione > **Reimposta il kit di manutenzione 300K**

4 Toccare **Indietro**, quindi uscire dal menu Configurazione.

Nota: La stampante eseguirà un POR (Power On Reset), quindi tornerà alla normale modalità operativa.

Sostituzione del tampone di acquisizione dell'ADF

1 Aprire il coperchio dello scanner.

2 Sostituire il tampone di acquisizione dell'ADF

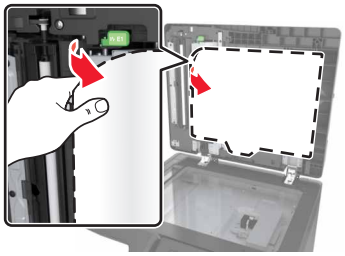

3 Estrarre il nuovo tampone di acquisizione dell'ADF dall'imballaggio, quindi rimuovere i materiali di imballaggio.

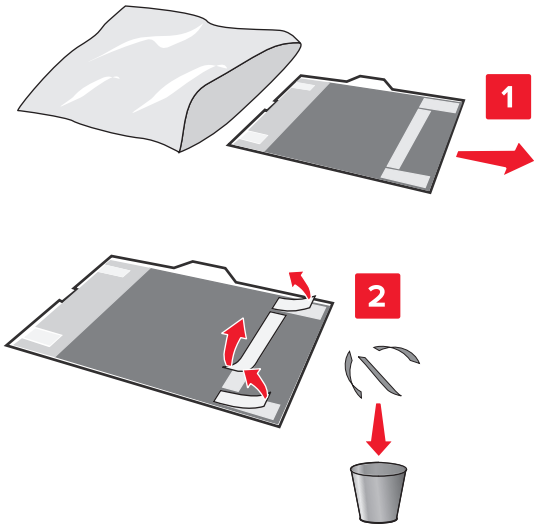

4 Posizionare il tampone di acquisizione dell'ADF sul vetro dello scanner con l'area bianca rivolta verso il basso.

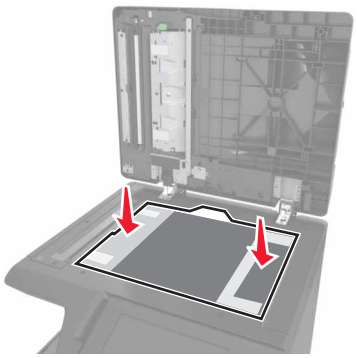

5 Chiudere il coperchio dello scanner per far aderire il tampone di acquisizione dell'ADF al coperchio, quindi aprire il coperchio.

6 Premere sugli angoli del tampone per fissarlo in posizione.

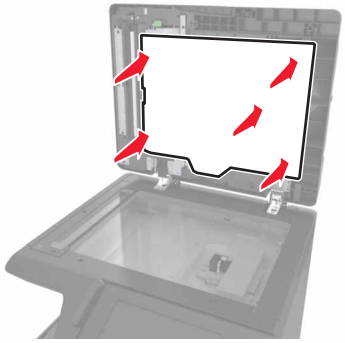

7 Chiudere il coperchio dello scanner.

Spostamento della stampante

ATTENZIONE - PERICOLO DI LESIONI: La stampante pesa più di 18 kg e richiede due o più persone esperte per essere spostata in modo sicuro.

Prima di spostare la stampante

ATTENZIONE - PERICOLO DI LESIONI: Per evitare di ferirsi o di danneggiare la stampante, prima di spostare la stampante, seguire le istruzioni riportate di seguito:

- Spegnere la stampante e scollegare il cavo di alimentazione dalla presa elettrica.
- Scollegare tutti i cavi della stampante.
- Se la stampante non è dotata di una base a rotelle, ma è configurata con vassoi opzionali, rimuovere i vassoi.
- Utilizzare le maniglie poste su entrambi i lati della stampante per sollevarla.
- Assicurarsi che le dita non siano sotto la stampante mentre viene posizionata.
- Assicurarsi di lasciare spazio sufficiente intorno alla stampante.
- Utilizzare solo il cavo di alimentazione fornito con il prodotto o componenti sostitutivi autorizzati dal produttore.

Attenzione - Possibili danni: I danni provocati da un errato spostamento della stampante non sono coperti dalla garanzia.

Spostamento della stampante

- Utilizzando un cacciavite a testa piatta, reinstallare le viti per bloccare il piatto dello scanner in posizione.

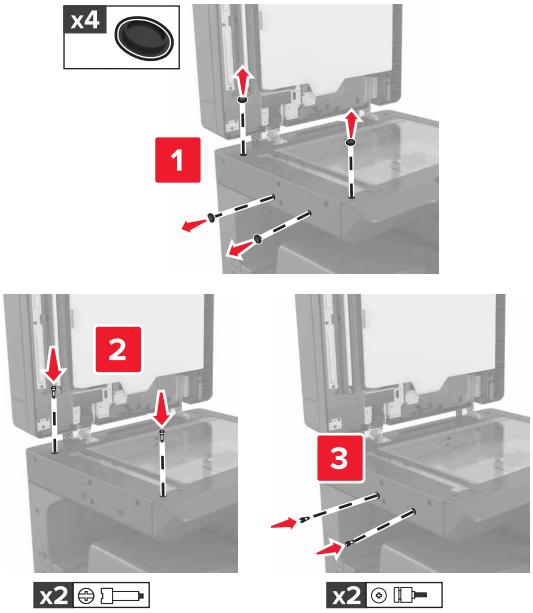

Nota: Rimuovere le viti dopo aver configurato la stampante in un'altra posizione.

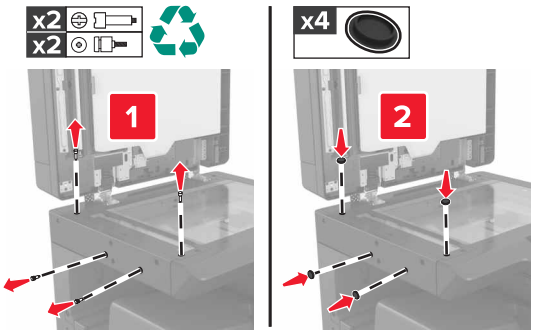

- Se necessario, utilizzare un carrello con una superficie sufficientemente grande per sostenere l'intera stampante.
- Mantenere la stampante in posizione verticale.
- Evitare movimenti bruschi.

Trasporto della stampante

Per spedire la stampante, usare la confezione originale.

Gestione della stampante

Verifica del display virtuale

1 Aprire un browser Web e immettere l'indirizzo IP della stampante nel relativo campo.

Note:

- visualizzare l´indirizzo IP della stampante nella schermata iniziale della stampante. L'indirizzo IP è composto da quattro serie di numeri separati da punti, ad esempio 123,123.123,123.
- Se si utilizza un server proxy, disattivarlo temporaneamente per caricare correttamente la pagina Web.

2 Verificare il display virtuale che viene visualizzato nell'angolo superiore sinistro dello schermo.

Il display virtuale funziona proprio come un effettivo display del pannello di controllo della stampante.

Impostazione degli avvisi e-mail

È possibile configurare la stampante per l'invio di avvisi e-mail quando i materiali di consumo sono in esaurimento, quando la carta deve essere cambiata o aggiunta o quando si verifica un inceppamento della carta.

1 Aprire un browser Web e immettere l'indirizzo IP della stampante nel relativo campo.

Note:

- visualizzare l´indirizzo IP della stampante nella schermata iniziale della stampante. L'indirizzo IP è composto da quattro serie di numeri separati da punti, ad esempio 123.123.123.123.
- Se si utilizza un server proxy, disattivarlo temporaneamente per caricare correttamente la pagina Web.

2 Fare clic su **Impostazioni**.

3 Nel menu Altre impostazioni, fare clic su **Impostazioni avviso e-mail**.

4 Selezionare gli elementi per cui si desidera ricevere una notifica, quindi digitare gli indirizzi e-mail.

5 Fare clic su **Inoltra**.

Nota: per informazioni sull'impostazione del server e-mail, contattare il tecnico del supporto di sistema.

Visualizzazione dei rapporti

È possibile visualizzare alcuni report in Embedded Web Server. Questi report sono utili per la valutazione dello stato della stampante, della rete e dei materiali di consumo.

1 Aprire un browser Web e immettere l'indirizzo IP della stampante nel relativo campo.

Note:

- visualizzare l´indirizzo IP della stampante nella schermata iniziale della stampante. L'indirizzo IP è composto da quattro serie di numeri separati da punti, ad esempio 123.123.123.123.

- Se si utilizza un server proxy, disattivarlo temporaneamente per caricare correttamente la pagina Web.

2 Fare clic su **Report**, quindi sul tipo di report che si desidera visualizzare.

Copia delle impostazioni della stampante in altre stampanti

Nota: Questa funzione è disponibile solo sulle stampanti di rete.

1 Aprire un browser Web e immettere l'indirizzo IP della stampante nel relativo campo.

Note:

- Visualizzare l'indirizzo IP della stampante nella sezione TCP/IP del menu Rete/Porte. L'indirizzo IP è composto da quattro serie di numeri separati da punti, ad esempio 123,123.123,123.
- Se si utilizza un server proxy, disattivarlo temporaneamente per caricare correttamente la pagina Web.

2 Fare clic su **Copia impostazioni stampante**.

3 Per cambiare la lingua, selezionare una lingua dall'elenco a discesa, quindi fare clic su **Fare clic qui per selezionare la lingua**.

4 Fare clic sull'opzione relativa alle impostazioni della stampante.

5 Digitare gli indirizzi IP delle stampanti di origine e di destinazione nei rispettivi campi.

Nota: Per aggiungere o rimuovere una stampante di destinazione, fare clic su **Aggiungi IP di destinazione** o su **Rimuovi IP di destinazione**.

6 Fare clic su **Copia impostazioni stampante**.

Configurazione delle notifiche dei materiali di consumo da Embedded Web Server

È possibile determinare la modalità di notifica quando i materiali di consumo sono in fase di esaurimento o del tutto esauriti, impostando gli avvisi selezionabili.

Nota: La percentuale di durata residua stimata che genera l'avviso può essere impostata per alcuni materiali per determinate condizioni.

1 Aprire un browser Web e immettere l'indirizzo IP della stampante.

2 Fare clic su **Impostazioni** > **Impostazioni di stampa** > **Notifiche materiali di consumo**.

3 Dal menu a discesa, selezionare una delle seguenti opzioni di notifica:

Notifica	Descrizione
Disattivato	La stampante funziona normalmente in qualsiasi condizione di tutti i materiali di consumo.
Solo SNMP	La stampante genera un avviso del protocollo SNMP (Simple Network Management Protocol) quando si raggiunge la condizione di esaurimento. Lo stato dei materiali viene visualizzato nella pagina dei menu e nella pagina di stato.
E-mail	La stampante genera un'e-mail nel momento in cui si raggiunge la condizione di esaurimento. Lo stato dei materiali viene visualizzato nella pagina dei menu e nella pagina di stato.
Avvertenza	La stampante visualizza il messaggio di avviso e genera un'e-mail sullo stato del materiale. La stampante non si arresta nel momento in cui si raggiunge la condizione di esaurimento.
Continuable Stop[1]	La stampante interrompe i processi in esecuzione quando si raggiunge la condizione di esaurimento, quindi l'utente deve premere un pulsante per continuare con la stampa.
Non Continuable Stop[1,2]	La stampante interrompe i processi in esecuzione quando si raggiunge la condizione di esaurimento. Per proseguire con la stampa, è necessario sostituire il materiale di consumo.

[1] La stampante genera un'e-mail sullo stato del materiale di consumo se è attiva la relativa notifica.

[2] La stampante si arresta quando alcuni materiali di consumo si esauriscono del tutto per prevenire eventuali danni.

4 Fare clic su **Inoltra**.

Ripristino delle impostazioni predefinite di fabbrica

Se si desidera mantenere un elenco delle impostazioni dei menu correnti per riferimento, stampare una pagina delle impostazioni dei menu prima di ripristinare le impostazioni predefinite di fabbrica. Per ulteriori informazioni, vedere "Stampa della pagina delle impostazioni dei menu" a pagina 50.

Per un metodo più completo per ripristinare le impostazioni predefinite di fabbrica della stampante, vedere "Cancellazione della memoria non volatile" a pagina 202.

Attenzione - Possibili danni: Il ripristino delle impostazioni di fabbrica riporta la maggior parte delle impostazioni della stampante alle impostazioni originali. Le eccezioni includono la lingua di visualizzazione, i messaggi e le dimensioni personalizzate e le impostazioni del menu Rete/Porta. Tutti gli elementi trasferiti memorizzati nella RAM vengono eliminati, mentre quelli memorizzati nella memoria Flash o sul disco fisso della stampante non subiscono alcun effetto.

1 Dalla schermata iniziale, selezionare:

> **Impostazioni** > **Impostazioni generali** > **Impostazioni predefinite di fabbrica** > **Ripristina ora**

2 Applicare le modifiche.

Rimozione degli inceppamenti

Nota: per impostazione predefinita la rimozione degli inceppamenti è impostata su Automatico. Le pagine inceppate vengono sempre ristampate, a meno che la quantità di memoria richiesta per conservare le pagine non sia necessaria per altre attività della stampante.

Come evitare gli inceppamenti

Caricare la carta correttamente

- Accertarsi che la carta sia ben distesa nel vassoio.

Caricamento corretto della carta	Caricamento non corretto della carta
	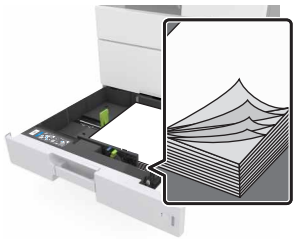

- Non rimuovere un vassoio durante la stampa.
- Non caricare un vassoio durante la stampa. Caricarlo prima della stampa oppure attendere che venga richiesto di eseguire il caricamento.
- Non caricare una quantità eccessiva di carta. Accertarsi che l´altezza della risma non superi l´indicatore di livello massimo della carta.
- Non far scivolare la carta nel vassoio. Caricare la carta come mostrato in figura.

- Accertarsi che le guide nel vassoio o nell'alimentatore multifunzione siano posizionate correttamente e che non aderiscano eccessivamente alla carta o alle buste.
- Dopo aver caricato carta, inserirlo con decisione nella stampante.

Utilizzare la carta consigliata

- Utilizzare solo carta consigliata o supporti speciali.
- Non caricare carta piegata, sgualcita, umida, ripiegata o arricciata.

- Flettere, aprire a ventaglio e allineare la carta prima di caricarla.

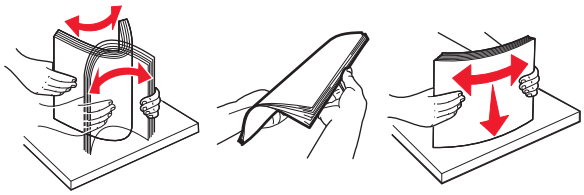

- Non utilizzare carta tagliata o rifilata a mano.
- Non mischiare tipi, pesi o dimensioni di supporti diversi nello stesso vassoio.
- Accertarsi che il tipo e il formato della carta siano impostati correttamente sul computer o sul pannello di controllo della stampante.
- Conservare la carta come consigliato dal produttore.

Aree di inceppamento e messaggi correlati

Se si verifica un inceppamento, sul display della stampante viene visualizzato un messaggio che indica l'area dell'inceppamento e fornisce informazioni per rimuovere l'inceppamento. Per rimuovere l'inceppamento, aprire gli sportelli, i coperchi e i vassoi indicati sul display.

Note:

- Quando Assist. incep. è impostato su Attivo, una volta rimossa la pagina inceppata, la stampante espelle automaticamente le pagine bianche o le pagine parzialmente stampate. Verificare se nel risultato di stampa siano presenti pagine vuote.
- Se l'opzione Rimozione inceppam. è impostata su Attivato o Automatico, le pagine inceppate vengono ristampate. Tuttavia, l'impostazione Automatico consente di ristampare le pagine inceppate solo se nella stampante è disponibile una quantità di memoria appropriata.

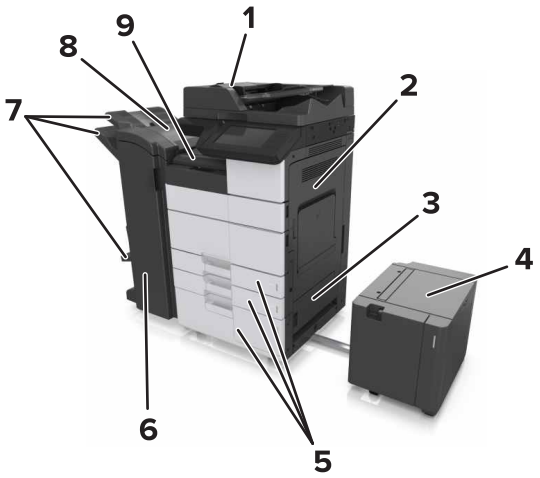

	Area di inceppamento
1	Alimentatore automatico documenti (ADF)
2	Sportello C
3	Sportello D

	Area di inceppamento
4	Sportello F
5	Vassoi
6	Sportello H
7	Raccoglitori del fascicolatore
8	Sportello J
9	Area G

Area di inceppamento	Messaggio relativo al pannello di controllo	Soluzione
ADF	[x]-inceppamento pagina, premere il fermo nell'area E per aprire il coperchio superiore dell'ADF. [28y.xx]	Aprire il coperchio superiore dell'ADF, quindi rimuovere la carta inceppata.
Alimentatore &multiuso	[x]-inceppamento pagina, eliminare la carta inceppata dall'alimentatore multiuso. [200.xx]	Rimuovere la carta inceppata dall'alimentatore.
Sportello C, vassoi	[x]-inceppamento pagina, aprire lo sportello C e rimuovere tutta la carta inceppata. [2yy.xx]	Aprire lo sportello C e rimuovere la carta inceppata. Estrarre il vassoio, quindi rimuovere la carta inceppata.
	[x]-inceppamento pagina, far scorrere il vassoio da 3000 fogli e aprire lo sportello C. [2yy.xx]	
Sportello D, vassoi	[x]-inceppamento pagina, aprire lo sportello D e rimuovere tutta la carta inceppata. [24y.xx]	Aprire lo sportello D e rimuovere la carta inceppata. Estrarre il vassoio, quindi rimuovere la carta inceppata.
	[x]-inceppamento pagina, far scorrere il vassoio da 3.000 fogli e aprire lo sportello D. [24y.xx]	
Sportelli C e F	[x]-inceppamento pagina, far scorrere il vassoio da 3.000 fogli e aprire lo sportello F. [24y.xx]	Estrarre il vassoio da 3.000 fogli, quindi rimuovere la carta inceppata dal lato del vassoio. Aprire lo sportello F e rimuovere la carta inceppata.
Area G, sportelli C, J, e H, raccoglitore del fascicolatore	[x]-pagina inceppamento, aprire gli sportelli G, H, e J e rimuovere la carta inceppata. [4yy.xx]	Aprire lo sportello G e rimuovere la carta inceppata. Aprire lo sportello H e rimuovere la carta inceppata.
Sportelli C e G, raccoglitore del fascicolatore	[x]-inceppamento pagina, premere il fermo accanto allo sportello G e far scorrere il fascicolatore sulla sinistra. Lasciare carta in racc. [40y.xx]	Far scorrere il fascicolatore della cucitrice a sinistra, quindi rimuovere la carta inceppata.
Area G, sportelli C, J, e H, raccoglitore del fascicolatore	[x]-inceppamento pagina, aprire lo sportello H e ruotare la manopola SD3 in senso orario. Lasciare carta in racc. [426.xx–428.xx]	Aprire lo sportello H e rimuovere la carta inceppata.

[X]-inceppamento pagina, eliminare la carta inceppata dall'alimentatore multiuso. [200.xx]

1 Rimuovere tutta la carta dall'alimentatore multiuso.

2 Rimuovere la carta inceppata.

3 Aprire lo sportello C per rimuovere i frammenti di carta.

Nota: Assicurarsi che lo sportello C non tocchi nessun cavo collegato alla stampante.

4 Chiudere sportello C.

5 Flettere i fogli avanti e indietro in modo da separarli, quindi aprirli a ventaglio. Non piegare o sgualcire la carta. Allineare i bordi su una superficie piana.

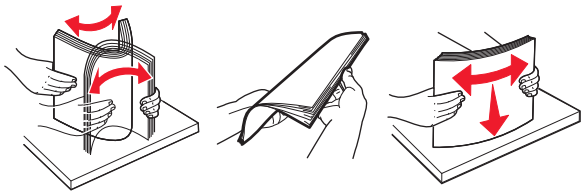

6 Ricaricare la carta.

[X]-inceppamento pagina, aprire lo sportello C e rimuovere tutta la carta inceppata. [2yy.xx]

1 Aprire lo sportello C. Assicurarsi che non tocchi il cavo collegato alla stampante.

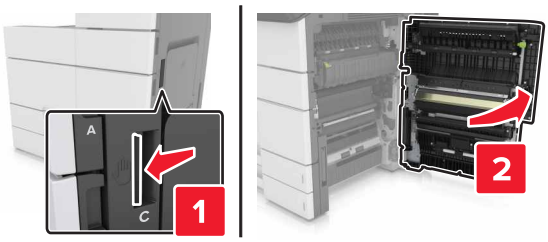

2 Rimuovere la carta inceppata da tutte le posizioni seguenti:

Nota: Accertarsi che siano stati rimossi tutti i frammenti di carta.

ATTENZIONE - SUPERFICIE CALDA: L'area interna della stampante potrebbe surriscaldarsi. Per evitare infortuni, lasciare raffreddare la superficie prima di toccarla.

- Area dell'unità di fusione

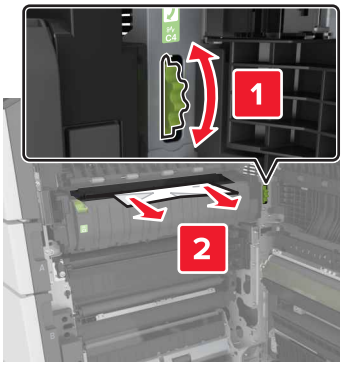

- Sotto l'area dell'unità di fusione

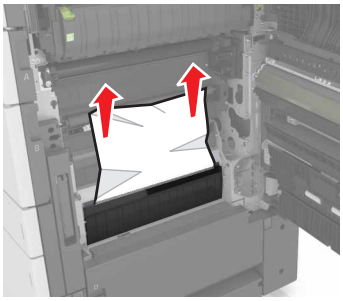

- Nell'area fronte/retro

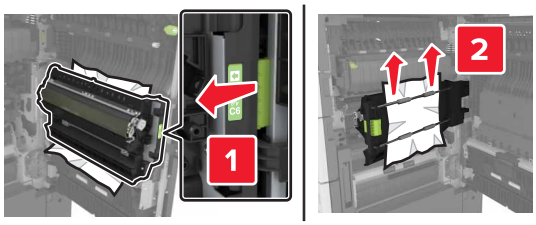

- Sopra l'area fronte/retro

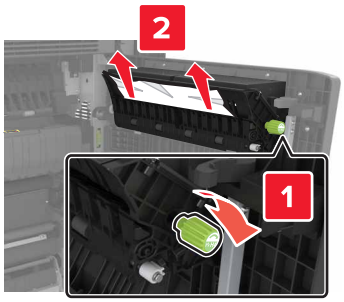

3 Aprire i vassoi standard, quindi individuare la carta inceppata.

4 Rimuovere la carta inceppata.

Nota: Accertarsi che siano stati rimossi tutti i frammenti di carta.

5 Chiudere i vassoi e lo sportello C.

[x]-inceppamento pagina, far scorrere il vassoio da 3000 fogli e aprire lo sportello C. [2yy.xx]

1 Far scorrere il vassoio da 3000 fogli.

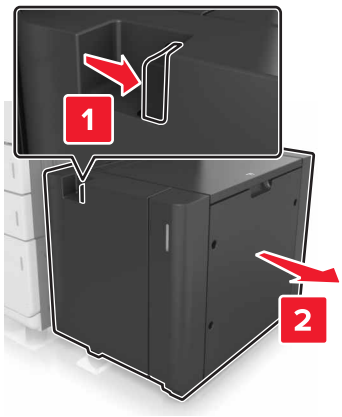

2 Aprire lo sportello C. Assicurarsi che non tocchi il cavo collegato alla stampante.

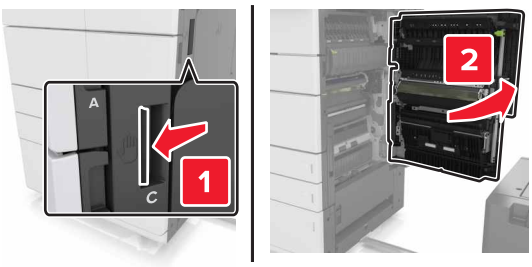

3 Rimuovere la carta inceppata da tutte le posizioni seguenti:

Nota: Accertarsi che siano stati rimossi tutti i frammenti di carta.

ATTENZIONE - SUPERFICIE CALDA: L'area interna della stampante potrebbe surriscaldarsi. Per evitare infortuni, lasciare raffreddare la superficie prima di toccarla.

- Area dell'unità di fusione

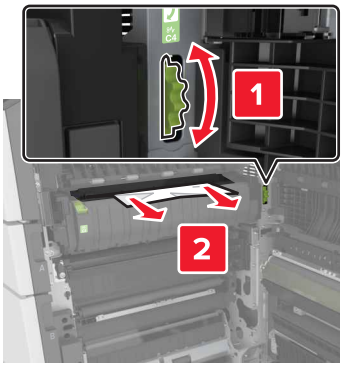

- Sotto l'area dell'unità di fusione

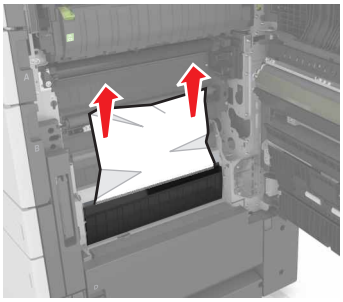

- Nell'area fronte/retro

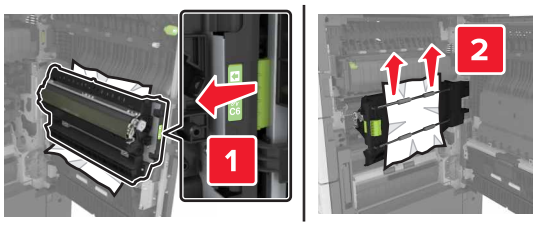

- Sopra l'area fronte/retro

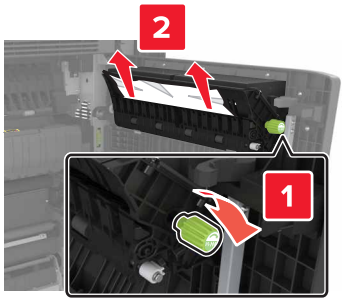

4 Aprire i vassoi standard, quindi individuare la carta inceppata.

5 Rimuovere la carta inceppata.

Nota: Accertarsi che siano stati rimossi tutti i frammenti di carta.

6 Chiudere i vassoi e lo sportello C.

7 Far scorrere il vassoio da 3000 fogli di nuovo in posizione.

[X]-inceppamento pagina, aprire lo sportello D e rimuovere tutta la carta inceppata. [24y.xx]

1 Aprire lo sportello D e rimuovere la carta inceppata.

Nota: Accertarsi che siano stati rimossi tutti i frammenti di carta.

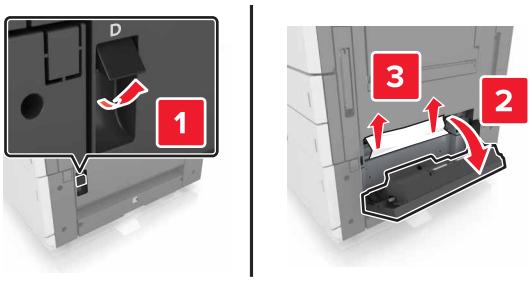

2 Aprire il vassoio e rimuovere la carta inceppata.

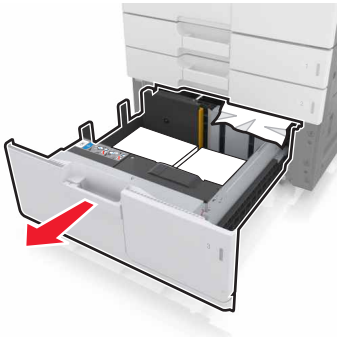

3 Rimuovere la carta inceppata.

Nota: Accertarsi che siano stati rimossi tutti i frammenti di carta.

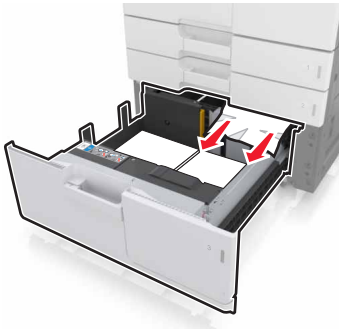

4 Chiudere il vassoio e lo sportello D.

[x]-inceppamento pagina, far scorrere il vassoio da 3000 fogli e aprire lo sportello D. [24y.xx]

1 Far scorrere il vassoio da 3000 fogli.

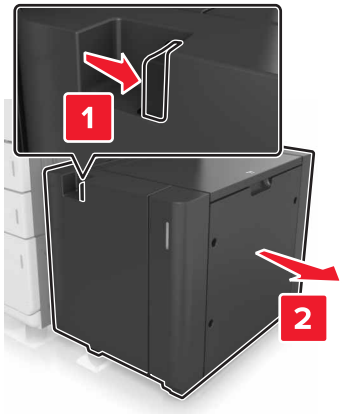

2 Aprire lo sportello D e rimuovere la carta inceppata.

Nota: Accertarsi che siano stati rimossi tutti i frammenti di carta.

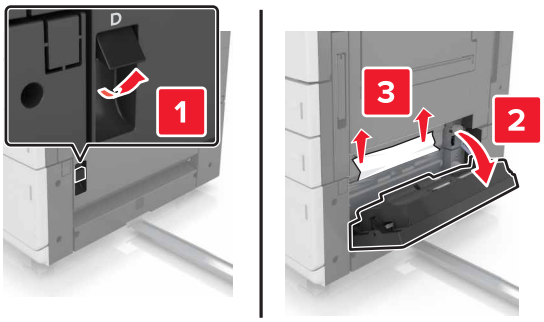

3 Aprire il vassoio e rimuovere la carta inceppata.

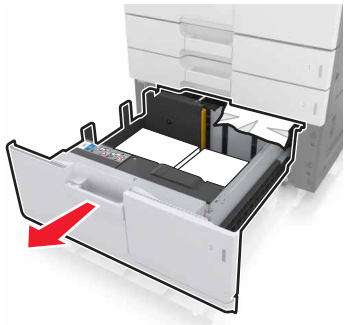

4 Rimuovere la carta inceppata.

Nota: Accertarsi che siano stati rimossi tutti i frammenti di carta.

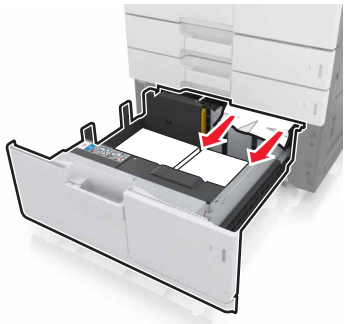

5 Chiudere il vassoio e lo sportello D.

6 Far scorrere il vassoio da 3000 fogli di nuovo in posizione.

[X]-inceppamento pagina, far scorrere il vassoio da 3000 fogli e aprire lo sportello F. [24y.xx]

1 Far scorrere il vassoio da 3000 fogli.

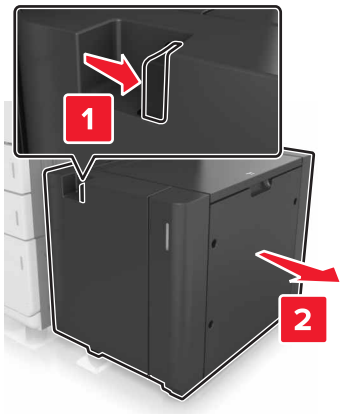

2 Rimuovere la carta inceppata.

Nota: Accertarsi che siano stati rimossi tutti i frammenti di carta.

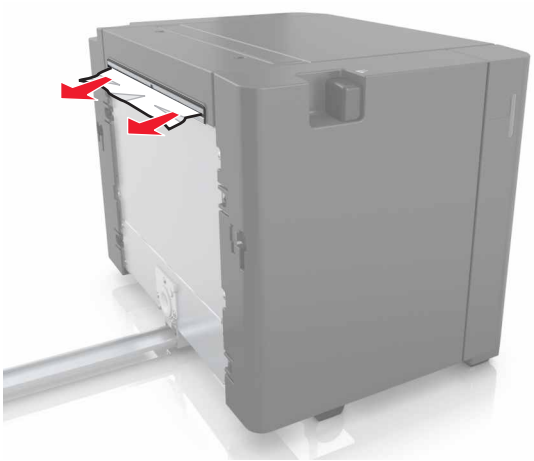

3 Aprire lo sportello F e rimuovere la carta inceppata.

Nota: Accertarsi che siano stati rimossi tutti i frammenti di carta.

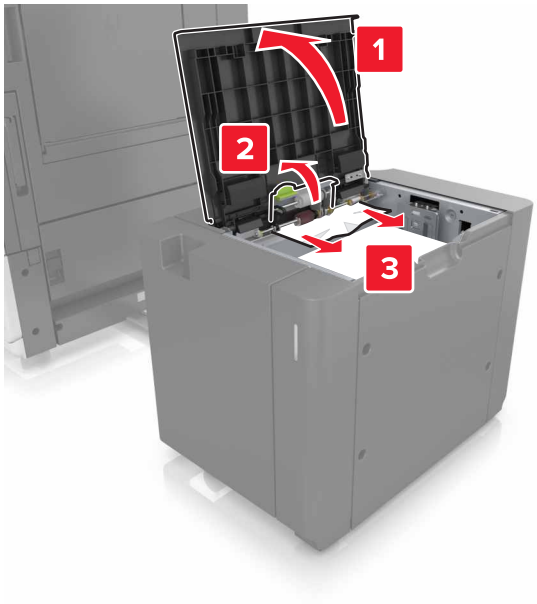

4 Chiudere sportello F.

5 Aprire lo sportello C. Assicurarsi che non tocchi il cavo collegato alla stampante.

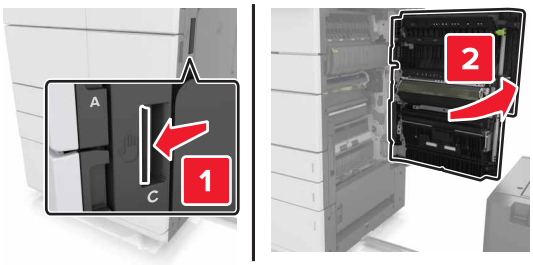

6 Rimuovere la carta inceppata da tutte le posizioni seguenti:

Nota: Accertarsi che siano stati rimossi tutti i frammenti di carta.

ATTENZIONE - SUPERFICIE CALDA: L'area interna della stampante potrebbe surriscaldarsi. Per evitare infortuni, lasciare raffreddare la superficie prima di toccarla.

- Area dell'unità di fusione

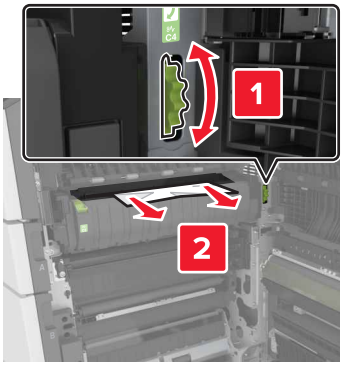

- Sotto l'area dell'unità di fusione

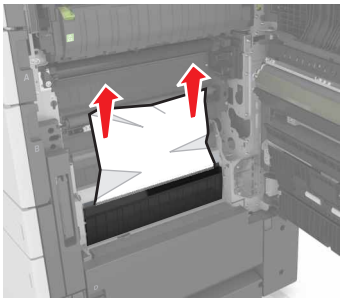

- Nell'area fronte/retro

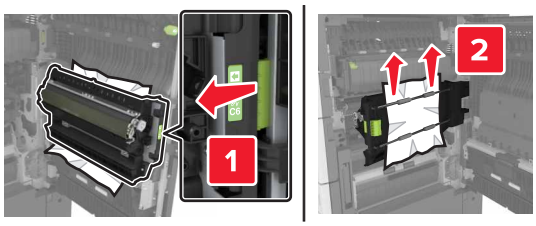

- Sopra l'area fronte/retro

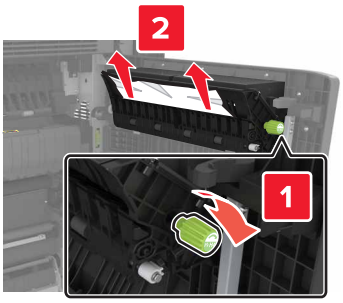

7 Chiudere lo sportello C, quindi far scorrere il vassoio da 3000 fogli di nuovo in posizione.

[x]-pagina inceppamento, aprire gli sportelli G, H, e J e rimuovere la carta inceppata. Lasciare carta in racc. [4yy.xx]

1 Aprire lo sportello G e rimuovere la carta inceppata.

Nota: Accertarsi che siano stati rimossi tutti i frammenti di carta.

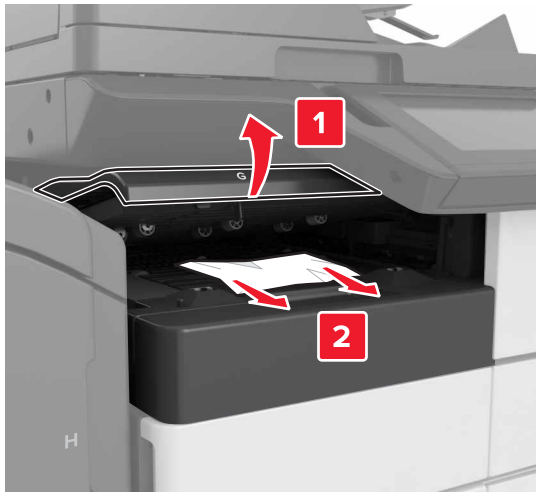

2 Aprire lo sportello J, quindi sollevare la maniglia J1 in posizione verticale.

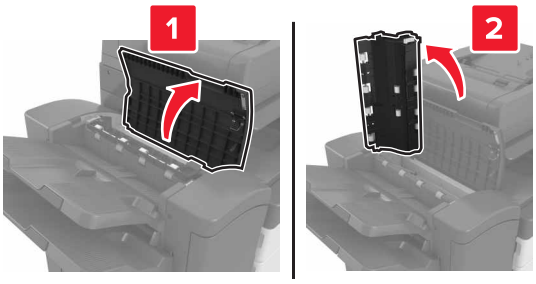

3 Aprire lo sportello H.

4 Rimuovere la carta inceppata da tutte le posizioni seguenti:

Nota: Accertarsi che siano stati rimossi tutti i frammenti di carta.

- Sportello J

Nota: Se tra i raccoglitori del fascicolatore è presente carta inceppata, rimuoverla.

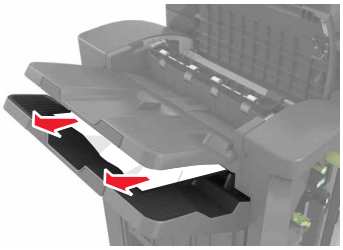

- Aree H1 e H2

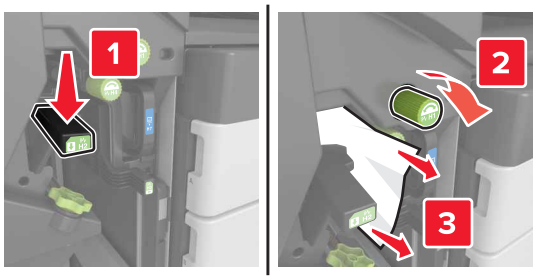

- Aree H3 e H4

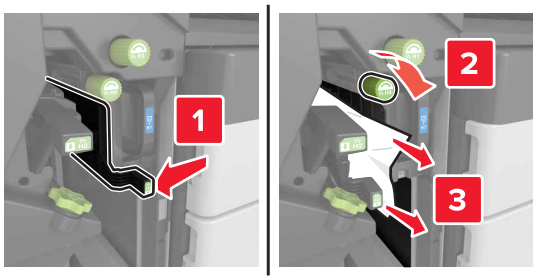

- Area H6

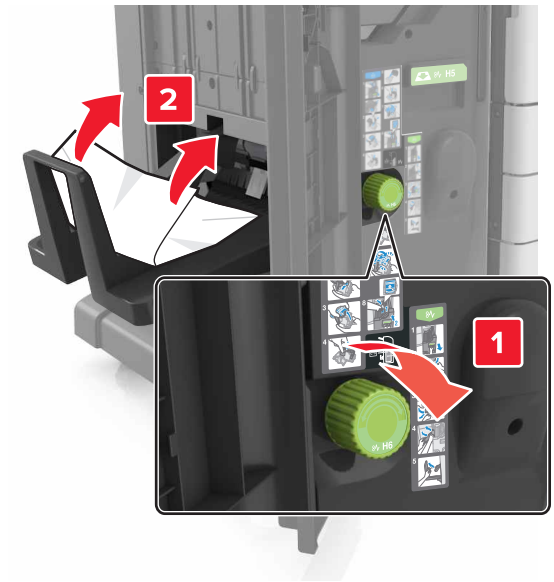

5 Chiudere lo sportello H.

6 Aprire lo sportello C e rimuovere la carta inceppata.

Nota: Assicurarsi che lo sportello C non tocchi il cavo collegato alla stampante.

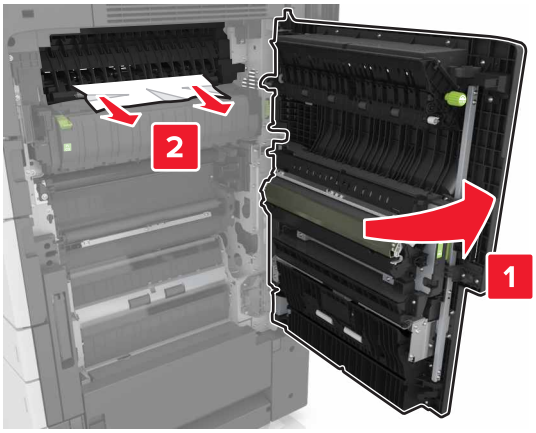

Note:

- Accertarsi che siano stati rimossi tutti i frammenti di carta.
- Se è installato il vassoio da 3.000 fogli, farlo scorrere verso destra per aprire lo sportello.

7 Chiudere sportello C.

[X]-inceppamento pagina, premere il fermo per accedere all'area G. Lasciare carta in racc. [40y.xx]

1 Rimuovere tutta la carta dal raccoglitore del fascicolatore della cucitrice.

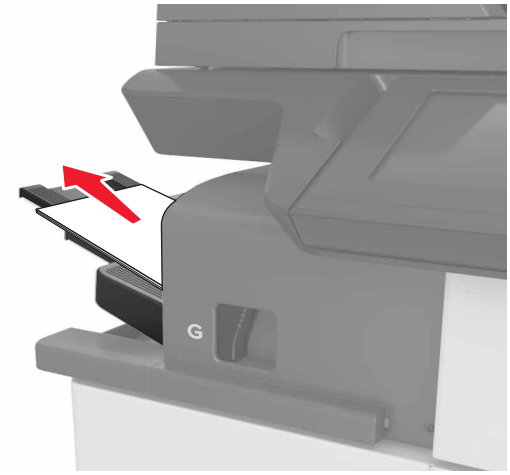

2 Premere il fermo e far scorrere il fascicolatore della cucitrice a sinistra, quindi rimuovere la carta inceppata.

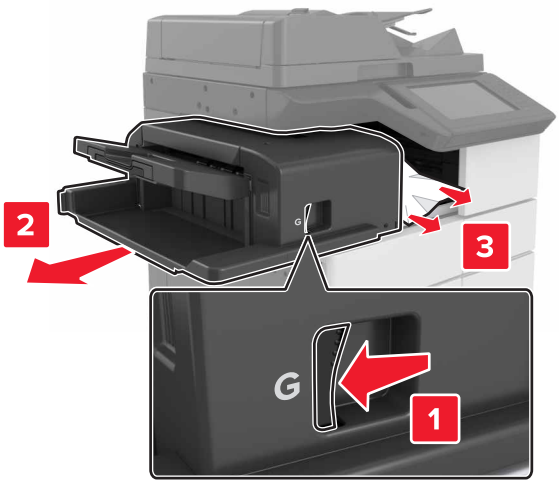

Note:

- Accertarsi che siano stati rimossi tutti i frammenti di carta.
- Se necessario, ruotare la rotella G1 verso il basso per far inserire la carta inceppata nel raccoglitore del fascicolatore, quindi rimuovere la carta.

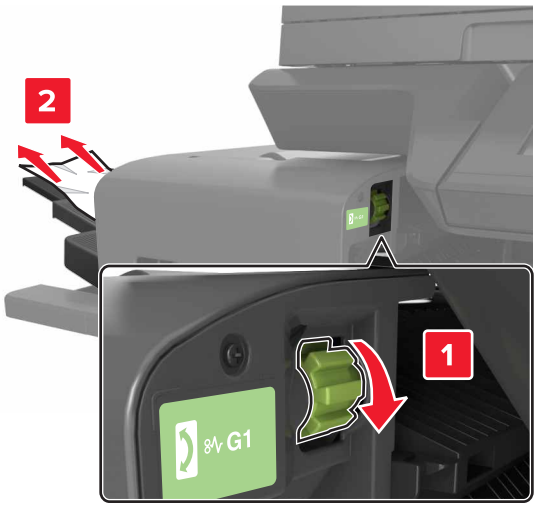

3 Far scorrere il fascicolatore di nuovo in posizione.

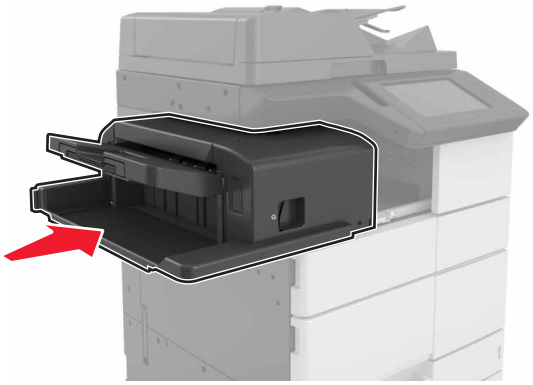

4 Aprire lo sportello C e rimuovere la carta inceppata.

ATTENZIONE - SUPERFICIE CALDA: L'area interna della stampante potrebbe surriscaldarsi. Per evitare infortuni, lasciare raffreddare la superficie prima di toccarla.

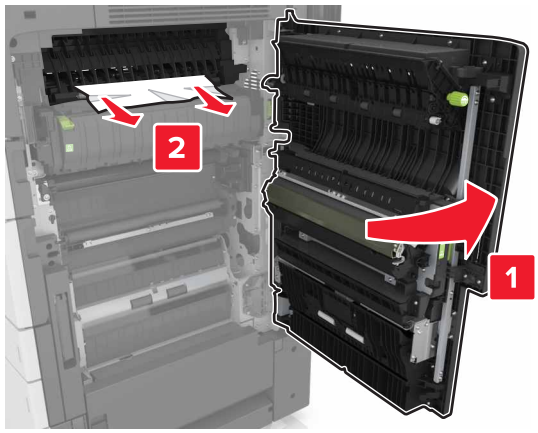

Note:

- Assicurarsi che lo sportello C non tocchi nessun cavo collegato alla stampante.
- Accertarsi che siano stati rimossi tutti i frammenti di carta.
- Se è installato il vassoio da 3000 fogli, farlo scorrere verso destra per aprire lo sportello.

5 Chiudere sportello C.

[x]-inceppamento pagina, premere il fermo per accedere all'area G e rimuovere le graffette inceppate. Lasciare carta in racc. [402.93]

1 Rimuovere tutta la carta dal raccoglitore del fascicolatore della cucitrice.

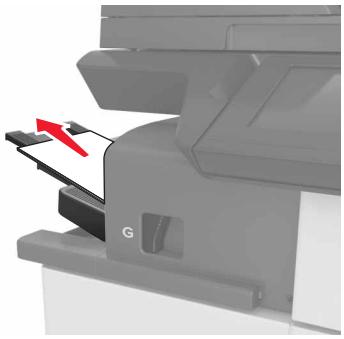

2 Premere il fermo sul fascicolatore della cucitrice, quindi far scorrere il fascicolatore a sinistra.

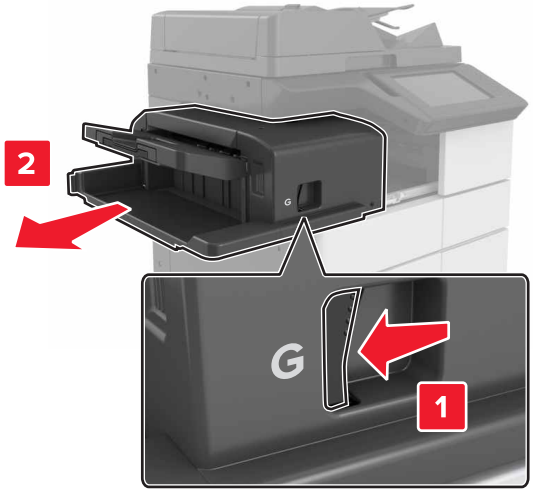

3 Rimuovere il supporto della cartuccia graffette.

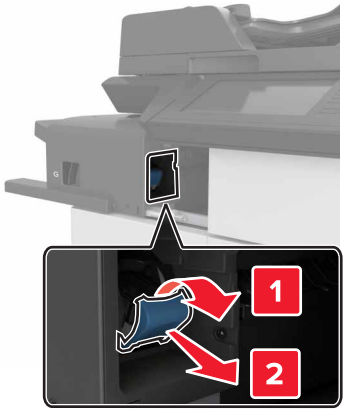

4 Utilizzare la linguetta metallica per sollevare la guida delle graffette, quindi rimuovere eventuali graffette.

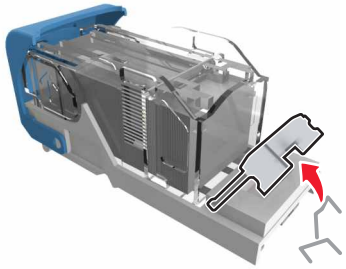

5 Premere la guida delle graffette verso il basso fino a farla *scattare* in posizione.

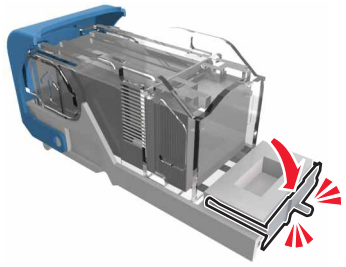

6 Premere le graffette contro la staffa di metallo.

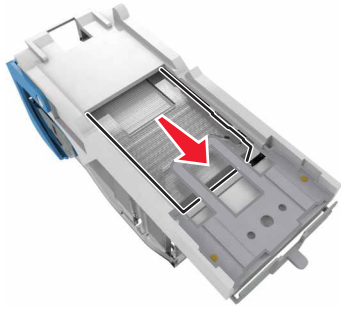

Nota: Se le graffette si trovano nella parte posteriore della cartuccia, agitare la cartuccia verso il basso per portare le graffette accanto alla staffa di metallo.

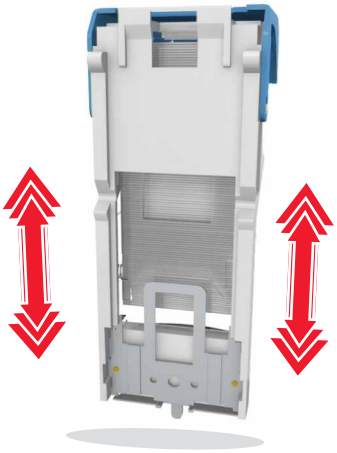

7 Spingere il supporto cartucce nel fascicolatore finché il supporto non *scatta* in posizione.

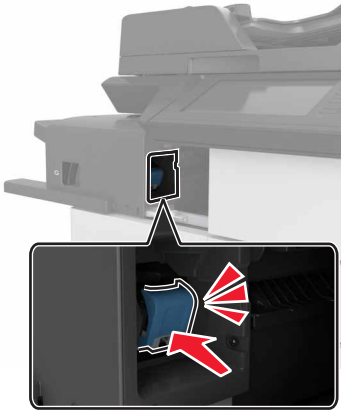

8 Far scorrere il fascicolatore di nuovo in posizione.

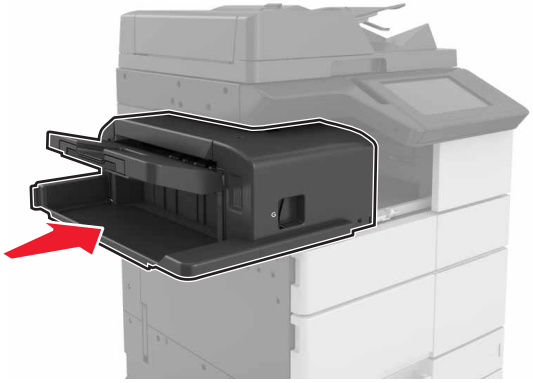

[x]-inceppamento pagina, aprire lo sportello H e ruotare la manopola H6 in senso orario. Lasciare carta in racc. [426.xx-428.xx]

Se la carta inceppata si trova sotto lo sportello G, aprire lo sportello e rimuovere la carta.

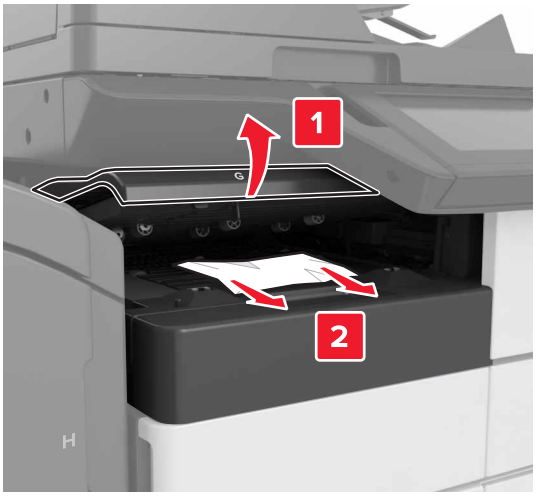

1 Aprire lo sportello J, quindi sollevare la maniglia J1.

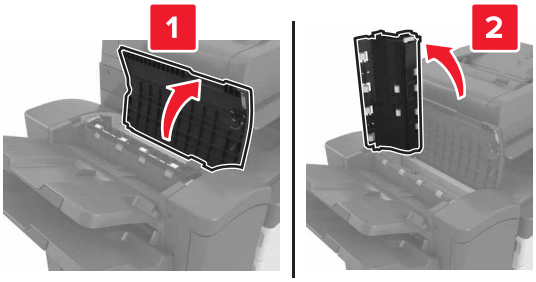

2 Aprire lo sportello H.

3 Rimuovere la carta inceppata da tutte le posizioni seguenti:

Nota: Accertarsi che siano stati rimossi tutti i frammenti di carta.

- Sportello J

Nota: Se tra i raccoglitori del fascicolatore è presente della carta inceppata, rimuoverla.

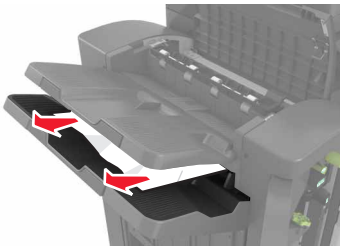

- Aree H1 e H2

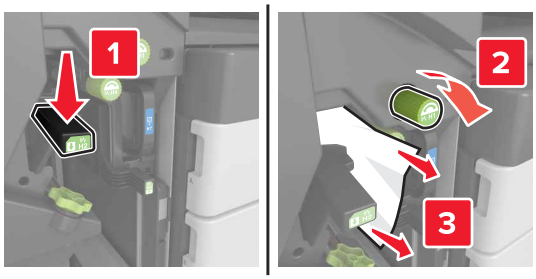

- Aree H3 e H4

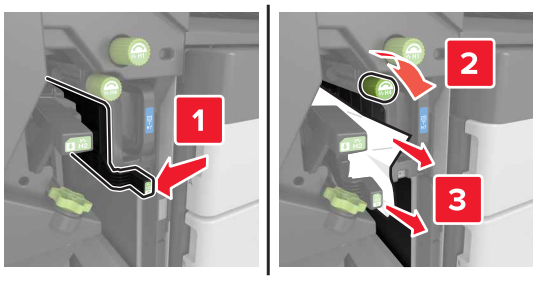

- Area H6

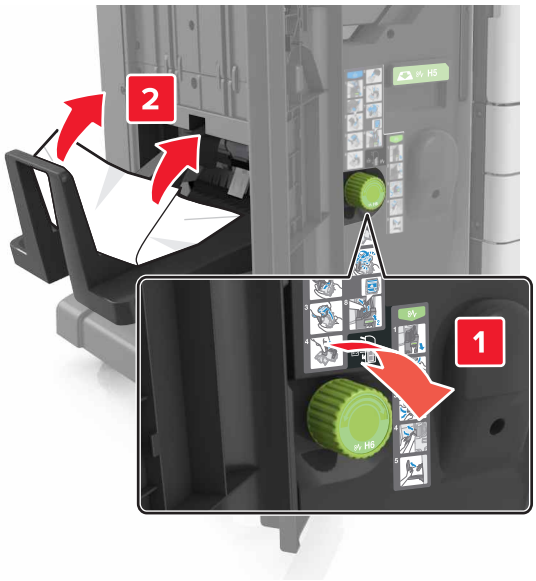

4 Utilizzando la maniglia H5, sollevare il raccoglitore per la creazione di opuscoli.

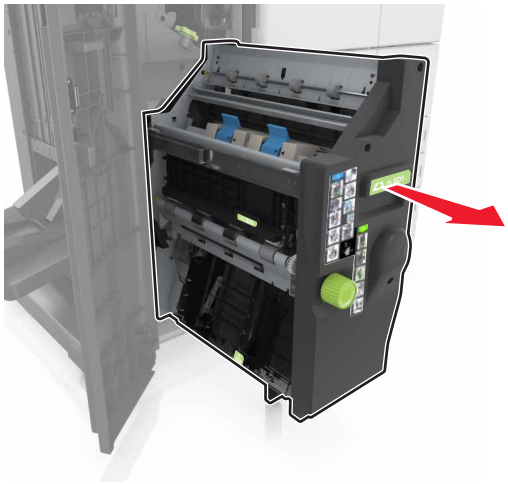

5 Rimuovere la carta inceppata da tutte le posizioni seguenti:

Nota: Accertarsi che siano stati rimossi tutti i frammenti di carta.

- Area H8

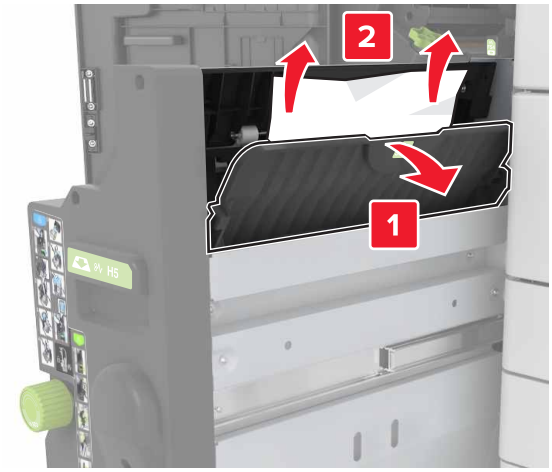

- Area H9

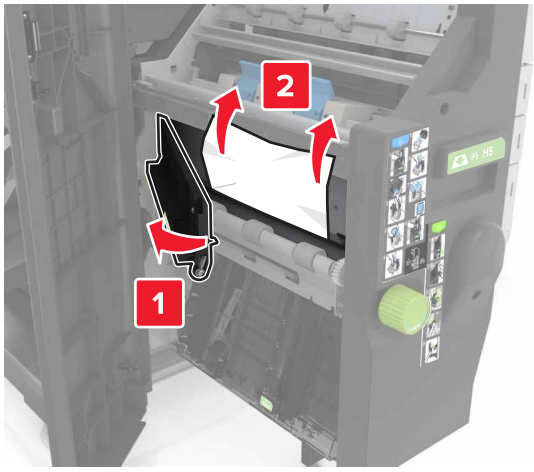

- Area H10

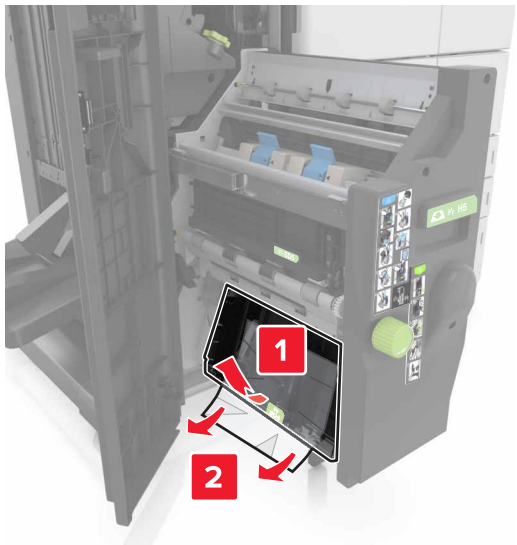

6 Spingere il raccoglitore per la creazione di opuscoli in posizione.

7 Chiudere lo sportello H.

8 Aprire lo sportello C e rimuovere la carta inceppata.

ATTENZIONE - SUPERFICIE CALDA: L'area interna della stampante potrebbe surriscaldarsi. Per evitare infortuni, lasciare raffreddare la superficie prima di toccarla.

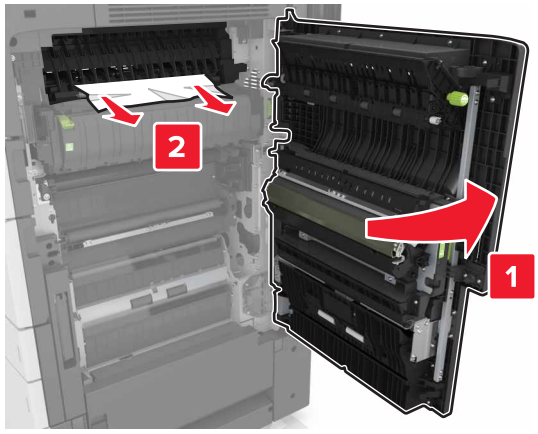

Note:

- Assicurarsi che lo sportello C non tocchi nessun cavo collegato alla stampante.
- Accertarsi che siano stati rimossi tutti i frammenti di carta.
- Se è installato il vassoio da 3000 fogli, farlo scorrere verso destra per aprire lo sportello.

9 Chiudere sportello C.

[X]-inceppamento pagina, premere il fermo nell'area E per aprire il coperchio superiore dell'ADF. [28y.xx]

1 Rimuovere dal vassoio ADF tutti i documenti originali.

2 Aprire il coperchio superiore dell'ADF in alto.

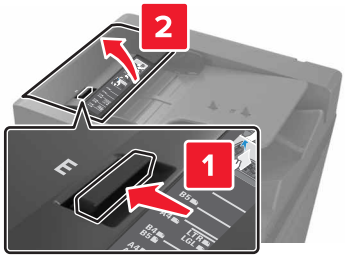

3 Rimuovere la carta inceppata.

Nota: Accertarsi che siano stati rimossi tutti i frammenti di carta.

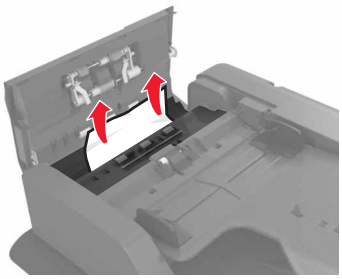

4 Chiudere il coperchio.

5 Aprire il coperchio dello scanner, quindi aprire lo sportello dell'ADF inferiore.

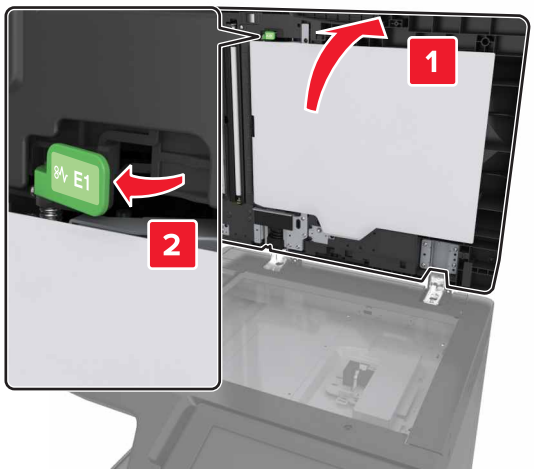

6 Rimuovere la carta inceppata.

Nota: Accertarsi che siano stati rimossi tutti i frammenti di carta.

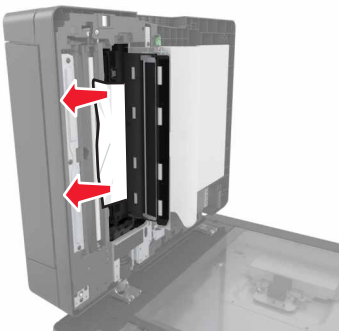

7 Chiudere lo sportello.

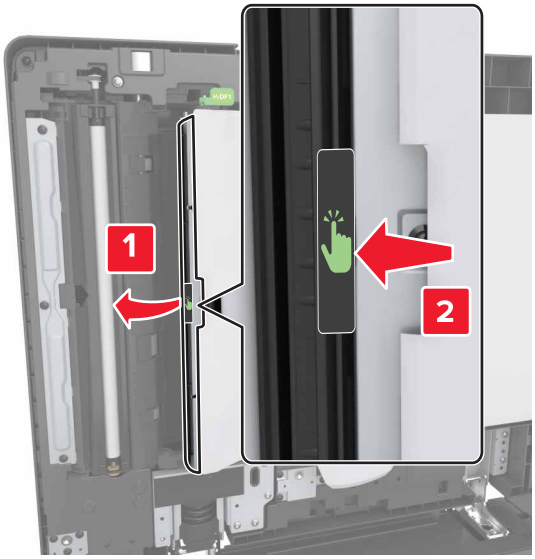

8 Chiudere il coperchio dello scanner.

Risoluzione dei problemi

Informazioni sui messaggi della stampante

[88.xy] Cartuccia in esaurimento

Potrebbe essere necessario ordinare una cartuccia di toner sostitutiva. Se necessario, dal pannello di controllo della stampante toccare **Continua** per annullare il messaggio e continuare la stampa.

[88.xy] Cartuccia quasi esaurita

Se necessario, dal pannello di controllo della stampante toccare **Continua** per annullare il messaggio e continuare la stampa.

[88.xy] Cartuccia in esaurimento

Potrebbe essere necessario sostituire in tempi brevi la cartuccia di toner. Per ulteriori informazioni, vedere "Sostituzione della cartuccia di toner" a pagina 220.

Se necessario, dal pannello di controllo toccare **Continua** per annullare il messaggio e continuare la stampa.

Cambia [origine carta] in [stringa personalizzata] caric. [orientamento]

Provare una o più delle soluzioni seguenti:

- Caricare carta del tipo e del formato corretti nel vassoio, specificare il tipo e il formato della carta nel menu Carta sul pannello di controllo della stampante, quindi toccare **Cambio carta completato**.
- Toccare **Usa corrente [origine carta]** per utilizzare il formato e il tipo di carta disponibili nel vassoio.
- Toccare **Ripristina raccoglitore attivo** per ripristinare il raccoglitore attivo per un insieme di raccoglitori collegati.
- Annulla processo di stampa.

Cambia [origine carta] in [nome tipo personalizzato] caric. [orientamento]

Provare una o più delle soluzioni seguenti

- Caricare carta del tipo e del formato corretto nel vassoio o nell'alimentatore, specificare il tipo e il formato della carta nel menu Carta sul pannello di controllo della stampante, quindi toccare **Cambio carta completato**.
- Toccare **Ripristina raccoglitore attivo** per ripristinare il raccoglitore attivo per un insieme di raccoglitori collegati.
- Annullare il processo di stampa.

Cambia [origine carta] in [formato carta] caric. [orientamento]

Provare una o più delle soluzioni seguenti:

- Caricare carta del tipo e del formato corretti nel vassoio o nell'alimentatore, specificare il tipo e il formato della carta nel menu Carta sul pannello di controllo della stampante, quindi toccare **Cambio carta completato**.
- Toccare **Usa corrente [origine carta]** per utilizzare il formato e il tipo di carta disponibili nel vassoio o nell'alimentatore corrente.
- Toccare **Ripristina raccoglitore attivo** per ripristinare il raccoglitore attivo per un insieme di raccoglitori collegati.
- Annulla processo di stampa.

Cambia [origine carta] in [tipo carta] [formato carta] caric. [orientamento]

Provare una o più delle soluzioni seguenti:

- Caricare carta del tipo e del formato corretti nel vassoio o nell'alimentatore, specificare il tipo e il formato della carta nel menu Carta sul pannello di controllo della stampante, quindi toccare **Cambio carta completato**.
- Toccare **Usa corrente [origine carta]** per utilizzare il formato e il tipo di carta disponibili nel vassoio.
- Toccare **Ripristina raccoglitore attivo** per ripristinare il raccoglitore attivo per un insieme di raccoglitori collegati.
- Annulla processo di stampa.

Chiudere sportello [x]

Chiudere lo sportello specificato.

[39] Pagina complessa, alcuni dati potrebbero non essere stati stampati

Provare una o più delle soluzioni seguenti:

- Dal pannello di controllo, toccare **Continua** per annullare il messaggio e continuare la stampa.
- Toccare **Ripristina raccoglitore attivo** per ripristinare il raccoglitore attivo per un insieme di raccoglitori collegati.
- Annulla processo di stampa.
- Installare memoria aggiuntiva nella stampante.

[57] Modifica configurazione, alcuni processi in attesa non sono stati ripristinati

I processi in attesa non vengono convalidati a causa delle seguenti possibili modifiche nella stampante:

- Il firmware della stampante è stato aggiornato.
- Il vassoio per il processo di stampa è stato rimosso.
- Il processo di stampa viene inviato da un'unità flash non più collegata alla porta USB.
- Il disco fisso della stampante contiene processi di stampa che sono stati memorizzati quando il disco fisso era installato in un modello di stampante diverso.

Dal pannello di controllo della stampante, toccare **Continua** per annullare il messaggio.

Rilevata flash difettosa [51]

Provare una o più delle soluzioni seguenti:

- Sostituire la scheda di memoria flash difettosa.
- Dal pannello di controllo della stampante, toccare **Continua** per ignorare il messaggio e continuare la stampa.
- Annullare il processo di stampa corrente.

[62] Disco pieno

Provare una o più delle soluzioni seguenti:

- Dal pannello di controllo, toccare **Continua** per annullare il messaggio e continuare la stampa.
- Toccare **Ripristina raccoglitore attivo** per ripristinare il raccoglitore attivo per un insieme di raccoglitori collegati.
- Eliminare font, macro e altri dati memorizzati sul disco fisso della stampante.
- Installare un disco fisso con una capacità maggiore.

Disco pieno, acquisizione annullata

Provare una o più delle soluzioni seguenti:

- Per annullare il messaggio e continuare la scansione, premere **Continua**.
- Eliminare font, macro e altri dati memorizzati sul disco fisso della stampante.
- Installare un disco fisso con una capacità maggiore.

Il disco deve essere formattato per poter essere usato nella periferica

Dal pannello di controllo della stampante, toccare **Formatta disco** per formattare il disco fisso della stampante e annullare il messaggio.

Nota: La formattazione causa l'eliminazione di tutti i file memorizzati nel disco fisso della stampante.

Disco quasi pieno. Pulizia sicura dello spazio su disco.

Provare una o più delle soluzioni seguenti:

- Toccare **Continua** per annullare il messaggio e continuare a stampare.
- Eliminare tipi di carattere, macro e altri dati memorizzati sul disco fisso della stampante.
- Installare un disco rigido di maggiore capacità.

Svuotare il contenitore perforazione

Provare una o più delle soluzioni seguenti:

- Svuotare il contenitore perforazione
- Dal pannello di controllo della stampante, selezionare **Continua** per cancellare il messaggio e continuare la stampa.
- Annulla processo di stampa.

Errore di lettura dell'unità USB. Rimozione dell'unità USB.

È stata inserita una periferica USB non supportata. Rimuovere la periferica USB e inserirne una supportata.

Errore di lettura hub USB. Rimuovere hub.

È stato inserito un hub USB non supportato. Rimuovere l'hub USB, quindi installarne uno supportato.

memoria fax piena

Dal pannello di controllo della stampante, toccare **Continua** per annullare il messaggio.

partizione fax non operativa contattare l'amministratore di sistema

Provare una o più delle soluzioni seguenti:

- Dal pannello di controllo della stampante, toccare **Continua** per annullare il messaggio.
- Spegnere la stampante, quindi riaccenderla. Se il messaggio viene visualizzato di nuovo, contattare un tecnico del supporto di sistema.

server fax 'Formato' non impostato. contattare l'amministratore di sistema

Provare una o più delle soluzioni seguenti:

- Dal pannello di controllo della stampante, toccare **Continua** per annullare il messaggio.
- Completare l'Impostazione server fax. Se il messaggio viene visualizzato di nuovo, contattare un tecnico del supporto di sistema.

Nome stazione fax non impostato. contattare l'amministratore di sistema

Provare con una delle seguenti operazioni:

- Dal pannello di controllo della stampante, toccare **Continua** per annullare il messaggio.
- Completare l'Impostazione fax analogico. Se il messaggio compare di nuovo dopo aver completato l'impostazione, contattare un tecnico del supporto di sistema.

Numero stazione fax non impostato. contattare l'amministratore di sistema

Provare una o più delle soluzioni seguenti:

- Dal pannello di controllo della stampante, toccare **Continua** per annullare il messaggio.
- Completare l'Impostazione fax analogico. Se il messaggio compare di nuovo dopo aver completato l'impostazione, contattare un tecnico del supporto di sistema.

[34] Formato carta non corretto, aprire [origine carta]

Provare una o più delle soluzioni seguenti:

- Caricare carta del tipo e del formato corretti nel vassoio e nell'alimentatore, quindi specificare il tipo e il formato della carta nel menu Carta sul pannello di controllo.
- Accertarsi che il tipo e il formato della carta siano specificati nelle impostazioni delle finestre di dialogo Stampa o Proprietà di stampa.
- Controllare le guide della larghezza e della lunghezza e assicurarsi che la carta sia caricata correttamente nel vassoio o alimentatore.
- Dal pannello di controllo, toccare **Continua** per annullare il messaggio e stampare utilizzando un vassoio diverso.
- Toccare **Ripristina raccoglitore attivo** per ripristinare il raccoglitore attivo per un insieme di raccoglitori collegati.
- Annulla processo di stampa.

Inserire contenitore perforazione

Inserire il contenitore perforazione nel fascicolatore, quindi toccare **Continua** per annullare il messaggio.

Inserire vassoio [x]

Provare una o più delle soluzioni seguenti:

- Inserire il vassoio specificato nella stampante.
- Annullare il processo di stampa.
- Ripristinare il raccoglitore attivo per un set di raccoglitori collegati selezionando **Ripristina raccoglitore attivo** nel pannello di controllo della stampante.

Memoria insufficiente per operazione di deframmentazione memoria flash [37]

Provare una o più delle soluzioni seguenti:

- Dal pannello di controllo della stampante, toccare **Continua** per interrompere la deframmentazione e continuare la stampa.
- Eliminare font, macro e altri dati dalla memoria della stampante.
- Installare memoria aggiuntiva nella stampante.

Memoria insufficiente per fascicolare processo [37]

Provare una o più delle soluzioni seguenti:

- Dal pannello di controllo della stampante, toccare **Continua** per stampare la parte del processo già memorizzata e iniziare la fascicolazione della parte restante del processo di stampa.
- Annullare il processo di stampa corrente.

Memoria insufficiente per funzione Salva risorse [35]

Installare memoria aggiuntiva nella stampante o toccare **Continua** per disattivare Salva risorse, annullare il messaggio e continuare la stampa.

[37] Memoria insufficiente, eliminati alcuni processi in attesa

Dal pannello di controllo della stampante, toccare **Continua** per annullare il messaggio.

[37] Memoria insufficiente, alcuni processi in attesa non verranno ripristinati

Provare una o più delle soluzioni seguenti:

- Dal pannello di controllo della stampante, toccare **Continua** per annullare il messaggio.
- Eliminare altri eventuali processi in attesa per liberare memoria aggiuntiva nella stampante.

Spazio insufficiente tra le risme di carta nel vassoio 3

Spostare le risme di carta, quindi toccare **Continua** sul pannello di controllo per cancellare il messaggio e continuare la stampa.

Caricare [origine carta] con [stringa personalizzata] [orientamento carta]

Provare una o più delle soluzioni seguenti:

- Caricare il vassoio o l'alimentatore con il formato e il tipo di carta corretti, quindi toccare **Caricamento carta completato** sul pannello di controllo.
- Toccare **Ripristina raccoglitore attivo** per ripristinare il raccoglitore attivo per un insieme di raccoglitori collegati.
- Annullare il processo corrente.

Caricare [origine carta] con [nome tipo personalizzato] [orientamento carta]

Provare una o più delle soluzioni seguenti:

- Caricare il vassoio o l'alimentatore con il formato e il tipo di carta corretti, quindi toccare **Caricamento carta completato** sul pannello di controllo.
- Toccare **Ripristina raccoglitore attivo** per ripristinare il raccoglitore attivo per un insieme di raccoglitori collegati.
- Annulla processo di stampa.

Caricare [origine carta] con [formato carta] [orientamento carta]

Provare una o più delle soluzioni seguenti:

- Caricare il vassoio o l'alimentatore con il formato carta corretto, quindi toccare **Caricamento carta completato** sul pannello di controllo.
- Toccare **Ripristina raccoglitore attivo** per ripristinare il raccoglitore attivo per un insieme di raccoglitori collegati.
- Annullare il processo corrente.

Caricare [origine carta] con [tipo carta] [formato carta] [orientamento carta]

Provare una o più delle soluzioni seguenti:

- Caricare il vassoio o l'alimentatore specificato con il formato e il tipo di carta corretti, quindi toccare **Caricamento carta completato** sul pannello di controllo.
- Toccare **Ripristina raccoglitore attivo** per ripristinare il raccoglitore attivo per un insieme di raccoglitori collegati.
- Annullare il processo corrente.

Caricare l'alimentatore multiuso con [stringa personalizzata] [orientamento carta]

Provare una o più delle soluzioni seguenti:

- Selezionare l'alimentatore con il formato e il tipo di carta corretti.
- Dal pannello di controllo, toccare una delle opzioni seguenti:
  - **Richiedi ciascuna pagina, carta caricata** o **Non richiedere, carta caricata** - Per annullare il messaggio e continuare la stampa.
  - **Selezione automatica carta** - Per utilizzare la carta caricata nel vassoio.
  - **Ripristina raccoglitore attivo**- Per ripristinare il raccoglitore attivo per un insieme di raccoglitori collegati.
- Annulla processo di stampa.

Caricare l'alimentatore multiuso con [nome tipo personalizzato] [orientamento carta]

Provare una o più delle soluzioni seguenti:

- Selezionare l'alimentatore con il formato e il tipo di carta corretti.
- Dal pannello di controllo, toccare una delle opzioni seguenti:
  - **Richiedi ciascuna pagina, carta caricata** o **Non richiedere, carta caricata** - Per annullare il messaggio e continuare la stampa.
  - **Selezione automatica carta** - Per utilizzare la carta caricata nel vassoio.
  - **Ripristina raccoglitore attivo**- Per ripristinare il raccoglitore attivo per un insieme di raccoglitori collegati.
- Annulla processo di stampa.

Caricare l'alimentatore multiuso con [formato carta] [orientamento carta]

Provare una o più delle soluzioni seguenti:

- Caricare l'alimentatore con carta del formato corretto.
- Dal pannello di controllo, toccare una delle opzioni seguenti:
  - **Richiedi ciascuna pagina, carta caricata** o **Non richiedere, carta caricata** - Per annullare il messaggio e continuare la stampa.
  - **Selezione automatica carta** - Per utilizzare la carta caricata nel vassoio.
  - **Ripristina raccoglitore attivo**- Per ripristinare il raccoglitore attivo per un insieme di raccoglitori collegati.
- Annulla processo di stampa.

Caricare l'alimentatore multiuso con [tipo carta] [formato carta] [orientamento carta]

Provare una o più delle soluzioni seguenti:

- Selezionare l'alimentatore con il formato e il tipo di carta corretti.
- Dal pannello di controllo, toccare una delle opzioni seguenti:
  - **Richiedi ciascuna pagina, carta caricata** o **Non richiedere, carta caricata** - Per annullare il messaggio e continuare la stampa.
  - **Selezione automatica carta** - Per utilizzare la carta caricata nel vassoio.
  - **Ripristina raccoglitore attivo**- Per ripristinare il raccoglitore attivo per un insieme di raccoglitori collegati.
- Annulla processo di stampa.

Caricare graffette

Provare una o più delle soluzioni seguenti:

- Sostituire o inserire la cartuccia graffette nel fascicolatore.

  Per istruzioni sull'inserimento o la sostituzione di una cartuccia graffette nel fascicolatore, toccare **Altre informazioni** sul pannello di controllo della stampante.
- Dal pannello di controllo della stampante, toccare **Continua** per annullare il messaggio e continuare la stampa.
- Dal pannello di controllo della stampante, toccare **Annulla processo** per annullare il processo di stampa.

Caricare graffette [G11, G12]

Provare una o più delle soluzioni seguenti:

- Sostituire o inserire la cartuccia graffette nel fascicolatore.

  Per istruzioni sulla sostituzione o l'inserimento della cartuccia graffette nel fascicolatore, toccare **Ulteriori informazioni** sul pannello di controllo.
- Dal pannello di controllo, toccare **Continua** per annullare il messaggio e continuare la stampa.
- Annulla processo di stampa.

[x] kit manutenzione in esaurimento [80.xy]

Potrebbe essere necessario sostituire in tempi brevi il kit di manutenzione. Per ulteriori informazioni, visitare il sito Web di Lexmark all'indirizzo **http://support.lexmark.com** o contattare il rappresentante del servizio clienti, riportando il messaggio.

Se necessario, toccare **Continua** per annullare il messaggio e continuare a stampare.

Memoria piena [38]

Provare una o più delle soluzioni seguenti:

- Dal pannello di controllo, toccare **Annulla processo** per annullare il messaggio.
- Toccare **Ripristina raccoglitore attivo** per ripristinare il raccoglitore attivo per un insieme di raccoglitori collegati.
- Installare memoria aggiuntiva nella stampante.

memoria piena, impossibile stampare fax

Dal pannello di controllo della stampante, toccare **Continua** per eliminare il messaggio senza stampare. Verrà effettuato il tentativo di stampare i fax in attesa dopo che la stampante è stata riavviata.

Memoria piena, impossibile inviare fax

1. Nel pannello di controllo della stampante, toccare **Continua** per eliminare il messaggio e annullare processo fax.
2. Provare una o più delle soluzioni seguenti:
   - Ridurre la risoluzione del fax, quindi inviare nuovamente il processo fax.
   - Ridurre il numero di pagine nel fax e provare a inviare nuovamente il processo fax.

nessuna linea telefonica analogica collegata al modem, fax disabilitato

Collegare la stampante a una linea telefonica analogica.

Errore software di rete [x] [54]

Provare una o più delle soluzioni seguenti

- Dal pannello di controllo della stampante, toccare **Continua** per continuare la stampa.
- Spegnere la stampante, attendere 10 secondi e riaccenderla.
- Aggiornare il firmware di rete nella stampante o nel server di stampa. Per ulteriori informazioni, consultare il sito Web del supporto Lexmark all'indirizzo **http://support.lexmark.com**.

[52] Spazio libero insufficiente nella memoria flash per le risorse

Provare una o più delle soluzioni seguenti:

- Dal pannello di controllo, toccare **Continua** per annullare il messaggio e continuare la stampa.
- Toccare **Ripristina raccoglitore attivo** per ripristinare il raccoglitore attivo per un insieme di raccoglitori collegati.
- Eliminare i font, le macro e gli altri dati contenuti nella memoria flash.
- Installare una scheda di memoria flash con capacità maggiore.

Nota: le macro e i font scaricati e non precedentemente memorizzati nella memoria flash vengono eliminati.

Aprire lo sportello H e rimuovere la carta da sotto l'area H10

Rimuovere la carta dall'area specificata.

Richiesta modifica carta

Provare una o più delle soluzioni seguenti:

- Toccare **Usa materiali di consumo correnti** per annullare il messaggio e continuare a stampare.
- Annullare il processo di stampa corrente.

[56] Porta parallela [x] disabilitata

Provare una o più delle soluzioni seguenti:

- Dal pannello di controllo della stampante, toccare **Continua** per annullare il messaggio.
- Abilitare la porta parallela. Sul pannello di controllo della stampante, visualizzare:

  Rete/Porte > **Parallela [x]** > **Buffer parallela** > **Automatico**

Nota: Tutti i dati ricevuti tramite la porta parallela vengono eliminati.

Fotoconduttore quasi in esaurimento [84.xy]

Potrebbe essere necessario ordinare un fotoconduttore sostitutivo. Se necessario, dal pannello di controllo selezionare **Continua** per annullare il messaggio e continuare la stampa.

Fotoconduttore in esaurimento [84.xy]

Potrebbe essere necessario sostituire l'unità fotoconduttore in tempi brevi. Per ulteriori informazioni, vedere "Sostituzione di un'unità fotoconduttore" a pagina 212.

Se necessario, dal pannello di controllo toccare **Continua** per annullare il messaggio e continuare la stampa.

È stato necessario riavviare la stampante. L´ultimo processo potrebbe essere incompleto.

Dal pannello di controllo della stampante, toccare **Continua** per annullare il messaggio e continuare la stampa.

Per ulteriori informazioni, vedere **http://support.lexmark.com** oppure contattare l'assistenza clienti.

[31.xy] Reinstallare cartuccia mancante o che non risponde

Provare una o più delle soluzioni seguenti:

- Verificare se la cartuccia di toner risulta mancante. Se non è presente, installare la cartuccia di toner.

  Per informazioni sull'installazione della cartuccia, vedere la sezione "Sostituzione dei materiali di consumo" della *Guida per l'utente*.
- Se la cartuccia di toner è installata, rimuovere la cartuccia di toner che non risponde e reinstallarla.

  Nota: Se il messaggio viene visualizzato dopo aver reinstallato il materiale di consumo, la cartuccia è difettosa. Sostituire la cartuccia di toner.

Reinstallare l'unità fotoconduttore mancante o che non risponde [31.xy]

Provare una o più delle soluzioni seguenti:

- Se l'unità fotoconduttore è mancante, installarla. Per ulteriori informazioni, vedere "Sostituzione di un'unità fotoconduttore" a pagina 212.
- Se l'unità fotoconduttore è installata, rimuoverla e reinstallarla.

  Nota: Se il messaggio viene visualizzato dopo aver reinstallato il materiale di consumo, sostituire l'unità fotoconduttore difettosa.

[61] Rimuovere disco difettoso

Rimuovere e sostituire il disco fisso difettoso nella stampante.

Rimuovere materiale di imballaggio, [nome area]

Rimuovere l'eventuale materiale di imballaggio residuo dalla posizione specificata.

Rimuovere il materiale di imballaggio, aprire lo sportello C, rimuovere i morsetti di metallo e tutte le viti dalla protezione dello scanner

Aprire lo sportello C e il coperchio dello scanner, quindi rimuovere eventuale materiale di imballaggio restante.

Nota: Assicurarsi che lo sportello C non tocchi il cavo collegato alla stampante.

Rimuovere carta da tutti i vassoi

Rimuovere la carta da tutti i raccoglitori. La stampante rileva automaticamente la rimozione della carta e riprende la stampa.

Se la rimozione della carta non annulla il messaggio, toccare **Continua**.

Rimuovere carta da raccoglitore [x]

Rimuovere la carta dal raccoglitore specificato. La stampante rileva automaticamente la rimozione della carta e riprende la stampa.

Se il messaggio non viene annullato dopo aver rimosso la carta, toccare **Continua**.

Rimuovere carta da [linked set bin name]

Rimuovere la carta dal raccoglitore specificato. La stampante rileva automaticamente la rimozione della carta e riprende la stampa.

Se la rimozione della carta non annulla il messaggio, toccare **Continua**.

rimuovere carta da raccoglitore uscita standard

Rimuovere la risma di carta dal raccoglitore standard.

Sostituzione di tutti gli originali in caso di riavvio processo

Provare una o più delle soluzioni indicate di seguito:

- Toccare **Annulla processo** per cancellare il messaggio e annullare il processo di scansione.
- Toccare **Esegui scansione da ADF** per continuare la scansione dall'ADF subito dopo l'ultimo processo di scansione eseguito correttamente.
- Toccare **Esegui scansione da piano** per continuare la scansione dallo scanner subito dopo l'ultimo processo di scansione eseguito correttamente.
- Toccare **Termina processo senza ulteriore scansione** per completare l'ultimo processo di scansione eseguito correttamente.
- Toccare **Riavvia processo** per riavviare il processo di scansione con le stesse impostazioni del processo di scansione precedente.

[88.xy] Sostituire la cartuccia, pagine restanti stimate 0

Per annullare il messaggio e continuare la stampa, sostituire la cartuccia di toner. Per ulteriori informazioni, vedere il foglio di istruzioni in dotazione con il materiale di consumo o la sezione "Sostituzione dei materiali di consumo" della *Guida per l'utente*.

Nota: se non si dispone di una cartuccia sostitutiva, vedere la sezione "Richiesta di materiali di consumo" nella *Guida per l'utente* o visitare il sito Web **www.lexmark.com**.

Sostituire cartuccia, regione stampante non corrispondente [42.xy]

Installare una cartuccia di stampa che corrisponde al numero della regione della stampante. *x* indica il valore della regione della stampante. *y* indica il valore della regione della cartuccia. x e y possono presentare i seguenti valori:

Regioni per stampante e cartuccia di toner

Numero regione	Regione
0	Globale
1	Stati Uniti, Canada
2	Area Economica Europea (AEE), Svizzera
3	Asia Pacifico, Australia, Nuova Zelanda
4	America Latina
5	Africa, Medio Oriente, resto dell'Europa
9	Non valido

Note:

- I valori x e y rappresentano .**xy** nel codice di errore visualizzato sul pannello di controllo della stampante.
- Per continuare con la stampa, è necessario che i valori x e y corrispondano.

Sostituisci orig. incepp. in caso di riavvio processo

Provare una o più delle soluzioni indicate di seguito:

- Toccare **Annulla processo** per cancellare il messaggio e annullare il processo di scansione.
- Toccare **Esegui scansione da ADF** per continuare la scansione dall'ADF subito dopo l'ultimo processo di scansione eseguito correttamente.
- Toccare **Esegui scansione da piano** per continuare la scansione dallo scanner subito dopo l'ultimo processo di scansione eseguito correttamente.
- Toccare **Termina processo senza ulteriore scansione** per completare l'ultimo processo di scansione eseguito correttamente.
- Toccare **Riavvia processo** per riavviare il processo di scansione con le stesse impostazioni del processo di scansione precedente.

Sostituire kit manutenzione [x], pagine restanti stimate 0 [80.xy]

La stampante è programmata per la manutenzione. Per ulteriori informazioni, visitare il sito Web di Lexmark all'indirizzo **http://support.lexmark.com** o contattare il rappresentante del servizio clienti, riportando il messaggio.

Sostituire unità fotoconduttore mancante [31.xy]

Per annullare il messaggio, installare l'unità fotoconduttore mancante. Per ulteriori informazioni, vedere "Sostituzione di un'unità fotoconduttore" a pagina 212.

Sostituire contenitore toner di scarto mancante [82.xy]

Per annullare il messaggio, installare il contenitore toner di scarto mancante indicato. Per ulteriori informazioni, vedere il foglio di istruzioni in dotazione con il materiale di consumo.

Sostituire cartuccia mancante [31.xy]

Per annullare il messaggio, installare la cartuccia mancante. Per ulteriori informazioni, vedere "Sostituzione della cartuccia di toner" a pagina 220.

Sostituire i rulli di prelievo carta in [origine carta], utilizzare i componenti e le istruzioni nel vano del vassoio 1 o 2 [80]

Provare una o più delle soluzioni seguenti:

- Sostituire i rulli di prelievo carta, quindi toccare **Rulli sostituiti** sul pannello di controllo per annullare il messaggio e continuare la stampa.
- Toccare **Continua e sostituisci in un secondo momento (gli inceppamenti possono ancora verificarsi)** per ignorare il messaggio e continuare la stampa.

Sostituire unità fotoconduttore, 0 pagine rimanenti [84.XY]

Per annullare il messaggio e continuare la stampa, sostituire l'unità fotoconduttore. Per ulteriori informazioni, consultare il foglio di istruzioni in dotazione con il materiale di consumo oppure vedere "Sostituzione di un'unità fotoconduttore" a pagina 212.

Nota: Se non si dispone di un'unità fotoconduttore sostitutiva, consultare "Richiesta di materiali di consumo" a pagina 210 o visitare il sito Web **www.lexmark.com**.

Sostituire cartuccia non supportata [32.xy]

Rimuovere la cartuccia di toner e installarne una supportata per cancellare il messaggio e continuare la stampa. Per ulteriori informazioni, vedere il foglio di istruzioni in dotazione con il materiale di consumo o la sezione "Sostituzione dei materiali di consumo" della *Guida per l'utente*.

Nota: se non si dispone di una cartuccia sostitutiva, vedere la sezione "Richiesta di materiali di consumo" nella *Guida per l'utente* o visitare il sito Web **www.lexmark.com**.

Sostituire fotoconduttore non supportato [32.xy]

Per annullare il messaggio e continuare la stampa, rimuovere l'unità fotoconduttore e installarne una supportata. Per ulteriori informazioni, consultare il foglio di istruzioni in dotazione con il materiale di consumo oppure vedere "Sostituzione di un'unità fotoconduttore" a pagina 212.

Nota: Se non si dispone di un'unità fotoconduttore sostitutiva, consultare "Richiesta di materiali di consumo" a pagina 210 o visitare il sito Web **www.lexmark.com**.

Sostituire contenitore toner di scarto [82.xy]

Per annullare il messaggio, sostituire il contenitore toner di scarto.

Ripristinare processi in attesa?

Provare una o più delle soluzioni seguenti:

- Dal pannello di controllo della stampante, toccare **Ripristina** per ripristinare tutti i processi in attesa memorizzati nel disco fisso della stampante.
- Dal pannello di controllo della stampante, toccare **Non ripristinare** per non ripristinare i processi di stampa.

Scanner disattivato dall'amministratore [840.01]

Stampare senza lo scanner o contattare il responsabile dell'assistenza del sistema.

Scanner disabilitato. Contattare l'amministratore di sistema se il problema persiste. [840.02]

Provare una o più delle soluzioni seguenti:

- Toccare **Continuare con lo scanner disattivato** per tornare alla schermata principale, quindi contattare un tecnico del supporto di sistema.
- Toccare **Riavvia e attiva scanner automaticamente** per annullare il processo.

  Nota: Questa operazione tenta di attivare lo scanner.

Inceppamento dello scanner, rimuovere originali inceppati dallo scanner [2yy.xx]

Rimuovere la carta inceppata dallo scanner.

Richiesta manutenzione scanner, usare kit ADF [80]

La stampante è programmata per la manutenzione. Per ulteriori informazioni, visitare il sito Web del supporto Lexmark all'indirizzo **http://support.lexmark.com** o contattare un rappresentante del servizio clienti, riportando il messaggio.

[80] Richiesta manutenzione scanner, usare kit ADF

Contattare il servizio di assistenza e riferire il messaggio. La stampante è programmata per la manutenzione.

[56] Porta seriale [x] disabilitata

Provare una o più delle soluzioni seguenti:

- Dal pannello di controllo della stampante, toccare **Continua** per annullare il messaggio.

  Tutti i dati ricevuti tramite la porta seriale specificata vengono eliminati.
- Verificare che Buffer seriale non sia impostato su Disabilitato.
- Dal pannello di controllo della stampante, impostare Buffer seriale su Automatico nel menu Seriale [x].

Non ripristinati alcuni processi in attesa

Dal pannello di controllo della stampante, toccare **Continua** per eliminare il processo indicato.

Nota: I processi in attesa che non vengono ripristinati restano nel disco fisso della stampante e non è possibile accedervi.

server SMTP non impostato. contattare l'amministratore di sistema

Dal pannello di controllo della stampante, toccare **Continua** per annullare il messaggio.

Nota: Se il messaggio viene visualizzato di nuovo, contattare un tecnico del supporto di sistema.

Errore software di rete standard [54]

Provare una o più delle soluzioni seguenti

- Dal pannello di controllo della stampante, toccare **Continua** per continuare la stampa.
- Spegnere la stampante, quindi riaccenderla.
- Aggiornare il firmware di rete nella stampante o nel server di stampa. Per ulteriori informazioni, visitare il sito Web del supporto Lexmark all´indirizzo **http://support.lexmark.com** o contattare l´assistenza clienti e comunicare il messaggio.

[56] Porta USB standard disabilitata

Provare una o più delle soluzioni seguenti:

- Dal pannello di controllo della stampante, toccare **Continua** per annullare il messaggio.
- Abilitare la porta USB. Sul pannello di controllo della stampante, visualizzare:

  Rete/Porte > **Buffer USB** > **Automatico**

Nota: Tutti i dati ricevuti tramite la porta USB vengono eliminati.

Materiale di consumo necessario per completare il processo

Effettuare una delle seguenti operazioni:

- Installare il materiale di consumo mancante per completare il processo.
- Annullare il processo corrente.

Periferica in Mod. prov. Alcune opz. di stampa potrebbero essere disatt. o produrre risultati imprevisti.

Dal pannello di controllo, toccare **Continua** per annullare il messaggio e continuare la stampa.

[58] Troppe opzioni flash installate

Provare una o più delle soluzioni seguenti:

- Toccare **Continua** sul pannello di controllo per continuare la stampa.
- Rimuovere la memoria flash extra:
  1. Spegnere la stampante.
  2. Scollegare il cavo di alimentazione dalla presa elettrica.
  3. Rimuovere la memoria flash extra.
  4. Collegare il cavo di alimentazione a una presa elettrica dotata di messa a terra.
  5. Riaccendere la stampante.

[58] Troppi vassoi collegati

1. Spegnere la stampante.
2. Scollegare il cavo di alimentazione dalla presa elettrica.
3. Rimuovere i vassoi extra.
4. Collegare il cavo di alimentazione a una presa elettrica dotata di messa a terra.
5. Riaccendere la stampante.

Formato carta vassoio [x] non supportato

Caricare un formato di carta supportato.

[53] Rilevata memoria flash non formattata

Provare una o più delle soluzioni seguenti:

- Dal pannello di controllo della stampante, toccare **Continua** per interrompere la deframmentazione e continuare la stampa.
- Formattare la memoria Flash.

  Nota: se il messaggio di errore persiste, è possibile che la memoria flash sia difettosa e che debba essere sostituita.

Disco non supportato

Rimuovere il disco fisso della stampante non supportato, quindi installarne uno supportato.

Opzione non supportata slot [x] [55]

1. Spegnere la stampante.
2. Scollegare il cavo di alimentazione dalla presa elettrica.
3. Rimuovere la scheda opzionale non supportata dalla scheda del controller della stampante, quindi sostituirla con una scheda supportata.

4 Collegare il cavo di alimentazione a una presa elettrica dotata di messa a terra.

5 Riaccendere la stampante.

Contenitore toner di scarto quasi pieno [82.xy]

Potrebbe essere necessario ordinare un contenitore toner di scarto. Se necessario, dal pannello di controllo della stampante toccare **Continua** per annullare il messaggio e continuare la stampa.

Server Weblink non impostato. contattare l'amministratore di sistema

Dal pannello di controllo della stampante, toccare **Continua** per annullare il messaggio.

Nota: Se il messaggio viene visualizzato di nuovo, contattare un tecnico del supporto di sistema.

Risoluzione dei problemi della stampante

Problemi di base della stampante

La stampante non risponde

Azione	Sì	No
Passaggio 1 Verificare che la stampante sia accesa. La stampante è accesa?	Andare al passaggio 2.	Accendere la stampante.
Passaggio 2 Verificare se la stampante è in modalità sospensione o ibernazione. La stampante è in modalità sospensione o ibernazione?	Premere il pulsante Sospendi per consentire alla stampante di uscire dalla modalità sospensione o ibernazione.	Andare al passaggio 3.
Passaggio 3 Assicurarsi che un'estremità del cavo di alimentazione sia collegata alla stampante e l'altra estremità a una presa elettrica dotata di messa a terra. Il cavo di alimentazione è collegato alla stampante e a una presa elettrica dotata di messa a terra?	Andare al passaggio 4.	Collegare un'estremità del cavo di alimentazione alla stampante e l'altra estremità a una presa elettrica dotata di messa a terra.
Passaggio 4 Controllare le altre apparecchiature elettriche collegate alla presa. Le apparecchiature elettriche funzionano correttamente?	Scollegare le altre apparecchiature elettriche e accendere la stampante. Se la stampante non funziona, ricollegare le altre apparecchiature elettriche.	Andare al passaggio 5.

Azione	Sì	No
Passaggio 5 Verificare se i cavi che collegano la stampante e il computer siano inseriti nelle porte corrette. I cavi sono inseriti nelle porte corrette?	Andare al passaggio 6.	Accertarsi che: • Il simbolo sul cavo coincida con il simbolo USB sulla stampante • Alla porta Ethernet sia collegato il cavo Ethernet appropriato
Passaggio 6 Assicurarsi che la presa elettrica non sia disattivata tramite un interruttore o un commutatore. La presa elettrica è disattivata tramite un interruttore o un commutatore?	Attivare l'interruttore o reimpostare il commutatore.	Andare al passaggio 7.
Passaggio 7 Verificare se la stampante sia collegata a protettori di tensione, alimentatori di corrente continua o prolunghe. La stampante è collegata a protettori di tensione, alimentatori di corrente continua o prolunghe?	Collegare il cavo di alimentazione della stampante a una presa elettrica dotata di messa a terra.	Andare al passaggio 8.
Passaggio 8 Verificare se un'estremità del cavo della stampante sia collegato a una porta sulla stampante e l'altra estremità al computer, al server di stampa, alle opzioni o ad altre periferiche di rete. Il cavo della stampante è collegato correttamente alla stampante e al computer, al server di stampa, alle opzioni o ad altre periferiche di rete?	Andare al passaggio 9.	Collegare correttamente il cavo alla stampante e al computer, al server di stampa, alle opzioni o ad altre periferiche di rete.
Passaggio 9 Assicurarsi di installare tutte le opzioni hardware correttamente e di rimuovere tutto il materiale di imballaggio. Tutte le opzioni hardware sono installate correttamente e il materiale di imballaggio è stato rimosso?	Andare al passaggio 10.	Spegnere la stampante, rimuovere tutti i materiali di imballaggio, quindi reinstallare le opzioni hardware e accendere la stampante.
Passaggio 10 Verificare se si siano selezionate le impostazioni della porta corrette nel driver della stampante. Le impostazioni della porta sono corrette?	Andare al passaggio 11.	Utilizzare le impostazioni del driver della stampante corrette.
Passaggio 11 Controllare il driver della stampante installato. È installato il driver della stampante corretto?	Andare al passaggio 12.	Installare il driver della stampante corretto.

Azione	Sì	No
Passaggio 12 Spegnere la stampante, attendere circa 10 secondi e riaccenderla. La stampante funziona correttamente?	Il problema è stato risolto.	Contatto **contatti e customer care**.

Lo schermo della stampante è vuoto

Azione	Sì	No
Passaggio 1 Premere il pulsante Sospendi sul pannello di controllo della stampante. Il messaggio **`Pronta`** viene visualizzato sul display della stampante?	Il problema è stato risolto.	Andare al passaggio 2.
Passaggio 2 Spegnere la stampante, attendere circa 10 secondi e riaccenderla. I messaggi **`Attendere`** e **`Pronta`** vengono visualizzati sul display della stampante?	Il problema è stato risolto.	Spegnere la stampante, quindi contattare **contatti e customer care**.

Problemi relativi a hardware e opzioni interne

Impossibile rilevare l´opzione interna

Azione	Sì	No
Passaggio 1 Spegnere la stampante, attendere 10 secondi e riaccenderla. L´opzione interna funziona correttamente?	Il problema è stato risolto.	Andare al passaggio 2.
Passaggio 2 Controllare se l´opzione interna è installata correttamente nella scheda del controller. **a** Spegnere la stampante con l'interruttore e scollegare il cavo di alimentazione dalla presa elettrica. **b** Assicurarsi che l´opzione interna sia installata nel connettore appropriato nella scheda del controller. **c** Collegare il cavo di alimentazione alla stampante, quindi a una presa elettrica dotata di messa a terra, quindi accendere la stampante. L´opzione interna è installata correttamente nella scheda del controller?	Andare al passaggio 3.	Connettere l´opzione interna alla scheda del controller.
Passaggio 3 Stampare una pagina delle impostazioni dei menu e verificare se l'opzione interna è presente nell'elenco Dispositivi installati. L´opzione interna è riportata nella pagina delle impostazioni dei menu?	Andare al passaggio 4.	Reinstallare l'opzione interna.

Azione	Sì	No
Passaggio 4 **a** Verificare se l'opzione interna è selezionata. Potrebbe essere necessario aggiungere manualmente l'opzione interna nel driver per stampante per renderla disponibile per i processi di stampa. Per ulteriori informazioni, vedere "Aggiunta delle opzioni disponibili nel driver di stampa" a pagina 45. **b** Inviare nuovamente il processo di stampa. L´opzione interna funziona correttamente?	Il problema è stato risolto.	Contatto **contatti e customer care**.

Il server di stampa interno non funziona correttamente

Azione	Sì	No
Passaggio 1 Reinstallare il server di stampa interno. **a** Rimuovere e installare il server di stampa interno. Per ulteriori informazioni, vedere "Installazione di una ISP (Internal Solutions Port)" a pagina 32. **b** Stampare una pagina delle impostazioni dei menu e verificare se il server di stampa interno è presente nell'elenco delle caratteristiche installate. Il server di stampa interno è presente nell'elenco delle caratteristiche installate?	Andare al passaggio 2.	Verificare se il server di stampa interno sia supportato dalla stampante. **Nota:** un server di stampa interno di un'altra stampante potrebbe non funzionare su questa stampante.
Passaggio 2 Controllare i collegamenti dei cavi e del server di stampa interno. Utilizzare il cavo appropriato e assicurarsi che sia collegato correttamente al server di stampa interno. Il server di stampa interno funziona correttamente?	Il problema è stato risolto.	Contatto **contatti e customer care**.

La porta ISP (Internal Solutions Port) non funziona correttamente

Azione	Sì	No
Passaggio 1 Accertarsi che la porta ISP (Internal Solutions Port) sia installata. **a** Installare l'ISP. Per ulteriori informazioni, vedere "Installazione di una ISP (Internal Solutions Port)" a pagina 32. **b** Stampare una pagina delle impostazioni dei menu e verificare se l'ISP è presente nell'elenco delle caratteristiche installate. L'ISP è presente nell'elenco delle caratteristiche installate?	Andare al passaggio 2.	Verificare se sia disponibile una porta ISP supportata. **Nota:** una porta ISP di un'altra stampante potrebbe non funzionare su questa stampante.

Azione	Sì	No
Passaggio 2 Controllare i collegamenti dei cavi e della porta ISP. **a** Utilizzare il cavo appropriato e assicurarsi che sia collegato correttamente alla porta ISP. **b** Verificare se il cavo di interfaccia della soluzione ISP sia collegato correttamente alla presa della scheda del controller. **Nota:** Il cavo di interfaccia della soluzione ISP e la presa della scheda del controller sono codificati a colori. La porta ISP (Internal Solutions Port) funziona correttamente?	Il problema è stato risolto.	Contatto **contatti e customer care**.

Problemi del vassoio

Azione	Sì	No
Passaggio 1 **a** Estrarre il vassoio, quindi effettuare una delle seguenti operazioni: • Verificare la presenza di carta inceppata o non alimentata correttamente. • Verificare che gli indicatori del formato carta sulle guide della carta siano allineati agli indicatori del formato carta sul vassoio. • Se si desidera stampare su carta di formato personalizzato, accertarsi che le guide della carta siano appoggiate ai bordi della carta. • Accertarsi che la carta non superi l´indicatore di livello massimo della carta. • Accertarsi che la carta sia ben distesa nel vassoio. **b** Verificare che il vassoio si chiuda correttamente. Il vassoio funziona?	Il problema è stato risolto.	Andare al passaggio 2.
Passaggio 2 **a** Spegnere la stampante, attendere circa 10 secondi e riaccenderla. **b** Inviare nuovamente il processo di stampa. Il vassoio funziona?	Il problema è stato risolto.	Andare al passaggio 3.
Passaggio 3 Verificare se il vassoio è installato e se è riconosciuto dalla stampante. Stampare una pagina delle impostazioni dei menu e verificare se il vassoio è presente nell'elenco delle caratteristiche installate. Il vassoio è presente nella pagina delle impostazioni dei menu?	Andare al passaggio 4.	Reinstallare il vassoio. Per ulteriori informazioni, consultare la documentazione relativa all'installazione fornita con il vassoio.

Azione	Sì	No
Passaggio 4 Verificare che il vassoio sia disponibile nel driver della stampante. **Nota:** Se necessario, aggiungere manualmente il vassoio nel driver della stampante per renderlo disponibile per i processi di stampa. Per ulteriori informazioni, vedere "Aggiunta delle opzioni disponibili nel driver di stampa" a pagina 45. Il vassoio è disponibile nel driver della stampante?	Il problema è stato risolto.	Contatto **contatti e customer care**.

La scheda di interfaccia parallela/USB non funziona correttamente

Azione	Sì	No
Passaggio 1 Verificare che la scheda di interfaccia USB o parallela sia installata. **a** Installare la scheda di interfaccia USB o parallela. Per ulteriori informazioni, vedere "Installazione di una ISP (Internal Solutions Port)" a pagina 32. **b** Stampare una pagina delle impostazioni dei menu e verificare se la scheda di interfaccia USB o parallela è presente nell'elenco delle caratteristiche installate. La scheda di interfaccia USB o parallela è presente nell'elenco delle caratteristiche installate?	Andare al passaggio 2.	Verificare se sia disponibile una scheda di interfaccia USB o parallela supportata. **Nota:** una scheda di interfaccia USB o parallela di un'altra stampante potrebbe non funzionare su questa stampante.
Passaggio 2 Controllare il cavo e il collegamento della scheda di interfaccia USB o parallela. Utilizzare il cavo appropriato e assicurarsi che sia collegato correttamente alla scheda di interfaccia USB o parallela. La scheda di interfaccia USB o parallela funziona correttamente?	Il problema è stato risolto.	Contatto **contatti e customer care**.

Problemi di alimentazione della carta

Le pagine inceppate non vengono ristampate

Azione	Sì	No
Attivare Rimozione inceppam. **a** Dalla schermata iniziale, selezionare: > **Impostazioni** > **Impostazioni generali** > **Recupero stampa** **b** Dal menu Rimozione inceppam., selezionare **Attivato** o **Autom**. **c** Salvare le modifiche apportate. Le pagine vengono ristampate dopo un inceppamento?	Il problema è stato risolto.	Contatto **contatti e customer care**.

Si verificano numerosi inceppamenti carta

Azione	Sì	No
Passaggio 1 **a** Estrarre il vassoio, quindi effettuare una delle seguenti operazioni: • Accertarsi che la carta sia ben distesa nel vassoio. • Verificare che gli indicatori del formato carta sulle guide della carta siano allineati agli indicatori del formato carta sul vassoio. • Verificare che le guide della carta siano allineate rispetto ai bordi del foglio. • Accertarsi che la carta non superi l´indicatore di livello massimo della carta. • Verificare di stampare su un formato e tipo di carta consigliato. **b** Inserire il vassoio correttamente. Se la funzione di rimozione degli inceppamenti è attivata, i processi di stampa vengono rieseguiti automaticamente. Gli inceppamenti della carta si verificano ancora di frequente?	Andare al passaggio 2.	Il problema è stato risolto.
Passaggio 2 **a** Caricare una risma di carta nuova. **Nota:** La carta assorbe molta umidità. Conservare la carta nella confezione originale finché non viene usata. **b** Inviare nuovamente il processo di stampa. Gli inceppamenti della carta si verificano ancora di frequente?	Andare al passaggio 3.	Il problema è stato risolto.
Passaggio 3 **a** Rileggere i suggerimenti su come evitare gli inceppamenti. Per ulteriori informazioni, vedere "Come evitare gli inceppamenti" a pagina 241. **b** Seguire i consigli, quindi inviare nuovamente il processo di stampa. Gli inceppamenti della carta si verificano ancora di frequente?	Contatto **contatti e customer care**.	Il problema è stato risolto.

Il messaggio Inceppamento carta resta visualizzato anche dopo l'eliminazione dell'inceppamento

Azione	Sì	No
Controllare l'intero percorso carta per verificare la presenza di carta inceppata. **a** Rimuovere l'eventuale carta inceppata. **b** Dal pannello di controllo della stampante, toccare **Continua** per annullare il messaggio. Il messaggio che indica l'inceppamento della carta viene ancora visualizzato?	Contatto **contatti e customer care**.	Il problema è stato risolto.

Risoluzione dei problemi di stampa

Problemi di stampa

I processi riservati e altri processi in attesa non vengono stampati

Nota: I processi di stampa di tipo Riservato, Verifica, Posponi e Ripeti possono essere eliminati se la memoria della stampante deve essere liberata per elaborare altri processi in attesa.

Azione	Sì	No
Passaggio 1 Aprire la cartella dei processi in attesa sul display della stampante e verificare che il processo di stampa sia presente. Il processo di stampa è presente nella cartella dei processi in attesa?	Andare al passaggio 2.	Selezionare una delle opzioni di Stampa e mantieni e inviare nuovamente il processo di stampa. Per ulteriori informazioni, vedere "Stampa di processi in attesa" a pagina 73.
Passaggio 2 Il processo di stampa potrebbe contenere un errore di formattazione o dati non validi. • Eliminare il processo di stampa, quindi inviarlo di nuovo. • Per i file PDF, generare un nuovo PDF e ristamparlo. Se si sta eseguendo la stampa da Internet, la stampante potrebbe leggere più titoli di processi come duplicati ed eliminare tutti i processi tranne il primo. **Per gli utenti Windows** **a** Aprire la cartella Proprietà di stampa. **b** Dalla finestra di dialogo Stampa e mantieni, selezionare la casella di controllo ¨Mantieni duplicati documenti¨. **c** Immettere un codice PIN. **Per gli utenti Macintosh** Salvare ogni processo di stampa, assegnando a ciascuno un nome diverso, quindi inviare i singoli processi alla stampante. Il processo di stampa viene stampato?	Il problema è stato risolto.	Andare al passaggio 3.
Passaggio 3 Eliminare alcuni processi in attesa per liberare memoria aggiuntiva nella stampante. Il processo di stampa viene stampato?	Il problema è stato risolto.	Installare memoria aggiuntiva nella stampante.

Le buste si incollano durante la stampa

Azione	Sì	No
a Utilizzare buste conservate in un ambiente asciutto. **Nota:** la stampa su buste con un alto tasso di umidità può sigillare le buste. **b** Inviare nuovamente il processo di stampa. Le buste si incollano durante la stampa?	Contatto **contatti e customer care**.	Il problema è stato risolto.

Viene visualizzato un messaggio di errore relativo alla lettura dell'unità flash

Azione	Sì	No
Passaggio 1 Controllare se l'unità flash è inserita nella porta USB anteriore. **Nota:** L'unità flash non funziona se è inserita nella porta USB posteriore. L'unità flash è inserita nella porta USB anteriore?	Andare al passaggio 2.	Inserire l'unità flash USB nella porta USB anteriore.
Passaggio 2 Controllare se la spia luminosa sul pannello di controllo della stampante lampeggia in verde. **Nota:** Una spia verde lampeggiante indica che la stampante è occupata. La spia luminosa lampeggia in verde?	Attendere che la stampante sia pronta, quindi visualizzare l'elenco dei processi in attesa e stampare i documenti.	Andare al passaggio 3.
Passaggio 3 **a** Controllare se è presente un messaggio di errore sul display. **b** Cancellare il messaggio. Il messaggio di errore viene ancora visualizzato?	Andare al passaggio 4.	Il problema è stato risolto.
Passaggio 4 Controllare se l'unità flash è supportata. Per ulteriori informazioni sulle unità flash USB testate e approvate, vedere "Unità flash e tipi di file supportati" a pagina 72. Il messaggio di errore viene ancora visualizzato?	Andare al passaggio 5.	Il problema è stato risolto.
Passaggio 5 Verificare se la porta USB è stata disabilitata dal tecnico del supporto di sistema. Il messaggio di errore viene ancora visualizzato?	Contatto **contatti e customer care**.	Il problema è stato risolto.

Stampa di caratteri errati

Azione	Sì	No
Passaggio 1 Verificare che la stampante non si trovi in modalità Traccia esadecimale. **Nota:** Se sul display viene visualizzato il messaggio **`Pronta esadec.`**, spegnere la stampante e riaccenderla per disattivare la modalità Traccia esadecimale. La stampante è in modalità Traccia esadecimale?	Disattivare la modalità Traccia esadecimale.	Andare al passaggio 2.
Passaggio 2 **a** Dal pannello di controllo, selezionare **Rete standard** o **Rete [x]**, quindi impostare SmartSwitch PCL o SmartSwitch PS su Attivato. **b** Inviare nuovamente il processo di stampa. Vengono stampati caratteri errati?	Contatto **contatti e customer care**.	Il problema è stato risolto.

La carta o il vassoio utilizzato per la stampa del processo non è corretto

Azione	Sì	No
Passaggio 1 **a** Verificare se si sta stampando su una carta supportata dal vassoio. **b** Inviare nuovamente il processo di stampa. Il processo è stato stampato dal vassoio corretto o sulla carta corretta?	Il problema è stato risolto.	Andare al passaggio 2.
Passaggio 2 **a** Nel menu Carta del pannello di controllo della stampante, impostare il tipo e il formato carta in modo che corrispondano alla carta caricata nel vassoio. **b** Inviare nuovamente il processo di stampa. Il processo è stato stampato dal vassoio corretto o sulla carta corretta?	Il problema è stato risolto.	Andare al passaggio 3.
Passaggio 3 **a** In base al sistema operativo, aprire le Preferenze stampa o la finestra di dialogo Stampa, quindi specificare il tipo di carta. **b** Inviare nuovamente il processo di stampa. Il processo è stato stampato dal vassoio corretto o sulla carta corretta?	Il problema è stato risolto.	Andare al passaggio 4.
Passaggio 4 **a** Verificare se i vassoi non sono collegati. **b** Inviare nuovamente il processo di stampa. Il processo è stato stampato dal vassoio corretto o sulla carta corretta?	Il problema è stato risolto.	Contatto **contatti e customer care**.

I processi di grandi dimensioni non vengono fascicolati

Azione	Sì	No
Passaggio 1 **a** Nel menu Finitura del pannello di controllo della stampante, impostare Fascicola su (1,2,3) (1,2,3). **b** Inviare nuovamente il processo di stampa. Il processo è stato stampato e fascicolato correttamente?	Il problema è stato risolto.	Andare al passaggio 2.
Passaggio 2 **a** Dal software della stampante, impostare Fascicola su (1,2,3) (1,2,3). **Nota:** Se si imposta l'opzione Fascicola su (1,1,1) (2,2,2) nel software, questa impostazione ha la priorità rispetto a quella del menu Finitura. **b** Inviare nuovamente il processo di stampa. Il processo è stato stampato e fascicolato correttamente?	Il problema è stato risolto.	Andare al passaggio 3.
Passaggio 3 Semplificare il processo riducendo il numero e le dimensioni dei font, la quantità e la complessità delle immagini e il numero di pagine. Il processo è stato stampato e fascicolato correttamente?	Il problema è stato risolto.	Contatto **contatti e customer care**.

Non è possibile stampare file PDF multilingua

Azione	Sì	No
Passaggio 1 **a** Verificare se le opzioni di stampa per l'output PDF sono impostate per l'incorporazione di tutti i font. Per ulteriori informazioni, consultare la documentazione fornita con Adobe Acrobat. **b** Generare un nuovo file PDF, quindi inviare nuovamente il processo di stampa. I file vengono stampati?	Il problema è stato risolto.	Andare al passaggio 2.
Passaggio 2 **a** Aprire il documento che si desidera stampare in Adobe Acrobat. **b** Fare clic su **File** > **Stampa** > **Avanzate** > **Stampa come immagine** > **OK** > **OK** . I file vengono stampati?	Il problema è stato risolto.	Contatto **contatti e customer care**.

Il processo di stampa richiede più tempo del previsto

Azione	Sì	No
Passaggio 1 **a** Disattivare la Modalità Eco. Dal pannello di controllo, scorrere fino a: **Impostazioni** > **Impostazioni generali** > **Modalità Eco** > **Disattivato** **Nota:** La disattivazione Modalità Eco può aumentare il consumo di energia o carta o di entrambi. **b** Inviare nuovamente il processo di stampa. Il processo è stato stampato?	Il problema è stato risolto.	Andare al passaggio 2.
Passaggio 2 Ridurre il numero e le dimensioni dei font, la quantità e la complessità delle immagini e il numero di pagine del processo di stampa, quindi inviare nuovamente il processo. Il processo è stato stampato?	Il problema è stato risolto.	Andare al passaggio 3.
Passaggio 3 **a** Rimuovere i processi di stampa conservati nella memoria della stampante. **b** Inviare nuovamente il processo di stampa. Il processo è stato stampato?	Il problema è stato risolto.	Andare al passaggio 4.
Passaggio 4 **a** Disattivare la funzione Protezione pagina. Dal pannello di controllo, scorrere fino a: **Impostazioni** > **Impostazioni generali** > **Recupero stampa** > **Protez. pagina** >**Disatt.** **b** Inviare nuovamente il processo di stampa. Il processo è stato stampato?	Il problema è stato risolto.	Andare al passaggio 5.
Passaggio 5 **a** Verificare che i collegamenti alla stampante e al server di stampa siano stati effettuati correttamente. Per ulteriori informazioni, consultare la documentazione relativa all'installazione fornita con la stampante. **b** Inviare nuovamente il processo di stampa. Il processo è stato stampato?	Il problema è stato risolto.	Andare al passaggio 6.
Passaggio 6 Installare memoria aggiuntiva nella stampante e inviare nuovamente il processo di stampa. Il processo è stato stampato?	Il problema è stato risolto.	Contatto **contatti e customer care**.

I processi di stampa non vengono eseguiti

Azione	Sì	No
Passaggio 1 **a** Dal documento che si sta stampante, aprire la finestra di dialogo Stampa e controllare se la stampante selezionata è quella corretta. **Nota:** Se la stampante non è quella predefinita, è necessario selezionare la stampante per ogni documento che si desidera stampare. **b** Inviare nuovamente il processo di stampa. Il processo viene stampato?	Il problema è stato risolto.	Andare al passaggio 2.
Passaggio 2 **a** Verificare se la stampante è collegata e accesa, quindi controllare se sul display della stampante è visualizzato **`Pronta`**. **b** Inviare nuovamente il processo di stampa. I processi vengono stampati?	Il problema è stato risolto.	Andare al passaggio 3.
Passaggio 3 Se viene visualizzato un messaggio di errore sul display della stampante, cancellare il messaggio. **Nota:** La stampante continua a stampare anche dopo la cancellazione del messaggio. Il processo viene stampato?	Il problema è stato risolto.	Andare al passaggio 4.
Passaggio 4 **a** Controllare se le porte (USB, seriale o Ethernet) funzionano e se i cavi sono connessi correttamente al computer e alla stampante. **Nota:** Per ulteriori informazioni, consultare la documentazione relativa all'installazione fornita con la stampante. **b** Inviare nuovamente il processo di stampa. Il processo viene stampato?	Il problema è stato risolto.	Andare al passaggio 5.
Passaggio 5 **a** Spegnere la stampante, attendere 10 secondi e riaccenderla. **b** Inviare nuovamente il processo di stampa. I processi vengono stampati?	Il problema è stato risolto.	Andare al passaggio 6.
Passaggio 6 **a** Rimuovere e quindi reinstallare il software della stampante. Per ulteriori informazioni, vedere "Installazione della stampante" a pagina 45. **Nota:** Il software della stampante è disponibile sul sito **http://support.lexmark.com**. **b** Inviare nuovamente il processo di stampa. I processi vengono stampati?	Il problema è stato risolto.	Contatto **contatti e customer care**.

Collegamento dei vassoi non funzionante

Note:

- I vassoi sono in grado di rilevare la lunghezza della carta.
- L'alimentatore multiuso non rileva automaticamente il formato della carta. È necessario impostare le dimensioni nel menu Dimensioni/tipo carta.

Azione	Sì	No
Passaggio 1 **a** Aprire i vassoi e verificare se contengono carta dello stesso formato e tipo. • Verificare che le guide della carta siano nella posizione appropriata per il formato della carta caricata in ciascun vassoio. • Verificare che gli indicatori del formato carta sulle guide della carta siano allineati agli indicatori del formato carta sul vassoio. **b** Inviare nuovamente il processo di stampa. Il collegamento dei vassoi viene eseguito in modo corretto?	Il problema è stato risolto.	Andare al passaggio 2.
Passaggio 2 **a** Nel menu Carta del pannello di controllo della stampante, impostare il tipo e il formato della carta in modo che corrispondano alla carta caricata nei vassoi da collegare. **Nota:** è necessario che vi sia corrispondenza tra il formato e il tipo della carta dei vassoi da collegare. **b** Inviare nuovamente il processo di stampa. Il collegamento dei vassoi viene eseguito in modo corretto?	Il problema è stato risolto.	Contatto **contatti e customer care**.

Vengono visualizzate interruzioni di pagina errate

Azione	Sì	No
Aumentare il valore di timeout di stampa. **a** Dalla schermata iniziale, selezionare: > **Impostazioni** > **Impostazioni generali** > **Timeout** **b** Aumentare l'impostazione Timeout stampa, quindi toccare **Invia**. **c** Inviare nuovamente il processo di stampa. Il file è stato stampato correttamente?	Il problema è stato risolto.	Verificare se nel file originale sono presenti interruzioni di pagina manuali.

Problemi di qualità di stampa

I caratteri presentano bordi irregolari

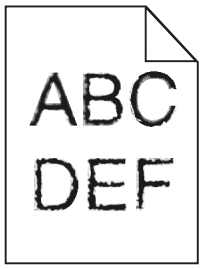

Azione	Sì	No
Passaggio 1 **a** Stampare un elenco di esempi di font per verificare che siano supportati dalla stampante. **1** Sul pannello di controllo della stampante, visualizzare: > **Rapporti** > **Stampa font** **2** Toccare **Font PCL** o **Font PostScript**. **b** Utilizzare un font supportato dalla stampante o installare il font da utilizzare. Per ulteriori informazioni, contattare il tecnico del supporto di sistema. **c** Inviare nuovamente il processo di stampa. Le stampe contengono ancora caratteri dai bordi frastagliati o irregolari?	Andare al passaggio 2.	Il problema è stato risolto.
Passaggio 2 **a** Utilizzare un font supportato dalla stampante o installare il font da utilizzare dal computer. Per ulteriori informazioni, contattare il tecnico del supporto di sistema. **b** Inviare nuovamente il processo di stampa. Le stampe contengono ancora caratteri dai bordi frastagliati o irregolari?	Contatto **contatti e customer care**.	Il problema è stato risolto.

Pagine o immagini tagliate

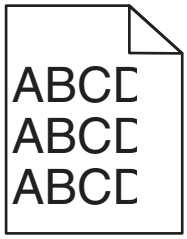

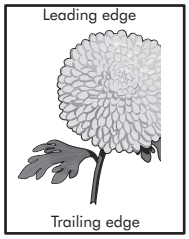

Azione	Sì	No
Passaggio 1 **a** Spostare le guide del vassoio nella posizione appropriata per la carta caricata. **b** Inviare nuovamente il processo di stampa. La pagina o l'immagine è tagliata?	Andare al passaggio 2.	Il problema è stato risolto.
Passaggio 2 Nel menu Carta del pannello di controllo, impostare il tipo e il formato carta in modo che corrispondano alla carta caricata nel vassoio. Il formato e il tipo della carta corrispondono a quelli della carta caricata nel vassoio?	Andare al passaggio 3.	Provare una o più delle soluzioni seguenti: • Specificare il formato della carta dalle impostazioni del vassoio in modo che corrisponda a quello della carta caricata nel vassoio. • Cambiare la carta caricata nel vassoio in modo che corrisponda al formato della carta specificato nelle impostazioni del vassoio.
Passaggio 3 **a** A seconda del sistema operativo, specificare il formato carta nelle Preferenze stampa o nella finestra di dialogo Stampa. **b** Inviare nuovamente il processo di stampa. La pagina o l'immagine è tagliata?	Andare al passaggio 4.	Il problema è stato risolto.
Passaggio 4 **a** Pulire il caricabatterie e la lente della testina di stampa. **b** Inviare nuovamente il processo di stampa. La pagina o l'immagine è tagliata?	Andare al passaggio 5.	Il problema è stato risolto.
Passaggio 5 **a** Rimuovere e reinstallare l'unità fotoconduttore. **Attenzione - Possibili danni:** Non esporre l'unità fotoconduttore alla luce diretta per più di 10 minuti. L'eccessiva esposizione alla luce può compromettere la qualità di stampa. **b** Inviare nuovamente il processo di stampa. La pagina o l'immagine è tagliata?	Contatto **contatti e customer care**.	Il problema è stato risolto.

Sfondo grigio sulle stampe

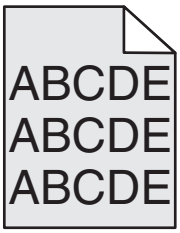

Azione	Sì	No
Passaggio 1 **a** Nel menu Qualità del pannello di controllo, ridurre l'intensità del toner. **b** Inviare nuovamente il processo di stampa. Lo sfondo grigio è stato rimosso dalle stampe?	Il problema è stato risolto.	Andare al passaggio 2.
Passaggio 2 **a** Rimuovere e reinstallare l'unità fotoconduttore e la cartuccia di toner. **Attenzione - Possibili danni:** Non esporre l'unità fotoconduttore alla luce diretta per più di 10 minuti. L'eccessiva esposizione alla luce può compromettere la qualità di stampa. **b** Inviare nuovamente il processo di stampa. Lo sfondo grigio è stato rimosso dalle stampe?	Il problema è stato risolto.	Andare al passaggio 3.
Passaggio 3 **a** Pulire il caricabatterie e la lente della testina di stampa. **b** Inviare nuovamente il processo di stampa. Lo sfondo grigio è stato rimosso dalle stampe?	Il problema è stato risolto.	Andare al passaggio 4.
Passaggio 4 Sostituire l'unità fotoconduttore e inviare nuovamente il processo di stampa. Lo sfondo grigio è stato rimosso dalle stampe?	Il problema è stato risolto.	Contatto **contatti e customer care**.

Presenza di aree orizzontali vuote sulle stampe

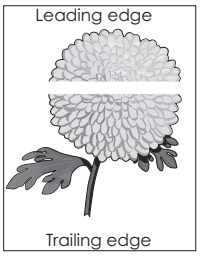

Azione	Sì	No
Passaggio 1 **a** Assicurarsi che il programma software utilizzi il motivo di riempimento corretto. **b** Inviare nuovamente il processo di stampa. Sulle stampe sono presenti aree orizzontali vuote?	Andare al passaggio 2.	Il problema è stato risolto.
Passaggio 2 **a** Caricare il vassoio o l'alimentatore specificato con il tipo di carta consigliato. **b** Inviare nuovamente il processo di stampa. Sulle stampe sono presenti aree orizzontali vuote?	Andare al passaggio 3.	Il problema è stato risolto.
Passaggio 3 **a** Rimuovere e reinstallare l'unità fotoconduttore. **Attenzione - Possibili danni:** Non esporre l'unità fotoconduttore alla luce diretta per più di 10 minuti. L'eccessiva esposizione alla luce può compromettere la qualità di stampa. **b** Inviare nuovamente il processo di stampa. Sulle stampe sono presenti aree orizzontali vuote?	Andare al passaggio 4.	Il problema è stato risolto.
Passaggio 4 **a** Pulire il caricabatterie e la lente della testina di stampa. **b** Inviare nuovamente il processo di stampa. Sulle stampe sono presenti aree orizzontali vuote?	Andare al passaggio 5.	Il problema è stato risolto.
Passaggio 5 Sostituire l'unità fotoconduttore e inviare nuovamente il processo di stampa. Sulle stampe sono presenti aree orizzontali vuote?	Contatto **contatti e customer care**.	Il problema è stato risolto.

Margini errati sulle stampe

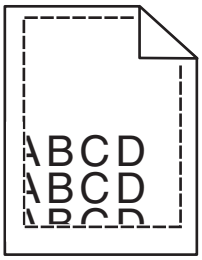

Azione	Sì	No
Passaggio 1 **a** Spostare le guide della lunghezza e della larghezza presenti nel vassoio nella posizione appropriata per le dimensioni della carta caricata. **b** Inviare nuovamente il processo di stampa. I margini sono corretti?	Il problema è stato risolto.	Andare al passaggio 2.
Passaggio 2 Nel menu Carta del pannello di controllo della stampante, impostare il formato di carta in modo che corrisponda a quello caricato nel vassoio. Il formato di carta corrisponde alla carta caricata nel vassoio?	Andare al passaggio 3.	Provare una o più delle soluzioni seguenti: • Specificare il formato della carta dalle impostazioni del vassoio in modo che corrispondano a quella caricata nel vassoio. • Cambiare la carta caricata nel vassoio in modo che corrisponda al formato della carta specificato nelle impostazioni del vassoio.
Passaggio 3 **a** A seconda del sistema operativo, specificare il formato carta nelle Preferenze stampa o nella finestra di dialogo Stampa. **b** Inviare nuovamente il processo di stampa. I margini sono corretti?	Il problema è stato risolto.	Contatto **contatti e customer care**.

Arricciamento della carta

Azione	Sì	No
Passaggio 1 Spostare le guide della lunghezza e della larghezza presenti nel vassoio nella posizione appropriata per il formato carta caricato. Le guide per la lunghezza e la larghezza sono posizionate correttamente?	Andare al passaggio 2.	Regolare le guide della larghezza e della lunghezza.
Passaggio 2 Nel menu Carta del pannello di controllo della stampante, impostare tipo e grammatura della carta in modo che corrispondano alla carta caricata nel vassoio. Il tipo e la grammatura della carta corrispondono a quelli della carta caricata nel vassoio?	Andare al passaggio 3.	Specificare tipo e grammatura della carta dalle impostazioni del vassoio in modo che corrispondano a quella caricata nel vassoio.

Azione	Sì	No
Passaggio 3 **a** A seconda del sistema operativo, specificare tipo e grammatura della carta nelle Preferenze stampa o nella finestra di dialogo Stampa. **b** Inviare nuovamente il processo di stampa. La carta è sempre arricciata?	Andare al passaggio 4.	Il problema è stato risolto.
Passaggio 4 **a** Rimuovere la carta dal vassoio e girarla. **b** Inviare nuovamente il processo di stampa. La carta è sempre arricciata?	Andare al passaggio 5.	Il problema è stato risolto.
Passaggio 5 **a** Caricare una risma di carta nuova. **Nota:** La carta assorbe molta umidità. Conservare la carta nella confezione originale finché non viene usata. **b** Inviare nuovamente il processo di stampa. La carta è sempre arricciata?	Contatto **contatti e customer care**.	Il problema è stato risolto.

La stampante stampa pagine vuote

Azione	Sì	No
Passaggio 1 **a** Verificare se tutto il materiale di imballaggio è stato rimosso dall'unità fotoconduttore. **1** Rimuovere l'unità fotoconduttore. **2** Verificare se il materiale di imballaggio è stato rimosso correttamente dall'unità fotoconduttore. **Attenzione - Possibili danni:** Non esporre l'unità fotoconduttore alla luce diretta per più di 10 minuti. L'eccessiva esposizione alla luce può compromettere la qualità di stampa. **3** Reinstallare l'unità fotoconduttore. **b** Inviare nuovamente il processo di stampa. La stampante continua a stampare pagine vuote?	Andare al passaggio 2.	Il problema è stato risolto.

Azione	Sì	No
Passaggio 2 **a** Pulire il caricabatterie e la lente della testina di stampa. **b** Inviare nuovamente il processo di stampa. La stampante continua a stampare pagine vuote?	Andare al passaggio 3.	Il problema è stato risolto.
Passaggio 3 Sostituire l'unità fotoconduttore e inviare nuovamente il processo di stampa. La stampante continua a stampare pagine vuote?	Contatto **contatti e customer care**.	Il problema è stato risolto.

Le pagine stampate sono nere

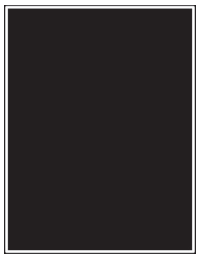

Azione	Sì	No
Passaggio 1 **a** Reinstallare l'unità fotoconduttore. **Attenzione - Possibili danni:** Non esporre l'unità fotoconduttore alla luce diretta per più di 10 minuti. L'eccessiva esposizione alla luce può compromettere la qualità di stampa. **b** Inviare nuovamente il processo di stampa. La stampante continua a stampare pagine nere?	Andare al passaggio 2.	Il problema è stato risolto.
Passaggio 2 **a** Pulire il caricabatterie e la lente della testina di stampa. **b** Inviare nuovamente il processo di stampa. La stampante continua a stampare pagine nere?	Andare al passaggio 3.	Il problema è stato risolto.
Passaggio 3 Sostituire l'unità fotoconduttore e inviare nuovamente il processo di stampa. La stampante continua a stampare pagine nere?	Contatto **contatti e customer care**.	Il problema è stato risolto.

Stampa irregolare

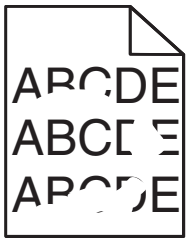

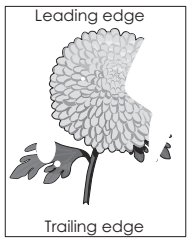

Azione	Sì	No
Passaggio 1 **a** Spostare le guide carta nel vassoio nella posizione appropriata per le dimensioni della carta utilizzata nel vassoio. **b** Inviare nuovamente il processo di stampa. La pagina presenta ancora difetti di stampa?	Andare al passaggio 2.	Il problema è stato risolto.
Passaggio 2 Nel menu Carta del pannello di controllo, impostare il tipo e il formato carta in modo che corrispondano alla carta caricata nel vassoio. Le impostazioni della stampante corrispondono al formato e al tipo della carta caricata nel vassoio?	Andare al passaggio 3.	Specificare tipo e formato della carta dalle impostazioni del vassoio in modo che corrispondano alla carta caricata nel vassoio.
Passaggio 3 **a** A seconda del sistema operativo, specificare tipo e peso della carta in Preferenze stampa o nella finestra di dialogo Stampa. **b** Inviare nuovamente il processo di stampa. La pagina presenta ancora difetti di stampa?	Andare al passaggio 4.	Il problema è stato risolto.
Passaggio 4 Verificare se la carta caricata nel vassoio è caratterizzata da grana o finiture grezze. Si sta stampando su carta con grana o finiture grezze?	Nel menu Carta del pannello di controllo, impostare la grana della carta in modo che corrisponda a quella caricata nel vassoio.	Andare al passaggio 5.
Passaggio 5 **a** Caricare una risma di carta nuova. **Nota:** La carta assorbe molta umidità. Conservare la carta nella confezione originale finché non viene usata. **b** Inviare nuovamente il processo di stampa. La pagina presenta ancora difetti di stampa?	Andare al passaggio 6.	Il problema è stato risolto.
Passaggio 6 **a** Pulire il caricabatterie e la lente della testina di stampa. **b** Inviare nuovamente il processo di stampa. La pagina presenta ancora difetti di stampa?	Andare al passaggio 7.	Il problema è stato risolto.

Azione	Sì	No
Passaggio 7 Sostituire l'unità fotoconduttore e inviare nuovamente il processo di stampa. **Attenzione - Possibili danni:** Non esporre l'unità fotoconduttore alla luce diretta per più di 10 minuti. L'eccessiva esposizione alla luce può compromettere la qualità di stampa. La pagina presenta ancora difetti di stampa?	Contatto **contatti e customer care** o il rappresentante del servizio clienti.	Il problema è stato risolto.

La stampa è troppo scura

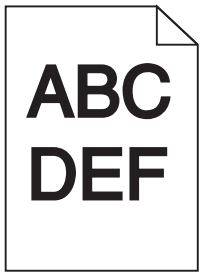

Azione	Sì	No
Passaggio 1 **a** Nel menu Qualità del pannello di controllo, ridurre l'intensità del toner. **Nota:** 8 è l'impostazione predefinita di fabbrica. **b** Inviare nuovamente il processo di stampa. La stampa è ancora troppo scura?	Andare al passaggio 2.	Il problema è stato risolto.
Passaggio 2 **a** Nel menu Carta del pannello di controllo, impostare tipo, grana e peso della carta in modo che corrispondano alla carta caricata nel vassoio. **b** Inviare nuovamente il processo di stampa. Il vassoio è configurato per il tipo, la grana e il peso della carta caricata?	Andare al passaggio 3.	Provare una o più delle soluzioni seguenti: • Specificare grana e peso della carta dalle impostazioni del vassoio in modo che corrispondano a quelle della carta caricata nel vassoio. • Cambiare la carta caricata nel vassoio in modo che grana, tipo e peso corrispondano alle impostazioni del vassoio specificate.

Azione	Sì	No
Passaggio 3 **a** A seconda del sistema operativo, specificare tipo, grana e peso della carta nelle Preferenze stampa o nella finestra di dialogo Stampa. **b** Inviare nuovamente il processo di stampa. La stampa è ancora troppo scura?	Andare al passaggio 4.	Il problema è stato risolto.
Passaggio 4 Verificare se la carta caricata nel vassoio è caratterizzata da grana o finiture grezze. Si sta stampando su carta con grana o finiture grezze?	Dal pannello di controllo, modificare le impostazioni nel menu Grana carta in modo che corrispondano alla carta su cui si sta stampando.	Andare al passaggio 5.
Passaggio 5 **a** Caricare una risma di carta nuova. **Nota:** La carta assorbe molta umidità. Conservare la carta nella confezione originale finché non viene usata. **b** Inviare nuovamente il processo di stampa. La stampa è ancora troppo scura?	Andare al passaggio 6.	Il problema è stato risolto.
Passaggio 6 **a** Pulire il caricabatterie e la lente della testina di stampa. **b** Inviare nuovamente il processo di stampa. La stampa è ancora troppo scura?	Andare al passaggio 7.	Il problema è stato risolto.
Passaggio 7 Sostituire l'unità fotoconduttore e inviare nuovamente il processo di stampa. **Attenzione - Possibili danni:** Non esporre l'unità fotoconduttore alla luce diretta per più di 10 minuti. L'eccessiva esposizione alla luce può compromettere la qualità di stampa. La stampa è ancora troppo scura?	Contatto **contatti e customer care**.	Il problema è stato risolto.

La stampa è troppo chiara

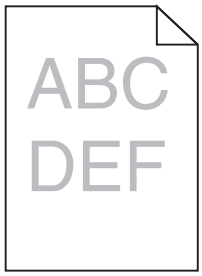

Azione	Sì	No
Passaggio 1 **a** Nel menu Qualità del pannello di controllo, incrementare l'intensità del toner. **Nota:** 8 è l'impostazione predefinita di fabbrica. **b** Inviare nuovamente il processo di stampa. La stampa è ancora troppo chiara?	Andare al passaggio 2.	Il problema è stato risolto.
Passaggio 2 Nel menu Carta del pannello di controllo, impostare tipo, grana e peso della carta in modo che corrispondano alla carta caricata nel vassoio. Il vassoio è configurato per il tipo, la grana e il peso della carta caricata?	Andare al passaggio 3.	Cambiare il tipo, la grana e il peso della carta in modo che corrispondano a quelli della carta caricata nel vassoio.
Passaggio 3 **a** A seconda del sistema operativo, specificare tipo, grana e peso della carta nelle Preferenze stampa o nella finestra di dialogo Stampa. **b** Inviare nuovamente il processo di stampa. La stampa è ancora troppo chiara?	Andare al passaggio 4.	Il problema è stato risolto.
Passaggio 4 Verificare che la carta non abbia grana o finiture grezze. Si sta stampando su carta con grana o finiture grezze?	Dal pannello di controllo, modificare le impostazioni nel menu Grana carta in modo che corrispondano alla carta su cui si sta stampando.	Andare al passaggio 5.
Passaggio 5 **a** Caricare una risma di carta nuova. **Nota:** La carta assorbe molta umidità. Conservare la carta nella confezione originale finché non viene usata. **b** Inviare nuovamente il processo di stampa. La stampa è ancora troppo chiara?	Andare al passaggio 6.	Il problema è stato risolto.
Passaggio 6 **a** Pulire il caricabatterie e la lente della testina di stampa. **b** Inviare nuovamente il processo di stampa. La stampa è ancora troppo chiara?	Andare al passaggio 7.	Il problema è stato risolto.

Azione	Sì	No
Passaggio 7 Sostituire l'unità fotoconduttore e inviare nuovamente il processo di stampa. **Attenzione - Possibili danni:** Non esporre l'unità fotoconduttore alla luce diretta per più di 10 minuti. L'eccessiva esposizione alla luce può compromettere la qualità di stampa. La stampa è ancora troppo chiara?	Contatto **contatti e customer care**.	Il problema è stato risolto.

Presenza di difetti ricorrenti sulle stampe

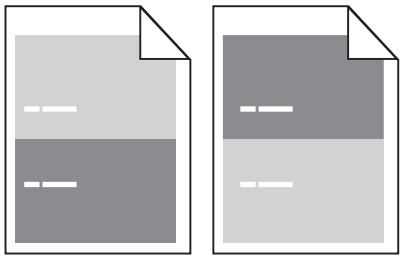

Azione	Sì	No
Passaggio 1 **a** Pulire il caricabatterie e la lente della testina di stampa. **b** Inviare nuovamente il processo di stampa. I difetti ricorrenti sono ancora presenti sulle stampe?	Andare al passaggio 2.	Il problema è stato risolto.
Passaggio 2 **a** Sostituire l'unità fotoconduttore se la distanza tra i difetti è uguale a 95,8 mm (3,77 poll.). **b** Inviare nuovamente il processo di stampa. I difetti ricorrenti sono ancora presenti sulle stampe?	Andare al passaggio 3.	Il problema è stato risolto.
Passaggio 3 **a** Sostituire il kit di manutenzione 300K se la distanza tra i difetti corrisponde a uno dei seguenti valori: • 62,65 mm (2,47 poll.) • 75,85 mm (2,99 poll.) **b** Inviare nuovamente il processo di stampa. I difetti ricorrenti sono ancora presenti sulle stampe?	Contatto **contatti e customer care**.	Il problema è stato risolto.

Presenza di immagini ombreggiate sulle stampe

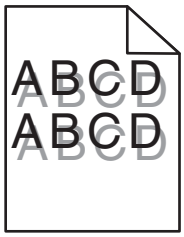

Azione	Sì	No
Passaggio 1 Caricare la carta del tipo e del peso corretti nel vassoio. Nel vassoio è caricata la carta del tipo e del peso corretti?	Andare al passaggio 2.	Caricare la carta del tipo e del peso corretti nel vassoio.
Passaggio 2 Nel menu Carta del pannello di controllo, impostare tipo e peso della carta in modo che corrispondano alla carta caricata nel vassoio. Il vassoio è configurato per il tipo e il peso della carta caricata?	Andare al passaggio 3.	Cambiare la carta caricata nel vassoio in modo che corrisponda a tipo e peso specificati nelle impostazioni del vassoio.
Passaggio 3 **a** A seconda del sistema operativo, specificare tipo e il peso della carta nelle Preferenze stampa o nella finestra di dialogo Stampa. **b** Inviare nuovamente il processo di stampa. Sulle stampe sono sempre presenti immagini ombreggiate?	Andare al passaggio 4.	Il problema è stato risolto.
Passaggio 4 **a** Pulire il caricabatterie e la lente della testina di stampa. **b** Inviare nuovamente il processo di stampa. Sulle stampe sono sempre presenti immagini ombreggiate?	Andare al passaggio 5.	Il problema è stato risolto.
Passaggio 5 Sostituire l'unità fotoconduttore e inviare nuovamente il processo di stampa. **Attenzione - Possibili danni:** Non esporre l'unità fotoconduttore alla luce diretta per più di 10 minuti. L'eccessiva esposizione alla luce può compromettere la qualità di stampa. Sulle stampe sono sempre presenti immagini ombreggiate?	Contatto **contatti e customer care**.	Il problema è stato risolto.

Stampa obliqua

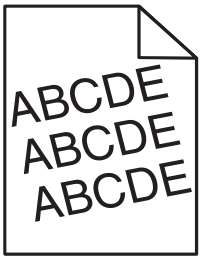

Azione	Sì	No
Passaggio 1 **a** Spostare le guide della lunghezza e della larghezza presenti nel vassoio nella posizione appropriata per il formato carta caricato. **b** Inviare nuovamente il processo di stampa. La stampa è sempre obliqua?	Andare al passaggio 2.	Il problema è stato risolto.
Passaggio 2 **a** Verificare se si sta stampando su una carta supportata dal vassoio. **b** Inviare nuovamente il processo di stampa. La stampa è sempre obliqua?	Contatto **contatti e customer care**.	Il problema è stato risolto.

Presenza di striature orizzontali sulle stampe

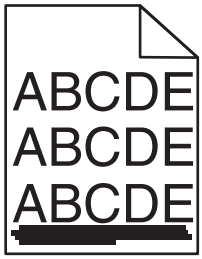

Azione	Sì	No
Passaggio 1 **a** A seconda del sistema operativo, specificare il vassoio o l'alimentatore nelle Preferenze stampa o nella finestra di dialogo Stampa. **b** Inviare nuovamente il processo di stampa. Sulle stampe sono presenti striature orizzontali?	Andare al passaggio 2.	Il problema è stato risolto.
Passaggio 2 Nel menu Carta del pannello di controllo, impostare tipo e peso della carta in modo che corrispondano alla carta caricata nel vassoio. Il tipo e il peso della carta corrispondono a quelli della carta caricata nel vassoio?	Andare al passaggio 3.	Cambiare il tipo e il peso della carta in modo che corrispondano a quelli della carta caricata nel vassoio.

Azione	Sì	No
Passaggio 3 **a** Caricare una risma di carta nuova. **Nota:** La carta assorbe molta umidità. Conservare la carta nella confezione originale finché non viene usata. **b** Inviare nuovamente il processo di stampa. Sulle stampe sono presenti striature orizzontali?	Andare al passaggio 4.	Il problema è stato risolto.
Passaggio 4 **a** Rimuovere e reinstallare l'unità fotoconduttore. **Attenzione - Possibili danni:** Non esporre l'unità fotoconduttore alla luce diretta per più di 10 minuti. L'eccessiva esposizione alla luce può compromettere la qualità di stampa. **b** Inviare nuovamente il processo di stampa. Sulle stampe sono presenti striature orizzontali?	Andare al passaggio 5.	Il problema è stato risolto.
Passaggio 5 **a** Pulire il caricabatterie e la lente della testina di stampa. **b** Inviare nuovamente il processo di stampa. Sulle stampe sono presenti striature orizzontali?	Andare al passaggio 6.	Il problema è stato risolto.
Passaggio 6 Sostituire l'unità fotoconduttore e inviare nuovamente il processo di stampa. Sulle stampe sono presenti striature orizzontali?	Contatto **contatti e customer care**.	Il problema è stato risolto.

Presenza di striature verticali sulle stampe

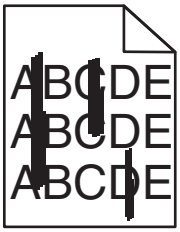

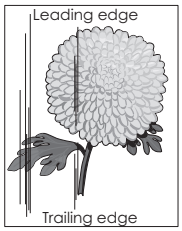

Azione	Sì	No
Passaggio 1 **a** A seconda del sistema operativo, specificare tipo, grana e peso della carta nelle Preferenze stampa o nella finestra di dialogo Stampa. **b** Inviare nuovamente il processo di stampa. Sulle stampe sono presenti striature verticali?	Andare al passaggio 2.	Il problema è stato risolto.

Azione	Sì	No
Passaggio 2 Nel menu Carta del pannello di controllo, impostare grana, tipo e peso della carta in modo che corrispondano alla carta caricata nel vassoio. La grana, il tipo e il peso della carta corrispondono a quella caricata nel vassoio?	Andare al passaggio 3.	Provare una o più delle soluzioni seguenti: • Specificare grana, tipo e peso della carta dalle impostazioni del vassoio in modo che corrispondano a quella caricata nel vassoio. • Cambiare la carta caricata nel vassoio in modo che corrisponda alle impostazioni di grana, tipo e peso specificate nel vassoio.
Passaggio 3 **a** Caricare una risma di carta nuova. **Nota:** La carta assorbe molta umidità. Conservare la carta nella confezione originale finché non viene usata. **b** Inviare nuovamente il processo di stampa. Sulle stampe sono presenti striature verticali?	Andare al passaggio 4.	Il problema è stato risolto.
Passaggio 4 **a** Rimuovere e reinstallare l'unità fotoconduttore. **1** Rimuovere l'unità fotoconduttore. **Attenzione - Possibili danni:** Non esporre l'unità fotoconduttore alla luce diretta per più di 10 minuti. L'eccessiva esposizione alla luce può compromettere la qualità di stampa. **2** Installare l'unità fotoconduttore. **b** Inviare nuovamente il processo di stampa. Sulle stampe sono presenti striature verticali?	Andare al passaggio 5.	Il problema è stato risolto.
Passaggio 5 **a** Pulire il caricabatterie e la lente della testina di stampa. **b** Inviare nuovamente il processo di stampa. Sulle stampe sono presenti striature verticali?	Andare al passaggio 6.	Il problema è stato risolto.
Passaggio 6 Sostituire l'unità fotoconduttore e inviare nuovamente il processo di stampa. Sulle stampe sono presenti striature verticali?	Contatto **contatti e customer care**.	Il problema è stato risolto.

Presenza di ombreggiature dovute al toner sulle stampe

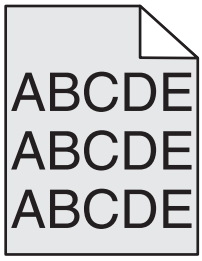

Azione	Sì	No
Passaggio 1 **a** Pulire il caricabatterie e la lente della testina di stampa. **b** Inviare nuovamente il processo di stampa. Le ombreggiature dovute al toner non sono più presenti sulle stampe?	Andare al passaggio 2.	Il problema è stato risolto.
Passaggio 2 **a** Reinstallare l'unità fotoconduttore. **Attenzione - Possibili danni:** Non esporre l'unità fotoconduttore alla luce diretta per più di 10 minuti. L'eccessiva esposizione alla luce può compromettere la qualità di stampa. **b** Inviare nuovamente il processo di stampa. Le ombreggiature dovute al toner non sono più presenti sulle stampe?	Il problema è stato risolto.	Andare al passaggio 3.
Passaggio 3 Sostituire l'unità fotoconduttore e inviare nuovamente il processo di stampa. Le ombreggiature dovute al toner non sono più presenti sulle stampe?	Il problema è stato risolto.	Contatto **contatti e customer care**.

Aderenza difettosa del toner

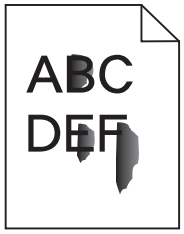

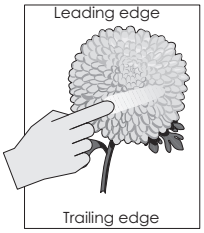

Azione	Sì	No
Passaggio 1 Nel menu Carta del pannello di controllo della stampante, verificare le impostazioni per tipo, grana e grammatura carta. Il tipo, la grana e la grammatura della carta corrispondono alla carta caricata nel vassoio?	Andare al passaggio 2.	Specificare grana, tipo e grammatura della carta dalle impostazioni del vassoio in modo che corrispondano a quella caricata nel vassoio.
Passaggio 2 Inviare nuovamente il processo di stampa. Il toner continua ad aderire in modo difettoso?	Contatto **contatti e customer care**.	Il problema è stato risolto.

Macchie di toner visualizzate sulle stampe

Azione	Sì	No
Passaggio 1 **a** Pulire il caricabatterie e la lente della testina di stampa. **b** Inviare nuovamente il processo di stampa. Sulle stampe vengono visualizzate macchie di toner?	Andare al passaggio 2.	Il problema è stato risolto.
Passaggio 2 Sostituire l'unità fotoconduttore e inviare nuovamente il processo di stampa. Sulle stampe vengono visualizzate macchie di toner?	Contatto **contatti e customer care**.	Il problema è stato risolto.

La qualità di stampa sul lucido è scarsa

Azione	Sì	No
Passaggio 1 Nel menu Carta del pannello di controllo della stampante, impostare il tipo di carta in modo che corrisponda a quello caricato nel vassoio. Il tipo di carta per il vassoio è impostato su Lucido?	Andare al passaggio 2.	Impostare il tipo di carta su Lucido.
Passaggio 2 **a** Controllare se si sta usando un tipo di lucido consigliato. **b** Inviare nuovamente il processo di stampa. La qualità di stampa è sempre scadente?	Contatto **contatti e customer care**.	Il problema è stato risolto.

La densità di stampa non è uniforme

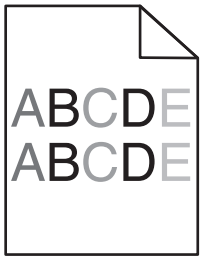

Azione	Sì	No
Passaggio 1 **a** Pulire il caricabatterie e la lente della testina di stampa. **b** Inviare nuovamente il processo di stampa. La densità di stampa non è uniforme?	Andare al passaggio 2.	Il problema è stato risolto.
Passaggio 2 Sostituire l'unità fotoconduttore e inviare nuovamente il processo di stampa. La densità di stampa non è uniforme?	Contatto **contatti e customer care**.	Il problema è stato risolto.

Presenza di aree verticali vuote sulle stampe

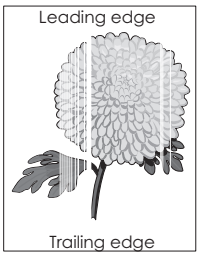

Azione	Sì	No
Passaggio 1 **a** Assicurarsi che il programma software utilizzi il motivo di riempimento corretto. **b** Inviare nuovamente il processo di stampa. Sulle stampe sono presenti aree verticali vuote?	Andare al passaggio 2.	Il problema è stato risolto.
Passaggio 2 **a** Nel menu Carta del pannello di controllo, impostare tipo e peso della carta in modo che corrispondano alla carta caricata nel vassoio. **b** Inviare nuovamente il processo di stampa. Sulle stampe sono presenti aree verticali vuote?	Andare al passaggio 3.	Il problema è stato risolto.

Azione	Sì	No
Passaggio 3 Controllare che il tipo di carta utilizzato sia corretto. **a** Caricare il vassoio o l'alimentatore specificato con il tipo di carta consigliato. **b** Inviare nuovamente il processo di stampa. Sulle stampe sono presenti aree verticali vuote?	Andare al passaggio 4.	Il problema è stato risolto.
Passaggio 4 **a** Rimuovere l'unità fotoconduttore e reinstallarla. **Attenzione - Possibili danni:** Non esporre l'unità fotoconduttore alla luce diretta per più di 10 minuti. L'eccessiva esposizione alla luce può compromettere la qualità di stampa. **b** Inviare nuovamente il processo di stampa. Sulle stampe sono presenti aree verticali vuote?	Andare al passaggio 5.	Il problema è stato risolto.
Passaggio 5 **a** Pulire il caricabatterie e la lente della testina di stampa. **b** Inviare nuovamente il processo di stampa. Sulle stampe sono presenti aree verticali vuote?	Andare al passaggio 6.	Il problema è stato risolto.
Passaggio 6 Sostituire l'unità fotoconduttore e inviare nuovamente il processo di stampa. Sulle stampe sono presenti aree verticali vuote?	Contatto **contatti e customer care**.	Il problema è stato risolto.

Risoluzione dei problemi di copia

La fotocopiatrice non risponde

Azione	Sì	No
Passaggio 1 Controllare se è presente un messaggio di errore o di stato sul display. È presente un messaggio di errore o di stato?	Eliminare il messaggio di errore o di stato.	Andare al passaggio 2.
Passaggio 2 Assicurarsi che il cavo di alimentazione sia collegato alla stampante e a una presa elettrica dotata di messa a terra. Il cavo di alimentazione è collegato alla stampante e a una presa elettrica dotata di messa a terra?	Andare al passaggio 3.	Collegare il cavo di alimentazione alla stampante e a una presa elettrica dotata di messa a terra.

Azione	Sì	No
Passaggio 3 Spegnere la stampante, attendere circa 10 secondi e riaccenderla. Compaiono i messaggi **`Prova automatica in corso`** e **`Pronta`**?	Il problema è stato risolto.	Contatto **contatti e customer care**.

Copie di documenti o di foto parziali

Azione	Sì	No
Passaggio 1 Controllare la posizione del documento o della foto. Accertarsi che il documento o la foto sia rivolto verso il basso sul vetro dello scanner e posizionato nell'angolo in alto a sinistra. Il documento o la foto sono caricati correttamente?	Andare al passaggio 2.	Posizionare il documento o la foto con il lato di stampa rivolto verso il basso sul vetro dello scanner nell'angolo in alto a sinistra.
Passaggio 2 Controllare che l'impostazione del formato carta corrisponda al formato della carta caricata nel vassoio: Dal menu Carta del pannello di controllo della stampante, controllare l'impostazione Formato carta. L'impostazione per il formato carta corrisponde alla carta caricata nel vassoio?	Andare al passaggio 3.	Modificare l'impostazione del formato carta per allinearla alla carta caricata nel vassoio oppure caricare il vassoio con la carta corrispondente all'impostazione del formato carta.
Passaggio 3 **a** Specificare il formato della carta. A seconda del sistema operativo, specificare il formato carta nelle Preferenze stampa o nella finestra di dialogo Stampa. **b** Inviare nuovamente il processo di stampa. Le copie vengono stampate correttamente?	Il problema è stato risolto.	Contatto **contatti e customer care**.

Scarsa qualità di copia

Azione	Sì	No
Passaggio 1 Assicurarsi che sul display non venga visualizzato un errore o un messaggio di stato. Viene visualizzato un messaggio di errore o di stato?	Eliminare il messaggio di errore o di stato.	Andare al passaggio 2.
Passaggio 2 Verificare la qualità del documento originale. La qualità del documento originale è soddisfacente?	Andare al passaggio 3.	Aumentare l'impostazione di risoluzione di acquisizione per un risultato di qualità superiore.

Azione	Sì	No
Passaggio 3 Se sulle stampe vengono visualizzati segni scuri, pulire il vetro dello scanner e il vetro dell'ADF utilizzando un panno umido, pulito e privo di lanugine. Il vetro dello scanner è pulito?	Andare al passaggio 4.	Vedere "Pulizia del vetro dello scanner" a pagina 205.
Passaggio 4 Inviare un processo di stampa, quindi verificare la presenza di problemi relativi alla qualità di stampa. **a** Nel menu Copia, regolare l'intensità del toner. **b** Se la qualità di stampa non migliora, sostituire la cartuccia di toner. La qualità di stampa è soddisfacente?	Andare al passaggio 5.	Vedere "Problemi di qualità di stampa" a pagina 302.
Passaggio 5 Controllare la posizione del documento o della foto. Accertarsi che il documento o la foto sia rivolto verso il basso sul vetro dello scanner e posizionato nell'angolo in alto a sinistra. Il documento o la foto sono caricati correttamente?	Andare al passaggio 6.	Posizionare il documento o la foto con il lato di stampa rivolto verso il basso sul vetro dello scanner nell'angolo in alto a sinistra.
Passaggio 6 Controllare le impostazioni relative alla copia. Nella schermata Copia, controllare che le impostazioni Tipo di contenuto e Origine contenuto siano corrette per il documento da acquisire. Le impostazioni Tipo di contenuto e Origine contenuto sono corrette per il documento da acquisire?	Andare al passaggio 7.	Modificare le impostazioni Tipo di contenuto o Origine contenuto per allinearle al documento da acquisire.
Passaggio 7 Controllare la presenza di motivi sulle stampe. **a** Dalla schermata Copia, selezionare: **Opzioni avanzate** > **Immagine avanzata** > **Nitidezza** > selezionare un valore inferiore **Nota:** Verificare che non sia selezionata alcuna proporzione. **b** Inviare nuovamente il processo di copia. Vengono visualizzati dei motivi sulle stampe?	Andare al passaggio 8.	Il problema è stato risolto.

Azione	Sì	No
Passaggio 8 Controllare se sulle stampe manca del testo oppure questo risulta sbiadito. **a** Dalla schermata Copia, selezionare: **Opzioni avanzate** > **Immagine avanzata** **b** Regolare le impostazioni: • **Nitidezza**: aumentare l'impostazione corrente. • **Contrasto**: aumentare l'impostazione corrente. **c** Inviare nuovamente il processo di copia. Sulle stampe manca del testo o questo risulta sbiadito?	Andare al passaggio 9.	Il problema è stato risolto.
Passaggio 9 Assicurarsi che la stampa non appaia scolorita o sovraesposta. **a** Dalla schermata Copia, selezionare: **Opzioni avanzate** > **Immagine avanzata** **b** Regolare le impostazioni come segue: • **Rimozione sfondo**: ridurre l'impostazione corrente. • **Dettagli ombreggiatura** - ridurre l'impostazione corrente. **c** Inviare nuovamente il processo di copia. Le pagine stampate risultano scolorite o sovraesposte?	Contatto **contatti e customer care**.	Il problema è stato risolto.

Risoluzione dei problemi del fax

Mancata visualizzazione dell'ID chiamante

Azione	Sì	No
Contattare la compagnia telefonica e verificare che la linea telefonica in uso sia abbonata al servizio di identificazione chiamante. **Note:** • Se nella propria regione sono presenti più motivi dell'ID del chiamante, potrebbe essere necessario modificare l'impostazione predefinita. Sono disponibili due impostazioni: FSK (motivo 1) e DTMF (motivo 2). • La disponibilità di queste impostazioni nel menu Fax varia in base alla disponibilità di molteplici motivi dell'ID chiamante nel proprio paese o regione. • Contattare la compagnia telefonica per verificare il motivo da utilizzare. L'ID chiamante compare?	Il problema è stato risolto.	Contatto **contatti e customer care**.

Impossibile inviare o ricevere fax

Azione	Sì	No
Passaggio 1 Controllare se è presente un messaggio di errore o di stato sul display. È presente un messaggio di errore o di stato sul display?	Eliminare il messaggio di errore o di stato.	Andare al passaggio 2.
Passaggio 2 Assicurarsi che il cavo di alimentazione sia collegato alla stampante e a una presa elettrica dotata di messa a terra. Il cavo di alimentazione è collegato alla stampante e a una presa elettrica dotata di messa a terra?	Andare al passaggio 3.	Collegare il cavo di alimentazione alla stampante e a una presa elettrica dotata di messa a terra.
Passaggio 3 Verificare l'alimentazione. Verificare se la stampante è collegata e accesa e se sul display è visualizzato **Pronta**. La stampante è accesa e sul display è visualizzato **Pronta**?	Andare al passaggio 4.	Accendere la stampante e attendere che sul display venga visualizzato **Pronta**.
Passaggio 4 Verificare le connessioni della stampante. Se è il caso, verificare che i cavi dei seguenti apparecchi siano collegati saldamente. • Telefono • Ricevitore • Segreteria telefonica I collegamenti dei cavi sono installati in modo corretto?	Andare al passaggio 5.	Collegare i cavi in modo corretto.
Passaggio 5 **a** Verificare la presa telefonica a muro. **1** Collegare il telefono alla presa a muro. **2** Attendere il segnale di linea. **3** In assenza di un segnale di linea, collegare alla presa a muro un altro cavo del telefono. **4** Se il segnale di linea è ancora assente, collegare il telefono ad un'altra presa a muro. **5** Una volta individuato il segnale di linea, collegare la stampante alla stessa presa a muro. **b** Provare a inviare o ricevere un fax. È possibile inviare o ricevere fax?	Il problema è stato risolto.	Andare al passaggio 6.

Azione	Sì	No
Passaggio 6 Verificare se la stampante è collegata a un servizio telefonico analogico o al connettore digitale appropriato. Il modem fax è un dispositivo analogico. Alcuni dispositivi possono essere collegati alla stampante per l'utilizzo dei servizi di telefonia digitale. • Per l'utilizzo di un servizio di telefonia ISDN, collegare la stampante a una linea telefonica analogica (una porta di interfaccia R) su un adattatore terminale ISDN. Per ulteriori informazioni e per richiedere una porta di interfaccia R, contattare il proprio provider ISDN. • Se si utilizza una connessione DSL, collegare un filtro DSL o un router compatibile. Per ulteriori informazioni, contattare il provider DSL. • Se si utilizza un servizio telefonico PBX, assicurarsi di effettuare il collegamento ad una connessione analogica sul PBX. Se non si dispone di tali servizi, è necessaria l'installazione di una linea telefonica analogica per l'apparecchio fax. La stampante è collegata a un servizio telefonico analogico o al connettore digitale appropriato?	Andare al passaggio 7.	Collegare la stampante a un servizio telefonico analogico o al connettore digitale appropriato.
Passaggio 7 Verificare se è presente il segnale di linea. È presente il segnale di linea?	Andare al passaggio 8.	• Provare a chiamare il numero del fax per accertarsi che funzioni correttamente. • Se la linea telefonica viene utilizzata da un'altra periferica, attendere che quest'ultima sia libera prima di inviare un fax. • Se si utilizza la funzione di selezione immediata, aumentare il volume per verificare la presenza del segnale di linea.
Passaggio 8 Scollegare temporaneamente altri apparecchi (come segreterie telefoniche, computer con modem o sdoppiatori della linea telefonica) tra la stampante e la linea telefonica, quindi provare a inviare o ricevere un fax. È possibile inviare o ricevere fax?	Il problema è stato risolto.	Andare al passaggio 9.

Azione	Sì	No
Passaggio 9 **a** Disattivare temporaneamente la funzione di messa in attesa delle chiamate. Contattare la compagnia telefonica per ottenere la sequenza del tastierino per disattivare temporaneamente l'avviso di chiamata. **b** Provare a inviare o ricevere un fax. È possibile inviare o ricevere fax?	Il problema è stato risolto.	Andare al passaggio 10.
Passaggio 10 **a** Disattivare temporaneamente il servizio di posta vocale. Per ulteriori informazioni, rivolgersi alla società telefonica. **Nota:** Per utilizzare sia la posta vocale che la stampante, è necessario aggiungere una seconda linea telefonica per la stampante. **b** Provare a inviare o ricevere un fax. È possibile inviare o ricevere fax?	Il problema è stato risolto.	Andare al passaggio 11.
Passaggio 11 Eseguire la scansione del documento originale una pagina alla volta. **a** Digitare il numero di fax. **b** Eseguire la scansione del documento una pagina alla volta. È possibile inviare o ricevere fax?	Il problema è stato risolto.	Contatto **contatti e customer care**.

È possibile effettuare l'invio ma non la ricezione di fax

Azione	Sì	No
Passaggio 1 Verificare se la stampante è in modalità Fax. Nella schermata principale, toccare **Fax** per attivare la modalità Fax della stampante, quindi inviare il fax. È possibile inviare i fax?	Il problema è stato risolto.	Andare al passaggio 2.
Passaggio 2 Caricare correttamente il documento originale nel vassoio ADF o sul vetro dello scanner. È possibile inviare i fax?	Il problema è stato risolto.	Andare al passaggio 3.
Passaggio 3 Impostare correttamente il numero della scelta rapida. • Controllare che il numero della scelta rapida sia stato impostato per il numero di telefono da chiamare. • Comporre manualmente il numero di telefono. È possibile inviare i fax?	Il problema è stato risolto.	Contatto **contatti e customer care**.

È possibile effettuare l'invio ma non la ricezione di fax

Azione	Sì	No
Passaggio 1 Verificare il vassoio o l'alimentatore. Se è vuoto, caricare la carta nel vassoio o nell'alimentatore. Si ricevono i fax?	Il problema è stato risolto.	Andare al passaggio 2.
Passaggio 2 Verificare il ritardo nel numero degli squilli. **a** Aprire un browser Web e immettere l'indirizzo IP della stampante nel relativo campo. **Note:** • visualizzare l´indirizzo IP della stampante nella schermata iniziale della stampante. L'indirizzo IP è composto da quattro serie di numeri separati da punti, ad esempio 123.123.123.123. • Se si utilizza un server proxy, disattivarlo temporaneamente per caricare correttamente la pagina Web. **b** Fare clic su **Impostazioni** > **Impostazioni fax** > **Impostazione fax analogico**. **c** Nel campo "Squilli prima della risposta", immettere il numero di squilli del telefono desiderati prima che la stampante risponda. **d** Fare clic su **Inoltra**. Si ricevono i fax?	Il problema è stato risolto.	Andare al passaggio 3.
Passaggio 3 Sostituire la cartuccia di toner. Per ulteriori informazioni, vedere il foglio di istruzioni in dotazione con il materiale di consumo. Si ricevono i fax?	Il problema è stato risolto.	Contatto **contatti e customer care**.

Le funzioni fax e e-mail non sono configurate

Note:

- Prima di tentare di risolvere il problema, verificare che i cavi del fax siano collegati.
- La spia luminosa lampeggia in rosso finché non si impostano fax ed e-mail.

Azione	Sì	No
a Dalla schermata iniziale, selezionare: > **Impostazioni** > **Impostazioni generali** > **Avvia impostazione iniziale** > **Sì** > **Invia** **b** Spegnere la stampante, quindi riaccenderla. Sul display della stampante compare la schermata "Selezionare la lingua". **c** Selezionare una lingua e toccare . **d** Selezionare un paese o una regione, quindi toccare **Avanti**. **e** Selezionare il fuso orario, quindi toccare **Avanti**. **f** Selezionare **Fax** e **E-mail**, quindi toccare **Avanti**. Le funzioni fax e e-mail sono configurate?	Il problema è stato risolto.	Contatto **contatti e customer care**.

I fax ricevuti presentano una scarsa qualità di stampa

Azione	Sì	No
Passaggio 1 Chiedere al mittente del fax di: **a** Assicurarsi che la qualità del documento originale sia soddisfacente. **b** Aumentare la risoluzione di scansione fax, se possibile. **c** Inviare nuovamente il fax. La qualità di stampa del fax è soddisfacente?	Il problema è stato risolto.	Andare al passaggio 2.

Azione	Sì	No
Passaggio 2 Diminuire la velocità di trasmissione dei fax in arrivo. **a** Aprire un browser Web e immettere l'indirizzo IP della stampante nel relativo campo. **Note:** • visualizzare l´indirizzo IP della stampante nella schermata iniziale della stampante. L'indirizzo IP è composto da quattro serie di numeri separati da punti, ad esempio 123.123.123.123. • Se si utilizza un server proxy, disattivarlo temporaneamente per caricare correttamente la pagina Web. • Stampare una pagina delle impostazioni di rete o una pagina delle impostazioni dei menu e individuare l'indirizzo IP nella sezione TCP/IP. **b** Fare clic su **Impostazioni** > **Impostazioni fax** > **Impostazione fax analogico**. **c** Nel menu Velocità massima, fare clic su una delle seguenti opzioni: • 2400 • 4800 • 9600 • 14400 • 33600 **d** Fare clic su **Invia**, quindi inviare nuovamente il fax. La qualità di stampa del fax è soddisfacente?	Il problema è stato risolto.	Andare al passaggio 3.
Passaggio 3 Sostituire la cartuccia di toner. Quando viene visualizzato il messaggio **`Cartuccia in esaurimento [88.xy]`**, sostituire la cartuccia e inviare nuovamente il fax. La qualità di stampa del fax è soddisfacente?	Il problema è stato risolto.	Contatto **contatti e customer care**.

Risoluzione dei problemi dello scanner

Impossibile eseguire la scansione da un computer

Azione	Sì	No
Passaggio 1 Verificare che la stampante sia accesa e che sul display sia indicato **Pronta** prima di procedere alla scansione di un processo. L'indicazione **Pronta** è visibile prima della scansione del processo?	Andare al passaggio 3.	Andare al passaggio 2.
Passaggio 2 Spegnere la stampante, attendere circa 10 secondi e riaccenderla. È presente un messaggio di errore sul display della stampante?	Eliminare il messaggio di errore.	Andare al passaggio 3.
Passaggio 3 Verificare che i collegamenti tra la stampante e il server di stampa siano stati effettuati correttamente. Per ulteriori informazioni, consultare la documentazione relativa all'installazione fornita con la stampante. I collegamenti tra la stampante e il server di stampa sono stati effettuati correttamente?	Contatto **contatti e customer care**.	Stringere i collegamenti dei cavi.

Scansioni di documenti o di foto parziali

Azione	Sì	No
Controllare la posizione del documento o della foto. Accertarsi che il documento o la foto sia rivolto verso il basso sul vetro dello scanner e posizionato nell'angolo in alto a sinistra. Il documento o la foto sono caricati correttamente?	Contatto **contatti e customer care**.	Caricare il documento o la foto con il lato di stampa rivolto verso il basso sul vetro dello scanner nell'angolo in alto a sinistra.

Scarsa qualità dell'immagine sottoposta a scansione

Azione	Sì	No
Passaggio 1 Verificare la presenza di un messaggio di errore sul display. Viene visualizzato un messaggio di errore sul display della stampante?	Eliminare il messaggio di errore.	Andare al passaggio 2.
Passaggio 2 Verificare la qualità del documento originale. La qualità del documento originale è soddisfacente?	Andare al passaggio 3.	Aumentare le impostazioni di risoluzione di scansione per un risultato di qualità superiore.

Azione	Sì	No
Passaggio 3 Pulire il vetro dello scanner e dell'ADF con un panno pulito e privo di lanugine, inumidito con acqua. Il vetro dello scanner è pulito?	Andare al passaggio 4.	Vedere "Pulizia del vetro dello scanner" a pagina 205.
Passaggio 4 Controllare la posizione del documento o della foto. Accertarsi che il documento o la foto sia rivolto verso il basso sul vetro dello scanner e posizionato nell'angolo in alto a sinistra. Il documento o la foto sono caricati correttamente?	Andare al passaggio 5.	Posizionare il documento o la foto con il lato di stampa rivolto verso il basso sul vetro dello scanner nell'angolo in alto a sinistra.
Passaggio 5 Inviare un processo di stampa, quindi verificare la presenza di problemi relativi alla qualità di stampa. • Nel menu Copia, regolare l'intensità del toner. • Se la stampa risulta sbiadita, sostituire la cartuccia di toner. La qualità di stampa è soddisfacente?	Andare al passaggio 6.	Vedere "Problemi di qualità di stampa" a pagina 302.
Passaggio 6 Controllare le impostazioni di acquisizione. Nella schermata Acquisisci, accertarsi che le impostazioni di tipo e origine di contenuto siano appropriate per il documento da acquisire. Le impostazioni Tipo di contenuto e Origine contenuto sono corrette per il documento da acquisire?	Andare al passaggio 7.	Modificare le impostazioni Tipo di contenuto o Origine contenuto per allinearle al documento da acquisire.
Passaggio 7 Aumentare le impostazioni di risoluzione di scansione per un risultato di qualità superiore. L'aumento della risoluzione ha prodotto un risultato di qualità superiore?	Il problema è stato risolto.	Contatto **contatti e customer care**.

Processo di acquisizione non riuscito

Azione	Sì	No
Passaggio 1 Verificare il collegamento dei cavi. Verificare che il cavo Ethernet o USB sia collegato al computer e alla stampante. I cavi sono collegati correttamente?	Andare al passaggio 2.	Collegare i cavi correttamente.
Passaggio 2 Verificare che il nome file non sia già utilizzato. Il nome file è già in uso?	Cambiare il nome file.	Andare al passaggio 3.

Azione	Sì	No
Passaggio 3 Verificare se il documento o la foto su cui si desidera eseguire l'acquisizione non sia aperto in un'altra applicazione o utilizzato da un altro utente. Il file su cui si desidera eseguire l'acquisizione è aperto da un'altra applicazione o da un altro utente?	Chiudere il file che si sta acquisendo.	Andare al passaggio 4.
Passaggio 4 Verificare se la casella di controllo **Aggiungi indicatore data e ora** o **Sovrascrivi file esistente** è selezionata nelle impostazioni di configurazione della destinazione. La casella di controllo **Aggiungi indicatore data e ora** o **Sovrascrivi file esistente** è selezionata nelle impostazioni di configurazione della destinazione?	Contatto **contatti e customer care**.	Selezionare la casella di controllo **Aggiungi indicatore data e ora** o **Sovrascrivi file esistente** nelle impostazioni di configurazione della destinazione.

L'unità scanner non si chiude

Azione	Sì	No
Assicurarsi che non siano presenti ostruzioni nell'unità scanner. **a** Sollevare l'unità scanner. **b** Rimuovere qualsiasi ostacolo tenendo l'unità scanner aperta. **c** Abbassare l'unità scanner. L'unità scanner è stata chiusa correttamente?	Il problema è stato risolto.	Contatto **contatti e customer care**.

La scansione richiede troppo tempo o causa il blocco del computer

Azione	Sì	No
Passaggio 1 Assicurarsi che altre applicazioni non interferiscano con l'acquisizione. Chiudere tutte le applicazioni non in uso. L'acquisizione richiede ancora troppo tempo o causa il blocco del computer?	Andare al passaggio 2.	Il problema è stato risolto.
Passaggio 2 Selezionare un valore inferiore. L'acquisizione richiede ancora troppo tempo o causa il blocco del computer?	Contatto **contatti e customer care**.	Il problema è stato risolto.

Lo scanner non risponde

Azione	Sì	No
Passaggio 1 Verificare che la stampante sia accesa. La stampante è accesa?	Andare al passaggio 2.	Accendere la stampante.
Passaggio 2 Assicurarsi che il cavo della stampante sia collegato correttamente alla stampante e al computer, al server di stampa, alle opzioni o ad altre periferiche di rete. Il cavo della stampante è collegato correttamente alla stampante e al computer, al server di stampa, alle opzioni o ad altre periferiche di rete?	Andare al passaggio 3.	Collegare correttamente il cavo alla stampante e al computer, al server di stampa, alle opzioni o ad altre periferiche di rete.
Passaggio 3 Assicurarsi che il cavo di alimentazione sia collegato alla stampante e a una presa elettrica dotata di messa a terra. Il cavo di alimentazione è collegato alla stampante e a una presa elettrica dotata di messa a terra?	Andare al passaggio 4.	Collegare il cavo di alimentazione alla stampante e a una presa elettrica dotata di messa a terra.
Passaggio 4 Assicurarsi che la presa elettrica sia disattivata tramite un interruttore o un commutatore. La presa elettrica è disattivata tramite un interruttore o un commutatore?	Attivare l'interruttore o reimpostare il commutatore.	Andare al passaggio 5.
Passaggio 5 Verificare se la stampante sia collegata a protettori di tensione, alimentatori di corrente continua o prolunghe. La stampante è collegata a protettori di tensione, alimentatori di corrente continua o prolunghe?	Collegare il cavo di alimentazione della stampante a una presa elettrica dotata di messa a terra.	Andare al passaggio 6.
Passaggio 6 Controllare le altre apparecchiature elettriche collegate alla presa. Le altre apparecchiature elettriche funzionano?	Scollegare le altre apparecchiature elettriche e accendere la stampante. Se la stampante non funziona, ricollegare le altre apparecchiature e andare al passaggio 6.	Andare al passaggio 7.
Passaggio 7 Spegnere la stampante, attendere circa 10 secondi e riaccenderla. La stampante e lo scanner funzionano?	Il problema è stato risolto.	Contatto **contatti e customer care**.

Risoluzione dei problemi relativi alle applicazioni della schermata principale

Si è verificato un errore dell'applicazione

Azione	Sì	No
Passaggio 1 Verificare i dettagli nel registro di sistema. **a** Aprire un browser Web e immettere l'indirizzo IP della stampante nel relativo campo. se non si conosce l'indirizzo IP della stampante, è possibile: • Visualizzare l'indirizzo IP sulla schermata iniziale della stampante. • Stampare una pagina delle impostazioni di rete o alcune pagine delle impostazioni dei menu, quindi individuare l'indirizzo IP nella sezione TCP/IP. **Nota:** l'indirizzo IP è composto da quattro serie di numeri separati da punti, ad esempio 123.123.123.123. **b** Fare clic su **Impostazioni** > **App.** > **Gestione applicazioni** >scheda **Sistema** > **Registro**. **c** Nel menu Filtro, selezionare lo stato di un'applicazione. **d** Nel menu Applicazione, selezionare un'applicazione e fare clic su **Inoltra**. Viene visualizzato un messaggio di errore nel registro?	Andare al passaggio 2.	Contatto **contatti e customer care**.
Passaggio 2 Risolvere l'errore. L'applicazione funziona ora?	Il problema è stato risolto.	Contatto **contatti e customer care**.

Il server Web incorporato non si apre

Azione	Sì	No
Passaggio 1 Accertarsi che l'indirizzo IP della stampante sia corretto. Visualizzare l'indirizzo IP della stampante: • Nella schermata iniziare della stampante • Dalla sezione TCP/IP nel menu Rete/Porte • Stampando la pagina delle impostazioni di rete o dei menu, individuare le sezione TCP/IP. **Nota:** l'indirizzo IP è composto da quattro serie di numeri separati da punti, ad esempio 123.123.123.123. L'indirizzo IP della stampante è corretto?	Andare al passaggio 2.	Digitare l'indirizzo IP corretto della stampante nel campo degli indirizzi del browser Web. **Nota:** In base alle impostazioni di rete, potrebbe essere necessario digitare "**`https`**://" anziché "**`http`**://" prima dell'indirizzo IP della stampante per accedere a Embedded Web Server.

Azione	Sì	No
Passaggio 2 Verificare che la stampante sia accesa. La stampante è accesa?	Andare al passaggio 3.	Accendere la stampante.
Passaggio 3 Verificare che la connessione di rete funzioni. La connessione di rete funziona?	Andare al passaggio 4.	Contattare il responsabile dell'assistenza del sistema.
Passaggio 4 Verificare che i collegamenti alla stampante e al server di stampa siano stati effettuati correttamente. Per ulteriori informazioni, consultare la documentazione relativa all'installazione fornita con la stampante. I collegamenti alla stampante e al server di stampa sono stati effettuati correttamente?	Andare al passaggio 5.	Stringere il collegamento dei cavi.
Passaggio 5 Disattivare temporaneamente i server proxy Web. **Nota:** I server proxy potrebbero bloccare o limitare l'accesso ad alcuni siti Web, tra cui Embedded Web Server. I server proxy Web sono disattivati?	Andare al passaggio 6.	Contattare il responsabile dell'assistenza del sistema.
Passaggio 6 Accedere nuovamente a Embedded Web Server digitando l'indirizzo IP corretto nel campo degli indirizzi. Embedded Web Server si è aperto?	Il problema è stato risolto.	Contatto **contatti e customer care**.

Come contattare l'assistenza clienti

Quando si contatta il servizio di assistenza, è necessario descrivere il problema riscontrato, il messaggio visualizzato sul display della stampante e le procedure eventualmente seguite per risolverlo.

È inoltre necessario comunicare il modello e il numero di serie della stampante. Per ulteriori informazioni, vedere l'etichetta posta sul retro della stampante. Il numero di serie è riportato anche nella pagina delle impostazioni dei menu.

Lexmark offre diversi modi per risolvere i problemi di stampa. Accedere al sito Web di Lexmark all´indirizzo **http://support.lexmark.com**, quindi selezionare una delle seguenti opzioni:

Tech Library	È possibile ricercare la libreria di manuali, documentazione di supporto, driver e altri download che consentono di risolvere problemi comuni.
E-mail	È possibile inviare un´e-mail al team Lexmark che descriva il problema. Un rappresentante dell´assistenza risponderà e offrirà le informazioni per risolvere il problema.
Chat in tempo reale	È possibile dialogare in chat con un rappresentante dell´assistenza. Il rappresentante può collaborare per risolvere il problema della stampante o fornire supporto tramite il servizio assistito, connettendosi da remoto al computer dell'utente via Internet per isolvere problemi, installare aggiornamenti o svolgere altre attività per consentire l'uso del prodotto Lexmark.

È anche disponibile l´assistenza telefonica. Negli Stati Uniti o in Canada, chiamare il numero 1-800-539-6275. In altri paesi o regioni, visitare il sito Web all'indirizzo **http://support.lexmark.com**.

Avvertenze

Informazioni sul prodotto

Nome del prodotto:

Lexmark MX910de, MX911dte, MX912dxe

Tipo di macchina:

7421

Modelli:

036, 236, 436

Nota all'edizione

Luglio 2017

Le informazioni incluse nel seguente paragrafo non si applicano a tutti quei Paesi in cui tali disposizioni non risultano conformi alle leggi locali: LA PRESENTE DOCUMENTAZIONE VIENE FORNITA DA LEXMARK INTERNATIONAL, INC. COSÌ COM'È, SENZA ALCUNA GARANZIA IMPLICITA O ESPLICITA, INCLUSE LE GARANZIE IMPLICITE DI COMMERCIABILITÀ O IDONEITÀ A SCOPI SPECIFICI. In alcuni paesi non è consentita la rinuncia di responsabilità esplicita o implicita in determinate transazioni, pertanto la presente dichiarazione potrebbe non essere valida.

La presente pubblicazione potrebbe includere inesattezze di carattere tecnico o errori tipografici. Le presenti informazioni sono soggette a modifiche periodiche che vengono incluse nelle edizioni successive. Miglioramenti o modifiche ai prodotti o ai programmi descritti nel presente documento possono essere apportati in qualsiasi momento.

I riferimenti a prodotti, programmi o servizi contenuti in questa pubblicazione non sottintendono alcuna intenzione del produttore di renderli disponibili in tutti i Paesi in cui opera. Qualsiasi riferimento a un prodotto, programma o servizio non implica alcun uso esclusivo di tale prodotto, programma o servizio. Ogni prodotto, programma o servizio funzionalmente equivalente che non vìoli diritti di proprietà intellettuale può essere utilizzato in sostituzione. La valutazione e la verifica del funzionamento insieme ad altri prodotti, programmi o servizi, tranne quelli espressamente progettati dal produttore, sono di responsabilità dell'utente.

Per il supporto tecnico di Lexmark, visitare il sito Web all'indirizzo **http://support.lexmark.com**.

Per informazioni sui materiali di consumo e sui trasferimenti, visitare il sito Web **www.lexmark.com**.

© **2014 Lexmark International, Inc.**

Tutti i diritti riservati.

Marchi

Lexmark e Lexmark con il simbolo del diamante, MarkNet e MarkVision sono marchi di Lexmark International, Inc. registrati negli Stati Uniti e/o in altri Paesi.

ScanBack è un marchio di Lexmark International, Inc.

Mac e il logo Mac sono marchi di Apple Inc., registrati negli Stati Uniti e in altri Paesi.

PCL® è un marchio registrato di Hewlett-Packard Company. PCL è la denominazione Hewlett-Packard di una serie di comandi (linguaggio) e funzioni inclusi nelle stampanti. Questa stampante è compatibile con il linguaggio PCL. Ciò significa che la stampante riconosce i comandi del linguaggio PCL utilizzati nelle diverse applicazioni e ne emula le funzioni corrispondenti.

I nomi seguenti sono marchi o marchi registrati delle società indicate:

Albertus	The Monotype Corporation plc
Antique Olive	Monsieur Marcel OLIVE
Apple-Chancery	Apple Computer, Inc.
Arial	The Monotype Corporation plc
CG Times	Basato su Times New Roman su licenza di The Monotype Corporation, è un prodotto di Agfa Corporation
Chicago	Apple Computer, Inc.
Clarendon	Linotype-Hell AG e/o società consociate
Eurostile	Nebiolo
Geneva	Apple Computer, Inc.
GillSans	The Monotype Corporation plc
Helvetica	Linotype-Hell AG e/o società consociate
Hoefler	Jonathan Hoefler Type Foundry
ITC Avant Garde Gothic	International Typeface Corporation
ITC Bookman	International Typeface Corporation
ITC Mona Lisa	International Typeface Corporation
ITC Zapf Chancery	International Typeface Corporation
Joanna	The Monotype Corporation plc
Marigold	Arthur Baker
Monaco	Apple Computer, Inc.
New York	Apple Computer, Inc.
Oxford	Arthur Baker
Palatino	Linotype-Hell AG e/o società consociate
Stempel Garamond	Linotype-Hell AG e/o società consociate
Taffy	Agfa Corporation
Times New Roman	The Monotype Corporation plc
Univers	Linotype-Hell AG e/o società consociate

Gli altri marchi appartengono ai rispettivi proprietari.

AirPrint e il logo AirPrint sono marchi di Apple, Inc.

Informazioni sulla licenza

È possibile visualizzare tutti gli avvisi sulla licenza relativi a questo prodotto nel CD del software di installazione: \Directory NOTICES del CD del software di installazione.

Livelli di emissione dei rumori

Le seguenti misurazioni sono state effettuate in conformità con ISO 7779 e riportate in base a ISO 9296.

Nota: alcune modalità potrebbero non essere applicabili al prodotto acquistato.

Pressione sonora media a un metro, dBA	
Stampa	Su un lato: 52 (MX910de), 53 (MX911de, MX911dte), 55 (MX912de, MX912dxe); fronte/retro: 55 (MX910de, MX911de, MX911dte), 56 (MX912de, MX912dxe)
Scansione	57 (MX910de); 56 (MX911de, MX911dte, MX912de, MX912dxe)
Copia	53 (MX910de); 54 (MX911de, MX911dte); 55 (MX911de, MX911dte)
Pronta	29 (MX910de); 31 (MX911de, MX911dte, MX912de, MX912dxe)

I valori sono soggetti a modifiche. Vedere il sito **www.lexmark.com** per i valori correnti.

Direttiva WEEE (Rifiuti di apparecchiature elettriche ed elettroniche)

Il logo WEEE indica programmi e procedure per prodotti elettronici specifici per il riciclaggio nei Paesi dell'Unione Europea. Si raccomanda il riciclaggio dei prodotti.

Per ulteriori informazioni sulle opzioni di riciclaggio, è possibile trovare il numero telefonico dei punti vendita più vicini sul sito Web Lexmark all'indirizzo **www.lexmark.com**.

Taiwan RoHS information 限用物質含有情況標示

設備名稱：雷射印表機或多功能印表機 Equipment name: Laser Printer or Multifunction Printer				型號（型式）：請參閱注意事項章節 Type designation (Type): Please see the Notices section.		
單元 Unit	限用物質及其化學符號 Restricted substances and their chemical symbols					
	鉛 Lead (Pb)	汞 Mercury (Hg)	鎘 Cadmium (Cd)	六價鉻 Hexavalent chromium (Cr VI)	多溴聯苯 Polybrominated biphenyl (PBB)	多溴二苯醚 Polybrominated diphenylether (PBDE)
電路板 Circuit boards	超出 (exceeding) 0.1 wt %	○	○	○	○	○
電源供應器 Power supply	超出 (exceeding) 0.1 wt %	○	○	○	○	○
電源線 Power cords	超出 (exceeding) 0.1 wt %	○	○	○	○	○
連接器 Connectors	超出 (exceeding) 0.1 wt %	○	○	○	○	○
機械組件—軸,滾軸 Mechanical assemblies—shafts, rollers	超出 (exceeding) 0.1 wt %	○	○	○	○	○
機械組件—馬達 Mechanical assemblies—motors	超出 (exceeding) 0.1 wt %	○	○	○	○	○
機械組件—其他 Mechanical assemblies—other	超出 (exceeding) 0.1 wt %	○	○	○	○	○
掃描器組件,僅適用於多功能印表機產品 Scanner assembly, for multifunction printer only	超出 (exceeding) 0.1 wt %	○	○	○	○	○
液晶顯示面板 LCD display	超出 (exceeding) 0.1 wt %	○	○	○	○	○

備考 1. ″超出 0.1 wt %″ 及 ″超出 0.01 wt %″ 係指限用物質之百分比含量超出百分比含量基準值。

Note 1：“Exceeding 0.1 wt %” and “exceeding 0.01 wt %” indicate that the percentage content of the restricted substance exceeds the reference percentage value of presence condition.

備考 2. ″○″ 係指該項限用物質之百分比含量未超出百分比含量基準值。

設備名稱：雷射印表機或多功能印表機 **Equipment name: Laser Printer or Multifunction Printer**				型號（型式）：請參閱注意事項章節 **Type designation (Type): Please see the Notices section.**		
單元 **Unit**	限用物質及其化學符號 **Restricted substances and their chemical symbols**					
	鉛 **Lead (Pb)**	汞 **Mercury (Hg)**	鎘 **Cadmium (Cd)**	六價鉻 **Hexavalent chromium (Cr VI)**	多溴聯苯 **Polybrominated biphenyl (PBB)**	多溴二苯醚 **Polybrominated diphenylether (PBDE)**
Note 2：“◯” indicates that the percentage content of the restricted substance does not exceed the percentage of reference value of presence condition. 備考 3. ″－″ 係指該項限用物質為排除項目。 Note 3：“－” indicates that the restricted substance corresponds to the exemption.						

India E-Waste notice

This product complies with the India E-Waste (Management and Handling) Rules, 2011, which prohibit use of lead, mercury, hexavalent chromium, polybrominated biphenyls, or polybrominated diphenyl ethers in concentrations exceeding 0.1% by weight and 0.01% by weight for cadmium, except for the exemption set in Schedule II of the Rules.

Smaltimento dei prodotti

Lo smaltimento della stampante o dei materiali di consumo non può essere eseguito come per i normali rifiuti domestici. Per le possibilità di smaltimento e riciclaggio, consultare le autorità locali.

Avvertenza sulla sensibilità statica

Questo simbolo segnala la presenza di parti sensibili alla presenza di elettricità statica. Non toccare le aree accanto a questi simboli senza aver prima toccato il supporto metallico della stampante.

ENERGY STAR

Qualsiasi prodotto Lexmark che riporta il simbolo ENERGY STAR sul prodotto stesso o sulla schermata di avvio è conforme ai requisiti EPA (Environmental Protection Agency) ENERGY STAR come da configurazione alla fornitura da parte di Lexmark.

Informazioni sulle temperature

Temperatura ambientale di funzionamento	Da 10 a 30 °C (da 50 a 86 °F)
Temperatura di spedizione	Da -10 a 40 °C (da 14 a 104 °F)
Temperatura di conservazione e umidità relativa	Da -10 a 40 °C (da 14 a 104 °F) Umidità relativa da 15 a 85%

Avvertenze sui prodotti laser

La stampante è certificata negli Stati Uniti come prodotto conforme ai requisiti DHHS 21 CFR Capitolo I, Sottocapitolo J per i prodotti laser di Classe I (1), mentre in altri paesi è certificata come prodotto laser di Classe I conforme ai requisiti IEC 60825-1: 2014.

I prodotti laser di Classe I non sono considerati pericolosi. La stampante contiene un laser di Classe IIIb (3b), che è nominalmente un laser ad arseniuro di gallio a 15 milliwatt funzionante a una lunghezza d'onda di 787-800 nanometri. Il sistema laser e la stampante sono stati progettati in modo da impedire l'esposizione a radiazioni laser superiori al livello previsto dalla Classe I durante le normali operazioni di stampa, manutenzione o assistenza.

Etichetta di avviso per i prodotti laser

Le etichette di avviso possono essere applicate sulla stampante come indicato di seguito:

DANGER - Invisible laser radiation when cartridges are removed and interlock defeated. Avoid exposure to laser beam.
PERIGO - Radiação a laser invisível será liberada se os cartuchos forem removidos e o lacre rompido. Evite a exposição aos feixes de laser.
Opasnost - Nevidljivo lasersko zračenje kada su kasete uklonjene i poništena sigurnosna veza. Izbjegavati izlaganje zracima.
NEBEZPEČÍ - Když jsou vyjmuty kazety a je odblokována pojistka, ze zařízení je vysíláno neviditelné laserové záření. Nevystavujte se působení laserového paprsku.
FARE - Usynlig laserstråling, når patroner fjernes, og spærreanordningen er slået fra. Undgå at blive udsat for laserstrålen.
GEVAAR - Onzichtbare laserstraling wanneer cartridges worden verwijderd en een vergrendeling wordt genegeerd. Voorkom blootstelling aan de laser.
DANGER - Rayonnements laser invisibles lors du retrait des cartouches et du déverrouillage des loquets. Eviter toute exposition au rayon laser.
VAARA - Näkymätöntä lasersäteilyä on varottava, kun värikasetit on poistettu ja lukitus on auki. Vältä lasersäteelle altistumista.
GEFAHR - Unsichtbare Laserstrahlung beim Herausnehmen von Druckkassetten und offener Sicherheitssperre. Laserstrahl meiden.
ΚΙΝΔΥΝΟΣ - Έκλυση αόρατης ακτινοβολίας laser κατά την αφαίρεση των κασετών και την απασφάλιση της μανδάλωσης. Αποφεύγετε την έκθεση στην ακτινοβολία laser.
VESZÉLY – Nem látható lézersugárzás fordulhat elő a patronok eltávolításakor és a zárószerkezet felbontásakor. Kerülje a lézersugárnak való kitettséget.
PERICOLO - Emissione di radiazioni laser invisibili durante la rimozione delle cartucce e del blocco. Evitare l´esposizione al raggio laser.
FARE – Usynlig laserstråling når kassettene tas ut og sperren er satt ut av spill. Unngå eksponering for laserstrålen.
NIEBEZPIECZEŃSTWO - niewidzialne promieniowanie laserowe podczas usuwania kaset i blokady. Należy unikać naświetlenia promieniem lasera.
ОПАСНО! Невидимое лазерное излучение при извлеченных картриджах и снятии блокировки. Избегайте воздействия лазерных лучей.
Pozor – Nebezpečenstvo neviditeľného laserového žiarenia pri odobratých kazetách a odblokovanej poistke. Nevystavujte sa lúčom.
PELIGRO: Se producen radiaciones láser invisibles al extraer los cartuchos con el interbloqueo desactivado. Evite la exposición al haz de láser.
FARA – Osynlig laserstrålning när patroner tas ur och spärrmekanismen är upphävd. Undvik exponering för laserstrålen.
危**险** - 当移除碳粉盒及互**锁**失效**时**会**产**生看不**见**的激光**辐**射，**请**避免暴露在激光光束下。
危險 - 移除碳粉匣與安全連續開關失效時會**產**生看不見的雷射輻射。請避免曝露在雷射光束下。
危険 - カートリッジが取り外され、内部ロックが無効になると、見えないレーザー光が放射されます。 このレーザー光に当たらないようにしてください。

Consumo di energia

Consumo elettrico del prodotto

Nella tabella seguente sono riportate le caratteristiche di consumo energetico del prodotto.

Nota: alcune modalità potrebbero non essere applicabili al prodotto acquistato.

Modalità	Descrizione	Consumo elettrico (Watt)
Stampa...	Il prodotto sta generando output stampato da input elettronici.	Su un lato: 865 (MX910de), 925 (MX911de, MX911dte), 985 (MX912de, MX912dxe); fronte/retro: 790 (MX910de), 850 (MX911de, MX911dte), 890 (MX912de, MX912dxe)
Copia	Il prodotto sta generando output stampato da originali stampati.	880 (MX910de); 950 (MX911de, MX911dte); 1000 (MX912de, MX912dxe)
Acquisizione	Il prodotto sta acquisendo documenti stampati.	230
Pronta	Il prodotto è in attesa di un processo di stampa.	220
Modalità risparmio energetico	Il prodotto è in modalità di consumo ridotto di livello elevato.	3,6
Sospendi	Il prodotto è in modalità di consumo ridotto di livello ridotto.	0,6
Disattivato	Il prodotto è collegato a una presa elettrica, ma l'interruttore di alimentazione è spento.	0

I livelli di consumo energetico elencati nella precedente tabella rappresentano misurazioni medie. Le misurazioni istantanee di consumo energetico potrebbero risultare notevolmente più elevate della media.

I valori sono soggetti a modifiche. Vedere il sito **www.lexmark.com** per i valori correnti.

Modalità risparmio energetico

Questo prodotto è progettato con una modalità di risparmio energetico definita *Modalità risparmio energetico*. Questa modalità consente di risparmiare energia riducendo il consumo elettrico nei periodi di inattività prolungati. Questa modalità viene attivata automaticamente dopo un periodo di inattività del prodotto specificato, denominato *Timeout risparmio energetico*.

Impostazioni predefinite del timeout di risparmio energetico per questo prodotto (in minuti):	20

Utilizzando i menu di configurazione, è possibile modificare il periodo di timeout di risparmio energetico da 1 a 120 minuti. Impostando un valore basso, viene ridotto il consumo energetico, ma aumenta il tempo di risposta del prodotto. Impostando un valore alto si mantiene una risposta rapida, ma aumenta il consumo energetico.

Modalità ibernazione

Questo prodotto è progettato con una modalità operativa a bassissimo consumo di energia definita *Modalità sospensione*. Quando è attiva la modalità Sospensione, gli altri sistemi e le altre periferiche vengono spenti in modo sicuro.

La modalità Sospensione può essere attivata in uno dei modi seguenti:

- Usando il Timeout sospensione
- Usando Pianificazione modalità alimentazione
- Usando il pulsante Pausa/Sospensione

Timeout sospensione predefinito in fabbrica per questo prodotto in tutti i paesi/regioni	3 giorni

L'intervallo di tempo tra la stampa di un processo e l'attivazione della modalità Sospensione può essere modificato tra un´ora e un mese.

Modalità di spegnimento

Se questo prodotto dispone di una modalità di spegnimento che consuma comunque una minima quantità di corrente, per interrompere completamente il consumo elettrico del prodotto, scollegare l'alimentazione dalla presa elettrica.

Utilizzo totale di energia

A volte può risultare utile calcolare l'utilizzo totale di energia del prodotto. Poiché le dichiarazioni sui consumi elettrici sono fornite in Watt, per calcolare l'utilizzo di energia il consumo va moltiplicato per il tempo speso dal prodotto in ciascuna modalità. L'utilizzo totale di energia del prodotto è la somma dell'utilizzo di ciascuna modalità.

Conformità alle direttive della Comunità Europea (CE)

Questo prodotto è conforme ai requisiti di protezione stabiliti dalle direttive del Consiglio della Comunità Europea 2004/108/EC, 2006/95/EC e 2011/65/EU in merito al ravvicinamento e all'armonizzazione delle leggi degli Stati membri in relazione alla compatibilità elettromagnetica, alla sicurezza delle apparecchiature

elettriche destinate all'uso entro determinati limiti di tensione e in merito alla limitazione di utilizzo di alcune sostanze pericolose in apparecchiature elettriche ed elettroniche.

Il produttore di questo prodotto è: Lexmark International, Inc., 740 West New Circle Road, Lexington, KY, 40550 USA. Il rappresentante autorizzato è: Lexmark International Technology Hungária Kft., 8 Lechner Ödön fasor, Millennium Tower III, 1095 Budapest HUNGARY. È possibile richiedere una copia della dichiarazione di conformità ai requisiti delle direttive presso il rappresentante autorizzato.

Questo prodotto è conforme alle limitazioni previste per i prodotti di Classe A dalla direttiva EN 55022 e ai requisiti di sicurezza della direttiva EN 60950-1.

Informazioni sulle interferenze radio

Avvertenza

Questo prodotto è conforme ai requisiti per le emissioni dei limiti di Classe A EN55022 e ai requisiti di immunità EN55024. Questo prodotto non è destinato all'uso in ambienti residenziali/domestici.

Questo è un prodotto di Classe A. L'uso di questa apparecchiatura in un ambiente domestico potrebbe causare interferenze radio, nel qual caso potrebbe essere necessario adottare i provvedimenti necessari per risolvere il problema.

Avvisi sulle normative per le apparecchiature elettriche per le telecomunicazioni

Questa sezione contiene le informazioni sulle normative relative ai prodotti che contengono apparecchiature elettriche per le telecomunicazioni quali il facsimile.

Informazioni agli utenti dell'Unione Europea

I prodotti con il marchio CE sono conformi ai requisiti di protezione stabiliti dalle direttive del Consiglio della Comunità Europea 2004/108/EC, 2006/95/EC, 1999/5/EC e 2011/65/EU sul ravvicinamento e l'armonizzazione della legislazione degli Stati membri in merito alla compatibilità elettromagnetica, alla sicurezza delle apparecchiature elettriche progettate per l'uso entro determinati limiti di tensione, alle apparecchiature radio e i terminali per telecomunicazioni e in merito alla limitazione di utilizzo di alcune sostanze pericolose in apparecchiature elettriche ed elettroniche.

La conformità è indicata dalla presenza del marchio CE.

Il produttore di questo prodotto è: Lexmark International, Inc., 740 West New Circle Road, Lexington, KY, 40550 USA. Il rappresentante autorizzato è: Lexmark International Technology Hungária Kft., 8 Lechner Ödön fasor, Millennium Tower III, 1095 Budapest HUNGARY. Una dichiarazione di conformità con i requisiti delle Direttive è disponibile su richiesta contattando il rappresentante autorizzato.

Questo prodotto è conforme alle limitazioni previste per i prodotti di Classe A dalla direttiva EN 55022 e ai requisiti di sicurezza della direttiva EN 60950-1.

Fare riferimento alla tabella alla fine della sezione Avvertenze per ulteriori informazioni sulla conformità.

Avvisi sulle normative per i prodotti wireless

Questa sezione contiene le seguenti informazioni sulle normative relative ai prodotti wireless che contengono trasmettitori, ad esempio, a puro titolo esemplificativo, schede di rete wierless o lettori di schede di prossimità.

Avvertenze componenti modulari

Questo prodotto potrebbe contenere i seguenti componenti modulari:

Tipo/modello Lexmark conforme alle normative LEX-M01-005; ID FCC:IYLLEXM01005; IC:2376A-M01005

Esposizione alle radiazioni di radiofrequenza

La potenza delle radiazioni emesse da questo apparecchio è sensibilmente al di sotto dei limiti di esposizione alle frequenze radio FCC e di altre agenzie normative. Una distanza minima di 20 cm (8 pollici) deve essere mantenuta tra l'antenna e le persone in conformità con i requisiti di esposizione RF dell'FCC e di altre agenzie normative.

Informazioni agli utenti dell'Unione Europea

I prodotti con il marchio CE sono conformi ai requisiti di protezione stabiliti dalle direttive del Consiglio della Comunità Europea 2004/108/EC, 2006/95/EC, 1999/5/EC e 2011/65/EU sul ravvicinamento e l'armonizzazione della legislazione degli Stati membri in merito alla compatibilità elettromagnetica, alla sicurezza delle apparecchiature elettriche progettate per l'uso entro determinati limiti di tensione, alle apparecchiature radio e i terminali per telecomunicazioni e in merito alla limitazione di utilizzo di alcune sostanze pericolose in apparecchiature elettriche ed elettroniche.

La conformità è indicata dalla presenza del marchio CE.

Il produttore di questo prodotto è: Lexmark International, Inc., 740 West New Circle Road, Lexington, KY, 40550 USA. Il rappresentante autorizzato è: Lexmark International Technology Hungária Kft., 8 Lechner Ödön fasor, Millennium Tower III, 1095 Budapest HUNGARY. È possibile richiedere una copia della dichiarazione di conformità ai requisiti delle direttive presso il rappresentante autorizzato.

Questo prodotto è conforme alle limitazioni previste per i prodotti di Classe A dalla direttiva EN 55022 e ai requisiti di sicurezza della direttiva EN 60950-1.

I prodotti dotati dell'opzione Wireless LAN a 2,4 GHz sono conformi ai requisiti di protezione stabiliti dalle direttive del Consiglio della Comunità Europea 2004/108/EC, 2006/95/EC e 1999/5/EC in merito all'avvicinamento e all'armonizzazione delle leggi degli stati membri in relazione alla compatibilità elettromagnetica, alla sicurezza delle apparecchiature elettriche destinate all'uso entro determinati limiti di voltaggio e alle apparecchiature radio e i terminali per telecomunicazioni.

La conformità è indicata dalla presenza del marchio CE.

L'operazione è consentita in tutti i paesi EU ed EFTA, ma è limitata al solo uso in interni.

Il produttore di questo prodotto è: Lexmark International, Inc., 740 West New Circle Road, Lexington, KY, 40550 USA. Il rappresentante autorizzato è: Lexmark International Technology Hungária Kft., 8 Lechner Ödön fasor, Millennium Tower III, 1095 Budapest HUNGARY. È possibile richiedere una copia della dichiarazione di conformità ai requisiti delle direttive presso il rappresentante autorizzato.

Questo prodotto può essere utilizzato nei paesi indicati nella tabella riportata di seguito.

AT	BE	BG	CH	CY	CZ	DE	DK	EE
EL	ES	FI	FR	HR	HU	IE	IS	IT
LI	LT	LU	LV	MT	NL	NO	PL	PT
RO	SE	SI	SK	TR	UK			

Česky	Společnost Lexmark International, Inc. tímto prohlašuje, že výrobek tento výrobek je ve shodě se základními požadavky a dalšími příslušnými ustanoveními směrnice 1999/5/ES.
Dansk	Lexmark International, Inc. erklærer herved, at dette produkt overholder de væsentlige krav og øvrige relevante krav i direktiv 1999/5/EF.
Deutsch	Hiermit erklärt Lexmark International, Inc., dass sich das Gerät dieses Gerät in Übereinstimmung mit den grundlegenden Anforderungen und den übrigen einschlägigen Bestimmungen der Richtlinie 1999/5/EG befindet.
Ελληνική	ΜΕ ΤΗΝ ΠΑΡΟΥΣΑ Η LEXMARK INTERNATIONAL, INC. ΔΗΛΩΝΕΙ ΟΤΙ ΑΥΤΟ ΤΟ ΠΡΟΪΟΝ ΣΥΜΜΟΡΦΩΝΕΤΑΙ ΠΡΟΣ ΤΙΣ ΟΥΣΙΩΔΕΙΣ ΑΠΑΙΤΗΣΕΙΣ ΚΑΙ ΤΙΣ ΛΟΙΠΕΣ ΣΧΕΤΙΚΕΣ ΔΙΑΤΑΞΕΙΣ ΤΗΣ ΟΔΗΓΙΑΣ 1999/5/ΕΚ.
English	Hereby, Lexmark International, Inc., declares that this type of equipment is in compliance with the essential requirements and other relevant provisions of Directive 1999/5/EC.
Español	Por medio de la presente, Lexmark International, Inc. declara que este producto cumple con los requisitos esenciales y cualesquiera otras disposiciones aplicables o exigibles de la Directiva 1999/5/CE.
Eesti	Käesolevaga kinnitab Lexmark International, Inc., et seade see toode vastab direktiivi 1999/5/EÜ põhinõuetele ja nimetatud direktiivist tulenevatele muudele asjakohastele sätetele.
Suomi	Lexmark International, Inc. vakuuttaa täten, että tämä tuote on direktiivin 1999/5/EY oleellisten vaatimusten ja muiden sitä koskevien direktiivin ehtojen mukainen.
Français	Par la présente, Lexmark International, Inc. déclare que l'appareil ce produit est conforme aux exigences fondamentales et autres dispositions pertinentes de la directive 1999/5/CE.
Magyar	Alulírott, Lexmark International, Inc. nyilatkozom, hogy a termék megfelel a vonatkozó alapvetõ követelményeknek és az 1999/5/EC irányelv egyéb elõírásainak.
Íslenska	Hér með lýsir Lexmark International, Inc. yfir því að þessi vara er í samræmi við grunnkröfur og aðrar kröfur, sem gerðar eru í tilskipun 1999/5/EC.
Italiano	Con la presente Lexmark International, Inc. dichiara che questo questo prodotto è conforme ai requisiti essenziali ed alle altre disposizioni pertinenti stabilite dalla direttiva 1999/5/CE.
Latviski	Ar šo Lexmark International, Inc. deklarē, ka šis izstrādājums atbilst Direktīvas 1999/5/EK būtiskajām prasībām un citiem ar to saistītajiem noteikumiem.

Lietuvių	Šiuo Lexmark International, Inc. deklaruoja, kad šis produktas atitinka esminius reikalavimus ir kitas 1999/5/EB direktyvos nuostatas.
Malti	Bil-preżenti, Lexmark International, Inc., jiddikjara li dan il-prodott huwa konformi mal-ħtiġijiet essenzjali u ma dispożizzjonijiet oħrajn relevanti li jinsabu fid-Direttiva 1999/5/KE.
Nederlands	Hierbij verklaart Lexmark International, Inc. dat het toestel dit product in overeenstemming is met de essentiële eisen en de andere relevante bepalingen van richtlijn 1999/5/EG.
Norsk	Lexmark International, Inc. erklærer herved at dette produktet er i samsvar med de grunnleggende krav og øvrige relevante krav i direktiv 1999/5/EF.
Polski	Niniejszym Lexmark International, Inc. oświadcza, że niniejszy produkt jest zgodny z zasadniczymi wymogami oraz pozostałymi stosownymi postanowieniami Dyrektywy 1999/5/EC.
Português	A Lexmark International Inc. declara que este este produto está conforme com os requisitos essenciais e outras disposições da Diretiva 1999/5/CE.
Slovensky	Lexmark International, Inc. týmto vyhlasuje, že tento produkt spĺňa základné požiadavky a všetky príslušné ustanovenia smernice 1999/5/ES.
Slovensko	Lexmark International, Inc. izjavlja, da je ta izdelek v skladu z bistvenimi zahtevami in ostalimi relevantnimi določili direktive 1999/5/ES.
Svenska	Härmed intygar Lexmark International, Inc. att denna produkt står i överensstämmelse med de väsentliga egenskapskrav och övriga relevanta bestämmelser som framgår av direktiv 1999/5/EG.

Patent acknowledgment

The use of this product or service is subject to the reasonable, non-discriminatory terms in the Intellectual Property Rights (IPR) Disclosure of Certicom Corp. at the IETF for Elliptic Curve Cryptography (ECC) Cipher Suites for Transport Layer Security (TLS) implemented in the product or service.

The use of this product or service is subject to the reasonable, non-discriminatory terms in the Intellectual Property Rights (IPR) Disclosure of Certicom Corp. at the IETF for TLS Elliptic Curve Cipher Suites with SHA-256/382 and AES Galois Counter Mode (GCM) implemented in the product or service.

The use of this product or service is subject to the reasonable, non-discriminatory terms in the Intellectual Property Rights (IPR) Disclosure of Certicom Corp. at the IETF for TLS Suite B Profile for Transport Layer Security (TLS) implemented in the product or service.

The use of this product or service is subject to the reasonable, non-discriminatory terms in the Intellectual Property Rights (IPR) Disclosure of Certicom Corp. at the IETF for Addition of the Camellia Cipher Suites to Transport Layer Security (TLS) implemented in the product or service.

The use of certain patents in this product or service is subject to the reasonable, non-discriminatory terms in the Intellectual Property Rights (IPR) Disclosure of Certicom Corp. at the IETF for AES-CCM ECC Cipher Suites for TLS implemented in the product or service.

The use of this product or service is subject to the reasonable, non-discriminatory terms in the Intellectual Property Rights (IPR) Disclosure of Certicom Corp. at the IETF for IKE and IKEv2 Authentication Using the Eliptic Curve Digital Signature Algorithm (ECDSA) implemented in the product or service.

The use of this product or service is subject to the reasonable, non-discriminatory terms in the Intellectual Property Rights (IPR) Disclosure of Certicom Corp. at the IETF for Suite B Cryptographic Suites for IPSec implemented in the product or service.

The use of this product or service is subject to the reasonable, non-discriminatory terms in the Intellectual Property Rights (IPR) Disclosure of Certicom Corp. at the IETF for Algorithms for Internet Key Exchange version 1 (IKEv1) implemented in the product or service.

Indice

Dati numerici

2 vassoi opzionali da 500 fogli
installazione 39

[

[31.xy] Reinstallare cartuccia mancante o che non risponde 281
[32.xy] Sostituire cartuccia non supportata 284
[34] Formato carta non corretto, aprire [origine carta] 275
[35] Memoria insufficiente per supportare la funzione Salva risorse 276
[37] Memoria insufficiente, alcuni processi in attesa non verranno ripristinati 276
[37] Memoria insufficiente, eliminati alcuni processi in attesa 276
[37] Memoria insufficiente per fascicolare il processo 276
[37] Memoria insufficiente per operazione di deframmentazione memoria flash 275
[38] Memoria piena 279
[39] Pagina complessa, alcuni dati potrebbero non essere stati stampati 272
[52] Spazio libero insufficiente nella memoria flash per le risorse 280
[53] Rilevata flash non formattata 287
[54] Errore software di rete [x] 279
[54] Errore software di rete standard 286
[55] Opzione non supportata slot [x] 287
[56] Porta parallela [x] disabilitata 280
[56] Porta seriale [x] disabilitata 285
[56] Porta USB standard disabilitata 286
[57] Modifica configurazione, alcuni processi in attesa non sono stati ripristinati 272
[58] Troppe opzioni flash installate 287
[58] Troppi vassoi collegati 287
[61] Rimuovere disco difettoso 281
[62] Disco pieno 273
[80] Richiesta manutenzione scanner, usare kit ADF 285
[88.xy] Cartuccia in esaurimento 271
[88.xy] Cartuccia in fase di esaurimento 271
[88.xy] Cartuccia quasi in esaurimento 271
[88.xy] Sostituire la cartuccia, pagine restanti stimate 0 282
[x]-inceppamento pagina, aprire lo sportello C e rimuovere tutti i supporti inceppati. [2yy.xx] 244
[x]-inceppamento pagina, aprire lo sportello D e rimuovere tutti i supporti inceppati. [24y.xx] 249
[x]-inceppamento pagina, aprire lo sportello H e ruotare la manopola H6 in senso orario. Lasciare carta in racc. [426.xx–428.xx] 263
[x]-inceppamento pagina, far scorrere il vassoio da 3000 fogli e aprire lo sportello C. [2yy.xx] 246
[x]-inceppamento pagina, far scorrere il vassoio da 3000 fogli e aprire lo sportello D. [24y.xx] 250
[x]-inceppamento pagina, premere il fermo nell'area E per aprire il coperchio superiore dell'ADF. [28y.xx]
messaggi della stampante 268
[x]-inceppamento pagina, premere il fermo per accedere all'area G. Lasciare carta in racc. [40y.xx] 258
[x]-inceppamento pagina, premere il fermo per accedere all'area G e rimuovere le graffette inceppate. Lasciare carta in racc. [402.93] 260
[x]-inceppamento pagina, rimuovere inceppamento dall'alimentatore manuale. [200.xx] 244
[x]-inceppamento pagina, scollegare il vassoio da 3.000 fogli e aprire lo sportello F. [24y.xx] 251
[x] kit manutenzione in esaurimento [80.xy] 279
[x]-pagina inceppamento, aprire gli sportelli G, H, e J e rimuovere la carta inceppata. Lasciare carta in racc. [400–402] 254

A

accesso a Embedded Web Server 21
accesso alla scheda del controller 27
Acquisisci su computer
installazione 114
Acquisisci su rete
installazione 25
utilizzo 112
aggiunta opzioni hardware
Driver di stampa 45
aggiunta opzioni interne
Driver di stampa 45
alimentatore automatico documenti (ADF)
utilizzo 14
alimentatore multiuso
caricamento 54
annullamento di un'e-mail 86
annullamento di un processo di stampa
dal computer 75
dal pannello di controllo della stampante 75
Anteprima acquisizione
opzioni di scansione 116
opzioni fax 110

AppleTalk, menu 134
applicazioni
  informazioni 21
  schermata iniziale 22
applicazioni schermata principale
  configurazione 22
  ricerca di informazioni 22
Aprire lo sportello H e rimuovere la carta da sotto l'area H10 280
avvertenze sulle emissioni 340, 345, 346, 347
avvertenze sulle norme FCC 347
avvisi e-mail
  inceppamento carta 238
  installazione 238
  livelli bassi del materiale di consumo 238

B

base
  stabilizzante 39
base stabilizzante 39
blocco, protezione 201
blocco di fax indesiderati 108
blocco di protezione 201
buste
  suggerimenti sull'uso 58

C

Cambia [origine carta] in [formato carta] caric. [orientamento] 272
Cambia [origine carta] in [nome tipo personalizzato], caric. [orientamento] 271
Cambia [origine carta] in [stringa personalizzata] caric. [orientamento] 271
Cambia [origine carta] in [tipo carta] [formato carta] caric. [orientamento] 272
cancellazione della memoria del disco fisso 202
cancellazione della memoria non volatile 202
cancellazione della memoria volatile 202
caratteristiche della carta 60
Carica [origine carta] in [formato carta] [orientamento carta] 277
Carica [origine carta] in [nome tipo personalizzato] [orientamento carta] 276
Carica [origine carta] in [stringa personalizzata] [orientamento carta] 276
Carica [origine carta] in [tipo carta] [formato carta] [orientamento carta] 277
Caricamento carta, menu 123
caricamento carta intestata
  orientamento del foglio 59
caricamento dei vassoi 51
caricamento dell'alimentatore multiuso 54
Caricare graffette 278
Caricare graffette [G11, G12] 278
Caricare l'alimentatore multiuso con [formato carta][orientamento carta] 278
Caricare l'alimentatore multiuso con [nome tipo personalizzato] [orientamento carta] 277
Caricare l'alimentatore multiuso con [stringa personalizzata] [orientamento carta] 277
Caricare l'alimentatore multiuso con [tipo carta] [formato carta] [orientamento carta] 278
caricatore
  Pulizia 206
carta
  caratteristiche 60
  carta intestata 61
  conservazione 60, 63
  formati differenti, copia 78
  memorizzazione 80
  moduli prestampati 61
  non adatta 62
  riciclata 62
  selezione 61
  uso di carta riciclata 196
carta intestata
  caricamento, alimentatore multiuso 59
  caricamento, vassoi 59
  copia su 77
carta riciclata
  utilizzo 62, 196
cartoncino
  suggerimenti 58
cartucce di toner
  riciclaggio 199
cartucce graffette
  richiesta 211
cartuccia di toner
  richiesta 210
  sostituzione 220
cartuccia graffette nel fascicolatore della cucitrice
  sostituzione 215
cartuccia graffette nel fascicolatore della cucitrice con perforazione
  sostituzione 219
cartuccia graffette nel fascicolatore per opuscoli
  sostituzione 217
cavi
  Ethernet 44
  USB 44
Chiudere sportello [x] 272
codifica del disco fisso della stampante 203
collegamento dei cavi 44
collegamento dei vassoi 56, 57
collegamento della stampante a una presa 10
come contattare l'assistenza clienti 336
componenti
  conservazione 212
  uso di originali Lexmark 210
  verifica, dal pannello di controllo della stampante 209
  verifica, mediante il server Web incorporato 209
  verifica dello stato 209
configurazione
  più stampanti 239
configurazione delle funzioni fax e e-mail 328
configurazione delle impostazioni della porta 49
configurazione delle impostazioni e-mail 84
configurazione delle notifiche dei materiali di consumo 239
configurazione Ethernet
  preparazione per una 46
configurazione guidata wireless
  utilizzo 47
configurazioni della stampante 11

connessione a una rete wireless
usando il metodo di configurazione a pulsanti 48
usando il metodo PIN 48
uso del server Web incorporato 49
uso di configurazione guidata wireless 47
connessione della stampante a un servizio di suoneria differenziata 103
conservazione
carta 63
componenti 212
materiali di consumo 211
conservazione dei materiali di consumo 196
contatore di manutenzione, reimpostazione 233
contenitore perforazione
svuotamento 208
contenitore toner di scarto
richiesta 211
sostituzione 222
Contenitore toner di scarto quasi pieno [82.xy] 288
Contenuto
impostazioni e-mail 87
copia
annullamento di un processo di copia 81
creazione di scelte rapide tramite il pannello di controllo della stampante 77
su entrambi i lati del foglio (fronte/retro) 79
copia da
vassoio selezionato 78
copia di formati carta differenti 78
copia di foto 76
copia di più pagine su un solo foglio 80
copia fronte/retro 79
copia in un formato diverso 78
Copia scheda
installazione 23
copia su carta intestata 77
copia su entrambi i lati del foglio (fronte/retro) 79
copia su lucidi 77
copie
opzioni di copia 82
creazione di una scelta rapida di destinazione fax
uso del server Web incorporato 106
creazione di una scelta rapida e-mail
uso del pannello di controllo 85
creazione di una scelta rapida FTP
uso del server Web incorporato 112
cucitura 83

D

data e ora, fax
impostazione 103
Dati riservati
Informazioni sulla sicurezza 203
densità di stampa non uniforme 320
destinatari
opzioni e-mail 86
dichiarazione di volatilità 201
dimensione originale
opzioni di scansione 115
opzioni e-mail 87
disco fisso della stampante
codifica 203
rimozione 36
smaltimento 201
Disco pieno, scansione annullata 273
display, pannello di controllo 15
display virtuale
verifica, mediante il server Web incorporato 238
Dispositivo cellulare
stampa 73
documenti, stampa
da un computer 70
Driver di stampa
opzioni hardware, aggiunta 45

E

elenco di directory
stampa in corso 74
elenco di esempi di font
stampa in corso 74
eliminazione di un processo di invio fax 108
e-mail
configurazione delle impostazioni e-mail 84
creazione di scelte rapide tramite Embedded Web Server 85
eliminazione 86
tramite un numero di scelta rapida 86
uso della rubrica 86
e-mail, invio
tramite un numero di scelta rapida 86
Embedded Web Server
accesso 21
copia delle impostazioni in altre stampanti 239
creazione di scelte rapide e-mail 85
creazione di una scelta rapida di destinazione fax 106
creazione di una scelta rapida FTP 112
impostazione degli avvisi e-mail 238
impostazione del fax iniziale 90
modifica delle impostazioni per la stampa riservata 74
problemi di accesso 335
regolazione della luminosità 198
verifica dello stato dei componenti 209
verifica dello stato dei materiali di consumo 209
Embedded Web Server — Protezione: Guida per l'amministratore
individuazione 203
Errore di lettura dell'unità USB. Rimozione dell'unità USB. 274
Errore di lettura hub USB. Rimuovere hub. 274
esecuzione di copie utilizzando carta proveniente da un vassoio selezionato 78
esportazione di una configurazione
uso del server Web incorporato 26

etichette, carta
  suggerimenti 59
evitare inceppamenti della carta 241

È

È stato necessario riavviare la stampante. L´ultimo processo potrebbe essere incompleto. 281

F

fascicolatore
  formati carta supportati 67
  pesi carta supportati 67
  tipi di carta supportati 67
fascicolazione
  opzioni di copia 82
fascicolazione delle copie
  copia 79
fax
  invio a un'ora programmata 105
filtro dell'ozono
  sostituzione 224
filtro di scarico
  sostituzione 224
formati carta
  supportate 64
formati carta differenti, copia 78
formati carta supportati 64
  fascicolatore 67
formato carta
  impostazione 51
formato carta Universale
  impostazione 51
Formato carta vassoio [x] non supportato 287
formato di stampa
  opzioni di scansione 116
  opzioni e-mail 88
  opzioni fax 110
formato diverso
  copia su 78
foto
  copia 76
Fotoconduttore in esaurimento [84.xy] 280
Fotoconduttore quasi in esaurimento [84.xy] 280
FTP
  Opzioni FTP 115
funzione fax
  blocco di fax indesiderati 108
  come schiarire o scurire un fax 107
  configurazione della stampante per l'ora legale 104
  creazione di scelte rapide tramite Embedded Web Server 106
  creazione di scelte rapide tramite il pannello di controllo della stampante 106
  impostazione del fax 90
  impostazione della data e dell'ora 103
  impostazione del nome del fax in uscita 103
  impostazione del numero fax 103
  inoltro di fax 109
  invio di fax a un'ora programmata 105
  messa in attesa di fax 108
  modifica della risoluzione 107
  servizio di suoneria differenziata 103
  visualizzazione di un registro fax 108
funzioni fax ed e-mail
  installazione 328

G

Grana carta, menu 122

H

HTML, menu 194
Hub USB non supportato. Rimuoverlo 274

I

Il disco deve essere formattato per poter essere usato nella periferica 273
Immagine, menu 195
immagine acquisita
  tipo di file di output 115
importazione di una configurazione
  uso del server Web incorporato 26
impossibile aprire il server Web incorporato 335
impostazione
  formato carta 51
  indirizzo TCP/IP 131
  tipo di carta 51
impostazione degli avvisi e-mail 238
impostazione del fax iniziale 90
  uso del server Web incorporato 90
impostazione del formato carta Universale 51
impostazione della stampa seriale 50
impostazione del nome del fax in uscita 103
impostazione del numero fax 103
Impostazione SMTP, menu 140
impostazioni ambientali
  conservazione dei materiali di consumo 196
  luminosità del display della stampante, regolazione 198
  modalità ibernazione 197
  Modalità Risparmio 197
  Modalità risparmio energetico 198
impostazioni dei menu
  caricamento su più stampanti 239
impostazioni della porta
  configurazione 49
impostazioni di conservazione
  conservazione dei materiali di consumo 196
  luminosità, regolazione 198
  modalità ibernazione 197
  Modalità Risparmio 197
  Modalità risparmio energetico 198
impostazioni ecocompatibili
  modalità ibernazione 197
  Modalità Risparmio 197
impostazioni predefinite di fabbrica
  ripristino 240
inceppamenti
  aree 242
  codici 242
  individuazione delle aree di inceppamento 242

prevenzione 241
Inceppamenti, evitare 63
inceppamenti, rimozione
nell'alimentatore multiuso 244
nello sportello C 251
nello sportello dell'ADF inferiore 268
nello sportello dell'ADF superiore 268
nello sportello F 251
nel vassoio da 3.000 fogli 251
sportello C 244, 246
sportello D 249, 250
inceppamenti carta
prevenzione 241
Inceppamento dello scanner, rimuovere originali inceppati dallo scanner [2yy.xx] 285
indirizzo FTP
creazione di scelte rapide tramite il pannello di controllo della stampante 113
indirizzo FTP, acquisizione
uso del pannello di controllo 113
indirizzo IP, stampante
ricerca 20
Indirizzo IP del computer
ricerca 20
Indirizzo IP della stampante
ricerca 20
informazioni relative alla stampante
individuazione 9
informazioni sui pulsanti e le icone della schermata iniziale 16
informazioni sulla configurazione rete wireless 46
informazioni sulla sicurezza 7, 8
informazioni sulle impostazioni di protezione
cancellare 202
informazioni sulle impostazioni relative a periferiche e rete
cancellare 202
informazioni sulle impostazioni singole
cancellare 202
informazioni sulle soluzioni integrate
cancellare 202
ingrandimento di una copia 79
inoltro di fax 109
inserimento di fogli separatori tra copie
copia 80
inserimento di un'intestazione o un piè di pagina
copia 81
Inserire contenitore perforazione 275
Inserire vassoio [x] 275
installazione dei vassoi opzionali 39
installazione della stampante 45
installazione delle opzioni hardware
ordine di installazione 38
installazione di rete wireless
uso del server Web incorporato 49
installazione di una scheda di memoria 30
installazione di una scheda opzionale 31
Intensità
opzioni di copia 82
opzioni di scansione 115
opzioni e-mail 87
opzioni fax 110
intensità del toner
regolazione 70
Invia come
opzioni di scansione 115
opzioni e-mail 87
invio di fax a un'ora programmata 105
Invio differito
opzioni fax 110
invio di un documento tramite e-mail
uso del pannello di controllo 85
invio di un fax
tramite il computer 104
uso del pannello di controllo 104
invio di un messaggio e-mail tramite il pannello di controllo 85
Invio multiplo
aggiunta di un profilo 24
installazione 24
ISP (Internal Solutions Port)
installazione 32

K

Kit di manutenzione 300K
richiesta 211

L

l'assistenza clienti
contatti 336
la stampante stampa pagine vuote 307
lati (fronte/retro)
opzioni di copia 82
le funzioni fax e e-mail non sono configurate 328
le icone nella schermata iniziale
nascondere 21
visualizzare 21
lente della testina di stampa
Pulizia 206
livelli di emissione del rumore 340
lo scanner non risponde 334
lucidi
copia su 77
suggerimenti 60

M

Materiale di consumo necessario per completare il processo 286
materiali di consumo
conservazione 196, 211
uso di carta riciclata 196
uso di originali Lexmark 210
verifica, dal pannello di controllo della stampante 209
verifica, mediante il server Web incorporato 209
verifica dello stato 209
materiali di consumo, richiesta
cartucce graffette 211
cartuccia di toner 210
contenitore toner di scarto 211
unità fotoconduttore 210
memoria
tipi installati nella stampante 201
memoria del disco fisso della stampante
cancellare 202
memoria fax piena 274
memoria non volatile 201
cancellare 202

Memoria piena, impossibile inviare fax 279
memoria piena, impossibile stampare fax 279
memoria volatile 201
  cancellare 202
memorizzazione dei processi di stampa 73
menu
  Account processi 188
  AppleTalk 134
  Canc. file dati temporanei 144
  caricamento carta 123
  configura MU 121
  Configurazione SMTP 140
  Dimensioni scansione personalizzata 125
  emulazione PCL 191
  Finitura 185
  formato/tipo carta 118
  Grana carta 122
  Guida 195
  HTML 194
  Immagine 195
  Imposta 184
  Imposta data e ora 147
  Impostazione universale 126
  Impostazioni copia 156
  Impostazioni di sicurezza varie 143
  Impostazioni e-mail 170
  Impostazioni FTP 174
  Impostazioni generali 148
  Installaz. raccoglitore 126
  IPv6 132
  Modalità fax (Impostazione fax analogico) 160
  Modifica impostazioni di protezione 142
  NIC attiva 129
  Nomi personalizzati 125
  Nomi raccoglitori personalizzati 125
  Origine predefinita 118
  Parallela [x] 136
  PDF 191
  PostScript 191
  Qualità[SP] 187
  Registro controllo protezione 145
  Report 128
  Report di rete 130
  Rete [x] 129
  rete standard 129
  scheda di rete 131
  schema 117
  Seriale [x] 138
  Sostituisci formato 122
  Stampa riservata 144
  TCP/IP 131
  tipi personalizzati 125
  Unità Flash 178
  USB Standard 134
  utilità 190
  Wireless 133
  XPS 190
menu Account processi 188
Menu Cancella file dati temporanei 144
Menu Configura MU 121
menu Dimensioni scansione personalizzata 125
menu Emulazione PCL 191
Menu Finitura 185
menu Formato carta e Tipo di carta 118
menu Guida 195
menu Imposta data e ora 147
Menu Impostazione Universale 126
menu Impostazioni 184
menu Impostazioni copia 156
menu Impostazioni di protezione varie 143
Menu Impostazioni e-mail 170
Menu Impostazioni FTP 174
menu Impostazioni generali 148
Menu Installaz. raccoglitore 126
Menu IPv6 132
menu Modalità fax (Impostazione fax analogico) 160
Menu Modifica impostazioni di protezione 142
menu NIC attivo 129
Menu Nomi personalizzati 125
Menu Nomi raccoglitori personalizzati 125
Menu PDF 191
menu PostScript 191
Menu Qualità 187
Menu Registro controllo protezione 145
Menu Report 128
menu Rete [x] 129
Menu Rete standard 129
Menu Scheda di rete 131
menu Seriale [x] 138
Menu TCP/IP 131
menu Tipi personalizzati 125
Menu Unità Flash 178
menu USB standard 134
Menu Utilità 190
Menu Wireless 133
messaggi della stampante
  [31.xy] Reinstallare cartuccia mancante o che non risponde 281
  [32.xy] Sostituire cartuccia non supportata 284
  [34] Formato carta non corretto, aprire [origine carta] 275
  [35] Memoria insufficiente per supportare la funzione Salva risorse 276
  [37] Memoria insufficiente, alcuni processi in attesa non verranno ripristinati 276
  [37] Memoria insufficiente, eliminati alcuni processi in attesa 276
  [37] Memoria insufficiente per fascicolare il processo 276
  [37] Memoria insufficiente per operazione di deframmentazione memoria flash 275
  [38] Memoria piena 279
  [39] Pagina complessa, alcuni dati potrebbero non essere stati stampati 272
  [52] Spazio libero insufficiente nella memoria flash per le risorse 280
  [53] Rilevata flash non formattata 287
  [54] Errore software di rete [x] 279
  [54] Errore software di rete standard 286
  [55] Opzione non supportata slot [x] 287
  [56] Porta parallela [x] disabilitata 280
  [56] Porta seriale [x] disabilitata 285

[56] Porta USB standard disabilitata 286
[57] Modifica configurazione, alcuni processi in attesa non sono stati ripristinati 272
[58] Troppe opzioni flash installate 287
[58] Troppi vassoi collegati 287
[61] Rimuovere disco difettoso 281
[62] Disco pieno 273
[80] Richiesta manutenzione scanner, usare kit ADF 285
[88.xy] Cartuccia in esaurimento 271
[88.xy] Cartuccia in fase di esaurimento 271
[88.xy] Cartuccia quasi in esaurimento 271
[88.xy] Sostituire la cartuccia, pagine restanti stimate 0 282
[x]-inceppamento pagina, aprire lo sportello C e rimuovere tutti i supporti inceppati. [2yy.xx] 244
[x]-inceppamento pagina, aprire lo sportello D e rimuovere tutti i supporti inceppati. [24y.xx] 249
[x]-inceppamento pagina, aprire lo sportello H e ruotare la manopola H6 in senso orario. Lasciare carta in racc. [426.xx–428.xx] 263
[x]-inceppamento pagina, far scorrere il vassoio da 3000 fogli e aprire lo sportello C. [2yy.xx] 246
[x]-inceppamento pagina, far scorrere il vassoio da 3000 fogli e aprire lo sportello D. [24y.xx] 250
[x]-inceppamento pagina, premere il fermo nell'area E per aprire il coperchio superiore dell'ADF. [28y.xx] 268
[x]-inceppamento pagina, premere il fermo per accedere all'area G. Lasciare carta in racc. [40y.xx] 258
[x]-inceppamento pagina, premere il fermo per accedere all'area G e rimuovere le graffette inceppate. Lasciare carta in racc. [402.93] 260
[x]-inceppamento pagina, rimuovere inceppamento dall'alimentatore manuale. [200.xx] 244
[x]-inceppamento pagina, scollegare il vassoio da 3.000 fogli e aprire lo sportello F. [24y.xx] 251
[x] kit manutenzione in esaurimento [80.xy] 279
[x]-pagina inceppamento, aprire gli sportelli G, H, e J e rimuovere la carta inceppata. Lasciare carta in racc. [400–402] 254
Aprire lo sportello H e rimuovere la carta da sotto l'area H10 280
Cambia [origine carta] in [formato carta] caric. [orientamento] 272
Cambia [origine carta] in [nome tipo personalizzato], caric. [orientamento] 271
Cambia [origine carta] in [stringa personalizzata] caric. [orientamento] 271
Cambia [origine carta] in [tipo carta] [formato carta] caric. [orientamento] 272
Carica [origine carta] in [formato carta] [orientamento carta] 277
Carica [origine carta] in [stringa personalizzata] [orientamento carta] 276
Carica [origine carta] in [tipo carta] [formato carta] [orientamento carta] 277
Caricare [origine carta] con [nome tipo personalizzato] [orientamento carta] 276
Caricare graffette 278
Caricare graffette [G11, G12] 278
Caricare l'alimentatore multiuso con [formato carta] [orientamento carta] 278
Caricare l'alimentatore multiuso con [nome tipo personalizzato] [orientamento carta] 277
Caricare l'alimentatore multiuso con [stringa personalizzata] [orientamento carta] 277
Caricare l'alimentatore multiuso con [tipo carta] [formato carta] [orientamento carta] 278
Chiudere sportello [x] 272
Contenitore toner di scarto quasi pieno [82.xy] 288
Disco non supportato 287
Disco pieno, scansione annullata 273
Disco quasi pieno. Pulizia sicura dello spazio su disco. 273
Errore di lettura dell'unità USB. Rimozione dell'unità USB. 274
Errore di lettura hub USB. Rimuovere hub. 274
È stato necessario riavviare la stampante. L´ultimo processo potrebbe essere incompleto. 281
Formato carta vassoio [x] non supportato 287
Fotoconduttore in esaurimento [84.xy] 280
Fotoconduttore quasi in esaurimento [84.xy] 280
Hub USB non supportato. Rimuoverlo 274
Il disco deve essere formattato per poter essere usato nella periferica 273
Inceppamento dello scanner, rimuovere originali inceppati dallo scanner [2yy.xx] 285
Inserire contenitore perforazione 275
Inserire vassoio [x] 275
Materiale di consumo necessario per completare il processo 286
memoria fax piena 274
Memoria piena, impossibile inviare fax 279
memoria piena, impossibile stampare fax 279

nessuna linea telefonica analogica collegata al modem, fax disabilitato 279
Nome stazione fax non impostato. contattare l'amministratore di sistema. 274
Non ripristinati alcuni processi in attesa 286
Numero stazione fax non impostato. contattare l'amministratore di sistema. 275
partizione fax non operativa contattare l'amministratore di sistema. 274
Periferica in Mod. prov. Alcune opz. di stampa potrebbero essere disatt. o produrre risultati imprevisti. 286
Reinstallare fotoconduttore mancante o che non risponde [31.xy] 281
Richiesta modifica carta 280
Rilevata flash difettosa [51] 273
Rimuovere carta da [linked set bin name] 282
Rimuovere carta da raccoglitore [x] 282
rimuovere carta da raccoglitore uscita standard 282
Rimuovere carta da tutti i vassoi 282
Rimuovere il materiale di imballaggio, aprire lo sportello C, rimuovere i morsetti di metallo e tutte le viti dalla protezione dello scanner 281
Rimuovere materiale di imballaggio, [area name] 281
Ripristinare processi in attesa? 285
Scanner disattivato. Contattare l'amministratore di sistema se il problema persiste. [840.02] 285
Scanner disattivato dall'amministratore [840.01] 285
server fax 'Formato' non impostato. contattare l'amministratore di sistema. 274
server SMTP non impostato. contattare l'amministratore di sistema. 286
Server Weblink non impostato. contattare l'amministratore di sistema. 288
Sostituire [x] kit manutenzione, pagine restanti stimate 0 [80.xy] 283
Sostituire cartuccia, regione stampante non corrispondente [42.xy] 283
Sostituire cartuccia mancante [31.xy] 284
Sostituire contenitore toner di scarto [82.xy] 284
Sostituire contenitore toner di scarto mancante [82.xy] 284
Sostituire fotoconduttore, pagine restanti 0 [84.xy] 284
Sostituire fotoconduttore mancante [31.xy] 283
Sostituire fotoconduttore non supportato [32.xy] 284
Sostituire i rulli di prelievo carta in [origine carta], utilizzare i componenti e le istruzioni nel vano del vassoio 1 o 2 [80] 284
Sostituisci orig. incepp. in caso di riavvio processo 283
Sostituzione di tutti gli originali in caso di riavvio processo 282
Spazio insufficiente tra le risme di carta nel vassoio 3 276
Svuotare il contenitore perforazione 274
messaggio
opzioni e-mail 87
messa in attesa di fax 108
metodo di configurazione a pulsanti
utilizzo 48
Metodo PIN
utilizzo 48
modalità ibernazione
utilizzo 197
Modalità Risparmio, impostazione 197
Modalità risparmio energetico
regolazione 198
modifica delle impostazioni della porta
porta ISP (Internal Solutions Port) 49
modifica del tipo di file di output e-mail 86
Moduli e preferiti
installazione 22
modulo di trasf.
sostituzione 229
MyShortcut
informazioni su 24

N

nascondere le icone nella schermata iniziale 21
nessuna linea telefonica analogica collegata al modem, fax disabilitato 279
nome di tipo di carta personalizzato
creazione 57
nome fax, impostazione 103
Nome file
opzioni di scansione 115
Nome stazione fax non impostato. contattare l'amministratore di sistema. 274
Non ripristinati alcuni processi in attesa 286
notifiche materiali di consumo
configurazione 239
numero di pagine restanti
stima 210
numero fax, impostazione 103
Numero stazione fax non impostato. contattare l'amministratore di sistema. 275

O

opzioni
disco fisso della stampante, rimozione 36
ISP (Internal Solutions Port) 32
scheda di memoria 27, 30
schede firmware 27
opzioni, schermata di copia
copia da 81
scala 82

opzioni, schermo a sfioramento
copia 83, 82
e-mail 88, 87, 88
fax 111, 110
FTP 116
opzioni di copia
copie 82
fascicolazione 82
Intensità 82
lati (fronte/retro) 82
Salva come scelta rapida 82
opzioni di scansione
Anteprima acquisizione 116
dimensione originale 115
formato di stampa 116
Intensità 115
Invia come 115
Nome file 115
risoluzione 115
Salva come scelta rapida 115
opzioni e-mail
destinatari 86
dimensione originale 87
formato di stampa 88
Intensità 87
Invia come 87
messaggio 87
oggetto 87
risoluzione 87
Salva come scelta rapida 87
opzioni fax
Anteprima acquisizione 110
formato di stampa 110
Intensità 110
Invio differito 110
origine contenuto 110
risoluzione 109
tipo di contenuto 110
Opzioni FTP
FTP 115
opzioni hardware, aggiunta
Driver di stampa 45
opzioni interne 27
opzioni interne, aggiunta
Driver di stampa 45
opzioni interne disponibili 27
ora legale, funzione fax 104
organizzazione dei cavi 44
origine contenuto
impostazioni e-mail 87
opzioni fax 110
origine predefinita, menu 118

P

pagina delle impostazioni dei menu
stampa in corso 50
pagina delle impostazioni di rete
stampa in corso 50
Pagina Web sulla protezione
informazioni sulla protezione della stampante 203
pannello di controllo 15
impostazioni predefinite di fabbrica, ripristino 240
pannello di controllo, stampante
spia luminosa 16
Spia pulsante di sospensione 16
pannello di controllo della stampante
regolazione della luminosità 198
spia luminosa 16
Spia pulsante di sospensione 16
Pannello operatore remoto
installazione 26
Parallela [x], menu 136
parte esterna della stampante
Pulizia 204
parti, ordinazione
Kit di manutenzione 300K 211
partizione fax non operativa contattare l'amministratore di sistema. 274
perforazione 83
Periferica in Mod. prov. Alcune opz. di stampa potrebbero essere disatt. o produrre risultati imprevisti. 286
pesi carta
supportati dalla stampante 66
pesi carta supportati 66
fascicolatore 67
porta Ethernet 44
Porta EXT 44
porta fax 44
porta ISP (Internal Solutions Port)
risoluzione dei problemi 291
Porta LINE 44
Porta USB 44
preparazione alla configurazione della stampante in una rete Ethernet 46
presenza di aree verticali vuote 320
presenza di aree vuote 320
presenza di difetti ricorrenti sulle stampe 313
presenza di striature 320
presenza di striature orizzontali sulle stampe 315
Presenza di striature verticali sulle stampe 316
problemi della stampante, risoluzione di base 288
processi di stampa in attesa
stampa da Windows 73
stampare da un computer Macintosh 73
processi di stampa riservati 73
processi in attesa 73
stampa da Windows 73
stampare da un computer Macintosh 73
processi Prenota stampa 73
stampa da Windows 73
stampare da un computer Macintosh 73
processi riservati
modifica delle impostazioni di stampa 74
processo di invio fax
eliminazione 108
processo di stampa
annullamento dal computer 75
Processo personalizzato
copia 80
protezione
modifica delle impostazioni per la stampa riservata 74
Protezione della stampante
Informazioni su 203
pubblicazioni
individuazione 9
Pulizia
parte esterna della stampante 204
vetro dello scanner 205
pulizia del caricatore 206
pulizia della lente della testina di stampa 206
pulizia della stampante 204

pulsanti, pannello di controllo 15
pulsanti, touch screen
  utilizzo 18
pulsanti e icone della schermata iniziale
  descrizione 16

Q

qualità di copia
  regolazione 79
qualità di stampa
  pulizia del vetro dello scanner 205
  sostituzione di un'unità fotoconduttore 212
qualità di stampa, risoluzione dei problemi
  pulizia del caricatore 206
  pulizia della lente della testina di stampa 206

R

regolazione dell'intensità del toner 70
regolazione della luminosità del display della stampante 198
regolazione della qualità di copia 79
regolazione modalità risparmio energetico 198
reimpostazione del contatore di manutenzione 233
Reinstallare fotoconduttore mancante o che non risponde [31.xy] 281
report
  visualizzazione 238
Report di rete, menu 130
Rete Ethernet
  preparazione alla configurazione per la stampa Ethernet 46
rete wireless
  informazioni sulla configurazione 46
ricerca dell'indirizzo IP del computer 20
ricerca dell'indirizzo IP della stampante 20
ricerca di informazioni aggiuntive sulla stampante 9
richiesta
  cartucce graffette 211
  Kit di manutenzione 300K 211
  unità fotoconduttore 210
richiesta di materiali di consumo
  cartuccia di toner 210
  contenitore toner di scarto 211
Richiesta modifica carta 280
riciclaggio
  cartucce di toner 199
  materiali di imballaggio Lexmark 199
  prodotti Lexmark 199
riduzione di una copia 79
Rilevata flash difettosa [51] 273
rimozione del disco fisso della stampante 36
Rimuovere carta da [linked set bin name] 282
Rimuovere carta da raccoglitore [x] 282
rimuovere carta da raccoglitore uscita standard 282
Rimuovere carta da tutti i vassoi 282
Rimuovere il materiale di imballaggio, aprire lo sportello C, rimuovere i morsetti di metallo e tutte le viti dalla protezione dello scanner 281
Rimuovere materiale di imballaggio, [area name] 281
ripeti processi di stampa 73
  stampa da Windows 73
  stampare da un computer Macintosh 73
Ripristinare processi in attesa? 285
ripristino delle impostazioni predefinite di fabbrica 240
risoluzione
  opzioni di scansione 115
  opzioni e-mail 87
  opzioni fax 109
risoluzione, fax
  modifica 107
risoluzione dei problemi
  come contattare l'assistenza clienti 336
  impossibile aprire il server Web incorporato 335
  le funzioni fax e e-mail non sono configurate 328
  lo scanner non risponde 334
  risoluzione dei problemi della stampante di base 288
  si è verificato un errore dell'applicazione 335
  verifica di una stampante che non risponde 288
risoluzione dei problemi, alimentazione carta
  il messaggio resta visualizzato dopo l'eliminazione dell'inceppamento 294
risoluzione dei problemi, display
  Lo schermo della stampante è vuoto 290
risoluzione dei problemi, opzioni della stampante
  opzione interna non rilevata 290
  porta ISP (Internal Solutions Port) 291
  problemi del vassoio 292
  scheda di interfaccia parallela/USB 293
  server di stampa interno 291
risoluzione dei problemi, qualità di stampa
  densità di stampa non uniforme 320
  i caratteri presentano bordi irregolari 302
  la qualità di stampa su lucido è scarsa 319
  le pagine stampate sono nere 308
  nelle stampe appaiono macchie di toner 319
  pagine bianche 307
  pagine o immagini tagliate 302
  presenza di aree orizzontali vuote sulle stampe 304
  presenza di difetti ricorrenti sulle stampe 313
  presenza di immagini ombreggiate sulle stampe 314
  presenza di ombreggiature dovute al toner sulle stampe 318
  presenza di striature orizzontali sulle stampe 315

problemi di aderenza del toner 318
sfondo grigio sulle stampe 304
stampa irregolare 309
stampa obliqua 315
stampa troppo chiara 311
stampa troppo scura 310
striature verticali 316
strisce bianche su una pagina 320
risoluzione dei problemi, stampa
Arricciamento della carta 306
collegamento dei vassoi non funzionante 301
errore di lettura dell'unità flash 296
impossibile stampare i processi in attesa 295
I processi di grandi dimensioni non vengono fascicolati 298
i processi di stampa richiedono più tempo del previsto 299
i processi non vengono stampati 300
le buste si incollano durante la stampa 296
margini errati sulle stampe 305
non è possibile stampare i file PDF multilingua 298
pagine inceppate non ristampate 293
processo stampato dal vassoio non corretto 297
processo stampato su carta non corretta 297
si verificano numerosi inceppamenti carta 294
stampa di caratteri errati 297
vengono visualizzate interruzioni di pagina errate 301
risoluzione dei problemi del display
Lo schermo della stampante è vuoto 290
risoluzione dei problemi della qualità di stampa
densità di stampa non uniforme 320
i caratteri presentano bordi irregolari 302
la qualità di stampa su lucido è scarsa 319
le pagine stampate sono nere 308
nelle stampe appaiono macchie di toner 319
pagine bianche 307
pagine o immagini tagliate 302
presenza di aree orizzontali vuote sulle stampe 304
presenza di difetti ricorrenti sulle stampe 313
presenza di immagini ombreggiate sulle stampe 314
presenza di ombreggiature dovute al toner sulle stampe 318
presenza di striature orizzontali sulle stampe 315
problemi di aderenza del toner 318
sfondo grigio sulle stampe 304
stampa irregolare 309
stampa obliqua 315
stampa troppo chiara 311
stampa troppo scura 310
striature bianche uniformi 320
striature verticali 316
risoluzione dei problemi delle opzioni della stampante
opzione interna non rilevata 290
porta ISP (Internal Solutions Port) 291
problemi del vassoio 292
scheda di interfaccia parallela/USB 293
server di stampa interno 291
risoluzione dei problemi di alimentazione della carta
il messaggio resta visualizzato dopo l'eliminazione dell'inceppamento 294
risoluzione di problemi, copia
copie di documenti o di foto parziali 322
l'unità scanner non si chiude 333
la fotocopiatrice non risponde 321
scarsa qualità dell'immagine sottoposta a scansione 331
scarsa qualità di copia 322
risoluzione di problemi, fax
È possibile effettuare l'invio ma non la ricezione di fax 328
È possibile effettuare la ricezione ma non l'invio di fax 327
ID chiamante non visualizzato 324
I fax ricevuti presentano una scarsa qualità di stampa 329
Impossibile inviare o ricevere fax 325
risoluzione di problemi, scansione
impossibile eseguire la scansione da un computer 331
l'unità scanner non si chiude 333
la scansione richiede troppo tempo o causa il blocco del computer 333
processo di acquisizione non riuscito 332
scansioni di documenti o di foto parziali 331
risoluzione di problemi legati alla scansione
impossibile eseguire la scansione da un computer 331
l'unità scanner non si chiude 333
la scansione richiede troppo tempo o causa il blocco del computer 333
processo di acquisizione non riuscito 332
scansioni di documenti o di foto parziali 331
risoluzione di problemi nella copia
copie di documenti o di foto parziali 322
l'unità scanner non si chiude 333
la fotocopiatrice non risponde 321
scarsa qualità dell'immagine sottoposta a scansione 331
scarsa qualità di copia 322

risoluzione di problemi per il fax
È possibile effettuare l'invio ma non la ricezione di fax 328
È possibile effettuare la ricezione ma non l'invio di fax 327
ID chiamante non visualizzato 324
I fax ricevuti presentano una scarsa qualità di stampa 329
Impossibile inviare o ricevere fax 325
risparmio di carta 80
rulli
sostituzione 226
rullo di trasferimento
sostituzione 232

S

Salva come scelta rapida
opzioni di copia 82
opzioni di scansione 115
opzioni e-mail 87
scanner
funzioni 13
Scanner disattivato. Contattare l'amministratore di sistema se il problema persiste. [840.02] 285
Scanner disattivato dall'amministratore [840.01] 285
scansione
su un indirizzo FTP 113
scansione sulle destinazioni di rete 112
scansione su un computer 114
scansione su un indirizzo FTP
creazione di scelte rapide tramite il computer 112
uso del pannello di controllo 113
scansione su unità Flash 114
Scelta della carta 61
scelta della posizione della stampante 10
scelta rapida e-mail, creazione
uso del pannello di controllo 85
scelte rapide, creazione
destinazione fax 106
destinazione FTP 112
e-mail 85
indirizzo FTP 113
schermata di copia 77
scelte rapide e-mail, creazione
uso del server Web incorporato 85
scheda del controller
accesso 27
scheda di interfaccia parallela/USB
risoluzione dei problemi 293
scheda di memoria 27
installazione 30
scheda firmware 27
scheda opzionale
installazione 31
schema dei menu 117
schermata di copia
opzioni 81, 82
opzioni avanzate 83
origine contenuto 82
tipo di contenuto 82
schermata di scansione
origine contenuto 116
tipo di contenuto 116
schermata e-mail
opzioni 87, 88
opzioni avanzate 88
schermata fax
opzioni 110
opzioni avanzate 111
Schermata FTP
opzioni avanzate 116
schermata iniziale
nascondere le icone 21
personalizzazione 21
visualizzazione delle icone 21
schermo, pannello di controllo della stampante
regolazione della luminosità 198
scollegamento dei vassoi 56, 57
server di stampa interno
risoluzione dei problemi 291
server fax 'Formato' non impostato. contattare l'amministratore di sistema. 274
server SMTP non impostato. contattare l'amministratore di sistema. 286
Server Weblink non impostato. contattare l'amministratore di sistema. 288
servizio di suoneria differenziata, fax
connessione a 103
smaltimento del disco fisso della stampante 201
socket del cavo di alimentazione 44
Sostituire [x] kit manutenzione, pagine restanti stimate 0 [80.xy] 283
Sostituire cartuccia, regione stampante non corrispondente [42.xy] 283
Sostituire cartuccia mancante [31.xy] 284
Sostituire contenitore toner di scarto [82.xy] 284
Sostituire contenitore toner di scarto mancante [82.xy] 284
Sostituire fotoconduttore, pagine restanti 0 [84.xy] 284
Sostituire fotoconduttore mancante [31.xy] 283
Sostituire fotoconduttore non supportato [32.xy] 284
Sostituire i rulli di prelievo carta in [origine carta], utilizzare i componenti e le istruzioni nel vano del vassoio 1 o 2 [80] 284
Sostituisci formato, menu 122
Sostituisci orig. incepp. in caso di riavvio processo 283
sostituzione componenti
modulo di trasf. 229
rulli di prelievo, alimentazione e separatori 226
rullo di trasferimento 232
sostituzione dei materiali di consumo
cartuccia di toner 220
cartuccia graffette nel fascicolatore della cucitrice 215
cartuccia graffette nel fascicolatore della cucitrice con perforazione 219
cartuccia graffette nel fascicolatore per opuscoli 217
contenitore toner di scarto 222
sostituzione dei rulli di prelievo, alimentazione e separatori 226

sostituzione del contenitore del toner di scarto 222
sostituzione del filtro dell'ozono 224
sostituzione del filtro di scarico 224
sostituzione della cartuccia di toner 220
sostituzione della cartuccia graffette nel fascicolatore della cucitrice 215
sostituzione della cartuccia graffette nel fascicolatore della cucitrice con perforazione 219
sostituzione della cartuccia graffette nel fascicolatore per opuscoli 217
sostituzione del modulo trasferimento 229
sostituzione del rullo di trasferimento 232
sostituzione del tampone di acquisizione dell'ADF 234
Sostituzione di tutti gli originali in caso di riavvio processo 282
Spazio insufficiente tra le risme di carta nel vassoio 3 276
spia luminosa 15
sportello C
  inceppamenti, rimozione 244, 246
sportello D
  inceppamenti, rimozione 249, 250
spostamento della stampante 10, 236
stampa, risoluzione dei problemi
  Arricciamento della carta 306
  collegamento dei vassoi non funzionante 301
  errore di lettura dell'unità flash 296
  impossibile stampare i processi in attesa 295
  I processi di grandi dimensioni non vengono fascicolati 298
  i processi di stampa richiedono più tempo del previsto 299
  i processi non vengono stampati 300
  le buste si incollano durante la stampa 296
  margini errati sulle stampe 305
  non è possibile stampare i file PDF multilingua 298
  pagine inceppate non ristampate 293
  processo stampato dal vassoio non corretto 297
  processo stampato su carta non corretta 297
  si verificano numerosi inceppamenti carta 294
  stampa di caratteri errati 297
  vengono visualizzate interruzioni di pagina errate 301
stampa da un'unità Flash 71
stampa di moduli 70
stampa di una pagina delle impostazioni di menu 50
stampa di una pagina di configurazione di rete 50
stampa di un elenco di directory 74
stampa di un elenco di esempi di font 74
stampa in corso
  annullamento, dal pannello di controllo della stampante 75
  da un computer 70
  da un dispositivo cellulare 73
  da unità Flash 71
  elenco di directory 74
  elenco di esempi di font 74
  moduli 70
  pagina delle impostazioni dei menu 50
  pagina delle impostazioni di rete 50
stampa irregolare 309
stampante 45
  collegamento a una presa 10
  configurazione completa 11
  installazione su un altro computer 10, 236
  modello base 11
  scelta della posizione 10
  spazio minimo 10
  trasporto 237
stampa processi in attesa
  da un computer Macintosh 73
  da Windows 73
Stampa riservata, menu 144
stampa seriale
  installazione 50
Stampa usando un dispositivo cellulare 73
stato dei componenti
  verifica 209
stato dei materiali consumo
  verifica 209
suggerimenti
  cartoncino 58
  etichette, carta 59
  lucidi 60
  sull'uso delle buste 58
suggerimenti sull'uso della carta intestata 59
suggerimenti sull'uso delle buste 58
svuotamento del contenitore perforazione 208
Svuotare il contenitore perforazione 274

T

Tampone di acquisizione dell'ADF
  sostituzione 234
tipi di carta
  supportati dalla stampante 66
tipi di carta supportati 66
  fascicolatore 67
tipo carta personalizzato
  assegnazione 57
tipo di carta
  impostazione 51
tipo di contenuto
  impostazioni e-mail 87
  opzioni fax 110
tipo di file di output
  immagine acquisita 115
  modifica 86
touch screen
  pulsanti 18
tramite ADF
  copia 76
trasporto della stampante 237

U

unità flash
  tipi di file supportati 72
unità Flash
  scansione 114

stampa 71
unità flash supportate 72
unità fotoconduttore
richiesta 210
sostituzione 212
uso dell'alimentatore automatico documenti (ADF) 14
uso della modalità ibernazione 197
uso della rubrica
e-mail 86
uso del vetro dello scanner 14
copia 76
uso di carta riciclata 196
uso di Moduli e Preferiti 70
utilizzo dei pulsanti dello schermo a sfioramento 18

V

vassoi
caricamento 51
collegamento 56, 57
scollegamento 56, 57
vassoio opzionale da 2500 fogli
installazione 39
vassoi opzionali
installazione 39
verifica del display virtuale
uso del server Web incorporato 238
verifica dello stato dei componenti e dei materiali di consumo della stampante 209
verifica di una stampante che non risponde 288
verificare processi di stampa 73
stampa da Windows 73
stampare da un computer Macintosh 73
vetro dello scanner
Pulizia 205
utilizzo 14
visualizzazione
report 238
visualizzazione delle icone nella schermata iniziale 21
volatilità
dichiarazione di 201

X

XPS, menu 190