Referință rapidă

Copierea

Realizarea de copii

1 Încărcaţi un document original în tava ADF sau pe geamul scanerului.

Notă: Pentru a evita trunchierea imaginii, asiguraţi-vă că documentul original şi hârtia de ieşire au aceeaşi dimensiune.

2 Din ecranul de pornire, atingeţi **Copiere**, apoi specificaţi numărul de copii.

Dacă este necesar, reglaţi setările pentru copiere.

3 Copiaţi documentul.

Notă: Pentru a realiza o copie rapidă, din ecranul de pornire, atingeţi .

Copierea pe ambele fețe ale hârtiei

1 Încărcaţi un document original în tava ADF sau pe geamul scanerului.

2 Din ecranul de pornire, atingeţi **Copiere** > **Feţe**.

3 Selectaţi **1 faţă la 2 feţe** sau **2 feţe la 2 feţe**.

4 Copiaţi documentul.

Copierea mai multor pagini pe o singură foaie

1 Încărcaţi un document original în tava ADF sau pe geamul scanerului.

2 De la ecranul de pornire, atingeţi **Copiere** > **Pagini pe o faţă**.

3 Reglaţi setările.

4 Copiaţi documentul.

E-mailul

Configurarea setărilor de e-mail SMTP

Configuraţi setările Simple Mail Transfer Protocol (SMTP) pentru a trimite un document scanat prin e-mail. Setările variază în funcţie de fiecare furnizor de servicii de e-mail.

Înainte de a începe, asiguraţi-vă că imprimanta este conectată la o reţea şi că reţeaua este conectată la internet.

Utilizarea Embedded Web Server

1 Deschideţi un browser web, apoi tastaţi adresa IP a imprimantei în câmpul de adrese.

Note:

- Vizualizaţi adresa IP a imprimantei pe ecranul de pornire al acesteia. Adresa IP apare ca patru seturi de numere separate prin puncte, cum ar fi 123.123.123.123.
- Dacă utilizaţi un server proxy, dezactivaţi-l temporar pentru a încărca corect pagina web.

2 Faceţi clic pe **Setări** > **E-mail**.

3 Configuraţi setările în secţiunea Configurare e-mail.

Note:

- Pentru mai multe informaţii despre parolă, consultaţi lista de furnizori de servicii de e-mail.
- Pentru furnizorii de servicii de e-mail care nu sunt pe listă, contactaţi furnizorul dvs. şi solicitaţi-i setările.

4 Faceţi clic pe **Salvare**.

Utilizarea meniului Setări de pe imprimantă

1 Din ecranul de pornire, atingeţi **Setări** > **E-mail** > **Configurare e-mail**.

2 Configuraţi setările.

Note:

- Pentru mai multe informaţii despre parolă, consultaţi lista de furnizori de servicii de e-mail.
- Pentru furnizorii de servicii de e-mail care nu sunt pe listă, contactaţi furnizorul dvs. şi solicitaţi-i setările.

Furnizori de servicii de e-mail

- AOL Mail
- Comcast Mail
- Gmail
- iCloud Mail
- Mail.com
- NetEase Mail (mail.126.com)
- NetEase Mail (mail.163.com)
- NetEase Mail (mail.yeah.net)
- Outlook Live sau Microsoft 365
- QQ Mail
- Sina Mail
- Sohu Mail
- Yahoo! Mail
- Zoho Mail

Note:

- Dacă întâmpinaţi erori folosind setările furnizate, contactaţi furnizorul de servicii de e-mail.
- Pentru furnizorii de servicii de e-mail care nu sunt pe listă, contactaţi furnizorul dvs.

AOL Mail

Setare	Valoare
Gateway SMTP principal	smtp.aol.com
Port gateway SMTP principal	587
Utilizare SSL/TLS	Obligatoriu
Solicită Certificat de încredere	Dezactivat
Adresă de răspuns	Adresa dvs. de e-mail
Autentificare server SMTP	Conectare / Simplă
Poştă electronică iniţiată de dispozitiv	Se utilizează acreditivele SMTP ale dispozitivului
ID de utilizator dispo-zitiv	Adresa dvs. de e-mail

Setare	Valoare
Parola dispozitivului	Parolă aplicaţie **Notă:** Pentru a crea o parolă de aplicaţie, accesaţi pagina **Securitate cont AOL**, conectaţi-vă la contul dvs. şi apoi faceţi clic pe **Generare parolă aplicaţie**.

Comcast Mail

Setare	Valoare
Gateway SMTP principal	smtp.comcast.net
Port gateway SMTP principal	587
Utilizare SSL/TLS	Obligatoriu
Solicită Certificat de încredere	Dezactivat
Adresă de răspuns	Adresa dvs. de e-mail
Autentificare server SMTP	Conectare / Simplă
Poştă electronică iniţiată de dispozitiv	Se utilizează acreditivele SMTP ale dispozitivului
ID de utilizator dispozitiv	Adresa dvs. de e-mail
Parola dispozitivului	Parolă cont

Notă: Asiguraţi-vă că setarea Securitate acces terţi este activată în contul dvs. Pentru mai multe informaţii, accesaţi **pagina de asistenţă Comcast Xfinity Connect**.

Gmail™

Notă: Asiguraţi-vă că verificarea în doi paşi este activată în contul dvs. Google. Pentru a activa verificarea în doi paşi, accesaţi pagina **Securitate cont Google**, conectaţi-vă la contul dvs. şi apoi, din secţiunea „Conectarea la Google”, faceţi clic pe **Verificare în doi paşi**.

Setare	Valoare
Gateway SMTP principal	smtp.gmail.com
Port gateway SMTP principal	587
Utilizare SSL/TLS	Obligatoriu
Solicită Certificat de încredere	Dezactivat
Adresă de răspuns	Adresa dvs. de e-mail
Autentificare server SMTP	Conectare / Simplă
Poştă electronică iniţiată de dispozitiv	Se utilizează acreditivele SMTP ale dispozitivului
ID de utilizator dispozitiv	Adresa dvs. de e-mail
Parola dispozitivului	Parolă aplicaţie **Note:** • Pentru a crea o parolă pentru aplicaţie, accesaţi pagina **Securitate cont Google**, conectaţi-vă la contul dvs. şi apoi, din secţiunea „Conectarea la Google”, faceţi clic pe **Parole pentru aplicaţii**. • Opţiunea „Parole pentru aplicaţii” se afişează numai dacă este activată verificarea în doi paşi.

iCloud Mail

Notă: Asiguraţi-vă că verificarea în doi paşi este activată în contul dvs.

Setare	Valoare
Gateway SMTP principal	smtp.mail.me.com
Port gateway SMTP principal	587
Utilizare SSL/TLS	Obligatoriu
Solicită Certificat de încredere	Dezactivat
Adresă de răspuns	Adresa dvs. de e-mail
Autentificare server SMTP	Conectare / Simplă
Poştă electronică iniţiată de dispozitiv	Se utilizează acreditivele SMTP ale dispozitivului
ID de utilizator dispozitiv	Adresa dvs. de e-mail
Parola dispozitivului	Parolă aplicaţie **Notă:** Pentru a crea o parolă pentru aplicaţie, accesaţi pagina **Administrare cont iCloud**, conectaţi-vă la contul dvs. şi apoi, din secţiunea „Securitate”, faceţi clic pe **Generare parolă**.

Mail.com

Setare	Valoare
Gateway SMTP principal	smtp.mail.com
Port gateway SMTP principal	587
Utilizare SSL/TLS	Obligatoriu
Solicită Certificat de încredere	Dezactivat
Adresă de răspuns	Adresa dvs. de e-mail
Autentificare server SMTP	Conectare / Simplă
Poştă electronică iniţiată de dispozitiv	Se utilizează acreditivele SMTP ale dispozitivului
ID de utilizator dispozitiv	Adresa dvs. de e-mail
Parola dispozitivului	Parolă cont

NetEase Mail (mail.126.com)

Notă: Asiguraţi-vă că serviciul SMTP este activat în contul dvs. Pentru a activa serviciul, din pagina de pornire NetEase Mail, faceţi clic pe **Setări** > **POP3/SMTP/IMAP**, apoi activaţi fie **serviciul IMAP/SMTP**, fie **serviciul POP3/SMTP**.

Setare	Valoare
Gateway SMTP principal	smtp.126.com
Port gateway SMTP principal	465
Utilizare SSL/TLS	Obligatoriu
Solicită Certificat de încredere	Dezactivat
Adresă de răspuns	Adresa dvs. de e-mail
Autentificare server SMTP	Conectare / Simplă
Poştă electronică iniţiată de dispozitiv	Se utilizează acreditivele SMTP ale dispozitivului

Setare	Valoare
ID de utilizator dispozitiv	Adresa dvs. de e-mail
Parola dispozitivului	Parolă de autorizare **Notă:** Parola de autorizare este furnizată atunci când este activat serviciul IMAP/SMTP sau serviciul POP3/SMTP.

NetEase Mail (mail.163.com)

Notă: Asiguraţi-vă că serviciul SMTP este activat în contul dvs. Pentru a activa serviciul, din pagina de pornire NetEase Mail, faceţi clic pe **Setări** > **POP3/SMTP/IMAP**, apoi activaţi fie **serviciul IMAP/SMTP**, fie **serviciul POP3/SMTP**.

Setare	Valoare
Gateway SMTP principal	smtp.163.com
Port gateway SMTP principal	465
Utilizare SSL/TLS	Obligatoriu
Solicită Certificat de încredere	Dezactivat
Adresă de răspuns	Adresa dvs. de e-mail
Autentificare server SMTP	Conectare / Simplă
Poştă electronică iniţiată de dispozitiv	Se utilizează acreditivele SMTP ale dispozitivului
ID de utilizator dispozitiv	Adresa dvs. de e-mail
Parola dispozitivului	Parolă de autorizare **Notă:** Parola de autorizare este furnizată atunci când este activat serviciul IMAP/SMTP sau serviciul POP3/SMTP.

NetEase Mail (mail.yeah.net)

Notă: Asiguraţi-vă că serviciul SMTP este activat în contul dvs. Pentru a activa serviciul, din pagina de pornire NetEase Mail, faceţi clic pe **Setări** > **POP3/SMTP/IMAP**, apoi activaţi fie **serviciul IMAP/SMTP**, fie **serviciul POP3/SMTP**.

Setare	Valoare
Gateway SMTP principal	smtp.yeah.net
Port gateway SMTP principal	465
Utilizare SSL/TLS	Obligatoriu
Solicită Certificat de încredere	Dezactivat
Adresă de răspuns	Adresa dvs. de e-mail
Autentificare server SMTP	Conectare / Simplă
Poştă electronică iniţiată de dispozitiv	Se utilizează acreditivele SMTP ale dispozitivului
ID de utilizator dispozitiv	Adresa dvs. de e-mail
Parola dispozitivului	Parolă de autorizare **Notă:** Parola de autorizare este furnizată atunci când este activat serviciul IMAP/SMTP sau serviciul POP3/SMTP.

Outlook Live su Microsoft 365

Aceste setări se aplică domeniilor de e-mail outlook.com şi hotmail.com şi conturilor Microsoft 365.

Setare	Valoare
Gateway SMTP principal	smtp.office365.com
Port gateway SMTP principal	587
Utilizare SSL/TLS	Obligatoriu
Solicită Certificat de încredere	Dezactivat
Adresă de răspuns	Adresa dvs. de e-mail
Autentificare server SMTP	Conectare / Simplă
Poştă electronică iniţiată de dispozitiv	Se utilizează acreditivele SMTP ale dispo-zitivului
ID de utilizator dispozitiv	Adresa dvs. de e-mail
Parola dispozitivului	Parola contului sau parola aplicaţiei **Note:** • Pentru conturile cu verificarea în doi paşi dezactivată, utilizaţi parola contului dvs. • Pentru conturile outlook.com sau hotmail.com cu verificarea în doi paşi activată, utilizaţi o parolă de aplicaţie. Pentru a crea o parolă de aplicaţie, accesaţi pagina **Administrare cont Outlook Live**, apoi conectaţi-vă la contul dvs.

Notă: Pentru opţiuni suplimentare de configurare pentru companii care utilizează Microsoft 365, accesaţi **pagina de ajutor Microsoft 365**.

QQ Mail

Notă: Asiguraţi-vă că serviciul SMTP este activat în contul dvs. Pentru a activa serviciul, din pagina de pornire QQ Mail, faceţi clic pe **Setări** > **Cont**. Din secţiunea Serviciu POP3/IMAP/SMTP/Exchange/CardDAV/CalDAV, activaţi **serviciul POP3/SMTP** sau **serviciul IMAP/SMTP**.

Setare	Valoare
Gateway SMTP principal	smtp.qq.com
Port gateway SMTP principal	587
Utilizare SSL/TLS	Obligatoriu
Solicită Certificat de încredere	Dezactivat
Adresă de răspuns	Adresa dvs. de e-mail
Autenti-ficare server SMTP	Conectare / Simplă
Poştă electronică iniţiată de dispozitiv	Se utilizează acreditivele SMTP ale dispozitivului

Setare	Valoare
ID de utilizator dispozitiv	Adresa dvs. de e-mail
Parola dispozitivului	Cod de autorizare **Notă:** Pentru a genera un cod de autorizare, din pagina de pornire QQ Mail, faceţi clic pe **Setări** > **Cont**, apoi din secţiunea Serviciu POP3/IMAP/SMTP/Exchange/CardDAV/CalDAV, faceţi clic pe **Generare cod de autorizare**.

Sina Mail

Notă: Asiguraţi-vă că serviciul POP3/SMTP este activat în contul dvs. Pentru a activa serviciul, din pagina de pornire Sina Mail, faceţi clic pe **Setări** > **Mai multe setări** > **POP/IMAP/SMTP utilizator final** şi apoi activaţi **serviciul POP3/SMTP**.

Setare	Valoare
Gateway SMTP principal	smtp.sina.com
Port gateway SMTP principal	587
Utilizare SSL/TLS	Obligatoriu
Solicită Certificat de încredere	Dezactivat
Adresă de răspuns	Adresa dvs. de e-mail
Autentificare server SMTP	Conectare / Simplă
Poştă electronică iniţiată de dispozitiv	Se utilizează acreditivele SMTP ale dispozitivului
ID de utilizator dispozitiv	Adresa dvs. de e-mail
Parola dispozitivului	Cod de autorizare **Notă:** Pentru a crea un cod de autorizare, din pagina de pornire a e-mailului, faceţi clic pe **Setări** > **Mai multe setări** > **POP/IMAP/SMTP utilizator final** şi apoi activaţi **Stare cod de autorizare**.

Sohu Mail

Notă: Asiguraţi-vă că serviciul SMTP este activat în contul dvs. Pentru a activa serviciul, din pagina de pornire Sohu Mail, faceţi clic pe **Opţiuni** > **Setări** > **POP3/SMTP/IMAP** şi apoi activaţi fie **serviciul IMAP/SMTP**, fie **serviciul POP3/SMTP**.

Setare	Valoare
Gateway SMTP principal	smtp.sohu.com
Port gateway SMTP principal	465
Utilizare SSL/TLS	Obligatoriu
Solicită Certificat de încredere	Dezactivat
Adresă de răspuns	Adresa dvs. de e-mail
Autentificare server SMTP	Conectare / Simplă
Poştă electronică iniţiată de dispozitiv	Se utilizează acreditivele SMTP ale dispozitivului
ID de utilizator dispozitiv	Adresa dvs. de e-mail
Parola dispozitivului	Parolă independentă **Notă:** Parola independentă este furnizată atunci când este activat serviciul IMAP/SMTP sau serviciul POP3/SMTP.

Yahoo! Mail

Setare	Valoare
Gateway SMTP principal	smtp.mail.yahoo.com
Port gateway SMTP principal	587
Utilizare SSL/TLS	Obligatoriu
Solicită Certificat de încredere	Dezactivat
Adresă de răspuns	Adresa dvs. de e-mail
Autentificare server SMTP	Conectare / Simplă
Poştă electronică iniţiată de dispozitiv	Se utilizează acreditivele SMTP ale dispozitivului
ID de utilizator dispozitiv	Adresa dvs. de e-mail
Parola dispozitivului	Parolă aplicaţie **Notă:** Pentru a crea o parolă de aplicaţie, accesaţi pagina **Securitate cont Yahoo**, conectaţi-vă la contul dvs. şi apoi faceţi clic pe **Generare parolă aplicaţie**.

Zoho Mail

Setare	Valoare
Gateway SMTP principal	smtp.zoho.com
Port gateway SMTP principal	587
Utilizare SSL/TLS	Obligatoriu
Solicită Certificat de încredere	Dezactivat
Adresă de răspuns	Adresa dvs. de e-mail
Autentificare server SMTP	Conectare / Simplă
Poştă electronică iniţiată de dispozitiv	Se utilizează acreditivele SMTP ale dispozitivului
ID de utilizator dispozitiv	Adresa dvs. de e-mail
Parola dispozitivului	Parola contului sau parola aplicaţiei **Note:** • Pentru conturile cu verificarea în doi paşi dezactivată, utilizaţi parola contului dvs. • Pentru conturile cu verificarea în doi paşi activată, utilizaţi o parolă de aplicaţie. Pentru a crea o parolă pentru aplicaţie, accesaţi pagina **Securitate cont Zoho Mail**, conectaţi-vă la contul dvs. şi apoi, din secţiunea „Parole specifice aplicaţiei”, faceţi clic pe **Generare parolă nouă**.

Trimiterea unui e-mail

Înainte de a începe, asiguraţi-vă că setările SMTP sunt configurate. Pentru informaţii suplimentare, consultaţi "Configurarea setărilor de e-mail SMTP" la pagina 1.

1. Încărcaţi un document original în tava ADF sau pe geamul scanerului.
2. Din ecranul de pornire, atingeţi **E-mail**, apoi introduceţi informaţiile necesare.
3. Dacă este necesar, configuraţi setările de scanare.
4. Trimiteţi e-mailul.

Scanarea

Scanarea către un computer

Înainte de a începe, asiguraţi-vă că imprimanta şi computerul sunt conectate la aceeaşi reţea.

Pentru utilizatorii de Windows

Notă: Asiguraţi-vă că imprimanta este adăugată la computer. Pentru informaţii suplimentare, consultaţi "Adăugarea de imprimante la un computer" la pagina 12.

1. Încărcaţi un document original în alimentatorul automat de documente sau pe geamul scanerului.
2. De pe computer, deschideţi **Fax şi scanare Windows**.
3. Din meniul Sursă, selectaţi un scaner sursă.
4. Dacă este nevoie, modificaţi setările SharePoint.
5. Scanaţi documentul.

Pentru utilizatorii de Macintosh

Notă: Asiguraţi-vă că imprimanta este adăugată la computer. Pentru informaţii suplimentare, consultaţi "Adăugarea de imprimante la un computer" la pagina 12.

1. Încărcaţi un document original în alimentatorul automat de documente sau pe geamul scanerului.
2. De pe computer, efectuaţi una dintre următoarele:
   - Deschideţi **Capturare imagini**.
   - Deschideţi **Imprimante şi scanere**, apoi selectaţi o imprimantă. Faceţi clic pe **Scanare** > **Deschidere scaner**.
3. Din fereastra Scaner, efectuaţi una sau mai multe dintre următoarele:
   - Selectaţi unde doriţi să salvaţi documentul scanat.
   - Selectarea dimensiunii documentului original.
   - Pentru a scana din ADF, selectaţi **Alimentator de documente** din Meniul Scanare sau activaţi **Utilizare alimentator de documente**.
   - Dacă este necesar, configuraţi setările de scanare.
4. Faceţi clic pe **Scanare**.

Faxul

Configurarea imprimantei pentru fax

Configurarea funcției de fax folosind faxul analogic

Note:

- Pentru unele modele de imprimante, trebuie instalat un card de fax pentru ca imprimanta să utilizeze faxul analogic.
- Unele metode de conectare sunt aplicabile numai în anumite ţări sau regiuni.
- Dacă funcţia de fax este activată, însă nu este complet configurată, indicatorul luminos se poate aprinde intermitent în culoarea roşie.
- Dacă nu aveţi un mediu TCP/IP, utilizaţi panoul de control al imprimantei pentru configurarea faxului.

Avertisment - Pericol de deteriorare: Pentru a evita pierderea de date sau defectarea imprimantei, nu atingeţi cablurile şi nu atingeţi imprimanta în zona prezentată în timp ce o utilizaţi activ pentru trimiterea sau primirea unui fax.

Utilizarea meniului Setări de pe imprimantă

1. Din ecranul de pornire, atingeţi **Setări** > **Fax** > **Configurare fax** > **Setări generale de fax**.
2. Configuraţi setările.

Utilizarea Embedded Web Server

1. Deschideţi un browser web, apoi tastaţi adresa IP a imprimantei în câmpul de adrese.

   Note:

   - Vizualizaţi adresa IP a imprimantei pe ecranul de pornire. Adresa IP apare ca patru seturi de numere separate prin puncte, cum ar fi 123.123.123.123.
   - Dacă utilizaţi un server proxy, dezactivaţi-l temporar pentru a încărca corect pagina web.
2. Faceţi clic pe **Setări** > **Fax** > **Configurare fax** > **Setări generale de fax**.
3. Configuraţi setările.
4. Aplicaţi modificările.

Configurarea funcției de fax folosind serverul de fax

Note:

- Această caracteristică vă permite să trimiteţi mesaje de fax unui furnizor de servicii de fax care acceptă primirea e-mailurilor.
- Această caracteristică acceptă numai mesajele de fax de ieşire. Pentru a accepta primirea faxurilor, asiguraţi-vă că pe imprimantă este configurat un serviciu de fax bazat pe dispozitiv, precum fax analogic, etherFAX sau Fax prin IP (FoIP).

1. Deschideţi un browser web, apoi tastaţi adresa IP a imprimantei în câmpul de adrese.

   Note:

   - Vizualizaţi adresa IP a imprimantei pe ecranul de pornire. Adresa IP apare ca patru seturi de numere separate prin puncte, cum ar fi 123.123.123.123.
   - Dacă utilizaţi un server proxy, dezactivaţi-l temporar pentru a încărca corect pagina web.
2. Faceţi clic pe **Setări** > **Fax**.
3. Din meniul Mod fax, selectaţi **Server de fax**, apoi faceţi clic pe **Salvare**.
4. Faceţi clic pe **Configurare server fax**.
5. În câmpul Format destinaţie, tastaţi **[#]@myfax.com**, unde **[#]** este numărul de fax, iar **myfax.com** este domeniul furnizorului de fax.

   Note:

   - Dacă este necesar, configuraţi câmpurile Adresă de răspuns, Subiect sau Mesaj.
   - Pentru a permite imprimantei să primească mesaje de fax, activaţi setarea de primire a faxurilor bazată pe dispozitiv. Asiguraţi-vă că aveţi configurat un serviciu de fax bazat pe dispozitiv.
6. Faceţi clic pe **Salvare**.
7. Faceţi clic pe **Setările poştei electronice pentru serverul de fax**, apoi efectuaţi una dintre următoarele operaţii:
   - Activaţi **Utilizare server de e-mail SMTP**.

     Notă: Dacă setările de e-mail SMTP nu sunt configurate, consultaţi "Configurarea setărilor de e-mail SMTP" la pagina 1.
   - Configuraţi setările SMTP. Pentru informaţii suplimentare, contactaţi furnizorul dvs. de servicii de e-mail.
8. Aplicaţi modificările.

Trimiterea unui fax

Notă: Asiguraţi-vă că faxul este configurat. Pentru informaţii suplimentare, consultaţi secţiunea **Configurarea imprimantei pentru fax**.

Utilizarea panoului de control

1. Încărcaţi un document original în tava ADF sau pe geamul scanerului.
2. Din ecranul de pornire, atingeţi **Fax**, apoi introduceţi informaţiile necesare.

   Dacă este necesar, reglaţi setările.
3. Trimiteţi faxul.

Utilizând computerul

Înainte de a începe, asiguraţi-vă că driverul de fax este instalat. Pentru informaţii suplimentare, consultaţi "Instalarea driverului de fax" la pagina 12.

Pentru utilizatorii de Windows

1. Din documentul pe care încercaţi să-l trimiteţi prin fax, deschideţi dialogul Imprimare.
2. Selectaţi imprimanta şi apoi faceţi clic pe **Proprietăţi**, **Preferinţe**, **Opţiuni** sau **Configurare**.
3. Faceţi clic pe **Fax** > **Activare fax** > **Se afişează setările înaintea trimiterii de faxuri**, apoi introduceţi numărul destinatarului.

   Dacă este necesar, configuraţi alte setări pentru fax.
4. Trimiteţi faxul.

Pentru utilizatorii de Macintosh

1. Având documentul deschis, selectaţi **Fişier** > **Imprimare**.
2. Selectaţi imprimanta care conţine **- Fax** adăugat după numele acesteia.
3. În câmpul Către, introduceţi numărul destinatarului.

   Dacă este necesar, configuraţi alte setări pentru fax.
4. Trimiteţi faxul.

Imprimarea

Imprimarea de pe un computer

Notă: Pentru etichete, hârtie cartonată şi plicuri, setaţi dimensiunea hârtiei şi selectaţi imprimanta înainte de imprimarea documentului.

1. Din documentul pe care încercaţi să-l imprimaţi, deschideţi dialogul Imprimare.
2. Dacă este necesar, reglaţi setările.
3. Imprimaţi documentul.

Imprimarea de pe un dispozitiv mobil

Imprimarea de pe un dispozitiv mobil utilizând Mopria Print Service

Mopria® Print Service este o soluţie de Mobile Printing pentru dispozitivele mobile care rulează versiunea Android™ 5.0 sau o versiune ulterioară. Acesta vă permite să imprimaţi direct pe orice imprimantă certificată Mopria.

Notă: Descărcaţi aplicaţia Mopria Print Service din magazinul Google Play™ şi activaţi-o pe dispozitivul mobil.

1. De pe dispozitivul mobil Android, lansaţi o aplicaţie compatibilă sau selectaţi un document din managerul de fişiere.
2. Atingeţi ⋮ > **Imprimare**.
3. Selectaţi o imprimantă şi apoi reglaţi setările, dacă este necesar.
4. Atingeţi 🖶.

Imprimarea de pe un dispozitiv mobil utilizând AirPrint

Caracteristica software AirPrint este o soluţie de Mobile Printing care vă permite să imprimaţi direct de pe dispozitivele Apple la o imprimantă certificată AirPrint.

Note:

- Asiguraţi-vă că dispozitivul Apple şi imprimanta sunt conectate la aceeaşi reţea. Dacă reţeaua are mai multe huburi wireless, asiguraţi-vă că ambele dispozitive sunt conectate la aceeaşi subreţea.
- Această aplicaţie este acceptată numai pe anumite dispozitive Apple.

1. De pe dispozitivul mobil, selectaţi un document din managerul de fişiere sau lansaţi o aplicaţie compatibilă.
2. Atingeţi ⬆ > **Imprimare**.
3. Selectaţi o imprimantă şi apoi reglaţi setările, dacă este necesar.
4. Imprimaţi documentul.

Imprimarea de pe un dispozitiv mobil utilizând Wi-Fi Direct®

Wi-Fi Direct® este un serviciu care vă permite să imprimaţi la orice imprimantă compatibilă cu Wi-Fi Direct.

Notă: Asiguraţi-vă că dispozitivul mobil este conectat la reţeaua fără fir a imprimantei. Pentru informaţii suplimentare, consultaţi "Conectarea unui dispozitiv mobil la imprimantă" la pagina 13.

1. De pe dispozitivul mobil, lansaţi o aplicaţie compatibilă sau selectaţi un document din managerul de fişiere.
2. În funcţie de dispozitivul mobil, efectuaţi una dintre următoarele operaţii:
   - Atingeţi ⋮ > **Imprimare**.
   - Atingeţi ⬆ > **Imprimare**.
   - Atingeţi ▪▪▪ > **Imprimare**.
3. Selectaţi o imprimantă şi apoi reglaţi setările, dacă este necesar.
4. Imprimaţi documentul.

Imprimarea lucrărilor confidențiale și a altor lucrări în așteptare

Pentru utilizatorii de Windows

1. Având documentul deschis, faceţi clic pe **Fişier** > **Imprimare**.
2. Selectaţi o imprimantă şi apoi faceţi clic pe **Proprietăţi**, **Preferinţe**, **Opţiuni** sau **Configurare**.
3. Faceţi clic pe **Imprimare şi păstrare**.
4. Selectaţi **Utilizare Imprimare şi păstrare**, apoi atribuiţi un nume de utilizator.
5. Selectaţi tipul de lucrare de imprimare (confidenţială, repetată, rezervată sau de verificare).

   Dacă selectaţi **Confidenţial**, securizaţi lucrarea de imprimare cu un număr de identificare personală (PIN).
6. Faceţi clic pe **OK** sau pe **Imprimare**.
7. Din ecranul de pornire al imprimantei, iniţiaţi lucrarea de imprimare.
   - Pentru lucrări de imprimare confidenţiale, atingeţi **Lucrări în aşteptare** > âselectaţi numele de utilizator > **Confidenţial** > introduceţi codul PIN > selectaţi lucrarea de imprimare > configuraţi setările > **Imprimare**.
   - Pentru alte lucrări de imprimare, atingeţi **Lucrări în aşteptare** > selectaţi numele de utilizator > selectaţi lucrarea de imprimare > configuraţi setările > **Imprimare**.

Pentru utilizatorii de Macintosh

Utilizarea AirPrint

1. Având documentul deschis, selectaţi **Fişier** > **Imprimare**.
2. Selectaţi o imprimantă, apoi, din meniul vertical care urmează meniului Orientare, alegeţi **Imprimare cu PIN**.
3. Activaţi **Imprimarea cu PIN** şi apoi introduceţi un cod PIN din patru cifre.
4. Faceţi clic pe **Imprimare**.
5. Din ecranul de pornire al imprimantei, iniţiaţi lucrarea de imprimare. Atingeţi **Lucrări în aşteptare** > selectaţi numele computerului > **Confidenţial** > introduceţi codul PIN > selectaţi lucrarea de imprimare > **Imprimare**.

Utilizarea driverului de imprimare

1. Având documentul deschis, selectaţi **Fişier** > **Imprimare**.
2. Selectaţi o imprimantă, apoi, din meniul vertical care urmează meniului Orientare, alegeţi **Imprimare şi păstrare**.
3. Alegeţi **Imprimare confidenţială**, apoi introduceţi un cod PIN din patru cifre.
4. Faceţi clic pe **Imprimare**.
5. Din ecranul de pornire al imprimantei, iniţiaţi lucrarea de imprimare. Atingeţi **Lucrări în aşteptare** > selectaţi numele computerului dvs. > **Confidenţial** > selectaţi lucrarea de imprimare > introduceţi codul PIN > **Imprimare**.

Întreținerea imprimantei

Atașarea cablurilor

⚠ **ATENŢIE - PERICOL DE ELECTROCUTARE:** Pentru a evita riscul de electrocutare, nu configuraţi acest produs şi nu realizaţi nicio o conexiune electrică sau cablare, de exemplu la cablul de alimentare, funcţia de fax sau telefon, în timpul unei furtuni cu descărcări electrice.

⚠ **ATENŢIE - PERICOL DE ACCIDENTARE:** Pentru a evita riscul de incendiu sau electrocutare, conectaţi cablul de alimentare la o priză electrică cu tensiune nominală corespunzătoare sau împământată, care se află în apropierea produsului şi este uşor accesibilă.

⚠ **ATENŢIE - PERICOL DE ACCIDENTARE:** Pentru a evita riscul de incendiu sau electrocutare, utilizaţi doar cablul de alimentare oferit împreună cu acest produs sau un cablu de schimb autorizat de producător.

⚠ **ATENŢIE - PERICOL DE ACCIDENTARE:** Pentru a reduce riscul de incendiu, când conectaţi acest produs la reţeaua telefonică publică cu comutare de circuite, utilizaţi numai un cablu de telecomunicaţii (RJ-11) 26 AWG sau superior. Pentru utilizatorii din Australia, cablul de alimentare trebuie să fie aprobat de Autoritatea de Comunicaţii şi Media din Australia.

Avertisment - Pericol de deteriorare: Pentru a evita pierderea de date sau o defecţiune la imprimantă, nu atingeţi cablul USB, orice adaptor de reţea fără fir sau imprimanta în zonele indicate în timpul imprimării.

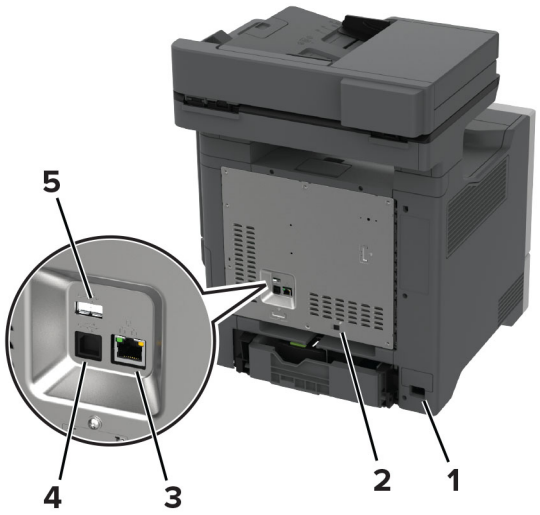

	Port imprimantă	Funcţie
1	Priza pentru cablul de alimentare	Conectaţi imprimanta la o priză electrică împământată corespunzător.
2	Portul LINE **Notă:** Disponibil numai la anumite modele de imprimante.	Conectaţi imprimanta la o linie telefonică activă utilizând o priză telefonică de perete standard (RJ-11), un filtru DSL sau un adaptor VoIP sau orice alt adaptor care vă permite să accesaţi linia telefonică pentru a trimite şi a primi faxuri.
3	Portul Ethernet	Conectaţi imprimanta la o reţea.
4	Portul USB al imprimantei	Conectaţi imprimanta la un computer.
5	Portul USB	Ataşaţi o tastatură sau orice opţiune compatibilă.

Înlocuirea unui cartuș de toner

1 Deschideţi uşa B.

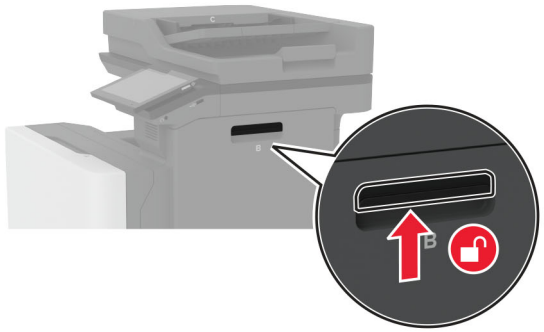

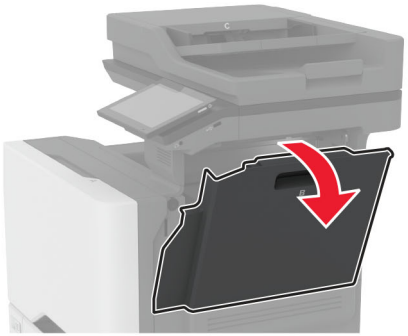

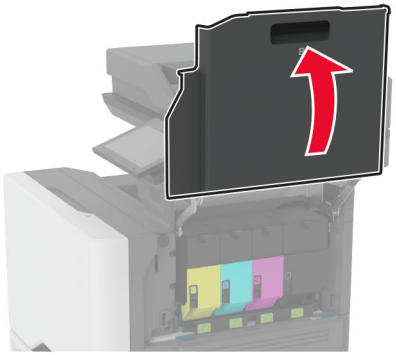

2 Scoateţi cartuşul de toner uzat.

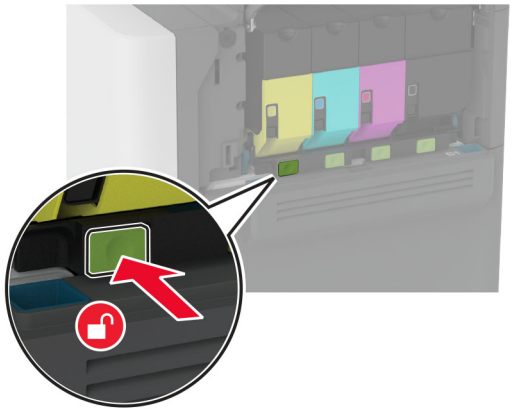

3 Scoateţi cartuşul nou din ambalaj.

4 Introduceţi noul cartuş de toner.

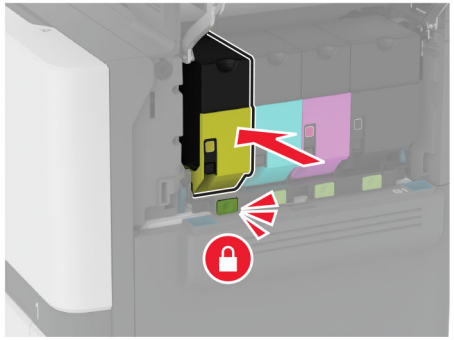

5 Închideţi uşa B.

Încărcarea tăvilor

ATENŢIE - PERICOL DE RĂSTURNARE: Pentru a reduce riscul de instabilitate a echipamentului, încărcaţi separat fiecare tavă. Păstraţi închise toate celelalte tăvi, până când este necesar să le deschideţi.

1 Scoateţi tava.

Notă: Pentru a evita blocajele, nu scoateţi tăvile în timp ce imprimanta este ocupată.

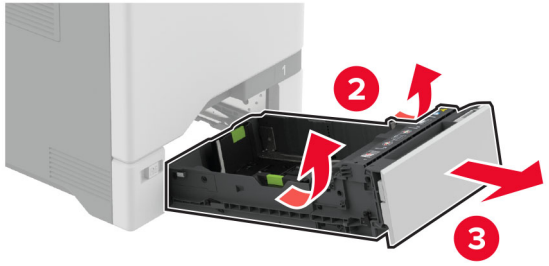

2 Reglaţi ghidajele pentru a se potrivi cu dimensiunea hârtiei pe care o încărcaţi.

Notă: Utilizaţi indicatorii din partea de jos a tăvii pentru a poziţiona ghidajele.

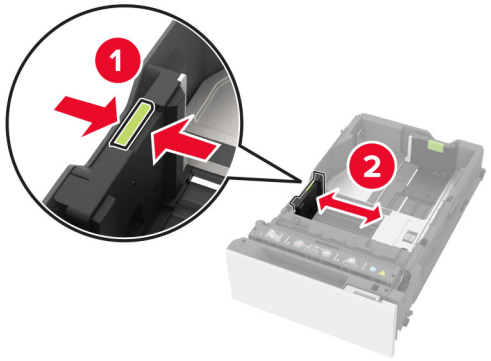

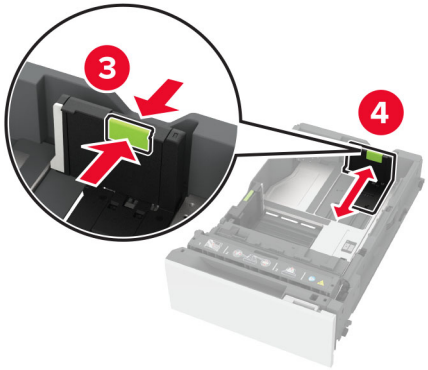

3 Flexaţi, răsfiraţi şi aliniaţi marginile hârtiei înainte de a o încărca.

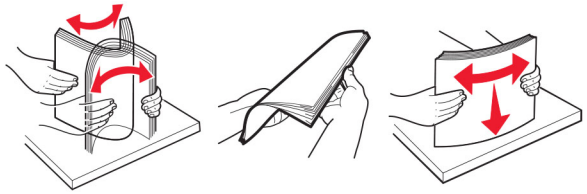

4 Încărcaţi teancul de hârtie cu faţa imprimabilă îndreptată în sus.

- Pentru imprimarea pe o singură faţă, încărcaţi hârtia cu antet cu faţa în sus, cu antetul spre faţa tăvii.
- Pentru imprimarea pe două feţe, încărcaţi hârtia cu antet cu faţa în jos, cu antetul spre spatele tăvii.
- Nu glisaţi hârtia în tavă.

- Pentru hârtie simplă, asiguraţi-vă că nivelul teancului este sub indicatorul de umplere maximă cu hârtie. Umplerea excesivă poate genera blocaje de hârtie.

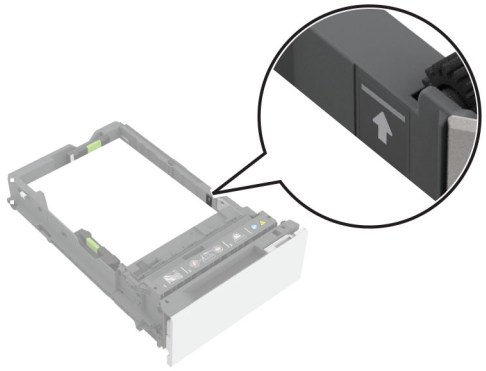

- Pentru plicuri şi alte suporturi speciale, asiguraţi-vă că înălţimea teancului este sub linia întreruptă. Umplerea excesivă poate genera blocaje de hârtie.

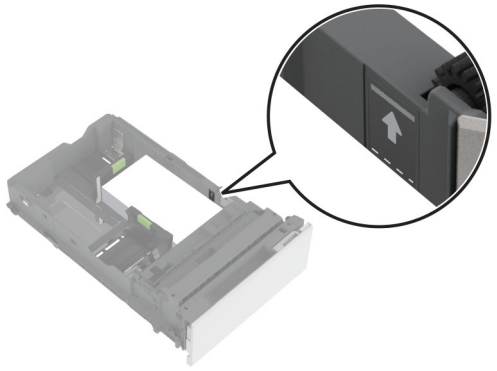

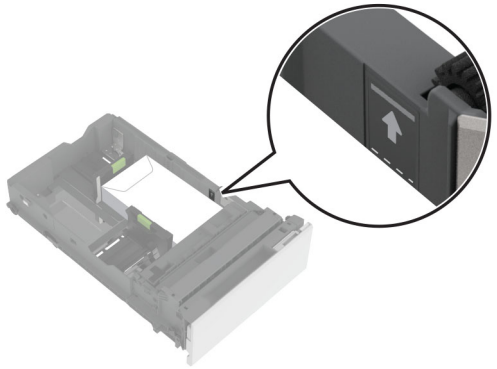

5 Introduceţi tava.

Dacă este necesar, setaţi dimensiunea şi tipul hârtiei pentru a corespunde cu hârtia încărcată în tavă.

Încărcarea alimentatorului multifuncțional

1 Deschideţi alimentatorul multifuncţional.

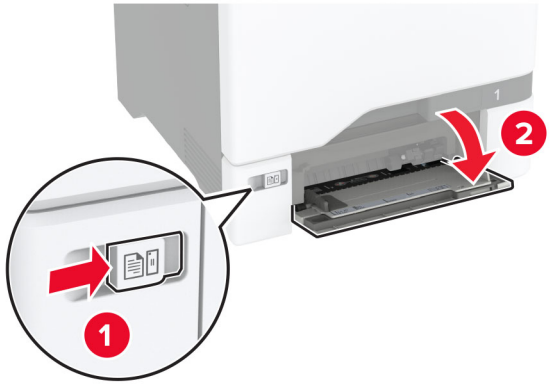

2 Reglaţi ghidajul pentru a se potrivi cu dimensiunea hârtiei pe care o încărcaţi.

3 Flexaţi, răsfiraţi şi aliniaţi marginile hârtiei înainte de a o încărca.

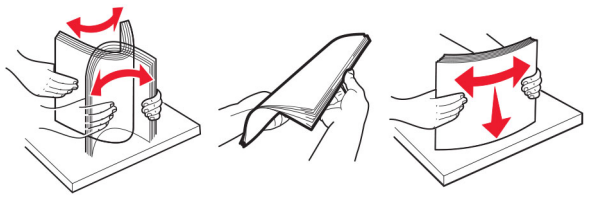

4 Încărcaţi hârtia.

- Încărcaţi hârtie şi carton cu faţa pentru imprimare în jos şi marginea superioară orientată spre intrarea în imprimantă.

- Încărcaţi plicul cu clapa orientată în sus şi în partea dreaptă a ghidajului de hârtie. Încărcaţi plicuri europene cu clapa spre intrarea în imprimantă.

Avertisment - Pericol de deteriorare: Nu utilizaţi plicuri cu timbre, cleme, clapete, ferestre, învelitori sau adezivi autocolanţi.

Notă: Pentru a evita problemele de preluare a hârtiei, asiguraţi-vă că marginea frontală a hârtiei sau a suporturilor speciale este aliniată corect cu ghidajul separatorului.

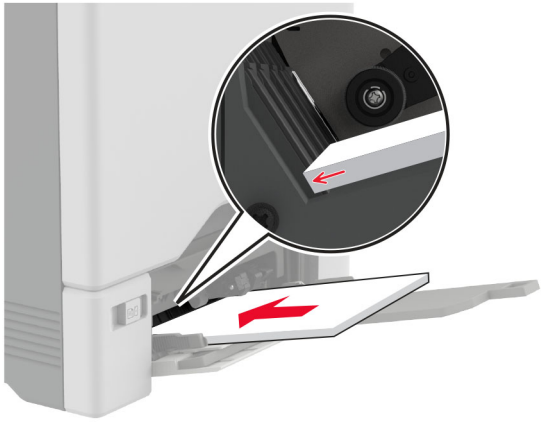

5 Din meniul Hârtie de pe panoul de control, setaţi dimensiunea şi tipul hârtiei pentru a corespunde cu hârtia încărcată în alimentatorul multifuncţional.

Setarea dimensiunii și a tipului suporturilor speciale

Tăvile detectează automat dimensiunea hârtiei simple. Pentru suporturile speciale, cum ar fi etichetele, cartonul sau plicurile, efectuaţi următoarele:

1 Din ecranul de pornire, atingeţi **Setări** > **Hârtie** > **Configuraţie tavă** > **Dimensiune/Tip hârtie** > selectaţi o sursă de hârtie.

2 Setaţi dimensiunea şi tipul suporturilor speciale.

Instalarea software-ului pentru imprimantă

Note:

- Driverul de imprimare este inclus în pachetul de instalare a software-ului.
- Pentru computere Macintosh cu versiunea MacOS 10.7 sau ulterioară, nu trebuie să instalaţi driverul pentru a imprima pe o imprimantă certificată AirPrint. Dacă doriţi

funcţii de imprimare personalizate, descărcaţi driverul de imprimare.

1 Obţineţi o copie a pachetului de instalare a software-ului.
   - De pe CD-ul cu software livrat împreună cu imprimanta dvs.
   - De pe site-ul nostru web sau de la magazinul din care aţi achiziţionat imprimanta.
2 Executaţi programul de instalare a software-ului, apoi urmaţi instrucţiunile de pe ecranul computerului.

Instalarea driverului de fax

1 Accesaţi site-ul nostru web sau locul de unde aţi achiziţionat imprimanta şi obţineţi pachetul de instalare.
2 Executaţi scriptul de instalare a software-ului, apoi urmaţi instrucţiunile de pe ecranul computerului.

Actualizarea firmware-ului

Pentru a îmbunătăţi performanţa imprimantei şi a rezolva problemele, actualizaţi periodic firmware-ul imprimantei.

Pentru mai multe informaţii privind actualizarea firmware-ului, contactaţi reprezentantul dvs. de vânzări.

1 Deschideţi un browser web, apoi tastaţi adresa IP a imprimantei în câmpul de adrese.

   Note:
   - Vizualizaţi adresa IP a imprimantei pe ecranul de pornire al acesteia. Adresa IP apare ca patru seturi de numere separate prin puncte, cum ar fi 123.123.123.123.
   - Dacă utilizaţi un server proxy, dezactivaţi-l temporar pentru a încărca corect pagina web.
2 Faceţi clic pe**Setări** > **Dispozitiv** > **Actualizare firmware**.
3 Efectuaţi oricare dintre următoarele operaţii:
   - Faceţi clic pe **Căutare actualizări** > **Sunt de acord, începere actualizare**.
   - Încărcaţi fişierul flash.
     a Navigaţi la fişierul flash.
     b Faceţi clic pe **Încărcare** > **Pornire**.

Adăugarea de imprimante la un computer

Înainte de a începe, efectuaţi una dintre următoarele:
- Conectaţi imprimanta şi computerul la aceeaşi reţea. Pentru informaţii suplimentare despre conectarea imprimantei la o reţea, consultaţi “Conectarea imprimantei la o reţea Wi-Fi” la pagina 12.
- Conectaţi computerul la imprimantă. Pentru informaţii suplimentare, consultaţi “Conectarea unui computer la imprimantă” la pagina 13.
- Conectaţi imprimanta la computer utilizând un cablu USB. Pentru informaţii suplimentare, consultaţi “Ataşarea cablurilor” la pagina 7.

  Notă: Cablul USB se comercializează separat.

Pentru utilizatorii de Windows

1 De pe un computer, instalaţi driverul de imprimare.

   Notă: Pentru informaţii suplimentare, consultaţi “Instalarea software-ului pentru imprimantă” la pagina 11.
2 Deschideţi **Imprimante şi scanere**, apoi faceţi clic pe **Adăugare imprimantă sau scaner**.
3 În funcţie de conexiunea imprimantei, efectuaţi una dintre următoarele:
   - Selectaţi imprimanta din listă, apoi faceţi clic pe **Adăugare dispozitiv**.
   - Faceţi clic pe **Afişare imprimante Wi-Fi Direct**, selectaţi o imprimantă, apoi faceţi clic pe **Adăugare dispozitiv**.
   - Faceţi clic pe **Imprimanta pe care o doresc nu se află în listă** şi apoi, din fereastra Adăugare imprimantă, faceţi următoarele:
     a Selectaţi **Adăugaţi o imprimantă utilizând o adresă TCP/IP sau un nume de gazdă**, apoi faceţi clic pe **Următorul**.
     b În câmpul „Nume de gazdă sau adresă IP”, introduceţi adresa IP a imprimantei, apoi faceţi clic pe **Următorul**.

       Note:
       – Vizualizaţi adresa IP a imprimantei pe ecranul de pornire al acesteia. Adresa IP apare ca patru seturi de numere separate prin puncte, cum ar fi 123.123.123.123.
       – Dacă utilizaţi un server proxy, dezactivaţi-l temporar pentru a încărca corect pagina web.
     c Selectaţi un driver de imprimare şi apoi faceţi clic pe **Următorul**.
     d Selectaţi **Utilizaţi driverul de imprimare instalat curent (recomandat)**, apoi faceţi clic pe **Următorul**.
     e Introduceţi un nume de imprimantă şi apoi faceţi clic pe **Următorul**.
     f Selectaţi o opţiune de partajare a imprimantei, apoi faceţi clic pe **Următorul**.
     g Faceţi clic pe **Terminare**.

Pentru utilizatorii de Macintosh

1 De pe computer, deschideţi **Imprimante şi scanere**.
2 Faceţi clic pe +, apoi selectaţi o imprimantă.
3 Din meniul Utilizare, selectaţi un driver de imprimare.

   Note:
   - Pentru a utiliza driverul de imprimare Macintosh, selectaţi fie **AirPrint**, fie **Secure AirPrint**.
   - Dacă doriţi funcţii de imprimare personalizate, selectaţi driverul de imprimare al producătorului. Pentru a instala driverul, consultaţi “Instalarea software-ului pentru imprimantă” la pagina 11.
4 Adăugaţi imprimanta.

Conectarea imprimantei la o rețea Wi-Fi

Înainte de a începe, asiguraţi-vă că:
- Pe imprimantă este instalat un modul fără fir.
- Opţiunea Adaptor activ este setată la Automat. Din ecranul de pornire, atingeţi **Setări** > **Reţea/Porturi** > **Prezentare generală reţea** > **Adaptor activ**.

1 Din ecranul de pornire, atingeţi **Setări** > **Reţea/Porturi** > **Fără fir** > **Configurare de la panoul imprimantei** > **Alegere reţea**.
2 Selectaţi o reţea Wi-Fi, apoi introduceţi parola de reţea.

   Notă: Pentru imprimantele compatibile cu reţele Wi-Fi, în timpul configurării iniţiale este afişată o solicitare pentru configurarea reţelei Wi-Fi.

Configurarea Wi-Fi Direct

Wi-Fi Direct® permite dispozitivelor fără fir să se conecteze direct la o imprimantă cu Wi-Fi Direct activat fără a utiliza un punct de acces (router fără fir).

Înainte de a începe, asiguraţi-vă că:

- Pe imprimantă este instalat un modul fără fir.
- Opţiunea Adaptor activ este setată la Automat. Din ecranul de pornire, atingeţi **Setări** > **Reţea/Porturi** > **Prezentare generală reţea** > **Adaptor activ**.

1. Din ecranul de pornire, atingeţi **Setări** > **Reţea/Porturi** > **Wi-Fi Direct**.
2. Configuraţi setările.
   - **Activare Wi-Fi Direct** – Permite imprimantei să transmită propria reţea Wi-Fi Direct.
   - **Nume Wi-Fi Direct** – Atribuie un nume reţelei Wi-Fi Direct.
   - **Parolă Wi-Fi Direct** – Atribuie parola pentru negocierea securităţii fără fir atunci când utilizaţi conexiunea peer-to-peer.
   - **Afişare parolă pe pagina de configurare** – Afişează parola pe Pagină configurare reţea.
   - **Acceptare automată solicitări buton** – Permite imprimantei să accepte automat solicitările de conectare.

     Notă: Acceptarea automată a solicitărilor prin apăsare de buton nu este securizată.

Note:

- În mod implicit, parola reţelei Wi-Fi Direct nu este vizibilă pe afişajul imprimantei. Pentru a afişa parola, activaţi pictograma de afişare a parolei. Din ecranul de pornire, atingeţi **Setări** > **Securitate** > **Diverse** > **Activare dezvăluire parolă/PIN**.
- Puteţi vedea parola reţelei Wi-Fi Direct fără a o afişa pe afişajul imprimantei. Din ecranul de pornire, atingeţi **Setări** > **Rapoarte** > **Reţea** > **Pagină configurare reţea**.

Conectarea unui computer la imprimantă

Înainte de a conecta computerul, asiguraţi-vă că Wi-Fi Direct a fost configurat. Pentru informaţii suplimentare, consultaţi "Configurarea Wi-Fi Direct" la pagina 13.

Pentru utilizatorii de Windows

1. Deschideţi **Imprimante şi scanere**, apoi faceţi clic pe **Adăugare imprimantă sau scaner**.
2. Faceţi clic pe **Afişare imprimante Wi-Fi Direct**, apoi selectaţi numele Wi-Fi Direct al imprimantei.
3. De pe afişajul imprimantei, notaţi-vă codul PIN din opt cifre al imprimantei.
4. Introduceţi codul PIN pe computer.

   Notă: Dacă driverul imprimantei nu este deja instalat, Windows descarcă driverul corespunzător.

Pentru utilizatorii de Macintosh

1. Faceţi clic pe pictograma wireless, apoi selectaţi numele Wi-Fi Direct al imprimantei.

   Notă: Înaintea numelui Wi-Fi Direct este adăugat şirul DIRECT-xy (unde x şi y sunt două caractere aleatorii).
2. Introduceţi parola Wi-Fi Direct.

Notă: Comutaţi computerul înapoi la reţeaua sa anterioară după deconectarea de la reţeaua Wi-Fi Direct.

Conectarea unui dispozitiv mobil la imprimantă

Înainte de a conecta dispozitivul mobil, asiguraţi-vă că Wi-Fi Direct a fost configurat. Pentru informaţii suplimentare, consultaţi "Configurarea Wi-Fi Direct" la pagina 13.

Conectarea utilizând Wi-Fi Direct

Notă: Aceste instrucţiuni se aplică numai dispozitivelor mobile Android.

1. De pe dispozitivul mobil, accesaţi meniul de setări.
2. Activaţi **Wi-Fi**, apoi atingeţi **Wi-Fi Direct**.
3. Selectaţi numele Wi-Fi Direct al imprimantei.
4. Confirmaţi conexiunea pe panoul de control al imprimantei.

Conectarea utilizând Wi-Fi

1. De pe dispozitivul mobil, accesaţi meniul de setări.
2. Atingeţi **Wi-Fi**, apoi selectaţi numele Wi-Fi Direct al imprimantei.

   Notă: Înaintea numelui Wi-Fi Direct este adăugat şirul DIRECT-xy (unde x şi y sunt două caractere aleatorii).
3. Introduceţi parola Wi-Fi Direct.

Îndepărtarea blocajelor

Evitarea blocajelor

Încărcaţi hârtie în mod corespunzător.

- Asiguraţi-vă că hârtia stă dreaptă în tavă.

Încărcarea corectă a hârtiei	Încărcarea incorectă a hârtiei
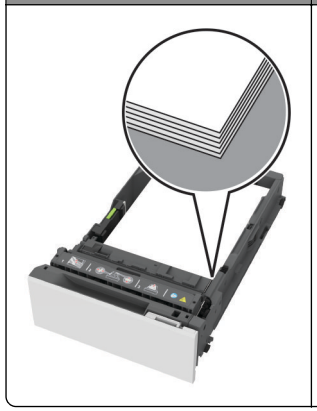	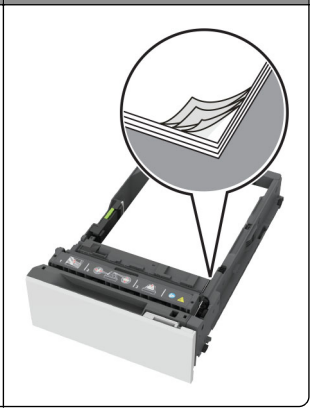

- Nu încărcaţi sau îndepărtaţi nicio tavă în timp ce echipamentul imprimă.
- Nu încărcaţi prea multă hârtie. Asiguraţi-vă că nivelul teancului este inferior indicatorului de umplere maximă.

- Nu glisaţi hârtia în tavă. Încărcaţi hârtia conform ilustraţiei.

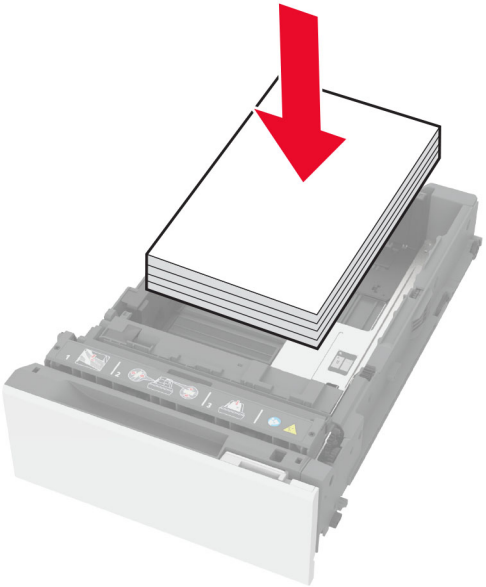

- Asiguraţi-vă că ghidajele pentru hârtie sunt poziţionate corect şi nu apasă cu putere pe hârtie sau plicuri.
- După încărcarea hârtiei, împingeţi ferm tava în imprimantă.

Utilizați hârtia recomandată

- Utilizaţi numai hârtie recomandată sau suporturi media de specialitate.
- Nu încărcaţi hârtie creponată, umedă, îndoită sau ondulată.
- Flexaţi, răsfiraţi şi aliniaţi marginile hârtiei înainte de a o încărca.

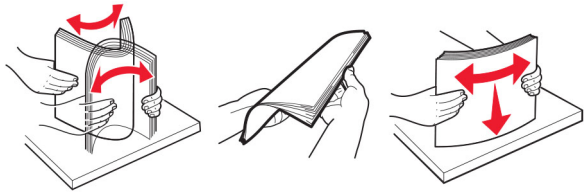

- Nu utilizaţi hârtie care a fost tăiată sau decupată manual.
- Nu amestecaţi coli de dimensiuni, greutăţi sau tipuri diferite în aceeaşi tavă.
- Asiguraţi-vă că aţi setat corect dimensiunea şi tipul hârtiei de la computer sau de la panoul de control al imprimantei.
- Depozitaţi hârtia conform recomandărilor producătorului.

Identificarea locațiilor blocajelor

Note:

- Dacă opţiunea Asistenţă blocaje este setată la Activat, imprimanta scoate pagini goale sau pagini imprimate parţial după îndepărtarea unei pagini blocate. Verificaţi materialele imprimate pentru identificarea paginilor goale.
- Atunci când opţiunea Recuperare pagini blocate este setată la Activat sau Automat, imprimanta reimprimă paginile blocate.

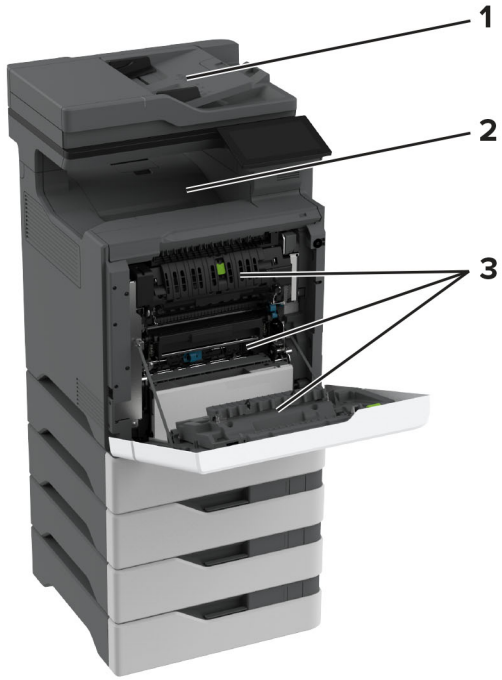

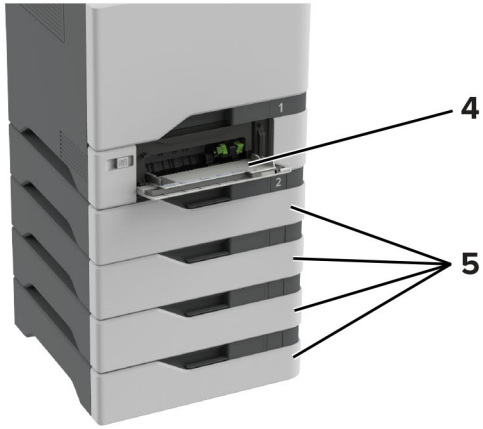

	Locaţii blocaje
1	ADF
2	Recipient standard

	Locaţii blocaje
3	Uşa A
4	Alimentator multifuncţional
5	Tăvi

Blocaj hârtie în tăvi

1 Scoateţi tava.

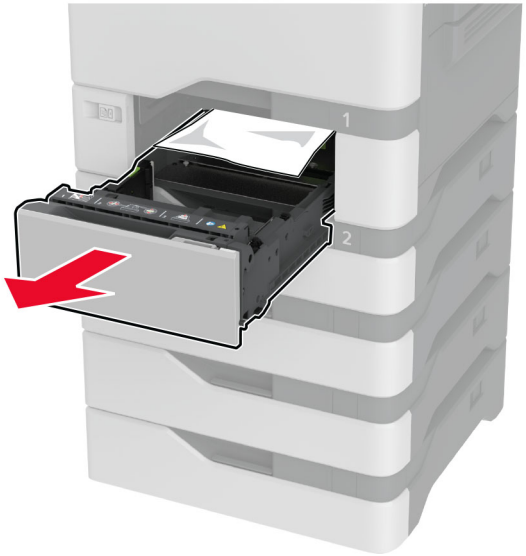

Avertisment - Pericol de deteriorare: Un detector aflat în interiorul tăvii opţionale poate fi deteriorat cu uşurinţă de electricitatea statică. Atingeţi o suprafaţă metalică înainte să scoateţi hârtia blocată în tavă.

2 Scoateţi hârtia blocată.

Notă: Asiguraţi-vă că toate fragmentele de hârtie sunt îndepărtate.

3 Introduceţi tava.

Blocaj de hârtie în alimentatorul multifuncțional

1 Îndepărtaţi colile din alimentatorul multifuncţional.

2 Trageţi tava afară.

3 Scoateţi hârtia blocată.

Notă: Asiguraţi-vă că toate fragmentele de hârtie sunt îndepărtate.

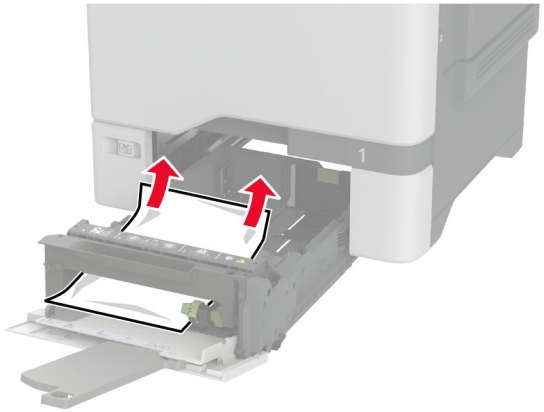

4 Introduceţi tava.

Blocaj de hârtie în recipientul standard

Scoateţi hârtia blocată.

Notă: Asiguraţi-vă că toate fragmentele de hârtie sunt îndepărtate.

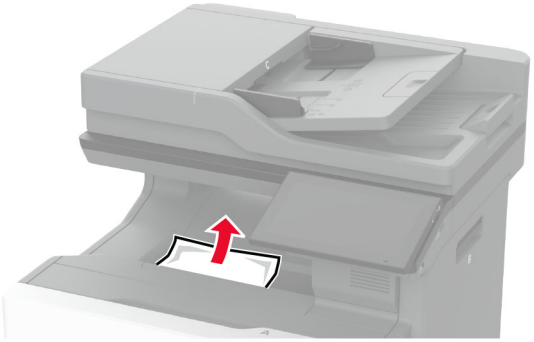

Blocaj hârtie în ușa A

Blocaj de hârtie în zona cuptorului

1 Deschideţi uşa A.

ATENŢIE - SUPRAFAŢĂ FIERBINTE: Interiorul imprimantei poate să fie fierbinte. Pentru a reduce riscul de vătămare datorat componentei fierbinţi, lăsaţi suprafaţa să se răcească înainte de a o atinge.

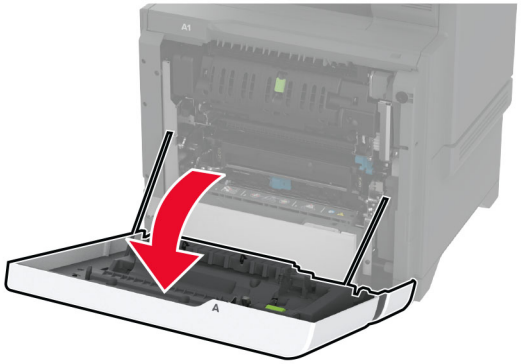

2 Scoateţi hârtia blocată.

Notă: Asiguraţi-vă că toate fragmentele de hârtie sunt îndepărtate.

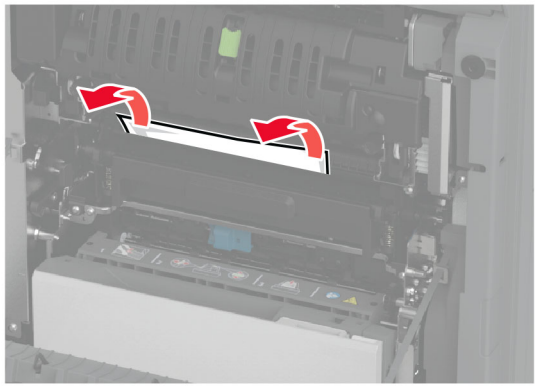

3 Deschideţi uşa A1.

4 Deschideţi uşa de acces a cuptorului.

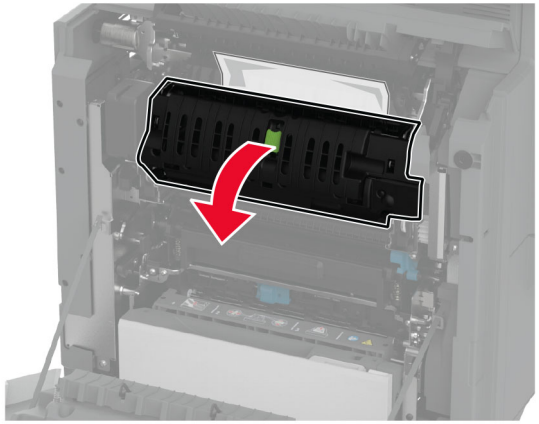

5 Scoateţi hârtia blocată.

Notă: Asiguraţi-vă că toate fragmentele de hârtie sunt îndepărtate.

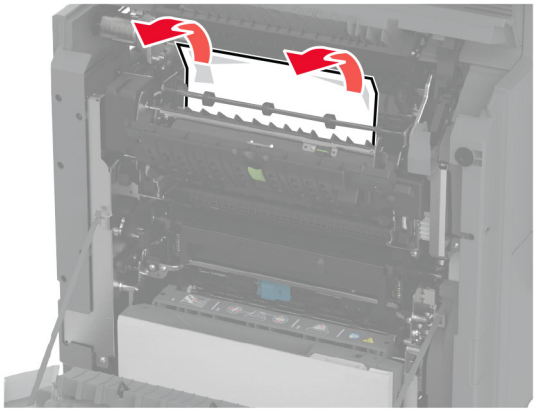

6 Închideţi şi blocaţi uşa de acces la cuptor.

7 Închideţi uşa A1, apoi închideţi uşa A.

Blocaj hârtie în spatele uşii A

1 Deschideţi uşa A.

ATENŢIE - SUPRAFAŢĂ FIERBINTE: Interiorul imprimantei poate să fie fierbinte. Pentru a reduce riscul de vătămare datorat componentei fierbinţi, lăsaţi suprafaţa să se răcească înainte de a o atinge.

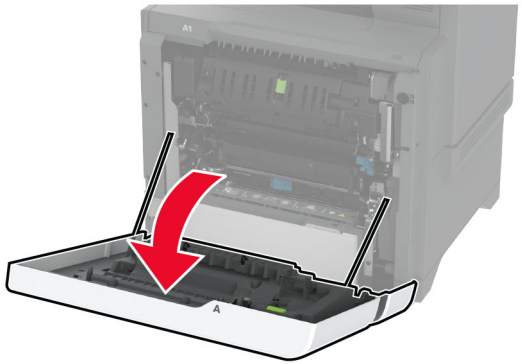

2 Deschideţi uşa unităţii de izolare.

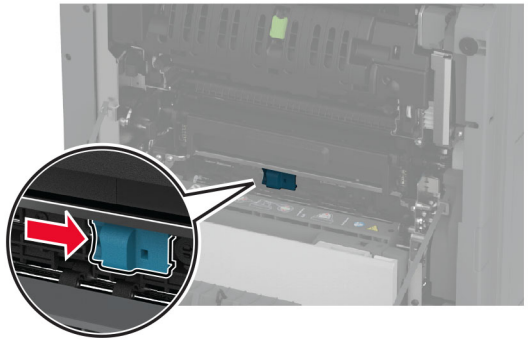

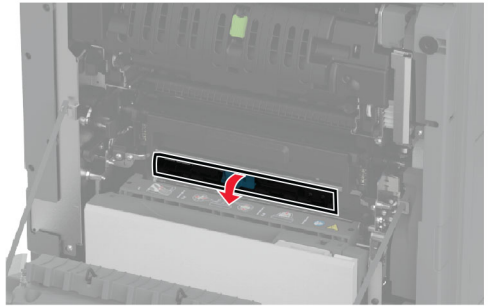

3 Scoateţi hârtia blocată.

Notă: Asiguraţi-vă că toate fragmentele de hârtie sunt îndepărtate.

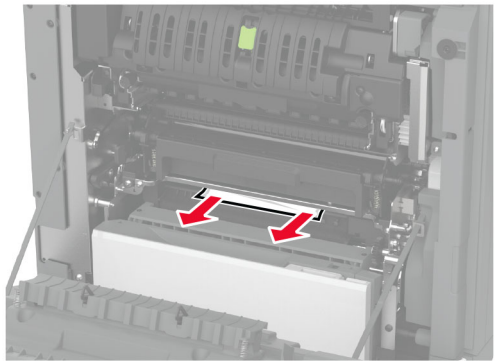

4 Închideţi şi blocaţi uşa de acces la unitatea de izolare.

5 Închideţi uşa A.

Blocaj de hârtie în zona duplex

1 Deschideţi uşa A.

ATENŢIE - SUPRAFAŢĂ FIERBINTE: Interiorul imprimantei poate să fie fierbinte. Pentru a reduce riscul de vătămare datorat componentei fierbinţi, lăsaţi suprafaţa să se răcească înainte de a o atinge.

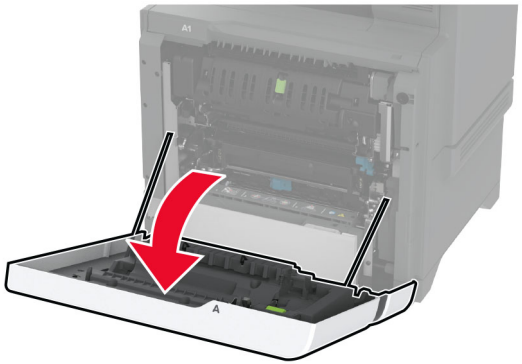

2 Deschideţi capacul unităţii duplex.

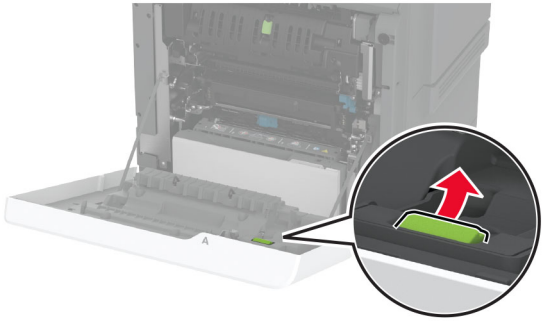

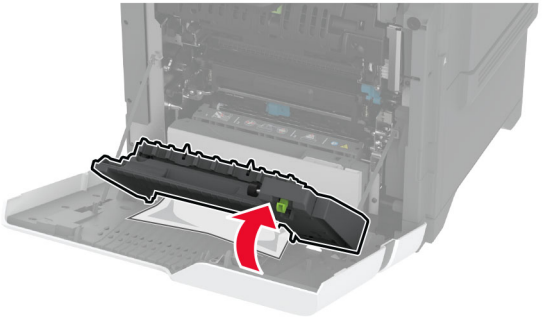

3 Scoateţi hârtia blocată.

Notă: Asiguraţi-vă că toate fragmentele de hârtie sunt îndepărtate.

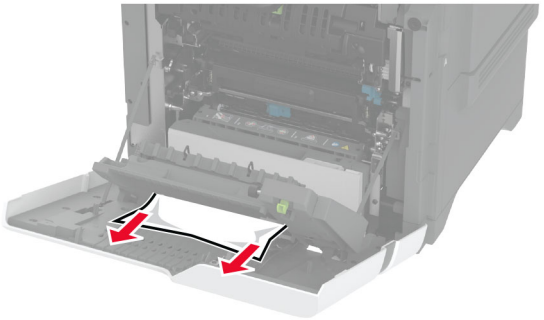

4 Închideţi capacul unităţii duplex, apoi închideţi uşa A.

Blocaj de hârtie în alimentatorul automat de documente

1 Scoateţi toate documentele originale din tava ADF.

2 Deschideţi uşa C.

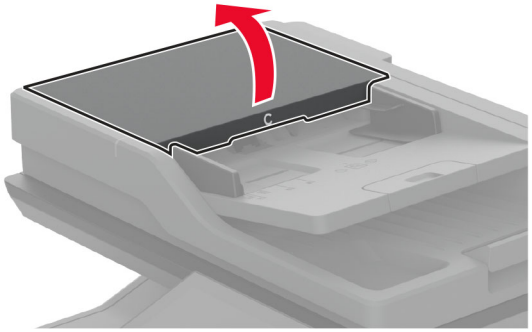

3 Scoateţi hârtia blocată.

Notă: Asiguraţi-vă că toate fragmentele de hârtie sunt îndepărtate.

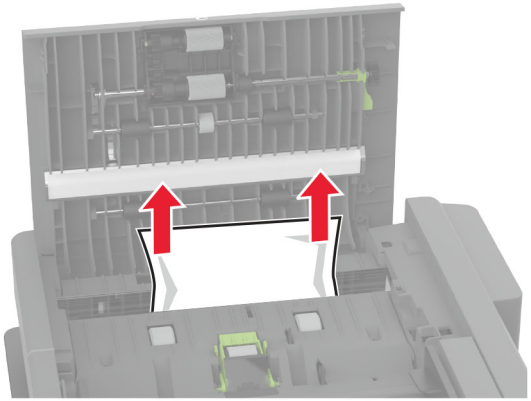

4 Închideţi uşa C.