XM1100 Series

Ghidul utilizatorului

Noiembrie 2017 **www.lexmark.com**

Tipuri echipamente:

7015

Model(e):

679

Cuprins

Informații de siguranță..... 7

Convenții.....7

Informații despre imprimantă..... 10

Găsirea informațiilor despre imprimantă.....10

Selectarea unei locații pentru imprimantă.....11

Configurațiile de imprimantă.....12

Despre funcțiile de bază ale scanerului.....13

Utilizarea unității ADF şi a geamului scanerului..... 14

Înțelegerea panoului de comandă al imprimantei.....15

Utilizarea panoului de control al imprimantei.....15

Explicarea culorilor butonului Sleep (Repaus) şi ale indicatorilor luminoşi..... 15

Despre ecranul de început..... 16

Utilizarea butoanelor ecranului tactil..... 17

Configurarea și utilizarea aplicațiilor din ecranul de început..... 19

Găsirea adresei IP a computerului..... 19

Găsirea adresei IP a imprimantei..... 19

Accesarea serverului EWS.....19

Particularizarea ecranului de început..... 20

Înțelegerea diferitelor aplicații.....20

Activarea aplicațiilor din ecranul de început..... 21

Exportul şi importul unei configurări..... 25

Configurarea Panoului de operare la distanță.....25

Configurarea suplimentară a imprimantei..... 27

Instalarea opțiunilor interne.....27

Instalarea opțiunilor hardware.....43

Ataşarea cablurilor.....47

Configurarea software-ului imprimantei.....48

Acces la rețea.....49

Verificarea configurării imprimantei..... 53

Încărcarea hârtiei și a suporturilor de tipărire speciale.....54
Setarea dimensiunii şi a tipului de hârtie.....54
Configurarea setărilor pentru formatul universal de hârtie.....54
Încărcarea tăvilor.....54
Încărcarea alimentatorului multifuncțional.....59
Legarea şi anularea legării tăvilor.....64

Ghid despre hârtie și suporturile de tipărire speciale.....67
Indicații despre hârtie.....67
Dimensiuni, tipuri şi greutăți acceptate pentru hârtie.....71
Utilizarea suporturilor speciale.....74
Depozitarea hârtiei.....76

Imprimare.....77
Imprimarea unui document.....77
Imprimarea de pe un dispozitiv mobil.....78
Imprimarea de pe o unitate flash.....79
Imprimarea lucrărilor confidențiale şi a altor lucrări în aşteptare.....81
Tipărirea paginilor de informații.....83
Anularea unei operații de tipărire.....83

Copierea.....84
Realizarea de copii.....84
Copierea fotografiilor.....85
Copierea pe suporturi speciale.....85
Personalizarea setărilor de copiere.....86
Afişarea de informații pe copii.....92
Revocarea unei lucrări de copiere.....93
Informații despre opțiunile de copiere.....93

Poșta electronică.....98
Configurarea imprimantei pentru poşta electronică.....98
Crearea unei comenzi rapide pentru poşta electronică.....98
Trimiterea unui document prin poştă electronică.....100
Particularizarea setărilor pentru poşta electronică.....101
Revocarea unei trimiteri prin poşta electronică.....102
Informații despre opțiunile de poştă electronică.....102

Utilizarea faxului..... 106
Configurarea imprimantei pentru fax..... 106
Trimiterea unui fax..... 120
Crearea de comenzi rapide..... 123
Personalizarea setărilor de fax..... 124
Revocarea unui fax de ieşire..... 125
Păstrarea şi redirecționarea faxurilor..... 126
Informații despre opțiunile de fax..... 127

Scanarea..... 130
Utilizare Scanare în rețea..... 130
Scanarea la o adresă FTP..... 130
Scanarea pe un computer sau pe o unitate flash..... 132
Înțelegerea opțiunilor de scanare..... 134

Despre meniurile imprimantei..... 137
Listă de meniuri..... 137
Meniul Paper (Hârtie)..... 138
Meniul Rapoarte..... 147
meniul Rețea/Porturi..... 149
Meniul Security (Securitate)..... 158
Meniul Settings (Setări)..... 162
Meniul Asistență..... 209

Economisiți bani și protejați mediul..... 210
Economia de hârtie şi toner..... 210
Economisirea energiei..... 210
Reciclare..... 213

Securizarea imprimantei..... 215
Declarație privind volatilitatea..... 215
Golirea memoriei volatile..... 215
Golirea memoriei nevolatile..... 216
Golirea memoriei din hard diskul imprimantei..... 216
Configurarea criptării hard diskului imprimantei..... 217
Identificarea informațiilor de securitate ale imprimantei..... 218

Întreținerea imprimantei..... 219
Curățarea componentelor imprimantei..... 219
Verificarea stării pieselor şi consumabilelor.....221
Număr de pagini estimate rămase.....221
Comandarea consumabilelor.....222
Depozitarea pieselor de schimb..... 223
Înlocuirea consumabilelor.....224
Mutarea imprimantei.....228

Gestionarea imprimantei.....230
Găsirea informațiilor complexe despre rețele şi administrare..... 230
Consultarea ecranului virtual.....230
Setarea avertizărilor prin e-mail.....230
Vizualizarea rapoartelor.....231
Configurarea notificărilor de aprovizionare utilizând serverul Embedded Web Server..... 231
Restaurarea setărilor prestabilite din fabrică.....232

Îndepărtarea blocajelor..... 233
Evitarea blocajelor.....233
Identificarea locațiilor blocajelor..... 234
Blocaj de hârtie la uşa din față..... 235
Blocaj de hârtie la uşa din spate..... 237
Blocaj de hârtie în recipientul standard..... 238
Blocaj de hârtie în unitatea duplex..... 239
Blocaj hârtie în tăvi.....240
Blocaj de hârtie în alimentatorul multifuncțional.....240
Blocaj de hârtie în alimentatorul automat de documente..... 242

Rezolvarea problemelor..... 243
Explicarea mesajelor imprimantei.....243
Rezolvarea problemelor legate de imprimare..... 259
Rezolvarea problemelor legate de imprimare..... 266
Rezolvarea problemelor de copiere..... 293
Rezolvarea problemelor de fax.....296
Rezolvarea problemelor legate de scaner.....302
Rezolvarea problemelor cu aplicația ecranului de început.....307

Serverul EWS nu se deschide.....307
Contactarea serviciului de asistență pentru clienți..... 309

Note..... 310

Informații despre produs.....310
Notă referitoare la ediție..... 310
Consumul de energie..... 314

Index.....317

Informații de siguranță

Convenții

Notă: O *notă* identifică informații care v-ar putea ajuta.

Avertisment: Un *avertisment* identifică informații despre acțiuni care ar putea avaria echipamentul hardware sau aplicațiile software ale dispozitivului.

ATENȚIE: O *atenționare* indică o situație potențial periculoasă care v-ar putea vătăma.

Diferitele tipuri de declarații de atenționare includ:

ATENȚIE - PERICOL DE ACCIDENTARE: Indică un pericol de vătămare.

ATENȚIE - PERICOL DE ELECTROCUTARE: Indică un pericol de electrocutare.

ATENȚIE - SUPRAFAȚĂ FIERBINTE: Indică un pericol de arsuri prin atingere.

ATENȚIE - PERICOL DE RĂSTURNARE: Indică un pericol de strivire.

ATENȚIE—PERICOL DE PRINDERE A DEGETELOR: Indică riscul de prindere a degetelor între piesele mobile.

ATENȚIE - PERICOL DE ACCIDENTARE: Pentru a evita pericolul de incendiu sau de electrocutare, conectați cablul de tensiune direct la o priză electrică legată corespunzător la masă şi cu parametri nominali corespunzători, aflată în apropierea produsului şi uşor accesibilă.

ATENȚIE - PERICOL DE ACCIDENTARE: Nu utilizați acest produs cu cabluri de extensie, prize multiple, prelungitoare cu prize multiple sau cu dispozitive UPS. Puterea nominală a acestor tipuri de accesorii poate fi depăşită cu uşurință de o imprimantă laser şi poate avea ca rezultat incendii, daune materiale sau performanțe slabe ale imprimantei.

ATENȚIE - PERICOL DE ACCIDENTARE: Cu acest produs, poate fi utilizat doar un dispozitiv Lexmark de protecție la supratensiune, corect conectat între imprimantă şi cablul de tensiune. Utilizarea dispozitivelor de protecție la supratensiune care nu sunt produse de Lexmark poate avea ca rezultat incendii, daune materiale sau performanțe slabe ale imprimantei.

ATENȚIE - PERICOL DE ELECTROCUTARE: Pentru a evita pericolul de electrocutare, nu plasați şi nu utilizați acest produs în apropierea apei sau în locuri umede.

ATENȚIE - PERICOL DE ACCIDENTARE: Acest produs foloseşte laser. Utilizarea controalelor, reglajele sau executarea de proceduri, altele decât cele specificate în *Ghidul de utilizare* pot avea ca rezultat expunerea la radiații periculoase.

Acest produs utilizează un proces care încălzeşte suportul de tipărire şi căldura poate provoca emisii. Trebuie să înțelegeți secțiunea din instrucțiunile de utilizare care tratează îndrumările pentru selectarea suportului de tipărire, pentru a evita posibilitatea emisiilor periculoase.

ATENȚIE - PERICOL DE ACCIDENTARE: Bateria cu litiu existentă în acest produs nu este destinată a fi înlocuită. Există pericol de explozie dacă o baterie cu litiu este înlocuită incorect. Nu reîncărcați, nu dezasamblați şi nu incinerați o baterie cu Litiu. Aruncați bateriile cu litiu uzate în conformitate cu instrucțiunile producătorului şi cu reglementările locale.

Acest echipament nu este potrivit pentru utilizare în locații în care este posibilă prezența copiilor.

ATENȚIE - SUPRAFAȚĂ FIERBINTE: Interiorul imprimantei poate să fie fierbinte. Pentru a reduce riscul de vătămare datorat componentei fierbinți, lăsați suprafața să se răcească înainte de a o atinge.

ATENȚIE - PERICOL DE ACCIDENTARE: Imprimanta cântăreşte peste 18 kg (40 livre) şi necesită două sau mai multe persoane cu pregătire pentru a o ridica în siguranță.

ATENȚIE - PERICOL DE ACCIDENTARE: Înainte de a muta imprimanta, pentru a evita rănirea dvs. sau deteriorarea imprimantei, urmați aceste indicații:

- Opriți imprimanta utilizând butonul de tensiune, apoi scoateți cablul de tensiune din priza electrică.
- Deconectați toate firele şi cablurile de la imprimantă înainte de a o muta.
- Dacă este instalată o tavă opțională, scoateți-o din imprimantă. Pentru a scoate tava opțională, mutați elementul de prindere din partea dreaptă a tăvii spre partea din față a tăvii, până când se fixează în poziție printr-un *clic*.
- Utilizați mânerele laterale pentru a ridica imprimanta.
- Asigurați-vă că nu vă prindeți degetele dedesubt când aşezați imprimanta jos.
- Înainte de a instala imprimanta, asigurați-vă că există suficient spațiu în jurul ei.

ATENȚIE - PERICOL DE ACCIDENTARE: Pentru a evita riscul de incendiu sau electrocutare, utilizați doar cablul de alimentare oferite împreună cu acest produs sau piese de schimb autorizate de producător.

Când conectați acest produs la rețeaua telefonică publică cu comutare de circuite, utilizați numai un cablu de telecomunicații (RJ-11) sau un înlocuitor 26 AWG sau superior.

ATENȚIE - PERICOL DE ELECTROCUTARE: Dacă accesați placa de control sau instalați dispozitive hardware ori de memorie opționale la un anumit timp după configurarea imprimantei, înainte de a continua opriți imprimanta şi deconectați cablul de tensiune de la priza electrică. Dacă există orice alte dispozitive ataşate la imprimantă, opriți-le şi pe acestea şi deconectați toate cablurile conectate la imprimantă.

ATENȚIE - PERICOL DE ELECTROCUTARE: Pentru a evita pericolul de electrocutare, asigurați-vă că toate conexiunile externe (cum ar fi conexiunile Ethernet şi cele pentru telefonie) sunt instalate corespunzător în porturile de conectare marcate.

Acest produs este proiectat, testat şi aprobat pentru a îndeplini standarde stricte de securitate globală, dacă utilizează componente specifice ale producătorului. Caracteristicile de siguranță ale unor componente nu sunt întotdeauna evidente. Producătorul nu răspunde în cazul utilizării altor componente înlocuitoare.

ATENȚIE - PERICOL DE ACCIDENTARE: Nu tăiați, răsuciți, legați sau striviți cablul de tensiune şi nu plasați obiecte grele pe acesta. Nu amplasați cablul de tensiune în locuri în care poate fi întins excesiv sau ros. Nu strângeți cablul între obiecte cum ar fi mobila şi pereții. Dacă se întâmplă aşa ceva, există pericol de incendiu sau de electrocutare. Cercetați regulat cablul de tensiune pentru a verifica dacă există semne ale unor astfel de probleme. Înainte de a-l inspecta, scoateți cablul de tensiune din priza electrică.

Pentru service sau reparații, altele decât cele descrise în documentația utilizatorului, apelați la un reprezentant de service.

ATENȚIE - PERICOL DE RĂSTURNARE: Configurațiile cu montare pe podea necesită mobilier suplimentar pentru stabilitate. Dacă utilizați opțiuni multiple de intrare trebuie să folosiți un stand sau un postament pentru imprimantă. Dacă ați cumpărat o imprimantă multifuncțională (MFP) cu scaner, copiator şi fax, este necesar mobilier suplimentar. Pentru informații suplimentare, vizitați **www.lexmark.com/multifunctionprinters**.

ATENȚIE - PERICOL DE ACCIDENTARE: Pentru a reduce riscul de instabilitate a echipamentului, încărcați separat fiecare tavă. Păstrați închise toate celelalte tăvi, până când este necesar să le deschideți.

ATENȚIE - PERICOL DE ELECTROCUTARE: Nu utilizați caracteristica fax în timpul unei furtuni cu fulgere. Nu instalați acest echipament şi nu realizați conexiuni electrice sau de cablu, cum ar fi la fax, la cablul de alimentare sau la telefon, în timpul unei furtuni cu fulgere.

ATENȚIE - PERICOL DE ELECTROCUTARE: Pentru a evita riscul electrocutării în timpul curățării exterioare a imprimantei, deconectați cablul de alimentare de la priza de perete şi deconectați toate celelalte cabluri de la imprimantă înainte de a continua.

PĂSTRAȚI ACESTE INSTRUCȚIUNI.

Informații despre imprimantă

Găsirea informațiilor despre imprimantă

Ce anume căutați?	Găsiți tot ce vă trebuie aici
Instrucțiuni pentru prima instalare: • Conectarea imprimantei • Instalarea software-ului pentru imprimantă	Documentația de configurare - Documentația de configurare este livrată împreună cu imprimanta şi este, de asemenea, disponibilă la adresa **http://support.lexmark.com**.
Configurare şi instrucțiuni suplimentare pentru utilizarea imprimantei: • Selectarea şi depozitarea hârtiei şi a suporturilor de imprimare speciale • încărcarea hârtiei • Configurarea setărilor imprimantei • Vizualizarea şi imprimarea documentelor şi a fotografiilor • Configurarea şi utilizarea software-ului imprimantei • Configurarea imprimantei într-o rețea • Îngrijirea şi întreținerea imprimantei • Depanarea şi rezolvarea problemelor	*Ghidul utilizatorului* şi *Ghidul de referință rapidă* - Ghidurile sunt disponibile pe CD-ul cu *Documentație*. **Notă:** Aceste ghiduri sunt disponibile □i în alte limbi.
Informații despre setarea şi configurarea caracteristicilor de accesibilitate ale imprimantei dvs.	*Ghidul de accesibilitate Lexmark*—Acest ghid este disponibil la adresa **http://support.lexmark.com**.
Ajutor pentru utilizarea software-ului de imprimantă	Ajutor pentru Windows sau Mac - Deschideți un program sau o aplicație software a imprimantei, apoi faceți clic pe **Help (Ajutor)**. Faceți clic pe ? pentru a vedea informații sensibile la context. **Note:** • Fişierul Help (Ajutor) se instalează automat împreună cu software-ul imprimantei. • Software-ul pentru imprimantă este localizat în folderul Program (Programe) al imprimantei sau pe desktop, în funcție de sistemul dvs. de operare.

Ce anume căutați?	Găsiți tot ce vă trebuie aici
Cele mai recente informații suplimentare, actualizări şi asistență tehnică: • Documentație • Descărcare drivere • Asistență prin chat • Asistență prin poştă electronică • Suport pentru voce	Site-ul Web de asistență Lexmark—**http://support.lexmark.com.** **Notă:** Selectați țara sau regiunea dvs., apoi selectați produsul pentru a vedea site-ul de asistență corespunzător. Numerele de telefon pentru asistență şi orele de program pentru țara sau regiunea dvs. pot fi găsite pe site-ul Web de asistență sau pe garanția imprimată livrată împreună cu imprimanta. Notați-vă următoarele informații (de pe factura de la magazin şi de pe spatele imprimantei) pentru a le avea la îndemână când contactați asistența pentru clienți, în scopul unei deserviri mai rapide: • Numărul tipului de echipament • Numărul de serie • Data achiziționării • Locul achiziționării
Informații despre garanție	Informațiile referitoare la garanție diferă în funcție de țară sau de regiune: • **Pentru S.U.A.** - Consultați Declarația de garanție limitată, furnizată împreună cu această imprimantă sau accesați **http://support.lexmark.com**. • **Pentru celelalte țări şi regiuni** - Consultați certificatul de garanție imprimat, livrat împreună cu această imprimantă.

Selectarea unei locații pentru imprimantă

ATENȚIE - PERICOL DE ACCIDENTARE: Imprimanta cântăreşte mai mult de 18 kg (40 livre) şi necesită două sau mai multe persoane cu pregătire pentru a o ridica în siguranță.

La selectarea unei locații pentru imprimantă, păstrați suficient spațiu pentru deschiderea tăvilor, a capacelor şi a uşilor de acces. Dacă intenționați să instalați opțiuni, păstrați suficient spațiu şi pentru acestea. Cerințe importante:

- Instalați imprimanta lângă o priză electrică împământată adecvat şi uşor accesibilă.
- Asigurați-vă că fluxul de aer din încăpere respectă cea mai recentă revizuire a standardului ASHRAE 62 sau a standardului 156 al Comitetului Tehnic CEN.
- Asigurați o suprafață plată, rezistentă şi stabilă.
- Păstrați imprimanta:
  - Uscată, curată şi curățată de praf.
  - Departe de capse şi agrafe pentru hârtie împrăştiate.
  - Ferită de fluxul de aer direct al aparatelor de aer condiționat, al sistemelor de încălzire sau al ventilatoarelor.
  - Ferită de lumina solară directă şi de condițiile extreme de umiditate.
- Respectați temperaturile recomandate şi evitați fluctuațiile:

Informații cu privire la ambient	între 15,6 şi 32,2°C (între 60 şi 90°F)
Temperatură în timpul stocării	între -40 şi 60°C (între -40 şi 140°F)

- Pentru aerisirea corespunzătoare, asigurați următorul spațiu recomandat în jurul imprimantei:

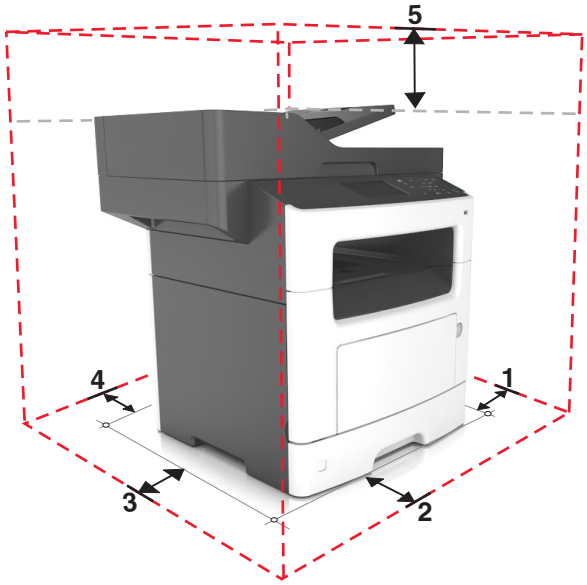

1	Partea dreaptă	304,8 mm (12 inch)
2	Față	508 mm (20 inchi)
3	Partea stângă	203,2 mm (8 inchi)
4	Spate	203,2 mm (8 inchi)
5	Sus	736,6 mm (29 in.)

Configurațiile de imprimantă

ATENȚIE - PERICOL DE RĂSTURNARE: Configurațiile cu montare pe podea necesită mobilier suplimentar pentru stabilitate. Dacă utilizați opțiuni multiple de intrare, trebuie să folosiți un stand sau un postament pentru imprimantă. Dacă ați cumpărat o imprimantă multifuncțională (MFP) cu scaner, copiator şi fax, este necesar mobilier suplimentar. Pentru informații suplimentare, vizitați **www.lexmark.com/multifunctionprinters**.

ATENȚIE - PERICOL DE ACCIDENTARE: Pentru a reduce riscul de instabilitate a echipamentului, încărcați separat fiecare tavă. Păstrați închise toate celelalte tăvi, până când este necesar să le deschideți.

Puteți configura imprimanta adăugând o tavă opțională de 250 sau de 550 de coli. Pentru instrucțiuni despre instalarea tăvii opționale, consultați “Instalarea tăvilor opționale” la pagina 44.

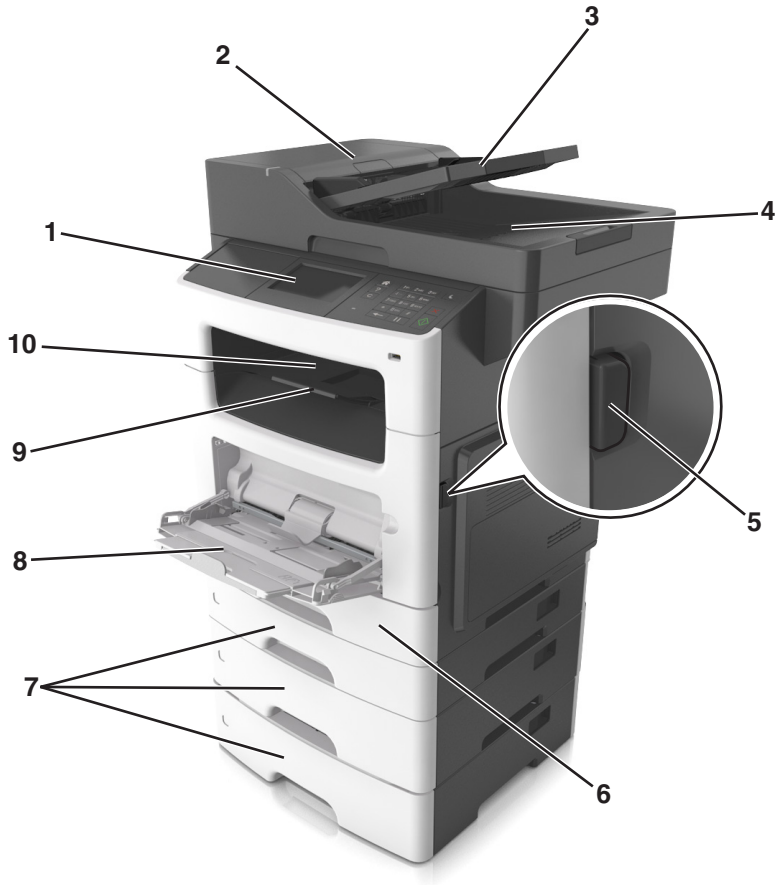

1	Panoul de control al imprimantei
2	Alimentator automat de documente (ADF)
3	Tava ADF
4	Tava unității ADF
5	Butonul de deschidere a uşii frontale
6	Tavă standard de 250 de coli
7	Tavă opțională de 250 sau 550 de coli
8	Alimentator multifuncțional de 100 de coli
9	Opritorul pentru hârtie
10	Recipient standard

Despre funcțiile de bază ale scanerului

- Faceți copii rapide sau configurați imprimanta pentru a efectua anumite lucrări de copiere.
- Trimiteți un fax utilizând panoul de control al imprimantei.
- Trimiteți un fax la mai multe destinații de fax, toate simultan.
- Scanați documente şi le trimiteți la computer, la o adresă de poştă electronică sau la o destinație de FTP.
- Scanați documente şi le trimiteți la o altă imprimantă (PDF prin FTP).

Utilizarea unității ADF și a geamului scanerului

Alimentator automat de documente (ADF)	Geam scaner
Utilizați unitatea ADF pentru documente cu mai multe pagini, inclusiv pentru pagini față-verso (duplex).	Utilizați geamul scanerului pentru documentele cu o singură pagină, pentru paginile cărților, elementele mici (cum ar fi cărțile poştale şi fotografiile), foliile transparente, hârtia fotografică sau suporturile subțiri (cum ar fi decupaje din reviste).

Utilizarea ADF

Când utilizați unitatea ADF:

- Încărcați documentul în tava unității ADF cu fața în sus, cu marginea scurtă înainte.
- Încărcați până la 50 de coli de hârtie simplă în tava unității ADF.
- Scanați dimensiuni de la 105 x 148 mm (4,1 x 5,8 inchi) lățime până la 216 x 368 mm (8,5 x 14,5 inchi) lungime.
- Scanați suporturi cu greutate de la 52 la 120 g/m^2 (14–32 livre).
- Nu încărcați cărți poştale, fotografii, articole mici, folii transparente, hârtie foto sau alte suporturi subțiri (precum decupajele din reviste) în tava ADF. Aşezați aceste elemente pe geamul scanerului.

Utilizarea geamului scanerului

Când utilizați geamul scanerului:

- Aşezați un document cu fața în jos pe geamul scanerului, în colțul cu săgeata verde.
- Scanați sau copiați documente cu o lungime de până la 216 x 355,6 mm (8,5 x 14 inchi).
- Copiați cărți cu o grosime de până la 25,3 mm (1 inch).

Înțelegerea panoului de comandă al imprimantei

Utilizarea panoului de control al imprimantei

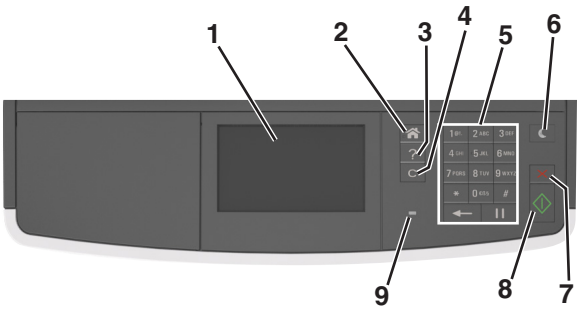

	Utilizați	Pentru
1	Display (Afişaj)	• Vizualizați starea imprimantei şi mesajele. • Configurați şi utilizați imprimanta.
2	Buton Home (Pagină de pornire)	Revine la ecranul de pornire.
3	Sfaturi	Deschideți o casetă de dialog cu informații de ajutor sensibile la context.
4	Butonul Clear all (Golire completă) / Reset (Resetare)	Resetați valorile implicite ale unei funcții, cum ar fi copierea, trimiterea de faxuri sau scanarea.
5	Tastatură	Introduceți numere, litere sau simboluri.
6	Butonul Sleep (Repaus)	Activați modul Sleep (Repaus) sau modul Hibernate (Hibernare). Pentru a scoate imprimanta din modul Sleep (Repaus), alegeți una dintre următoarele opțiuni: • Apăsați orice buton fizic. • Deschideți o uşă sau un capac. • Trimiteți o lucrare de imprimare de la computer. • Efectuați o resetare la punerea sub tensiune, cu întrerupătorul principal.
7	Butoanele Stop (Oprire) sau Cancel (Revocare)	Opreşte toată activitatea imprimantei.
8	Butonul Submit (Remitere)	Remite modificările aduse setărilor imprimantei.
9	Indicator luminos	Vizualizarea stării imprimantei.

Explicarea culorilor butonului Sleep (Repaus) și ale indicatorilor luminoși

Culorile butonului Repaus şi ale indicatorilor luminoşi din panoul de control reflectă o anumită stare sau condiție a imprimantei.

LED indicator	Starea imprimantei
Dezactivat	Imprimanta este oprită sau în modul Hibernare.
Verde intermitent	Imprimanta se încălzeşte, procesează date sau imprimă.
Verde continuu	Imprimanta este pornită, dar inactivă.
Roşu intermitent	Imprimanta necesită intervenția utilizatorului.

Culoarea butonului Repaus	Starea imprimantei
Dezactivat	Imprimanta este oprită, inactivă sau în starea Pregătit.
Galben închis continuu	Imprimanta este în modul Repaus.
Galben închis intermitent	Imprimanta intră în sau iese din modul Hibernare.
Luminează în galben închis intermitent timp de 0,1 secunde, apoi se stinge complet timp de 1,9 secunde, după un model pulsatoriu	Imprimanta este în modul Hibernare.

Despre ecranul de început

Când imprimanta este pornită, ecranul prezintă un afişaj de bază, numit ecran de început. Utilizați butoanele şi pictogramele din ecranul de început pentru a inția o acțiune precum copierea, trimiterea de faxuri sau scanarea, pentru a deschide ecranul meniului sau pentru a răspunde la mesaje.

Notă: Ecranul de început poate varia în funcție de setările de particularizare, configurația administrativă şi soluțiile încorporate ale acestuia.

Atingeți		Pentru
1	Copy (Copiere)	Accesați meniurile Copiere şi efectuați copii.
2	Fax	Accesați meniurile Fax şi trimiteți faxuri.
3	E-mail	Accesați meniurile E-mail şi trimiteți mesaje e-mail.
4	FTP	Accesați meniurile File Transfer Protocol (FTP) şi scanați documente direct pe un server FTP.

Atingeți		Pentru
5	Pictograma Menu (Meniu)	Accesați meniurile imprimantei. **Notă:** Meniurile sunt disponibile numai când imprimanta se află în starea Ready (Pregătită).
6	Status message bar (Bara cu mesaje de stare)	• Afişați starea curentă a imprimantei, cum ar fi **Ready (Pregătită)** sau **Busy (Ocupată)**. • Afişați condițiile consumabilelor din imprimantă, cum ar fi **Imaging unit low (Nivel redus unitate imagistică)** sau **Cartridge Low (Nivel redus în cartuş)**. • Afişați mesaje de intervenție şi instrucțiuni legate de modul de eliminare a acestora.
7	Status/Supplies (Stare/Consumabile)	• Afişați un avertisment sau un mesaj de eroare al imprimantei de fiecare dată când imprimanta necesită o intervenție pentru a continua procesarea. • Vizualizați informații suplimentare despre avertismentul sau mesajul imprimantei şi despre modalitatea de a-l elimina.

Acesta poate apărea şi pe ecranul de început:

Atingeți	Pentru
Search Held Jobs (Căutare în lucrări în aşteptare)	Căutați în lucrările în aşteptare curente.
Jobs by user (Lucrări după utilizator)	Accesați lucrările de imprimare salvate de utilizator.
Profiluri şi aplicații	Accesați profilurile şi aplicațiile.

Caracteristici

Caracteristică	Descriere
Avertizarea de mesaj de asistență	Dacă o funcție este afectată de un mesaj de asistență, apare această pictogramă, iar indicatorul luminos roşu se aprinde intermitent.
Warning (Avertisment)	În cazul în care condiția de eroare continuă, apare această pictogramă.
Printer IP address (Adresă IP imprimantă) Exemplu: **123.123.123.123**	Adresa IP a imprimantei este situată în colțul din stânga sus al ecranului de început şi apare sub forma a patru seturi de cifre separate prin puncte. Puteți utiliza adresa IP când accesați serverul Embedded Web Server astfel încât să puteți vizualiza şi configura de la distanță setările imprimantei chiar şi atunci când nu vă aflați fizic lângă imprimantă.

Utilizarea butoanelor ecranului tactil

Notă: Ecranul de început poate varia în funcție de setările dvs. de particularizare, configurația administrativă şi soluțiile active încorporate.

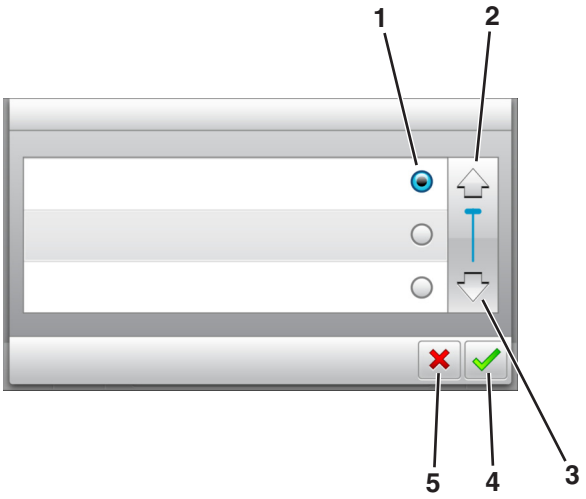

	Atingeți	Pentru
1	Buton radio	Selectează sau elimină un element.
2	Săgeată în sus	Defilare în sus.
3	Săgeată în jos	Defilare în jos.
4	Butonul Acceptare	Salvați o setare.
5	Butonul Revocare	• Revocați o acțiune sau o selecție. • Revenirea la ecranul anterior.

Atingeți	Pentru
	Reveniți la ecranul de început.
	Deschideți informații de ajutor sensibile la context în panoul de control al imprimantei.
	Derulează spre stânga.
	Derulează spre dreapta.

Configurarea și utilizarea aplicațiilor din ecranul de început

Note:

- Ecranul de început, pictogramele şi butoanele pot să difere în funcție de setările de particularizare a ecranului de început, în funcție de configurarea administrativă şi de aplicațiile încorporate active. Unele aplicații sunt acceptate numai de anumite modele de imprimantă.
- Pot fi disponibile pentru achiziție soluții şi aplicații suplimentare. Pentru informații suplimentare, vizitați **www.lexmark.com** sau contactați magazinul de la care ați achiziționat imprimanta.

Găsirea adresei IP a computerului

Pentru utilizatorii de Windows

1. În caseta de dialog Executare, tastați **cmd** pentru a deschide linia de comandă.
2. Tastați **ipconfig** şi apoi căutați adresa IP.

Pentru utilizatorii de Macintosh

1. Din Preferințe sistem, din meniul Apple, selectați **Rețea**.
2. Selectați tipul dvs. de conexiune şi apoi faceți clic pe **Advansat** > **TCP/IP**.
3. Căutați adresa IP.

Găsirea adresei IP a imprimantei

Notă: Asigurați-vă că imprimanta dvs. este conectată la o rețea sau la un server de tipărire.

Cum puteți găsi adresa IP a imprimantei:

- În colțul din stânga sus, pe ecranul de început al acesteia.
- Din secțiunea TCP/IP a meniului Rețea/porturi.
- Prin imprimarea unei pagini cu setări de rețea sau a unei pagini cu setări pentru meniuri, iar apoi prin găsirea secțiunii TCP/IP.

Notă: Adresa IP apare ca patru seturi de numere separate prin puncte, cum ar fi 123.123.123.123.

Accesarea serverului EWS

Embedded Web Server este pagina Web a imprimantei, care vă permite să vizualizați şi să configurați la distanță setările imprimantei, chiar şi atunci când nu vă aflați fizic în apropierea acesteia.

1. Obțineți adresa IP a imprimantei:
   - Din ecranul de început al panoului de control al imprimantei
   - Din secțiunea TCP/IP a meniului Rețele/porturi

- Prin imprimarea unei pagini cu setări de rețea sau a unei pagini cu setări pentru meniuri, iar apoi prin găsirea secțiunii TCP/IP

Notă: Adresa IP apare ca patru seturi de numere separate prin puncte, cum ar fi **123.123.123.123**.

2 Deschideți un browser Web, apoi tastați adresa IP a imprimantei în câmpul de adrese.

3 Apăsați **Enter**.

Notă: Dacă utilizați un server proxy, dezactivați-l temporar pentru a încărca corect pagina Web.

Particularizarea ecranului de început

1 Deschideți un browser Web, apoi tastați adresa IP a imprimantei în câmpul de adrese.

Notă: Vizualizați adresa IP a imprimantei pe ecranul de început al acesteia. Adresa IP apare ca patru seturi de numere separate prin puncte, cum ar fi 123.123.123.123.

2 Alegeți una sau mai multe dintre următoarele opțiuni:

- Afişați sau ascundeți pictogramele aferente funcțiilor de bază ale imprimantei.
  - a Faceți clic pe **Settings (Setări)** > **General Settings (Setări generale)** > **Home screen customization (Particularizarea ecranului de început)**.
  - b Bifați casetele de selectare pentru a specifica ce pictograme doriți să apară pe ecranul de început.

    Notă: Dacă debifați o căsuța asociată unei pictograme, acea pictogramă nu va apărea în ecranul de început.
  - c Faceți clic pe **Remitere**.
- Particularizați pictograma pentru o aplicație. Pentru mai multe informații, consultați "Găsirea informațiilor despre aplicațiile ecranului de început" la pagina 21 sau documentația livrată împreună cu aplicația.

Înțelegerea diferitelor aplicații

Utilizați	Pentru
Copiere carte de identitate	Scanați şi imprimați ambele fețe ale cărții de identitate pe o singură pagină. Pentru informații suplimentare, consultați "Setare Card Copy" la pagina 22.
Fax	Scanați un document şi apoi trimiteți-l la un număr de fax. Pentru informații suplimentare, consultați "Utilizarea faxului" la pagina 106.
Formulare şi preferințe	Găsiți şi tipăriți rapid formulare online utilizate frecvent direct din ecranul de început al imprimantei. Pentru informații suplimentare, consultați "Configurare Formulare şi preferințe" la pagina 21.
Trimitere multiplă	Scanați un document şi apoi trimiteți-l la destinații multiple. Pentru informații suplimentare, consultați "Configurare Trimitere multiplă" la pagina 23.
Comanda mea	Creați comenzi rapide direct de pe ecranul de început al acesteia. Pentru informații suplimentare, consultați "Utilizare MyShortcut" la pagina 23.
Scanare către poşta electronică	Scanați un document şi apoi trimiteți-l la o adresă de email. Pentru informații suplimentare, consultați "Poşta electronică" la pagina 98.
Scanare către computer	Scanați un document şi salvați-l într-un folder predefinit de pe un calculator gazdă. Pentru informații suplimentare, consultați "Configurare Scanare către computer" la pagina 133.

Utilizați	Pentru
Scanare către FTP	Scanați documente direct pe un server de Protocol de transfer al fişierelor (FTP). Pentru informații suplimentare, consultați "Scanarea la o adresă FTP" la pagina 131.
Scanare în rețea	Scanați un document şi apoi trimiteți-l la un folder de rețea partajat. Pentru informații suplimentare, consultați "Configurare Scanare în rețea" la pagina 24.

Activarea aplicațiilor din ecranul de început

Găsirea informațiilor despre aplicațiile ecranului de început

Imprimanta dvs. este livrată cu aplicații preinstalate care apar pe ecranul de început. Înainte de a putea utiliza aceste aplicații, trebuie să activați şi să configurați aceste aplicații utilizând serverul EWS. Pentru mai multe informații despre accesarea serverului Embedded Web Server, consultați "Accesarea serverului EWS" la pagina 19.

Pentru mai multe informații despre configurarea şi utilizarea aplicațiilor din ecranul de început, respectați paşii următori:

1. Accesați **http://support.lexmark.com**.
2. Faceți clic pe **Soluții software**, apoi selectați oricare dintre următoarele:
   - **Scan to Network**—Puteți găsi informații despre aplicația Scan to Network.
   - **Alte aplicații**—Puteți găsi informații despre alte aplicații.
3. Faceți clic pe fila **Manuale**, apoi selectați documentul pentru aplicația ecranului de început.

Configurare Formulare și preferințe

Notă: O versiune ulterioară a *Ghidului utilizatorului conține o legătură directă către Ghidul administratorului* acestei aplicații. Pentru a verifica actualizările acestui *Ghid al utilizatorului*, vizitați **http://support.lexmark.com**.

Utilizați	Pentru
	Aplicația vă ajută să fluidizați procesele de lucru, permițându-vă să găsiți rapid şi să imprimați formularele online utilizate frecvent direct din ecranul de început. **Notă:** Imprimanta trebuie să aibă permisiunea de a accesa folderul de rețea, site-ul FTP sau site-ul web unde este stocat marcajul. De la computerul pe care este stocat marcajul, utilizați setările de partajare, securitate şi paravan de protecție (firewall) pentru a permite imprimantei cel puțin acces de *citire*. Pentru asistență, consultați documentația furnizată împreună cu sistemul de operare.

1. Deschideți un browser Web, apoi tastați adresa IP a imprimantei în câmpul de adrese.

   Notă: Vizualizați adresa IP a imprimantei pe ecranul de început al acesteia. Adresa IP apare ca patru seturi de numere separate prin puncte, de exemplu, 123.123.123.123.
2. Faceți clic pe **Setări** > **Aplic** > **Admin. aplicații** > **Formulare şi Preferințe**.
3. Faceți clic pe **Adăugare**, apoi personalizați setările.

Note:

- Pentru descrierea setării, consultați ajutorul din dreptul fiecărui câmp prin deplasarea mouse-ului deasupra acestuia.
- Pentru a vă asigura că setările de locație ale marcajului sunt corecte, tastați adresa IP corectă a calculatorului gazdă unde este localizat marcajul. Pentru mai multe informații despre obținerea adresei IP a calculatorului gazdă, consultați "Găsirea adresei IP a computerului" la pagina 19.
- Asigurați-vă că imprimanta are drepturi de acces la folderul unde este localizat marcajul.

4 Faceți clic pe **Apply (Se aplică)**.

Pentru a utiliza aplicația, atingeți **Formulare şi preferințe** din ecranul de început al imprimantei, apoi navigați printre categoriile de formulare sau căutați formulare bazate pe un număr, un nume sau o descriere de formular.

Setare Card Copy

Notă: O versiune ulterioară a *Ghidului utilizatorului conține o legătură directă către Ghidul administratorului* acestei aplicații. Pentru a verifica actualizările acestui *Ghid al utilizatorului*, vizitați **http://support.lexmark.com**.

Utilizați	Pentru
	Copiați rapid şi simplu cărți de identitate, de asigurare şi alte de dimensiuni standard. Puteți scana şi imprima ambele părți ale cărții pe o singură pagină, economisind hârtie şi prezentând informațiile de pe carte într-un mod mai simplu.

1 Deschideți un browser Web, apoi tastați adresa IP a imprimantei în câmpul de adrese.

Notă: Vizualizați adresa IP a imprimantei pe ecranul de început al acesteia. Adresa IP apare ca patru seturi de numere separate prin puncte, de exemplu, 123.123.123.123.

2 Faceți clic pe **Setări** > **Aplic.** > **Admin. aplicații** > **Card Copy.**

3 Dacă este necesar, modificați opțiunile de scanare implicite.
- **Tavă implicită**—Selectați tava implicită care va fi utilizată pentru imprimarea imaginilor scanate.
- **Număr implicit de copii**—Specificați numărul de copii care trebuie imprimate automat la utilizarea aplicației.
- **Setare implicită de contrast**—Specificați o setare pentru mărirea sau micşorarea nivelului de contrast la imprimarea copiei scanate a cărții. Selectați **Optim pentru conținut** dacă doriți ca imprimanta să regleze contrastul în mod automat.
- **Setare implicită pentru scalare**—Setați dimensiunea cărții scanate pentru imprimare. Setarea implicită este 100% (dimensiune completă).
- **Setare rezoluție**—Reglați calitatea cărții scanate.

  Note:

  – La scanarea unei cărți asigurați-vă că rezoluția de scanare nu este mai mare de 200 dpi pentru color şi 400 dpi pentru alb negru.

  - La scanarea mai multor cărți asigurați-vă că rezoluția de scanare nu este mai mare de 150 dpi pentru color şi 300 dpi pentru alb negru.
- **Imprimare margini**—Bifați caseta de dialog pentru a imprima imaginea scanată cu o margine în jurul acesteia.

4 Faceți clic pe **Apply (Se aplică)**.

Pentru a utiliza aplicația, atingeți **Card Copy** din ecranul de început al imprimantei, apoi urmăriți instrucțiunile.

Utilizare MyShortcut

Notă: O versiune ulterioară a *Ghidului utilizatorului conține o legătură directă către Ghidul administratorului* acestei aplicații. Pentru a verifica actualizările acestui *Ghid al utilizatorului*, vizitați **http://support.lexmark.com**.

Utilizați	Pentru
	Creați comenzi rapide în ecranul de început al imprimantei cu setările pentru până la 25 de lucrări de copiere, trimitere fax sau poştă electronică frecvente.

Pentru a utiliza aplicația, atingeți **Comanda mea**, apoi urmați instrucțiunile de pe afişajul imprimantei.

Configurare Trimitere multiplă

Notă: O versiune ulterioară a *Ghidului utilizatorului conține o legătură directă către Ghidul administratorului* acestei aplicații. Pentru a verifica actualizările acestui *Ghid al utilizatorului*, vizitați **http://support.lexmark.com**.

Utilizați	Pentru
	Scanați un document şi apoi trimiteți documentul scanat la destinații multiple. **Notă:** Asigurați-vă că există suficient spațiu pe hard discul imprimantei.

1 Deschideți un browser Web, apoi tastați adresa IP a imprimantei în câmpul de adrese.

   Notă: Vizualizați adresa IP a imprimantei pe ecranul de început al acesteia. Adresa IP a imprimantei apare ca patru seturi de numere separate prin puncte, cum ar fi 123.123.123.123.

2 Faceți clic pe **Setări** > **Aplic.** > **Admin. aplicații** > **Trimitere multiplă**.

3 Din secțiunea Profiluri, faceți clic pe **Adăugare** şi apoi particularizați setările.

Note:

- Pentru descrierea setării, consultați ajutorul din dreptul fiecărui câmp prin deplasarea mouse-ului deasupra acestuia.
- Dacă selectați ca destinație **FTP** sau **Folder partajat**, asigurați-vă că sunt corecte setările locației destinației. Tastați adresa IP corectă a calculatorului gazdă unde este localizată destinația specificată. Pentru mai multe informații despre obținerea adresei IP a calculatorului gazdă, consultați "Găsirea adresei IP a computerului" la pagina 19.

4 Faceți clic pe **Apply (Se aplică)**.

Pentru a utiliza aplicația, atingeți **Trimitere multiplă** din ecranul de început al imprimantei, apoi urmăriți instrucțiunile de pe afişajul imprimantei.

Confiurare Scanare în rețea

Notă: O versiune ulterioară a *Ghidului utilizatorului conține o legătură directă către Ghidul administratorului* acestei aplicații. Pentru a verifica actualizările acestui *Ghid al utilizatorului*, vizitați **http://support.lexmark.com**.

Utilizați	Pentru
	Scanarea unui document şi trimiterea acestuia la un folder de rețea partajat. Puteți defini până la 30 de foldere de destinație unice. **Note:** • Imprimanta trebuie să aibă permisiunea de scriere în destinații. De pe computerul pe care este specificată destinația, utilizați setările de partajare, securitate şi firewall pentru a permite imprimantei cel puțin drepturi de *scriere*. Pentru asistență, consultați documentația furnizată împreună cu sistemul de operare. • Pictograma Scan to Network (Scanare în rețea) apare numai când sunt definite una sau mai multe destinații.

1 Deschideți un browser Web, apoi tastați adresa IP a imprimantei în câmpul de adrese.

Notă: Vizualizați adresa IP a imprimantei pe ecranul de început al acesteia. Adresa IP apare ca patru seturi de numere separate prin puncte, de exemplu, 123.123.123.123.

2 Efectuați oricare dintre următoarele operații:
- Faceți clic pe **Set up Scan to Network (Configurare Scanare în rețea)** > **Click here (Faceți clic aici)**.
- Faceți clic pe **Setări** > **Aplic.** > **Admin. aplicații** > **Scanare în rețea**.

3 Specificați destinațiile, apoi personalizați setările.

Note:

- Pentru descrierea setării, consultați ajutorul din dreptul unor câmpuri prin deplasarea mouse-ului deasupra acestuia.
- Pentru a vă asigura că setările de locație de destinație sunt corecte, tastați adresa IP corectă a calculatorului gazdă unde este localizată destinația specificată. Pentru mai multe informații despre obținerea adresei IP a calculatorului gazdă, consultați "Găsirea adresei IP a computerului" la pagina 19.

- Asigurați-vă că imprimanta are drepturi de acces la folderul unde este localizată destinația specificată.

4 Faceți clic pe **Apply (Se aplică)**.

Pentru a utiliza aplicația, atingeți **Scanare în rețea** din ecranul de început al imprimantei, apoi urmăriți instrucțiunile de pe afişajul imprimantei.

Exportul și importul unei configurări

Puteți exporta setări de configurare într-un fişier text şi apoi îl puteți importa pentru a aplica setările altor imprimante.

1 Deschideți un browser Web, apoi tastați adresa IP a imprimantei în câmpul de adrese.

Notă: Vizualizați adresa IP pe ecranul de început al imprimantei. Adresa IP apare ca patru seturi de numere separate prin puncte, cum ar fi 123.123.123.123.

2 Exportați sau importați un fişier de configurare pentru una sau mai multe aplicații.

Pentru o aplicație

a Navigați la:
Setări > **Aplicații** > **Gestionare aplicații** > selectați o aplicație > **Configurare**

b Exportați sau importați fişierul de configurare.

Note:

- Dacă survine o eroare **Memorie insuficientă JVM**, repetați procesul de export până când fişierul de configurare este salvat.
- Dacă survine o expirare şi apare un ecran gol, reîmprospătați browserul Web, apoi faceți clic pe **Aplicare**.

Pentru mai multe aplicații

a Faceți clic pe **Setări > Import/Export**.

b Exportați sau importați un fişier de configurare.

Notă: La importul unui fişier de configurare, faceți clic pe **Remitere** pentru a finaliza procesul.

Configurarea Panoului de operare la distanță

Această aplicație vă permite să interacționați cu panoul de control al imprimantei, chiar dacă nu vă aflați fizic în apropierea imprimantei de rețea. De pe computer, puteți să vizualizați starea imprimantei, să deblocați lucrări de imprimare în aşteptare, să creați marcaje şi să efectuați alte activități legate de imprimare.

1 Deschideți un browser Web, apoi tastați adresa IP a imprimantei în câmpul de adrese.

Notă: Vizualizați adresa IP a imprimantei pe ecranul de început al acesteia. Adresa IP apare ca patru seturi de numere separate prin puncte, de exemplu, 123.123.123.123.

2 Faceți clic pe **Setări** > **Setări panou operator la distanță**.

3 Bifați caseta de selectare **Enable (Activare)**, apoi personalizați setările.

4 Faceți clic pe **Submit (Remitere)**.

Pentru a utiliza aplicația faceți clic pe **Panoul operator la distanță** > **Lansare aplet VNC**.

Configurarea suplimentară a imprimantei

Instalarea opțiunilor interne

ATENȚIE - PERICOL DE ELECTROCUTARE: Dacă accesați placa de control sau instalați dispozitive hardware ori de memorie opționale la un anumit timp după configurarea imprimantei, înainte de a continua opriți imprimanta şi deconectați cablul de tensiune de la priza electrică. Dacă aveți alte aparate ataşate la imprimantă, închideți-le şi pe acestea şi deconectați cablurile care conduc la imprimantă.

Avertisment - Pericol de deteriorare: Componentele electrice ale plăcii de sistem pot fi deteriorate cu uşurință de electricitatea statică. Atingeți o suprafață metalică a imprimantei înainte de a atinge componentele electronice sau conectorii de pe placa de sistem.

Opțiuni interne disponibile

- Cartelă de memorie
  - DIMM DDR3
  - Memorie Flash
    - Fonturi
    - Cartele firmware
      - Coduri de bare formulare
      - Prescriere
      - IPDS
      - PrintCryption
- Hard disk imprimantă
- Porturi Internal Solutions Port (ISP) Lexmark™
  - Interfață paralelă 1284-B
  - Server de imprimare fără fir MarkNet™ N8350 802.11 b/g/n
  - Interfață prin fibră MarkNet N8130 10/100
  - Interfață serială RS-232-C

Accesarea plăcii de control

ATENȚIE - PERICOL DE ELECTROCUTARE: Dacă accesați placa de control sau instalați dispozitive hardware ori de memorie opționale la un anumit timp după configurarea imprimantei, înainte de a continua opriți imprimanta şi deconectați cablul de tensiune de la priza electrică. Dacă aveți alte aparate ataşate la imprimantă, închideți-le şi pe acestea şi deconectați cablurile care conduc la imprimantă.

1 Deschideți uşa de acces la placa controlerului.

2 Deschideți capacul plăcii controlerului utilizând mânerul verde.

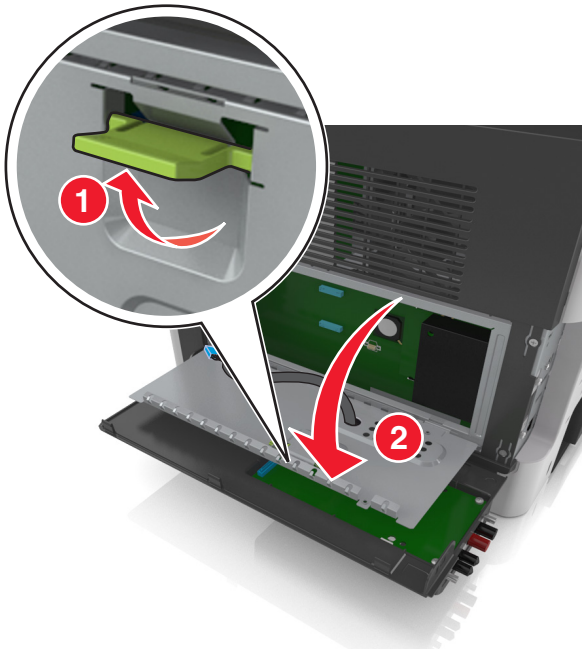

3 Utilizați ilustrația de mai jos pentru a localiza conectorul corespunzător.

Avertisment - Pericol de deteriorare: Componentele electrice ale plăcii de sistem pot fi deteriorate cu uşurinţă de electricitatea statică. Atingeţi o componentă metalică a imprimantei înainte de a atinge componente electronice sau conectori de pe placa de control.

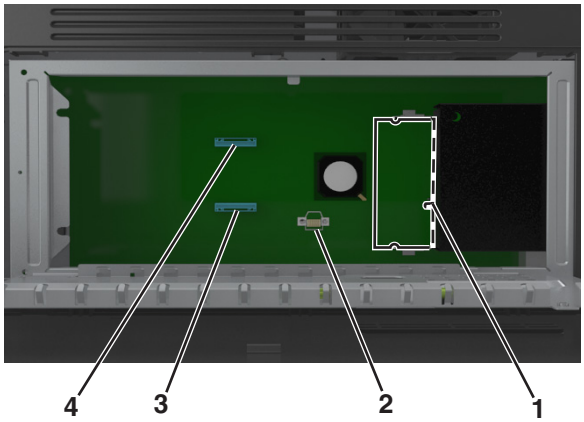

1	Conector cartelă de memorie
2	Conector card opţional
3	Conector hard disk imprimantă
4	Conector Lexmark Internal Solutions Port

4 Închideţi capacul, apoi închideţi uşa de acces.

Instalarea unei cartele de memorie

ATENŢIE - PERICOL DE ELECTROCUTARE: Dacă accesaţi placa de control sau instalaţi dispozitive hardware ori de memorie opţionale la un anumit timp după configurarea imprimantei, înainte de a continua opriţi imprimanta şi deconectaţi cablul de tensiune de la priza electrică. Dacă aveţi alte aparate ataşate la imprimantă, închideţi-le şi pe acestea şi deconectaţi cablurile care conduc la imprimantă.

Avertisment - Pericol de deteriorare: Componentele electronice ale plăcii de control pot fi deteriorate cu uşurinţă de electricitatea statică. Atingeţi o componentă metalică a imprimantei înainte de a atinge componente electronice sau conectori de pe placa de control.

Notă: Un card de memorie opțional poate fi achiziționat separat şi poate fi ataşat la placa de sistem.

1 Accesați placa de sistem.

   Pentru informații suplimentare, consultați “Accesarea plăcii de control” la pagina 28.

2 Despachetați cartela de memorie.

   Avertisment - Pericol de deteriorare: Nu atingeți punctele de conectare de pe marginea cartelei. În caz contrar, puteți deteriora cartela.

3 Aliniați crestătura (1) de pe cartela de memorie cu proeminența conectorului (2).

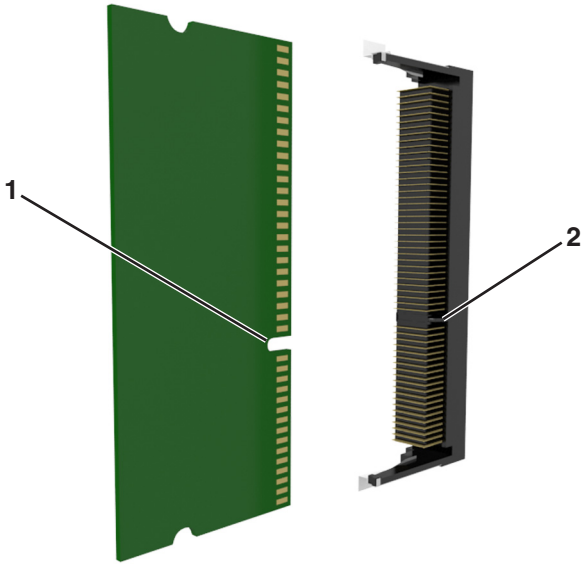

4 Împingeți cardul de memorie direct în conector şi apoi împingeți cardul spre peretele plăcii de sistem până se fixează cu un *clic*.

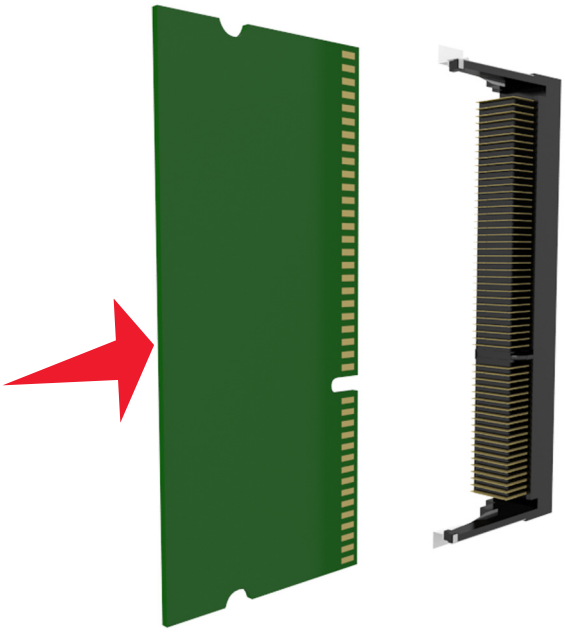

5 Închideți capacul plăcii controlerului şi uşa de acces a plăcii controlerului.

Notă: După instalarea software-ului de imprimantă şi a oricăror opțiuni hardware, poate fi necesar să adăugați manual opțiunile în driverul de imprimantă, pentru a le face disponibile în cadrul lucrărilor de imprimare. Pentru informații suplimentare, consultați "Adăugarea opțiunilor disponibile în driverul de imprimare" la pagina 48.

Instalarea unei cartele opționale

ATENȚIE - PERICOL DE ELECTROCUTARE: Dacă accesați placa de control sau instalați dispozitive hardware ori de memorie opționale la un anumit timp după configurarea imprimantei, înainte de a continua opriți imprimanta şi deconectați cablul de tensiune de la priza electrică. Dacă aveți alte aparate ataşate la imprimantă, închideți-le şi pe acestea şi deconectați cablurile care conduc la imprimantă.

Avertisment - Pericol de deteriorare: Componentele electrice ale plăcii de sistem pot fi deteriorate cu uşurință de electricitatea statică. Atingeți o suprafață metalică a imprimantei înainte de a atinge componentele electronice sau conectorii de pe placa de sistem.

1 Accesați placa de sistem.

Pentru informații suplimentare, consultați "Accesarea plăcii de control" la pagina 28.

2 Despachetați cartela opțională.

Avertisment - Pericol de deteriorare: Nu atingeți punctele de conectare de pe marginea cardului. În caz contrar, puteți deteriora cartela.

3 Ținând cartela din lateral, aliniați pinii de plastic (1) de pe cartelă cu orificiile (2) de pe placa de sistem.

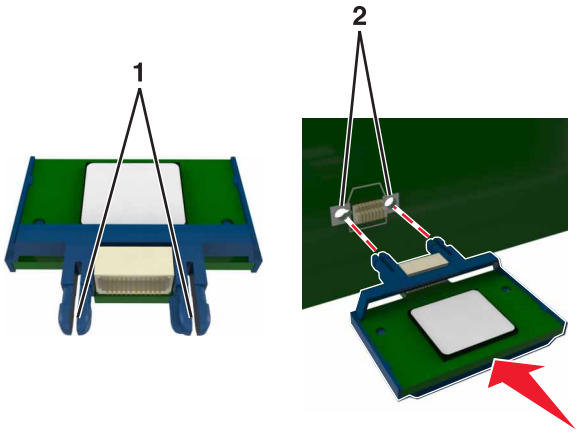

4 Împingeți placa ferm.

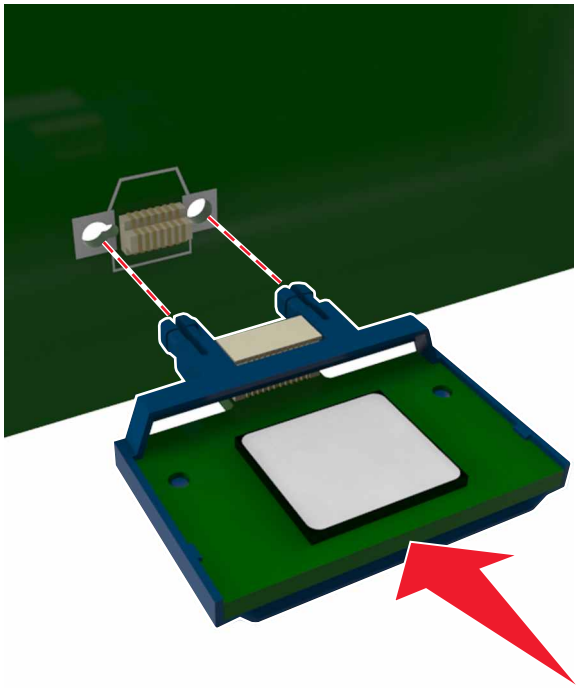

Avertisment - Pericol de deteriorare: Instalarea necorespunzătoare a cartelei poate deteriora cartela şi placa de sistem.

Notă: Întreaga lungime a conectorului cardului trebuie să atingă şi să fie la acelaşi nivel cu placa de sistem.

Instalarea unui port Internal Solutions Port

Placa controllerului acceptă un port opțional Lexmark Internal Solutions Port (ISP).

Notă: Această acțiune necesită o şurubelniță cu cap plat.

ATENȚIE - PERICOL DE ELECTROCUTARE: Dacă accesați placa de control sau instalați dispozitive hardware ori de memorie opționale la un anumit timp după configurarea imprimantei, înainte de a continua opriți imprimanta şi deconectați cablul de tensiune de la priza electrică. Dacă există orice alte dispozitive ataşate la imprimantă, opriți-le şi pe acestea şi deconectați toate cablurile conectate la imprimantă.

Avertisment - Pericol de deteriorare: Componentele electronice ale plăcii de control pot fi deteriorate cu uşurință de electricitatea statică. Atingeți o suprafață metalică a imprimantei înainte de a atinge componente electronice sau conectori de pe placa controllerului.

1 Deschideți uşa de acces la placa controllerului.

2 Apăsați uşor opritorul din partea stângă a uşii de acces, apoi glisați uşa de acces pentru a o îndepărta.

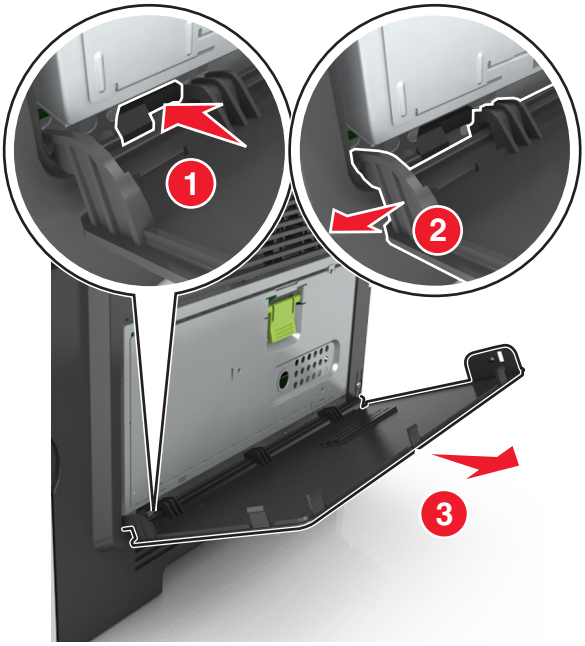

3 Despachetați kitul ISP.

Notă: Scoateți cablul mic ataşat la conectorul alb.

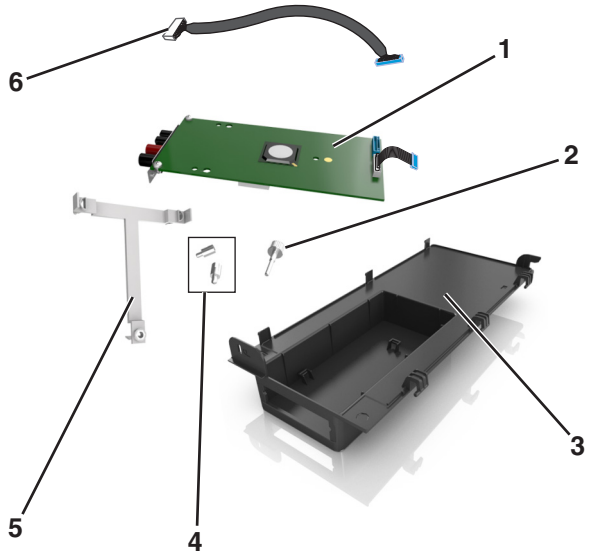

1	Soluție ISP
2	Şurub pentru ataşarea soluției ISP la elementul de fixare
3	Capac exterior ISP
4	Şuruburi pentru ataşarea elementului de fixare din metal al soluției ISP la carcasa imprimantei
5	Element de fixare din plastic
6	Cablu ISP lung

4 Poziționați elementul de fixare din plastic în interiorul capacului exterior ISP până când se fixează pe poziție cu un *clic*.

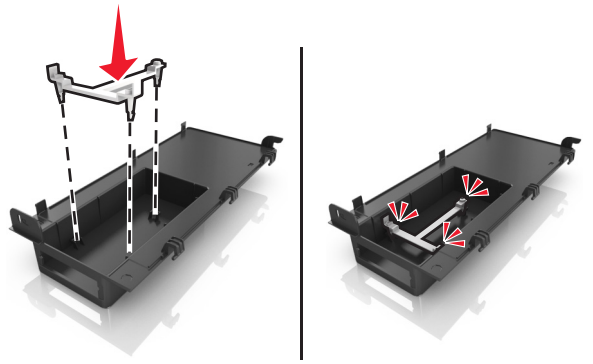

5 Introduceți şi apăsați soluția ISP în elementul de fixare din plastic.

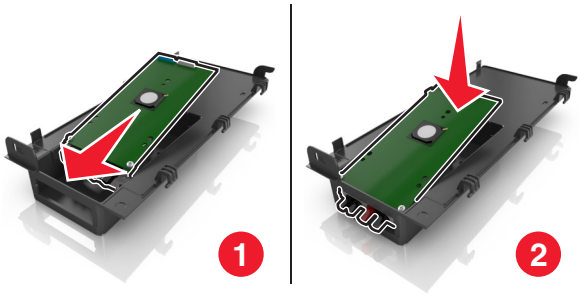

6 Utilizați şurubul lung pentru a ataşa soluția ISP la elementul de fixare din plastic.

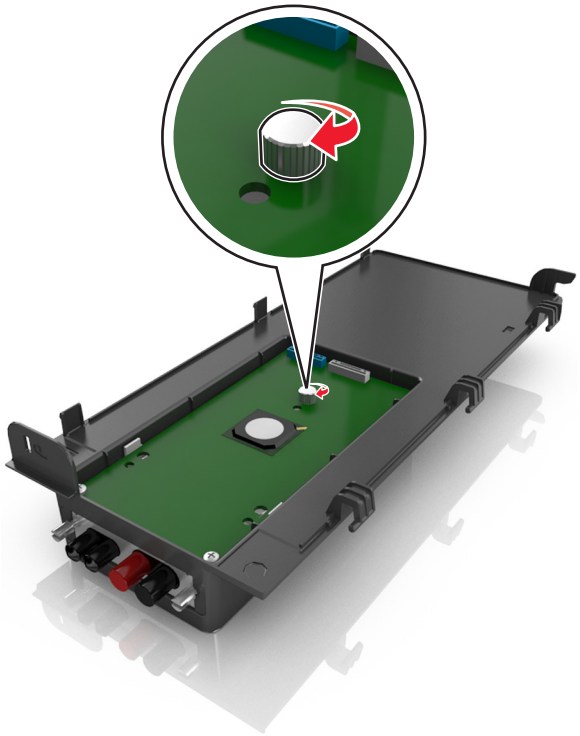

7 Strângeți cele două şuruburi de la capătul soluției ISP.

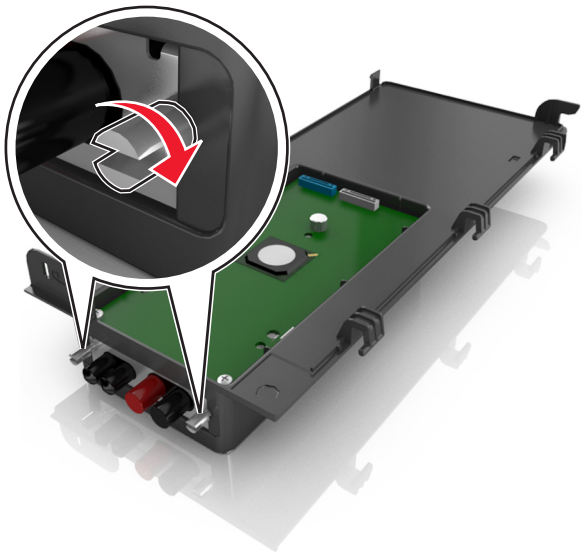

8 Conectați mufa albă a cablului de interfață al soluției ISP la priza albă din ISP.

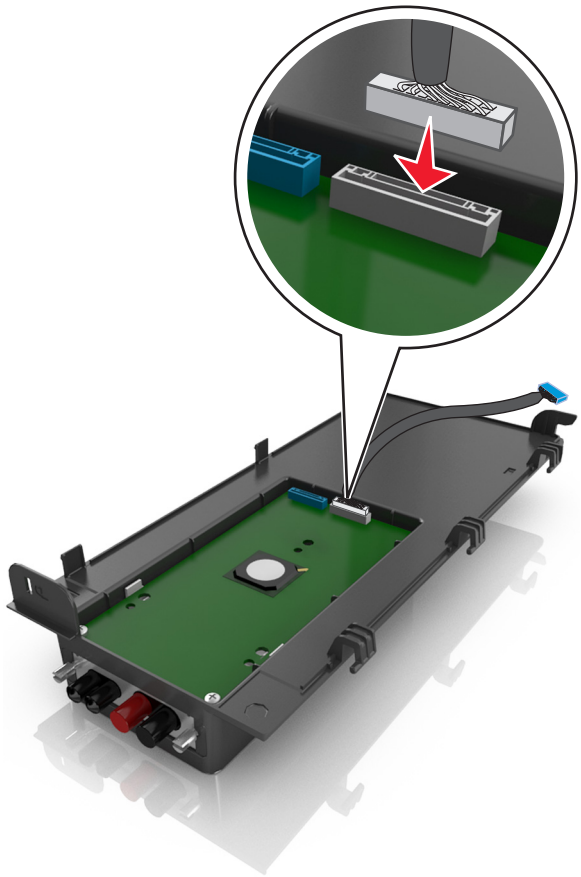

9 Ataşați capacul ISP exterior înclinat, introducând mai întâi balamalele din stânga.

10 Coborâți restul capacului, apoi glisați capacul spre dreapta.

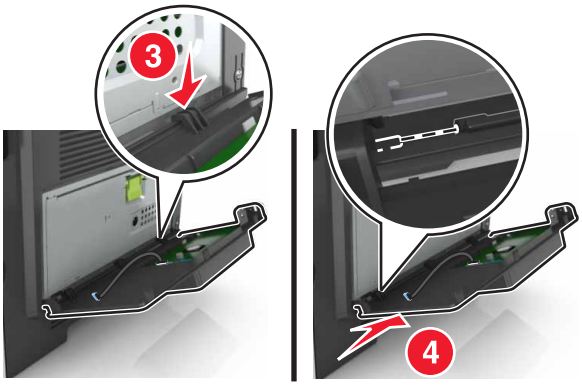

11 Trageți cablul ISP prin capacul plăcii controlerului.

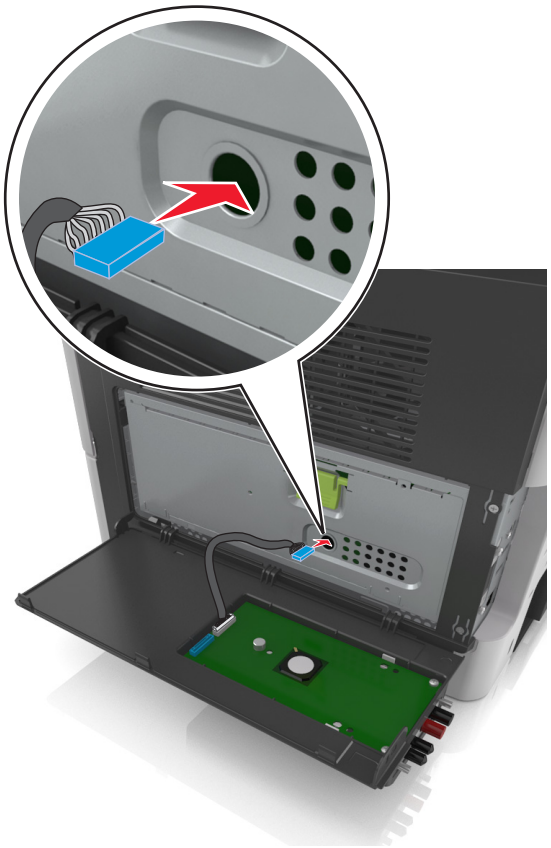

12 Deschideți capacul utilizând mânerul verde.

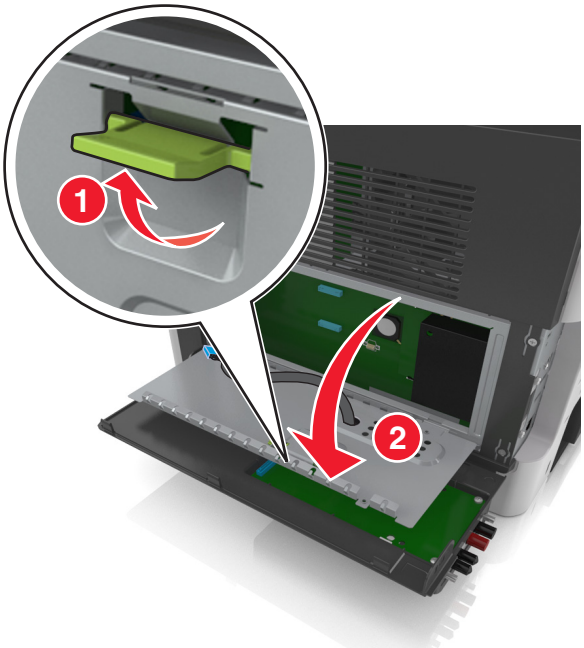

13 Conectați mufa albastră a cablului de interfață al soluției ISP la priza albastră de pe placa controllerului.

Notă: Dacă ați instalat un hard disk de imprimantă, îndepărtați-l. Pentru informații suplimentare, consultați “Dezinstalarea hard diskului de imprimantă” la pagina 42. Pentru a monta înapoi hard diskul imprimantei, consultați “Instalarea unui hard disk de imprimantă” la pagina 40.

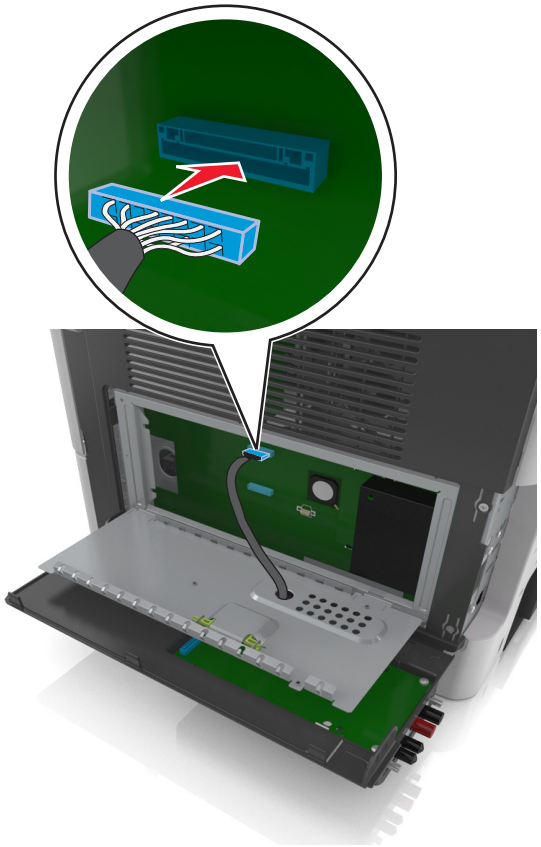

14 Închideți capacul.

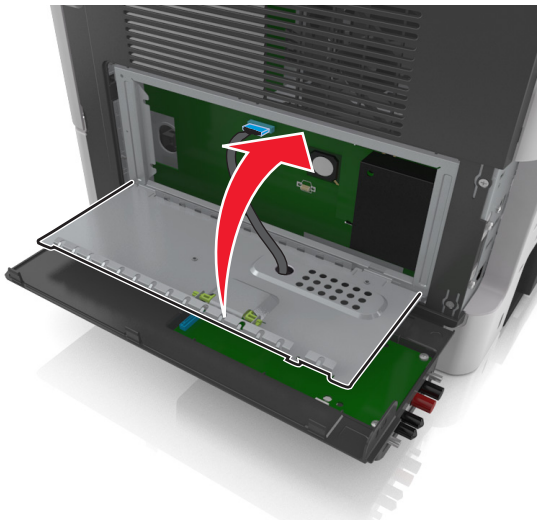

15 Închideți capacul exterior ISP.

Notă: După instalarea software-ului de imprimantă şi a oricăror opțiuni hardware, poate fi necesar să adăugați manual opțiunile în driverul de imprimantă, pentru a le face disponibile în cadrul lucrărilor de imprimare. Pentru informații suplimentare, consultați “Adăugarea opțiunilor disponibile în driverul de imprimare” la pagina 48.

Instalarea unui hard disk de imprimantă

ATENȚIE - PERICOL DE ELECTROCUTARE: Dacă accesați placa de control sau instalați dispozitive hardware ori de memorie opționale la un anumit timp după configurarea imprimantei, înainte de a continua opriți imprimanta şi deconectați cablul de tensiune de la priza electrică. Dacă există orice alte dispozitive ataşate la imprimantă, opriți-le şi pe acestea şi deconectați toate cablurile conectate la imprimantă.

Avertisment - Pericol de deteriorare: Componentele electronice ale plăcii de control pot fi deteriorate cu uşurință de electricitatea statică. Atingeți o suprafață metalică a imprimantei înainte de a atinge componente electronice sau conectori de pe placa controllerului.

1. Accesați placa de control.

   Pentru informații suplimentare, consultați “Accesarea plăcii de control” la pagina 28.

2. Despachetați hard diskul imprimantei.

3. Instalați hard diskul imprimantei pe placa controlerului.

   Avertisment - Pericol de deteriorare: Apucați numai marginile ansamblului plăcii de circuite. Nu atingeți şi nu apăsați pe centrul hard diskului de imprimantă. În caz contrar, puteți deteriora cartela.

   a. Utilizați o şurubelniță cu cap plat pentru a slăbi şuruburile.

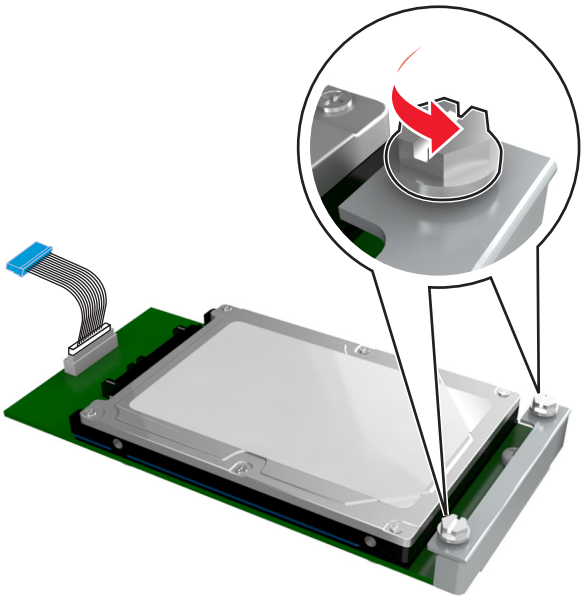

   b. Introduceți mufa cablului de interfață al hard discului de imprimantă în priza din placa de control.

      Notă: Mufa şi priza sunt codificate pe culori în albastru.

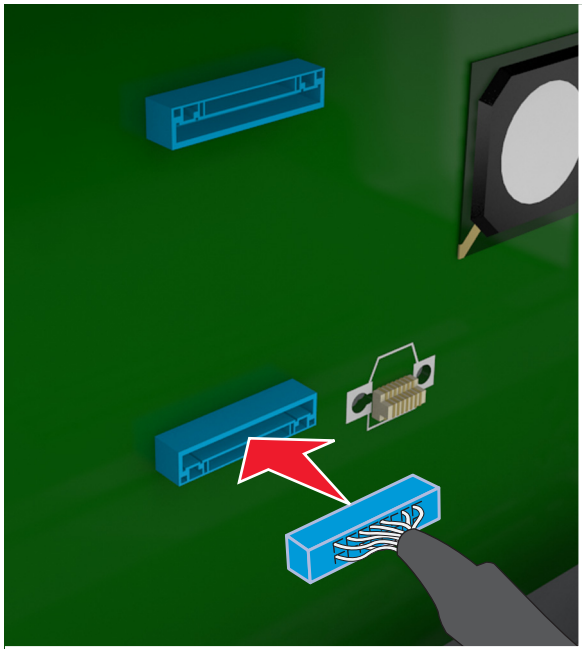

c Aliniați şuruburile hard diskului imprimantei cu sloturile de pe elementul de fixare al plăcii controllerului, apoi glisați hard diskul imprimantei în elementele de fixare.

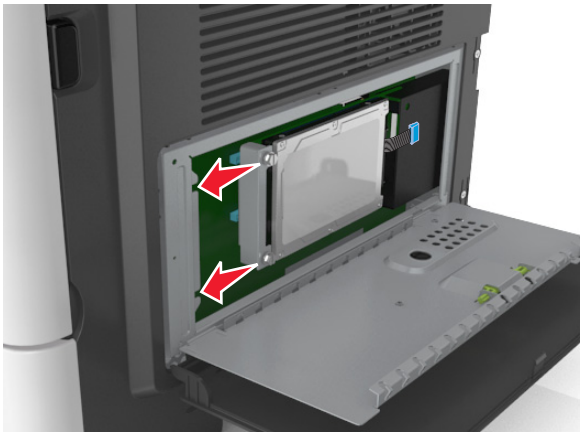

d Strângeți cele două şuruburi.

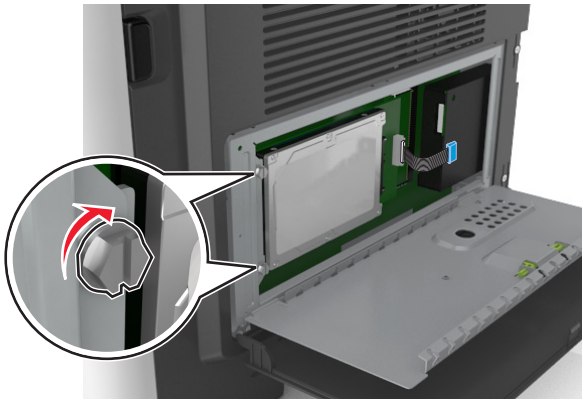

4 Închideți capacul plăcii controllerului, apoi închideți uşa de acces a plăcii controllerului.

Notă: După instalarea software-ului de imprimantă şi a tuturor opțiunilor hardware, poate fi necesar să adăugați manual opțiunile în driverul de imprimantă, pentru a le face disponibile în cadrul lucrărilor de imprimare. Pentru informații suplimentare, consultați "Adăugarea opțiunilor disponibile în driverul de imprimare" la pagina 48.

Dezinstalarea hard diskului de imprimantă

Avertisment - Pericol de deteriorare: Componentele electronice ale plăcii de control pot fi deteriorate cu uşurință de electricitatea statică. Atingeți o suprafață metalică a imprimantei înainte de a atinge componente electronice sau conectori de pe placa controllerului.

1 Accesați placa de control.

Pentru informații suplimentare, consultați "Accesarea plăcii de control" la pagina 28.

Notă: Această acțiune necesită o şurubelniță cu cap plat.

2 Slăbiți şuruburile care conectează hard diskul imprimantei la elementul de fixare al plăcii controllerului.

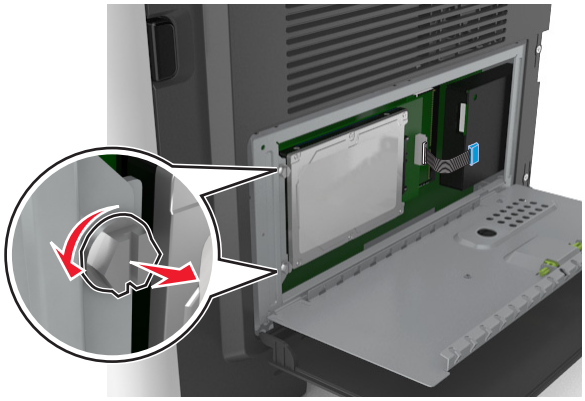

3 Decuplați cablul de interfață al hard diskului de imprimantă din priza de pe placa controllerului, lăsând cablul ataşat la hard diskul imprimantei. Pentru a decupla cablul, strângeți pedala prizei de la cablul de interfață pentru a decupla elementele de prindere înainte de a trage cablul afară.

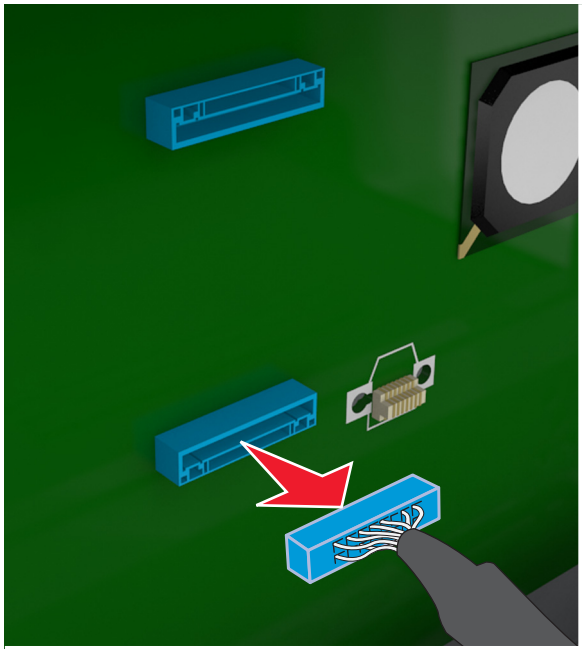

4 Țineți hard diskul imprimantei de margini, apoi scoateți-l din imprimantă.

5 Închideți capacul plăcii controllerului, apoi închideți uşa de acces.

Instalarea opțiunilor hardware

Ordinea instalării

ATENȚIE - PERICOL DE ACCIDENTARE: Imprimanta cântăreşte mai mult de 18 kg (40 livre) şi necesită două sau mai multe persoane cu pregătire pentru a o ridica în siguranță.

ATENȚIE - PERICOL DE ELECTROCUTARE: Dacă accesați placa de control sau instalați dispozitive hardware ori de memorie opționale la un anumit timp după configurarea imprimantei, înainte de a continua opriți imprimanta şi deconectați cablul de tensiune de la priza electrică. Dacă există orice alte dispozitive ataşate la imprimantă, opriți-le şi pe acestea şi deconectați toate cablurile conectate la imprimantă.

ATENȚIE - PERICOL DE RĂSTURNARE: Configurațiile cu montare pe podea necesită mobilier suplimentar pentru stabilitate. Dacă utilizați opțiuni multiple de intrare, trebuie să folosiți un stand sau un postament pentru imprimantă. Dacă ați cumpărat o imprimantă multifuncțională (MFP) cu scaner, copiator şi fax, este necesar mobilier suplimentar. Pentru informații suplimentare, vizitați **www.lexmark.com/multifunctionprinters**.

Instalați imprimanta şi orice opțiuni hardware pe care le-ați achiziționat, în următoarea ordine:

- Platformă
- Tavă opțională de 250 sau 550 de coli
- Imprimantă

Pentru informații suplimentare despre instalarea unui stand pentru imprimantă, a tăvii opționale de 250 de coli, a tăvii opționale de 550 de coli sau a distanțierului, consultați fişa de instalare care însoțeşte echipamentul opțional.

Instalarea tăvilor opționale

ATENȚIE - PERICOL DE ACCIDENTARE: Imprimanta cântăreşte mai mult de 18 kg (40 livre) şi necesită două sau mai multe persoane cu pregătire pentru a o ridica în siguranță.

ATENȚIE - PERICOL DE ELECTROCUTARE: Dacă accesați placa de control sau instalați dispozitive hardware ori de memorie opționale la un anumit timp după configurarea imprimantei, înainte de a continua opriți imprimanta şi deconectați cablul de tensiune de la priza electrică. Dacă există orice alte dispozitive ataşate la imprimantă, opriți-le şi pe acestea şi deconectați toate cablurile conectate la imprimantă.

ATENȚIE - PERICOL DE RĂSTURNARE: Configurațiile cu montare pe podea necesită mobilier suplimentar pentru stabilitate. Dacă utilizați opțiuni multiple de intrare, trebuie să folosiți un stand sau un postament pentru imprimantă. Dacă ați cumpărat o imprimantă multifuncțională (MFP) cu scaner, copiator şi fax, este necesar mobilier suplimentar. Pentru informații suplimentare, vizitați **www.lexmark.com/multifunctionprinters**.

1 Opriți imprimanta de la întrerupătorul de alimentare, apoi deconectați cablul de tensiune de la priza electrică.

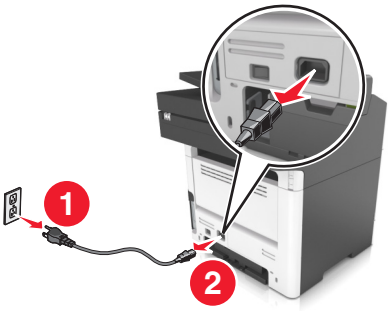

2 Despachetați tava şi scoateți toate materialele de ambalare.

3 Scoateți tava din stativ.

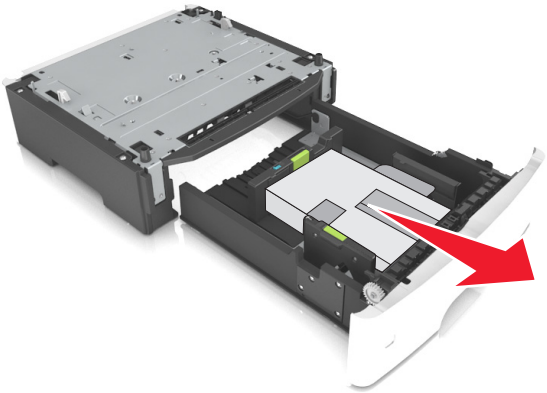

4 Îndepărtați toate materialele de ambalare din interiorul tăvii.

5 Introduceți tava în postament.

6 Plasați tava în aproprierea imprimantei.

7 Aliniați imprimanta cu tava, apoi coborâți încet imprimanta în locația sa.

Notă: Tăvile opționale se blochează una pe cealaltă atunci când sunt stivuite.

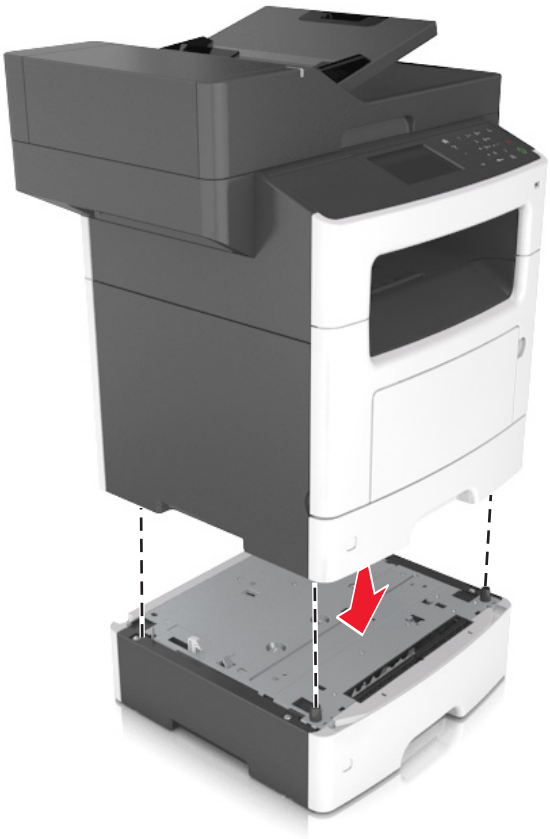

8 Conectați cablul de tensiune la imprimantă, apoi la o priză cu împământare corespunzătoare şi porniți imprimanta.

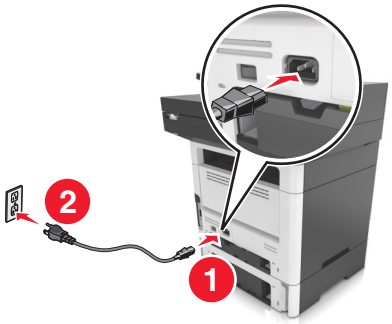

Note:

- După instalarea software-ului de imprimantă şi a tuturor opțiunilor hardware, poate fi necesar să adăugați manual opțiunile în driverul de imprimantă, pentru a le face disponibile în cadrul lucrărilor de imprimare. Pentru informații suplimentare, consultați “Adăugarea opțiunilor disponibile în driverul de imprimare” la pagina 48.
- Pentru a îndepărta tăvile opționale, mutați elementul de prindere din partea dreaptă a imprimantei spre partea din față a imprimantei, până când se fixează în poziție printr-un *clic*, apoi îndepărtați pe rând tăvile stivuite, de sus în jos.

Atașarea cablurilor

ATENȚIE - PERICOL DE ELECTROCUTARE: Pentru a evita riscul de electrocutare, nu configurați acest produs şi nu realizați nicio o conexiune electrică sau cablare, de exemplu la cablul de alimentare, funcția de fax sau telefon, în timpul unei furtuni cu descărcări electrice.

ATENȚIE - PERICOL DE ACCIDENTARE: Pentru a evita pericolul de incendiu sau de electrocutare, conectați cablul de tensiune direct la o priză electrică legată corespunzător la masă şi cu parametri nominali corespunzători, aflată în apropierea produsului şi uşor accesibilă.

ATENȚIE - PERICOL DE ACCIDENTARE: Pentru a evita riscul de incendiu sau electrocutare, utilizați doar cablul de alimentare oferite împreună cu acest produs sau piese de schimb autorizate de producător.

ATENȚIE - PERICOL DE ACCIDENTARE: Pentru a reduce riscul de incendiu, când conectați acest produs la rețeaua telefonică publică cu comutare de circuite, utilizați numai un cablu de telecomunicații (RJ-11) 26 AWG sau superior. Pentru utilizatorii din Australia, cablul de alimentare trebuie să fie aprobat de Autoritatea de Comunicații şi Media din Australia.

Avertisment - Pericol de deteriorare: Pentru a evita pierderea de date sau o defecțiune la imprimantă, nu atingeți cablul USB, orice adaptor de rețea fără fir sau imprimanta în zonele indicate în timpul imprimării.

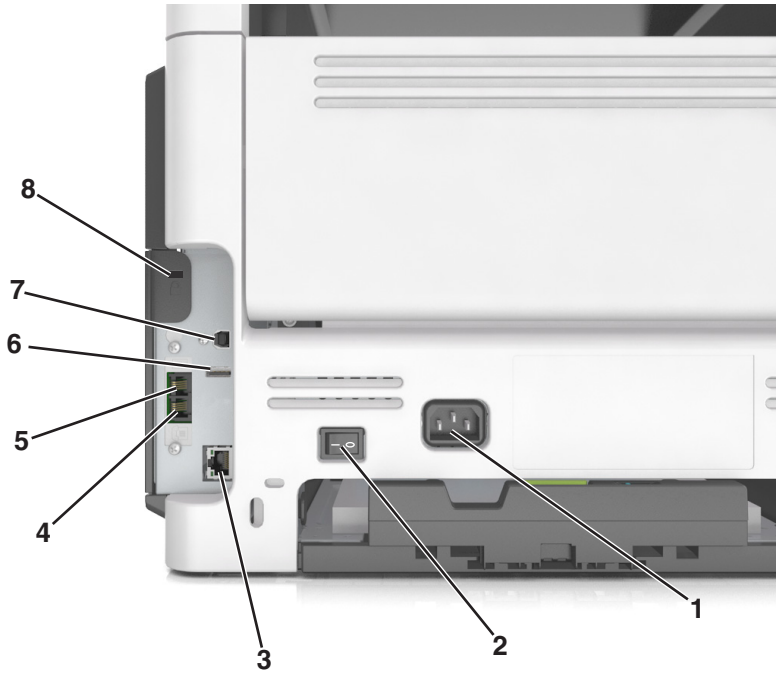

	Utilizați	Pentru
1	Priză pentru cablul de alimentare	Conectați imprimanta la o priză electrică împământată corespunzător.
2	Comutator alimentare	Porniți sau opriți imprimanta.
3	Port Ethernet	Conectați imprimanta la o rețea Ethernet.
4	Port EXT	Conectarea unor dispozitive suplimentare (telefon sau un robot telefonic) la imprimantă şi la linia telefonică. Utilizați acest port dacă nu aveți o linie de fax dedicată imprimantei şi dacă această metodă de conectare este acceptată în țara sau regiunea dvs. **Notă:** Scoateți mufa adaptoare pentru a accesa portul.

	Utilizați	Pentru
5	Port LINE	Conectați imprimanta la o linie telefonică activă utilizând o priză telefonică de perete standard (RJ-11), un filtru DSL sau un adaptor VoIP sau orice alt adaptor care vă permite să accesați linia telefonică pentru a trimite şi a primi faxuri.
6	Port USB	Ataşați o tastatură sau orice opțiune compatibilă.
7	Port imprimantă USB	Conectați imprimanta la un computer.
8	Slot de securitate	Ataşați un sistem de blocare pentru a fixa imprimanta în poziție.

Configurarea software-ului imprimantei

Instalarea software-ului pentru imprimantă

1. Obțineți o copie a pachetului de instalare a software-ului.
   - De pe CD-ul cu software livrat împreună cu imprimanta dvs.
   - Accesați **http://support.lexmark.com** şi apoi selectați imprimanta şi sistemul de operare.
2. Executați scriptul de instalare a software-ului, apoi urmați instrucțiunile de pe ecranul computerului.
3. Pentru utilizatorii Macintosh, adăugați o imprimantă.

   Notă: Obțineți adresa IP a imprimantei din secțiunea TCP/IP din meniul Network/Ports (Rețea/Porturi).

Adăugarea opțiunilor disponibile în driverul de imprimare

Pentru utilizatorii de Windows

1. Deschideți folderul de imprimante.
2. Selectați imprimanta pe care doriți să o actualizați şi apoi efectuați următoarele:
   - Pentru Windows 7 sau variante ulterioare, selectați **Proprietăți imprimantă**.
   - Pentru versiuni anterioare, selectați **Proprietăți**.
3. Navigați la fila Configurație, apoi selectați **Actualizare imediată - Interogare imprimantă**.
4. Aplicați modificările.

Pentru utilizatorii de Macintosh

1. Din System Preferences (Preferințe sistem) din meniul Apple, navigați la imprimantă, apoi selectați **Options & Supplies** (Opțiuni şi consumabile).
2. Navigați în lista opțiunilor hardware şi adăugați toate opțiunile instalate.
3. Aplicați modificările.

Acces la rețea

Note:

- Achiziționați un adaptor de rețea fără fir N8350 <trademark registered="yes">MarkNet</trademark> înainte de a configura imprimanta într-o rețea fără fir. Pentru informații suplimentare despre instalarea adaptorului de rețea fără fir, consultați fişa de configurare livrată împreună cu adaptorul.
- Un Service Set Identifier (Identificator set servicii) (SSID) este un nume asociat unei rețele wireless. Wired Equivalent Privacy (WEP), Wi-Fi Protected Access (WPA) şi WPA2 sunt tipuri de securitate utilizate într-o rețea.

Pregătirea configurării imprimantei într-o rețea Ethernet

Pentru configurarea imprimantei într-o rețea Ethernet, pregătiți următoarele informații înainte de a începe:

Notă: Dacă rețeaua asociază automat adrese IP computerelor şi imprimantelor, continuați cu instalarea imprimantei.

- O adresă IP validă, unică, pe care imprimanta o va utiliza în rețea
- Gateway-ul rețelei
- Masca de rețea
- Un nume de recunoaştere pentru imprimantă (opțional)

  Notă: Un nume de recunoaştere vă ajută să identificați mai uşor imprimanta în rețea. Aveți posibilitatea să alegeți să utilizați numele de recunoaştere implicit pentru imprimantă sau să îi atribuiți un nume pe care să vi-l amintiți mai uşor.

Veți avea nevoie de un cablu Ethernet pentru a conecta imprimanta la rețea şi un port disponibil prin care imprimanta să se conecteze fizic la rețea. Pentru a evita potențiale probleme cauzate de un cablu defect, utilizați un cablu de rețea nou ori de câte ori este posibil.

Pregătirea configurării imprimantei fără fir într-o rețea fără fir

Note:

- Asigurați-vă că adaptorul de rețea Wireless este instalat în imprimanta dvs. şi funcționează corespunzător. Pentru mai multe informații, consultați foaia de instrucțiuni livrată cu adaptorul de rețea Wireless.
- Asigurați-vă că punctul de acces (routerul fără fir) este pornit şi funcționează corespunzător.

Asigurați-vă că aveți următoarele informații înainte de a configura imprimanta într-o rețea fără fir:

- **SSID**—SSID este cunoscut, de asemenea, ca nume al rețelei.
- **Mod fără fir (sau mod rețea)**—Modul este fie infrastructură, fie ad hoc.
- **Canal (pentru rețele ad hoc)**-În cazul rețelelor cu infrastructură, valoarea pentru canal este stabilită automat.

  Unele rețele ad-hoc vor necesita, de asemenea, o setare automată. Consultați persoana responsabilă cu asistența de sistem, dacă nu sunteți sigur ce canal să selectați.

- **Security Method (Metodă de securitate)** - Există patru opțiuni de bază pentru metoda de securitate:
  - Cheia WEP

    Dacă rețeaua utilizează mai multe chei WEP, introduceți până la patru chei în spațiile furnizate. Selectați cheia utilizată în prezent în rețea selectând cheia implicită de transmitere WEP.
  - cheie sau cod de acces WPA sau WPA2

    WPA include criptarea ca strat suplimentar de securitate. Opțiunile sunt AES sau TKIP. Criptarea trebuie setată la acelaşi tip pe router şi pe imprimantă; în caz contrar, imprimanta nu va fi capabilă să comunice în rețea.
  - 802.1X–RADIUS

    Dacă instalați imprimanta într-o rețea 802.1X, veți avea nevoie de următoarele:
    - Tip de autentificare
    - Tip de autentificare internă
    - Nume de utilizator şi parolă 802.1X
    - Certificate
  - No security (Fără securitate)

    Dacă rețeaua fără fir nu utilizează niciun tip de securitate, nu veți avea nicio informație de securitate.

    Notă: Nu recomandăm utilizarea unei rețele fără fir nesecurizate.

Note:

- Dacă nu cunoaşteți SSID-ul pentru rețeaua la care este conectat computerul dvs., lansați utilitarul fără fir al adaptorului de rețea al calculatorului şi căutați numele rețelei. Dacă nu puteți să găsiți SSID-ul sau informațiile de securitate pentru rețea, consultați documentația care a însoțit punctul de acces sau contactați persoana care asigură asistența sistemului.
- Pentru a găsi cheia sau codul de acces WPA/WPA2 prepartajat al rețelei fără fir, consultați documentația care a fost furnizată cu punctul de acces, serverul Embedded Web Server asociat cu punctul de acces sau consultați persoana care asigură asistența sistemului.

Conectarea imprimantei folosind Wireless Setup Wizard (Expertul de configurare a caracteristicilor fără fir)

Înainte de a începe, asigurați-vă că:

- Adaptorul de rețea fără fir este instalat pe imprimantă şi funcționează corespunzător. Pentru mai multe informații, consultați foaia de instrucțiuni livrată cu adaptorul de rețea Wireless.
- Un cablu Ethernet este deconectat de la imprimantă.
- Opțiunea Active NIC (NIC activ) este setată la Auto (Automat). Pentru a seta această opțiune la Auto (Automat), navigați la:

  > **Network/Ports (Rețea/Porturi)** > **Active NIC (NIC activ)** > **Auto (Automat)** >

Notă: Asigurați-vă că opriți imprimanta, apoi aşteptați minimum cinci secunde şi reporniți-o.

1. De la panoul de control al imprimantei, navigați la:

   > **Network/Ports (Rețea/Porturi)** > **Network [x] (Rețea [x])** > **Network [x] Setup (Configurare rețea [x])** > **Wireless (Fără fir)** > **Wireless Connection Setup (Configurare conexiune fără fir)**
2. Selectați o configurare pentru conexiunea fără fir.

Utilizați	Pentru
Search for networks (Căutare rețele)	Afişați conexiunile fără fir disponibile. **Notă:** Acest meniu afişează toate SSID-urile difuzate, securizate şi nesecurizate.
Enter a network name (Introducere nume de rețea)	Introduceți manual SSID-ul. **Notă:** Asigurați-vă că introduceți SSID-ul corect.
Wi-Fi Protected Setup	Conectați imprimanta la o rețea fără fir utilizând Wi-Fi Protected Setup.

3 Urmați instrucțiunile de pe afişajul imprimantei.

Conectarea imprimantei la o rețea fără fir utilizând Wi-Fi Protected Setup.

Înainte de a începe, asigurați-vă că:

- Punctul de acces (routerul fără fir) are certificare Wi-Fi Protected Setup (WPS) sau este compatibil cu WPS. Pentru mai multe informații, consultați documentația livrată împreună cu punctul de acces.
- Adaptorul de rețea fără fir instalat pe imprimantă este conectat şi funcționează corespunzător. Pentru mai multe informații, consultați foaia de instrucțiuni livrată împreună cu adaptorul de rețea fără fir.

Utilizarea metodei Push Button Configuration (Configurare cu apăsare pe buton)

1 De la panoul de control al imprimantei, navigați la:

> **Network/Ports (Rețea/Porturi)** > **Network [x] (Rețea [x])** > **Network [x] Setup (Configurare rețea [x])** > **Wireless (Fără fir)** > **Wireless Connection Setup (Configurare conexiune fără fir)** > **Wi-Fi Protected Setup** > **Start Push Button Method (Metoda de pornire cu apăsare pe buton)**

2 Urmați instrucțiunile de pe afişajul imprimantei.

Utilizarea metodei Personal Identification Number (Număr personal de identificare) (PIN)

1 De la panoul de control al imprimantei, navigați la:

> **Network/Ports (Rețea/Porturi)** > **Network [x] (Rețea [x])** > **Network [x] Setup (Configurare rețea [x])** > **Wireless (Fără fir)** > **Wireless Connection Setup (Configurare conexiune fără fir)** > **Wi-Fi Protected Setup** > **Start PIN Method (Metoda de pornire cu PIN)**

2 Copiați codul PIN WPS format din opt cifre.

3 Deschideți un browser Web, apoi introduceți adresa IP a punctului de acces în câmpul pentru adresă.

Note:

- Adresa IP apare ca patru seturi de numere separate prin puncte, de exemplu, 123.123.123.123.
- Dacă utilizați un server proxy, dezactivați-l temporar pentru a încărca corect pagina Web.

4 Accesați setările WPS. Pentru mai multe informații, consultați documentația livrată împreună cu punctul de acces.

5 Introduceți codul PIN format din opt cifre, apoi salvați setarea.

Conectarea imprimantei la o rețea Wireless cu ajutorul serverului Embedded Web Server

Înainte de a începe, asigurați-vă că:

- Imprimanta este conectată temporar la o rețea Ethernet.
- Imprimanta dvs. este echipată cu un adaptor de rețea Wireless care funcționează corespunzător. Pentru mai multe informații, consultați foaia de instrucțiuni livrată cu adaptorul de rețea Wireless.

1. Deschideți un browser Web, apoi tastați adresa IP a imprimantei în câmpul de adrese.

   Note:

   - Vizualizați adresa IP a imprimantei pe panoul de control al imprimantei. Adresa IP apare ca patru seturi de numere separate prin puncte, de exemplu, 123.123.123.123.
   - Dacă utilizați un server proxy, dezactivați-l temporar pentru a încărca corect pagina Web.

2. Faceți clic pe **Settings (Setări)** > **Network/Ports (Rețea/Porturi)** > **Wireless (Fără fir)**.
3. Modificați setările pentru a corespunde punctului dvs. de acces (router fără fir).

   Notă: Asigurați-vă că introduceți corect SSID-ul, metoda de securitate, cheia sau codul de acces prepartajat, modul de rețea şi canalul.

4. Faceți clic pe **Submit (Remitere)**.
5. Opriți imprimanta şi deconectați cablul de Ethernet. Aşteptați cel puțin cinci secunde, apoi reporniți imprimanta.
6. Pentru a verifica dacă imprimanta dvs. este conectată la rețea, tipăriți o pagină de configurare a rețelei. Apoi, în secțiunea Network Card [x] (Placă de rețea [x]), asigurați-vă că starea este „Connected” (Conectat).

Modificarea setărilor de port după instalarea unui port nou Internal Solutions

Note:

- Dacă imprimanta are o adresă IP statică, atunci nu modificați configurația.
- În cazul în care computerele sunt configurate să utilizeze numele rețelei în locul adresei IP, atunci nu modificați configurația.
- Dacă adăugați un port Internal Solutions (ISP) la o imprimantă configurată anterior pentru o conexiune Ethernet, asigurați-vă că imprimanta este deconectată de la rețeaua Ethernet.

Pentru utilizatorii de Windows

1. Deschideți folderul de imprimante.
2. Din meniul de comenzi rapide al imprimantei cu ISP nou, deschideți proprietățile imprimantei.
3. Configurați portul din listă.
4. Actualizați adresa IP.
5. Aplicați modificările.

Pentru utilizatorii de Macintosh

1 Din System Preferences, din meniul Apple, navigați la lista de imprimante şi apoi selectați **+** > **IP**.
2 Introduceți adresa IP în câmpul de adrese.
3 Aplicați modificările.

Configurarea imprimării seriale (numai Windows)

1 Setați parametrii din imprimantă.
   a Din panoul de control, navigați la meniul cu setările portului.
   b Localizați meniul pentru setările portului serial şi apoi ajustați setările, dacă este necesar.
   c Aplicați modificările.
2 Din computer, deschideți folderul de imprimante şi apoi selectați imprimanta.
3 Deschideți proprietățile imprimantei şi apoi selectați portul COM din listă.
4 Configurați parametrii portului COM în Managerul de dispozitive.

Note:

- Imprimarea prin cablu serial reduce viteza de imprimare.
- Asigurați-vă că cablul serial este conectat la portul serial de pe imprimanta dvs.

Verificarea configurării imprimantei

Imprimarea unei pagini cu setările de meniu

Din ecranul de început, navigați la:

> **Reports (Rapoarte)** > **Menu Settings Page (Pagină de setări meniuri)**

Imprimarea unei pagini de configurare pentru rețea

Dacă imprimanta este conectată la o rețea, imprimați o pagină de configurare pentru rețea pentru a verifica conexiunea la rețea. Această pagină oferă şi informații importante legate de configurarea imprimării în rețea.

1 Din ecranul de început, navigați la:

   > **Reports (Rapoarte)** > **Network Setup Page (Pagină de configurare pentru rețea)**
2 Consultați prima secțiune a paginii de configurare pentru rețea pentru a verifica dacă starea este **Connected (Conectat)**.

   Dacă starea afişată este **Not Connected (Neconectat)**, conexiunea la rețeaua LAN poate să nu fie activă sau poate să existe o defecțiune a cablului de rețea. Consultați persoana care asigură asistența sistemului pentru a afla o soluție, apoi imprimați altă pagină de configurare pentru rețea.

Încărcarea hârtiei și a suporturilor de tipărire speciale

Selectarea şi manevrarea hârtiei şi a suporturilor de imprimare speciale pot afecta eficiența imprimării documentelor. Pentru informații suplimentare, consultați "Evitarea blocajelor" la pagina 233 şi "Depozitarea hârtiei" la pagina 76.

Setarea dimensiunii și a tipului de hârtie

Din ecranul de început, navigați la:

> **Meniu Paper (Hârtie)** > **Paper Size/Type (Dimensiune/Tip hârtie)** > selectați o tavă > selectați dimensiunea sau tipul hârtiei >

Configurarea setărilor pentru formatul universal de hârtie

Setarea Dimensiune universală hârtie este o setare definită de utilizator, care permite imprimarea pe dimensiuni de hârtie care nu au fost prestabilite în meniurile imprimantei.

Note:

- Cea mai mică dimensiune Universal acceptată este 76,2 x 76,2 mm (3 x 3 inchi).
- Cea mai mare dimensiune Universal acceptată este 215.9 x 359,92 mm (8,5 x 14.17 inchi).

1. Din ecranul de început, navigați la:

   > **meniul Paper (Hârtie)** > **Universal Setup (Configurare universală)** > **Units of Measure (Unități de măsură)** > selectați unitatea de măsură >

2. Atingeți **Portrait Width (Lățime portret)** sau **Portrait Height (Înălțime portret)**.
3. Selectați lățimea sau înălțimea şi atingeți .

Încărcarea tăvilor

ATENȚIE - PERICOL DE ACCIDENTARE: Pentru a reduce riscul de instabilitate a echipamentului, încărcați separat fiecare tavă. Păstrați închise toate celelalte tăvi, până când este necesar să le deschideți.

1. Trageți tava complet în afară.

   Notă: Nu scoateți tăvile în timpul unei operații de imprimare sau în timp ce pe afişajul imprimantei este afişat mesajul **Busy** (Ocupat). În caz contrar poate surveni un blocaj.

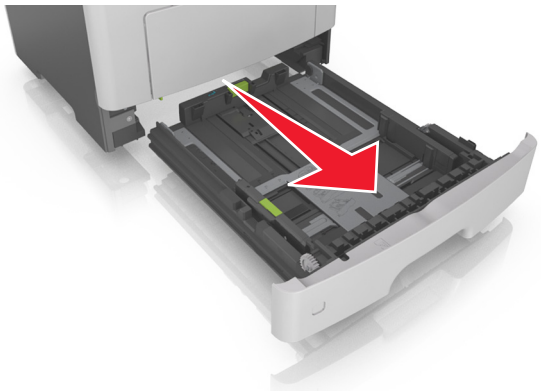

2 Strângeți şi mutați ghidajul pentru lățime în poziția corectă pentru dimensiunea hârtiei pe care o încărcați.

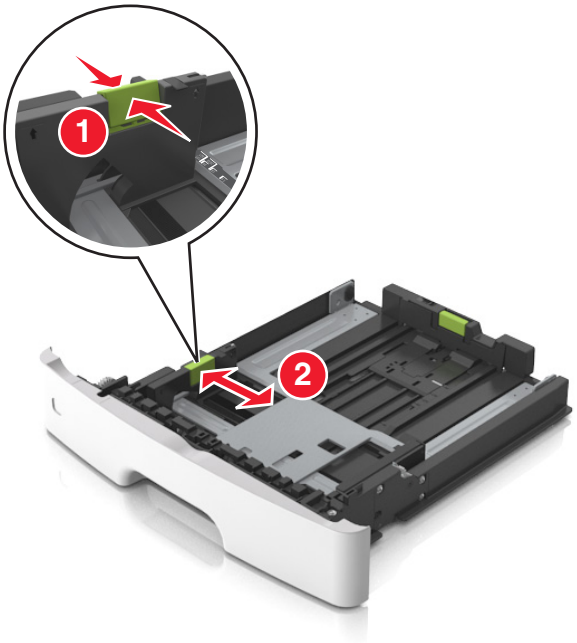

3 Strângeți şi glisați ghidajul pentru lungime în poziția corectă pentru dimensiunea hârtiei pe care o încărcați.

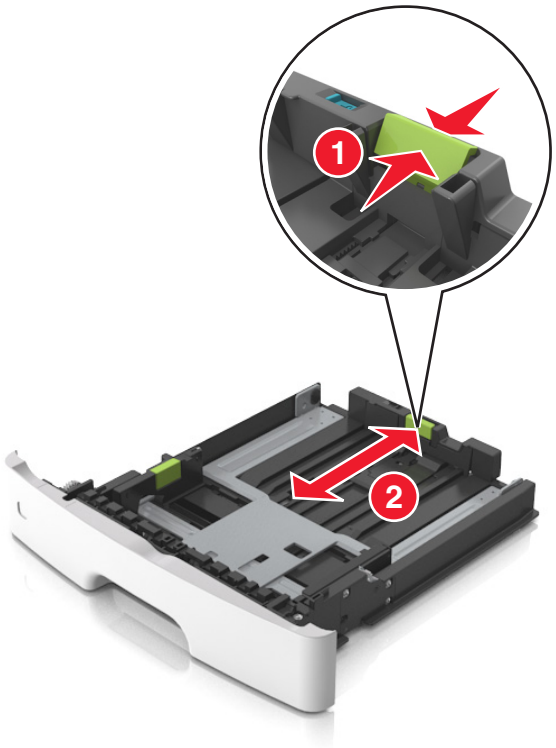

Note:

- Pentru unele dimensiuni de hârtie, de exemplu, Letter, Legal sau A4, strângeți şi deplasați ghidajul de lungime spre înapoi, pentru adaptarea la lungimea hârtiei pe care o încărcați.
- Când încărcați hârtie Legal, ghidajul pentru lungime se întinde dincolo de suport, hârtia fiind astfel expusă la praf. Pentru a proteja hârtia împotriva prafului, puteți achiziționa separat un capac antipraf. Pentru mai multe informații, contactați serviciul asistență pentru clienți.
- Dacă încărcați hârtie de dimensiune A6 în tava standard, strângeți şi apoi mutați ghidajul pentru lungime spre centrul tăvii, în poziția pentru dimensiunea A6.
- Ghidajele pentru lățime şi lungime trebuie să fie aliniate cu indicatorii pentru dimensiunea hârtiei din partea de jos a tăvii.

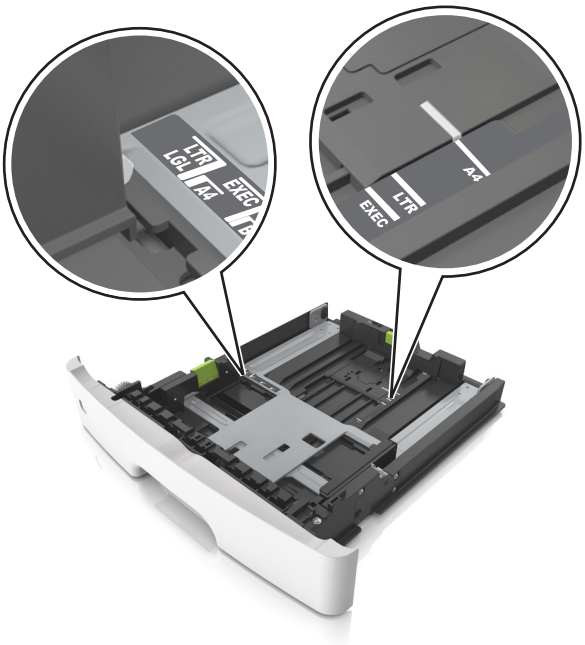

4 Flexați uşor colile înainte şi înapoi pentru a le dezlipi şi răsfoiți-le. Nu pliați şi nu îndoiți hârtia. Îndreptați marginile la acelaşi nivel.

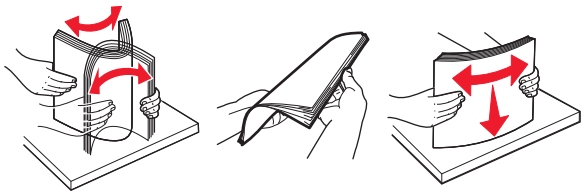

5 Încărcați teancul de hârtie.

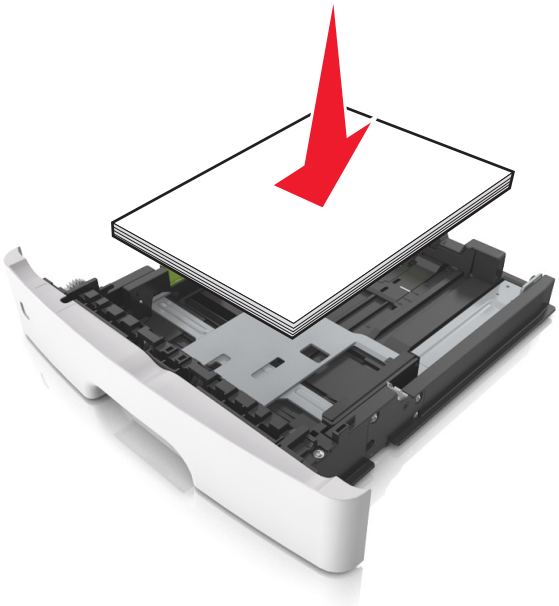

Note:

- Dacă utilizați hârtie reciclată sau preimprimată, încărcați-o cu partea imprimabilă orientată în jos.
- Încărcați hârtia perforată în prealabil cu perforațiile de la latura de sus spre partea din față a tăvii.
- Încărcați hârtia cu antet cu fața în jos, cu latura superioară a colii spre partea din față a tăvii. Pentru imprimare pe două fețe, încărcați hârtia cu antet cu marginea de jos a colii spre partea din față a tăvii.
- Asigurați-vă că nivelul de hârtie este inferior indicatorului de umplere situat pe partea laterală a ghidajului pentru lățime.

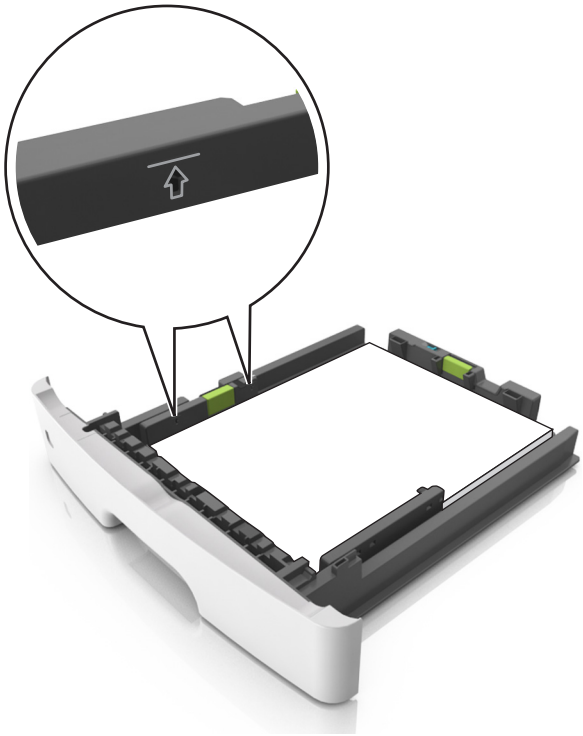

6 Introduceți tava.

7 Din panoul de control al imprimantei, setați tipul şi dimensiunea hârtiei din meniul Paper (Hârtie) pentru a corespunde cu hârtia încărcată în tavă.

Notă: Setați corect tipul şi dimensiunea hârtiei, pentru a evita blocajele şi problemele de calitate a imprimării.

Încărcarea alimentatorului multifuncțional

Utilizați alimentatorul multifuncțional când imprimați pe diferite dimensiuni şi tipuri de hârtie sau suporturi speciale, cum ar fi carton, folii transparente, etichete de hârtie şi plicuri. Îl puteți utiliza şi pentru lucrări de imprimare de o singură pagină pe hârtie cu antet.

1 Deschideți alimentatorul multifuncțional.

a Trageți sistemul de extindere al alimentatorului multifuncțional.

b Trageți uşor sistemul de extindere, astfel încât alimentatorul multifuncțional să se extindă complet şi să se deschidă.

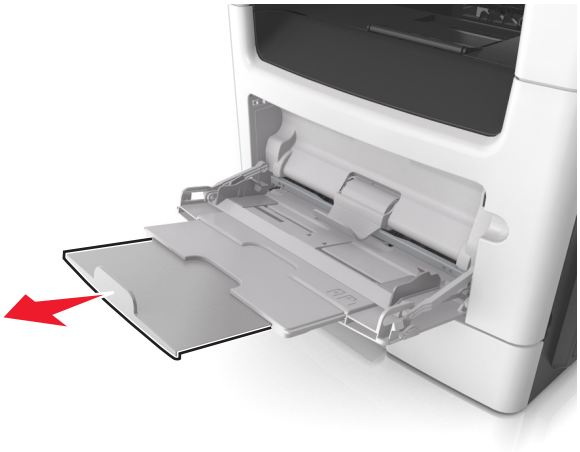

2 Strângeți ghidajul de lățime din partea stângă şi mutați ghidajele în poziția corectă pentru hârtia pe care o încărcați.

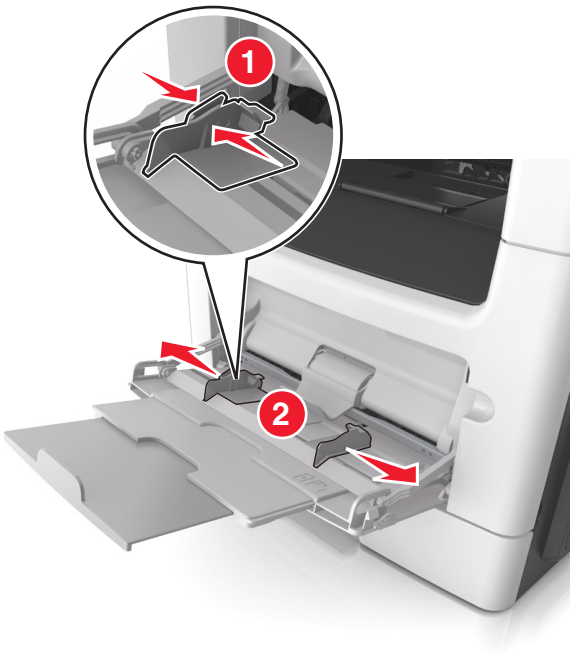

3 Pregătiți hârtia sau suporturile speciale pentru încărcare.

- Îndoiți uşor colile de hârtie înainte şi înapoi şi răsfoiți-le. Nu pliați şi nu îndoiți hârtia. Aduceți marginile la acelaşi nivel.

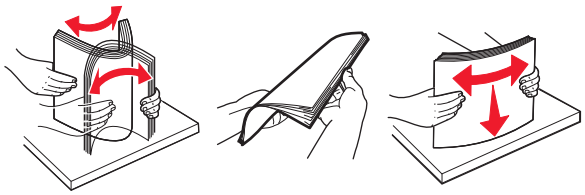

- Țineți foliile transparente de margini. Îndoiți uşor teancul de folii transparente înainte şi înapoi pentru a le dezlipi, apoi răsfoiți-le. Aduceți marginile la acelaşi nivel.

  Notă: Evitați să atingeți partea pe care se imprimă a foliilor transparente. Aveți grijă să nu zgâriați foliile.

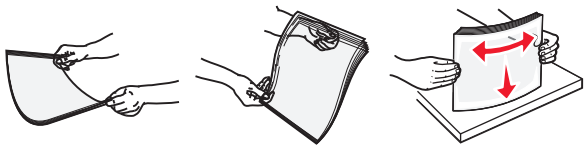

- Îndoiți uşor teancul de plicuri înainte şi înapoi pentru a le dezlipi, apoi răsfoiți-le. Îndreptați marginile la acelaşi nivel.

4 Încărcați hârtia sau suporturile speciale.

Note:

- Nu introduceți forțat hârtia şi suporturile speciale în alimentatorul multifuncțional.
- Asigurați-vă că hârtia sau suporturile speciale nu depăşesc indicatorul de umplere maximă de pe ghidajele pentru hârtie. Umplerea excesivă poate genera blocaje.

- Încărcați hârtie, folii transparente şi carton cu fața recomandată pentru imprimare în sus şi marginea superioară orientată spre intrarea în imprimantă. Pentru informații suplimentare despre încărcarea foliilor transparente, consultați ambalajul în care s-au livrat acestea.

Notă: Când încărcați hârtie de dimensiune A6, asigurați-vă că sistemul de extindere al alimentatorului multifuncțional atinge uşor marginea hârtiei, pentru ca ultimele câteva coli de hârtie să rămână fixate.

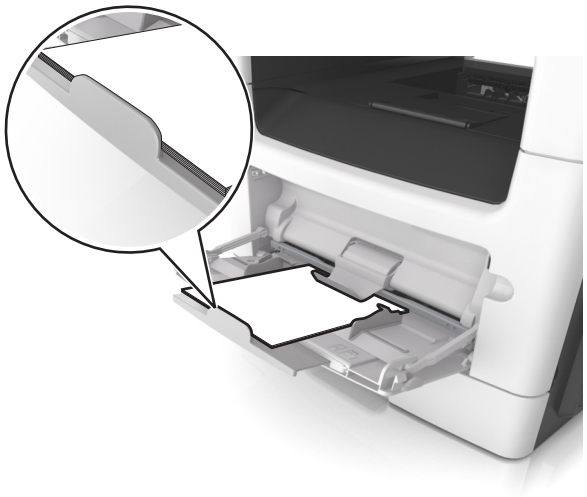

- Încărcați hârtia cu antet cu fața în sus, astfel încât latura de sus a foii să intre prima în imprimantă. Pentru imprimare pe două fețe (duplex), încărcați hârtia cu antet cu fața în jos şi astfel încât latura de jos a colii să intre prima în imprimantă.

- Încărcați plicurile cu partea cu deschidere spre stânga şi în jos.

Avertisment - Pericol de deteriorare: Nu utilizați niciodată plicuri cu timbre, cleme, clapete, ferestre, învelitori sau adezivi autocolanți. Aceste plicuri pot deteriora grav imprimanta.

5 Din panoul de control al imprimantei, setați tipul şi dimensiunea hârtiei din meniul Paper (Hârtie) pentru a corespunde cu hârtia sau suporturile speciale încărcate în alimentatorul multifuncțional.

Legarea și anularea legării tăvilor

Imprimanta realizează legarea tăvilor când dimensiunea şi tipul hârtiei sunt aceleaşi. Când o tavă legată se goleşte, alimentarea cu hârtie este continuată din următoarea tavă legată. Pentru a preveni legarea tăvilor, atribuiți un nume de tip de hârtie particularizat.

Legarea și anularea legării tăvilor

1 Deschideți un browser Web, apoi tastați adresa IP a imprimantei în câmpul de adrese.

Note:

- Vizualizați adresa IP a imprimantei pe ecranul de început al acesteia. Adresa IP apare ca patru seturi de numere separate prin puncte, cum ar fi 123.123.123.123.
- Dacă utilizați un server proxy, dezactivați-l temporar pentru a încărca corect pagina Web.

2 Faceți clic pe **Settings (Setări)** > **meniul Paper (Hârtie)**.

3 Modificați setările de dimensiune şi tip de hârtie pentru tăvile pe care le legați.

- Pentru a lega tăvile, asigurați-vă că dimensiunea şi tipul hârtiei dintr-o tavă se potrivesc cu cele din cealaltă tavă.
- Pentru a anula legarea tăvilor, asigurați-vă că dimensiunea sau tipul hârtiei dintr-o tavă *nu* se potrivesc cu cele din cealaltă tavă.

4 Faceți clic pe **Remitere**.

Notă: De asemenea, puteți schimba setările de dimensiune şi tip de hârtie utilizând panoul de control a imprimantei. Pentru informații suplimentare, consultați “Setarea dimensiunii şi a tipului de hârtie” la pagina 54.

Avertisment - Pericol de deteriorare: Numele tipului de hârtie încărcată în tavă trebuie să fie echivalent cu numele tipului de hârtie atribuit în imprimantă. Temperatura unității de fuziune diferă în funcție de tipul de hârtie specificat. Dacă setările nu sunt configurate în mod corespunzător, este posibilă apariția unor probleme de imprimare.

Crearea unui nume particularizat pentru un tip de hârtie

Utilizare serverului EWS

1. Deschideți un browser Web, apoi tastați adresa IP a imprimantei în câmpul de adrese.

   Note:

   - Vizualizați adresa IP a imprimantei pe ecranul de început al acesteia. Adresa IP apare ca patru seturi de numere separate prin puncte, cum ar fi 123.123.123.123.
   - Dacă utilizați un server proxy, dezactivați-l temporar pentru a încărca corect pagina Web.
2. Faceți clic pe **Settings (Setări)** > **meniul Paper (Hârtie)** > **Custom Names (Nume particularizate)**.
3. Selectați un nume particularizat, apoi tastați un nume particularizat pentru tipul de hârtie.
4. Faceți clic pe **Remitere**.
5. Faceți clic pe **Tipuri particularizate**, apoi verificați dacă noul nume particularizat al tipului de hârtie a înlocuit numele particularizat.

Utilizarea panoului de control al imprimantei

1. Din ecranul de început, navigați la:

   > **Meniul Hârtie** > **Nume particularizate**
2. Selectați un nume particularizat, apoi tastați un nume particularizat pentru tipul de hârtie.
3. Apăsați .
4. Atingeți **Tipuri particularizate**, apoi verificați dacă noul nume particularizat al tipului de hârtie a înlocuit numele particularizat.

Atribuirea unui tip de hârtie particularizat

Utilizare serverului EWS

Atribuiți un nume de tip de hârtie particularizat unei tăvi atunci când legați sau anulați legarea tăvilor.

1. Deschideți un browser Web, apoi tastați adresa IP a imprimantei în câmpul de adrese.

   Note:

   - Vizualizați adresa IP a imprimantei pe ecranul de început al acesteia. Adresa IP apare ca patru seturi de numere separate prin puncte, cum ar fi 123.123.123.123.
   - Dacă utilizați un server proxy, dezactivați-l temporar pentru a încărca corect pagina Web.
2. Faceți clic pe **Setări** > **meniul Hârtie** > **Tipuri particularizate**.

3 Selectați un nume de tip de hârtie particularizat, apoi selectați un tip de hârtie

Notă: Hârtia simplă este tipul de hârtie prestabilit din fabrică asociat tuturor numelor particularizate definite de utilizator.

4 Faceți clic pe **Remitere**.

Utilizarea panoului de control al imprimantei

1 Din ecranul de început, navigați la:

> **Meniul Hârtie** > **Tipuri particularizate**

2 Selectați un nume de tip de hârtie particularizat, apoi selectați un tip de hârtie

Notă: Hârtia simplă este tipul de hârtie prestabilit din fabrică asociat tuturor numelor particularizate definite de utilizator.

3 Apăsați .

Configurarea unui nume particularizat

Utilizare serverului EWS

1 Deschideți un browser Web, apoi tastați adresa IP a imprimantei în câmpul de adrese.

Note:

- Vizualizați adresa IP a imprimantei pe ecranul de început al acesteia. Adresa IP apare ca patru seturi de numere separate prin puncte, de exemplu, 123.123.123.123.
- Dacă utilizați un server proxy, dezactivați-l temporar pentru a încărca corect pagina Web.

2 Faceți clic pe **Settings (Setări)** > **meniul Paper (Hârtie)** > **Custom Types (Tipuri particularizate)**.

3 Selectați unui nume particularizat pe care doriți să-l configurați, selectați un tip de hârtie sau de suporturi speciale, apoi faceți clic pe **Submit (Remitere)**.

Utilizarea panoului de control al imprimantei

1 Din ecranul de început, navigați la:

> **Paper Menu (Meniu Hârtie)** > **Custom Types (Tipuri particularizate)**

2 Selectați un nume particularizat pe care doriți să îl configurați, apoi atingeți .

Ghid despre hârtie și suporturile de tipărire speciale

Note:

- Asigurați-vă că ați setat corect dimensiunea, tipul şi greutatea hârtiei pe computer sau pe panoul de control.
- Flexați, ventilați şi îndreptați suporturile speciale înainte de a le încărca.
- Este posibil ca imprimanta să imprime la o viteză redusă pentru a preveni deteriorarea unității de fuziune.
- Pentru mai multe informații despre carton şi etichete, consultați *Ghid pentru carton şi etichete* pe site-ul Web Lexmark la **http://support.lexmark.com**.

Indicații despre hârtie

Selectarea hârtiei corecte sau a suportului special de tipărire corect reduce problemele de tipărire. Pentru a obține calitatea optimă a imprimării, încercați să imprimați mostre de hârtie sau de suport special înainte de a cumpăra cantități mari din respectivul suport.

Caracteristicile hârtiei

Următoarele caracteristici ale hârtiei afectează calitatea şi fiabilitatea imprimării. Luați în calcul aceste caracteristici când evaluați un nou stoc de hârtie.

Greutate

Tăvile imprimantei pot alimenta automat hârtie bond cu fibră lungă, cu greutatea de până la 120-g/m^2 (32-lb). Alimentatorul multifuncțional poate alimenta automat hârtie bond cu fibră lungă, cu greutatea de până la 163-g/m^2 (43-lb). Hârtia mai uşoară de 60 g/m^2 (16 lb) poate fi insuficient de rigidă pentru a permite alimentarea corectă, cauzând blocaje. Pentru performanțe optime, utilizați hârtie Bond de 75 g/m^2 (20 lb) cu fibră lungă. Pentru hârtie cu dimensiuni mai mici de 182 x 257 mm (7,2 x 10,1 inchi), vă recomandăm să utilizați hârtie de 90 g/m^2 (24 lb) sau mai grea.

Notă: Imprimarea față-verso este acceptată numai pentru hârtie bond de 60-90 g/m^2 (16 - 24 lb).

Încrețirea

Încrețirea se referă la tendința hârtiei de a se ondula la margini. Încrețirea excesivă poate perturba alimentarea cu hârtie. Încrețirea poate apărea după trecerea hârtiei prin imprimantă, unde este expusă la temperaturi înalte. Stocarea hârtiei despachetate în condiții de temperatură sau umiditate ridicată sau scăzută, chiar şi în tăvi, poate contribui la încrețirea hârtiei înainte de imprimare şi poate crea probleme la alimentare.

Netezimea

Gradul de netezime a hârtiei afectează direct calitatea imprimării. Dacă hârtia este prea aspră, tonerul nu poate fuziona corect. Dacă hârtia este prea fină, pot apărea probleme legate de alimentare sau de calitatea imprimării. Utilizați întotdeauna hârtie având între 100 şi 300 de puncte Sheffield. Totuşi, hârtia cu 150 - 250 de puncte Sheffield permite o calitate a optimă a imprimării.

Conținutul de umiditate

Umiditatea din hârtie afectează atât calitatea imprimării, cât şi capacitatea imprimantei de alimentare corectă cu hârtie. Lăsați hârtia în ambalajul original până când urmează să o folosiți. În acest fel, limitați expunerea hârtiei la modificări ale umidității, care îi pot afecta performanța.

Depozitați hârtia în ambalajul original în acelaşi mediu ca şi imprimanta cu 24 - 48 de ore înainte de imprimare. Prelungiți această perioadă cu câteva zile în cazul în care mediul de stocare sau de transport diferă foarte mult de cel în care se află imprimanta. De asemenea, hârtia groasă poate necesita o perioadă de pregătire mai îndelungată.

Direcția fibrei

Direcția fibrei se referă la alinierea fibrelor unei coli de hârtie. Există două tipuri de hârtie: cu *fibră lungă*, de-a lungul paginii, sau cu *fibră scurtă*, de-a latul paginii.

Pentru hârtie Bond de 60–90 g/m^2 (16–24 lb), se recomandă hârtie cu fibră lungă.

Conținutul de fibră

Majoritatea tipurilor de hârtie xerografică de înaltă calitate sunt obținute în proporție de 100% din lemn celulozic tratat chimic. Acest conținut conferă hârtiei o mai mare stabilitate, diminuând problemele de alimentare şi îmbunătățind calitatea imprimării. Hârtia care conține fibre precum cele din bumbac prezintă dificultăți la manevrare.

Selectarea hârtiei

Utilizarea unui tip corect de hârtie previne producerea blocajelor şi a problemelor de imprimare.

Pentru a preveni blocajele de hârtie şi scăderea calității de imprimare:

- Utilizați *întotdeauna* hârtie nouă, nedeteriorată.
- Înainte de a încărca hârtia, verificați care este partea hârtiei pe care se recomandă imprimarea. De obicei, această informație este indicată pe ambalaj.
- *Nu utilizați* hârtie care a fost tăiată sau decupată manual.
- *Nu* amestecați hârtii de diferite dimensiuni, tipuri sau greutăți în aceeaşi tavă; în caz contrar, se vor produce blocaje de hârtie.
- *Nu* utilizați hârtie cretată decât dacă este destinată imprimării electrofotografice.

Selectarea formularelor pretipărite și a hârtiilor cu antet

Utilizați aceste indicații la selectarea formularelor pretipărite şi a hârtiilor cu antet:

- Utilizați fibră lungă pentru hârtie cu greutatea cuprinsă între 60 şi 90 g/m^2 (16 - 24 lb).
- Utilizați numai formulare şi hârtii cu antet tipărite printr-un proces de gravare sau litografiere offset.
- Evitați hârtia cu suprafață aspră sau textură pronunțată.

Utilizați hârtii imprimate cu cerneluri rezistente la căldură, destinate copiatoarelor xerografice. Cerneala trebuie să poată suporta temperaturi de până la 230°C (446°F) fără a se topi sau emite substanțe periculoase. Utilizați cerneluri care nu sunt afectate de răşinile din toner. În general, cernelurile pe bază de ulei sau de oxidare satisfac aceste cerințe; cernelurile pe bază de latex pot să nu satisfacă aceste cerințe. Dacă nu sunteți sigur, contactați furnizorul de hârtie.

Hârtiile preimprimate (de ex., cele cu antet) trebuie să poată suporta temperaturi de până la 230°C (446°F), fără a se topi sau a emite substanțe periculoase.

Utilizarea hârtiei reciclate și a altor tipuri de hârtie de birou

Fiind o companie preocupată de mediu, Lexmark încurajează utilizarea hârtiei reciclate, produsă special pentru imprimantele cu laser (electrofotografice).

Deşi nu putem să generalizăm şi să afirmăm că hârtia reciclată de orice tip se va alimenta corect, Lexmark testează constant hârtie reciclată, reprocesată în hârtie de copiator, disponibilă pe piața globală. Această testare ştiințifică este efectuată riguros şi disciplinat. Sunt luați în considerare numeroşi factori, atât separat, cât şi cumulat, inclusiv următorii:

- Cantitatea de deşeuri (Lexmark testează un conținut de până la 100% din deşeuri.)
- Condiții de temperatură şi umiditate (camerele de testare simulează clima din întreaga lume.)
- Conținut de umiditate (hârtia business trebuie să aibă umiditate scăzută: 4–5%.)
- Rezistența la îndoire şi rigiditatea adecvată înseamnă o alimentare optimă prin imprimantă.
- Grosimea (afectează cât se poate încărca într-o tavă)
- Rugozitatea suprafeței (măsurată în unități Sheffield, afectează claritatea imprimării şi aderența tonerului pe hârtie)
- Fricțiunea suprafeței (determină cât de uşor pot fi separate colile)
- Fibrele şi distribuția acestora în hârtie (afectează încrețirea, care, la rândul său, influențează comportamentul mecanic al hârtiei la deplasarea în imprimantă)
- Luminozitatea şi textura (aspectul vizual şi tactil)

Hârtia reciclată este mai bună ca oricând; cu toate acestea, cantitatea de conținut reciclat dintr-o hârtie afectează gradul de control asupra materiei străine. Dar, deşi hârtia reciclată este o bună modalitate de a imprima într-un mod ecologic, aceasta nu este perfectă. Energia necesară pentru eliminarea cernelii şi tratarea cu aditivi, cum ar fi coloranții şi "lipiciul", generează adeseori mai multe emisii de carbon decât producția de hârtie normală. Cu toate acestea, utilizarea hârtiei reciclate permite o mai bună administrare generală a resurselor.

Lexmark se preocupă de utilizarea responsabilă a hârtiei în general, pe baza evaluărilor ciclurilor de viață ale produselor sale. Pentru a înțelege mai bine impactul imprimantelor asupra mediului, compania a solicitat efectuarea unui număr de evaluări ale ciclului de viață şi a descoperit că hârtia este principalul factor responsabil pentru emisiile de carbon (până la 80%) cauzate pe întreaga durată de viață a unui dispozitiv (de la proiectare până la sfârşitul vieții). Acest lucru se datorează proceselor de fabricație solicitante de energie, necesare pentru fabricarea hârtiei.

Astfel, Lexmark încearcă să sensibilizeze clienții şi partenerii cu privire la minimizarea impactului hârtiei. Utilizarea hârtiei reciclate este una dintre modalități. Eliminarea consumului excesiv şi inutil de hârtie este o altă modalitate. Lexmark este o companie bine dotată pentru a ajuta clienții să minimizeze deşeurile provenite din imprimare şi copiere. În plus, compania încurajează achiziționarea hârtiei de la furnizori care demonstrează angajamentul față de practicile de protecție în silvicultură.

Lexmark nu susține anumiți furnizori, deşi păstrează o listă de produse de conversie pentru aplicații speciale. Totuşi, următoarele recomandări privind selecția hârtiei vor contribui la reducerea impactului imprimării asupra mediului:

1. Minimizați consumul de hârtie.
2. Fiți selectivi privitor la originea fibrei de lemn. Achiziționați de la furnizori certificați conform Forestry Stewardship Council (Consiliul de administrare a pădurilor, FSC) sau Program for the Endorsement of Forest Certification (Programul pentru susținerea sistemelor de certificare în domeniul forestier, PEFC). Aceste certificări garantează faptul că producătorul de hârtie utilizează celuloză de lemn provenită de la operatori forestieri care utilizează un management şi practici de restaurare responsabile ecologic şi social.
3. Alegeți hârtia cea mai adecvată nevoilor dvs. de imprimare: hârtie obişnuită, certificată, de 75 sau 80 g/m^2, hârtie cu greutate mică sau hârtie reciclată.

Exemple de hârtie neacceptată

Rezultatele testelor indică faptul că următoarele tipuri de hârtie prezintă un risc pentru utilizarea în imprimantele laser:

- Hârtia tratată chimic, utilizată pentru efectuarea copiilor fără indigo, cunoscută şi sub denumirea de *hârtie fără carbon*
- Hârtie preimprimată cu elemente chimice care pot contamina imprimanta
- Hârtie preimprimată care poate fi afectată de temperatura din unitatea de fuziune a imprimantei
- Hârtia preimprimată, care necesită o înregistrare (locația precisă pe pagină) mai mare de ±2,3 mm (±0,9 in.), precum formularele pentru recunoaşterea optică a caracterelor (OCR). În unele cazuri, înregistrarea poate fi reglată cu un software în vederea imprimării corecte pe aceste formulare.
- Hârtie cretată (care poate fi ştearsă), hârtie sintetică, hârtie termică
- Hârtie cu margini proeminente, cu textură aspră sau proeminentă, ondulată
- Hârtia reciclată, care nu trece testul EN12281:2002 (test european)
- Hârtie cu greutatea mai mică de 60 g/m^2 (16 lb)
- Formulare sau documente compuse din mai multe părți

Pentru mai multe informații despre Lexmark, vizitați **www.lexmark.com**. Informațiile generale cu privire la protecția mediului pot fi găsite la linkul **Environmental Sustainability (Protejarea mediului)**.

Dimensiuni, tipuri și greutăți acceptate pentru hârtie

Dimensiuni de hârtie acceptate

Dimensiunea şi tipul hârtiei	Tavă standard de 250 de coli	Tavă opțională de 250 sau 550 de coli	Alimentator &multifunc-țional	ADF	Geam scaner	Imprimarea pe două fețe
Business card (Carte de vizită)	X	X	X	X	✓	X
3 x 5 in.	X	X	✓[1]	X	✓	X
4 x 6 in.	X	X	✓[1]	X	✓	X
A4 210 x 297 mm (8,27 x 11,7 in.)	✓	✓	✓	✓	✓	✓
A5 148 x 210 mm (5,83 x 8,27 in.)	✓	✓	✓	✓	✓	X
A6 105 x 148 mm (4,13 x 5,83 in.)	✓	X	✓	✓	✓	X
JIS B5 182 x 257 mm (7,17 x 10,1 in.)	✓	✓	✓	✓	✓	X
Letter 215,9 x 279,4 mm (8,5 x 11 in.)	✓	✓	✓	✓	✓	✓
Legal 215,9 x 355,6 mm (8,5 x 14 in.)	✓	✓	✓	✓	✓[2]	✓
Executive 184,2 x 266,7 mm (7,25 x 10,5 in.)	✓	✓	✓	✓	✓	X
Oficio (México) - Oficio (Mexic) 215,9 x 340,4 mm (8,5 x 13,4 in.)	✓	✓	✓	✓	✓[2]	✓

[1] Setarea pentru dimensiunea hârtiei trebuie configurată la Universal.

[2] Hârtia este acceptată numai pentru anumite modele de imprimantă.

[3] Imprimarea față-verso este acceptată cu o lățime minimă de 210 mm (8,27 in.) şi o lungime minimă de 279,4 mm (11 in.). Cea mai mică dimensiune universală de hârtie acceptată este compatibilă numai cu alimentatorul multifuncțional.

[4] Lățimea minimă acceptată este de 215,9 mm (8,5 in.), iar lungimea minimă acceptată este de 296,9 mm (11,7 in.).

[5] Lungimea minimă acceptată este de 296,9 mm (11,7 in.).

Dimensiunea şi tipul hârtiei	Tavă standard de 250 de coli	Tavă opțională de 250 sau 550 de coli	Alimentator &multifunc-țional	ADF	Geam scaner	Imprimarea pe două fețe
Folio 215,9 x 330,2 mm (8,5 x 13 in.)	✓	✓	✓	✓	✓[2]	✓
Statement 139,7 x 215,9 mm (5,5 x 8,5 in.)	✓	✓	✓	✓	✓	X
Universal[3] 76.2 x 127 mm (3 x 5 in.) la 215.9 x 359.92 mm (8,5 x 14,17 in.)	✓	✓	✓	✓	✓[4]	✓
Plic 7 3/4 (Monarch) 98,4 x 190,5 mm (3,875 x 7,5 in.)	X	X	✓	X	✓	X
9 Envelope (Plic 9) 98,4 x 226,1 mm (3,875 x 8,9 in.)	X	X	✓	X	✓	X
10 Envelope (Plic 10) 104,8 x 241,3 mm (4,12 x 9,5 in.)	X	X	✓	X	✓	X
DL Envelope (Plic DL) 110 x 220 mm (4,33 x 8,66 in.)	X	X	✓	X	✓	X
C5 Envelope (Plic C5) 162 x 229 mm (6,38 x 9,01 in.)	X	X	✓	X	✓	X
B5 Envelope (Plic B5) 176 x 250 mm (6,93 x 9,84 in.)	X	X	✓	X	✓	X
Other Envelope (Altă dimensiune de plic) De la 85,7 x 165 mm la 215,9 x 355,6 mm (de la 3,375 x 6,50 inchi la 8,5 x 14 inchi)	X	X	✓	X	✓[5]	X

[1] Setarea pentru dimensiunea hârtiei trebuie configurată la Universal.

[2] Hârtia este acceptată numai pentru anumite modele de imprimantă.

[3] Imprimarea față-verso este acceptată cu o lățime minimă de 210 mm (8,27 in.) şi o lungime minimă de 279,4 mm (11 in.). Cea mai mică dimensiune universală de hârtie acceptată este compatibilă numai cu alimentatorul multifuncțional.

[4] Lățimea minimă acceptată este de 215,9 mm (8,5 in.), iar lungimea minimă acceptată este de 296,9 mm (11,7 in.).

[5] Lungimea minimă acceptată este de 296,9 mm (11,7 in.).

Tipuri și greutăți de hârtie acceptate

Tava standard acceptă greutăți pentru hârtie de 60 - 90 g/m^2 (16 - 24 lb). Tava opțională acceptă greutăți pentru hârtie de 60 - 120 g/m^2 (16 - 32 lb). Alimentatorul multifuncțional acceptă hârtie cu greutatea de 60-163 g/m^2 (16-43 livre).

Tip hârtie	tavă de 250 sau de 550 de coli	Alimentator multi-funcțional	Mod Duplex	ADF	Geamul scane-rului
Hârtie simplă	✓	✓	✓	✓	✓
Cartele	X	✓	X	✓	✓
Folii transparente	✓	✓	X	✓	✓
Recycled (Hârtie reciclată)	✓	✓	✓	✓	✓
Paper labels (Etichete de hârtie)[1]	✓	✓	X	✓	✓
Bond	✓	✓	✓	✓	✓
Plic[2]	X	✓	X	X	✓
Rough envelope (Plic aspru)	X	✓	X	X	✓
Letterhead (Hârtie cu antet)	✓	✓	✓	✓	✓
Preprinted (Hârtie preimprimată)	✓	✓	✓	✓	✓
Colored paper (Hârtie colorată)	✓	✓	✓	✓	✓
Hârtie ușoară	✓	✓	✓	✓	✓
Hârtie grea	✓	✓	✓	✓	✓
Aspră/Bumbac	✓	✓	X	✓	✓
Custom Type [x] **(Tip particularizat** [x]**)**	✓	✓	✓	✓	✓

[1] Etichetele pe o singură față a hârtiei, destinate imprimării cu laser, sunt acceptate pentru utilizare ocazională. Recomandăm imprimarea a maximum 20 de pagini de etichete de hârtie pe lună. Etichetele de vinil, farmaceutice şi cu două fețe nu sunt acceptate.

[2] Folosiți plicuri care se aşează pe plan orizontal când sunt puse fiecare pe o masă.

Utilizarea suporturilor speciale

Sfaturi pentru utilizarea hârtiei cu antet

- Utilizați hârtie cu antet specială pentru imprimante cu laser.
- Înainte de a achiziționa cantități mari, imprimați eşantioane pe hârtia cu antet pe care doriți să o utilizați.
- Înainte de a încărca hârtia cu antet, flexați, răsfoiți şi îndreptați teancul pentru a preveni lipirea colilor unele de altele.
- Orientarea paginii este importantă când se imprimă pe hârtie cu antet. Pentru informații despre încărcarea hârtiei cu antet, consultați:
  - "Încărcarea tăvilor" la pagina 54
  - "Încărcarea alimentatorului multifuncțional" la pagina 59

Sfaturi pentru utilizarea foliilor transparente

- Imprimați o pagină de test pe foliile transparente pe care intenționați să le utilizați, înainte de a le achiziționa în cantități mari.
- Alimentați folii transparente din tava standard sau din alimentatorul multifuncțional.
- Utilizați folii transparente speciale pentru imprimante cu laser. Foliile transparente trebuie să suporte temperaturi de până la 185°C (365°F) fără a se topi, fără a se decolora, fără a desincroniza culorile şi fără a emite substanțe nocive.

  Notă: Foliile transparente se pot imprima la o temperatură de până la 195°C (383°F) dacă setarea pentru greutatea foliilor transparente este Heavy (Grea) şi textura este configurată la Rough (Aspră) în meniul Paper (Hârtie).
- Evitați să lăsați amprente pe foliile transparente pentru a preveni apariția unor probleme privind calitatea.
- Înainte de a încărca foliile transparente, flexați, răsfoiți şi îndreptați teancul pentru a preveni lipirea colilor unele de altele.

Sfaturi pentru utilizarea plicurilor

Înainte de a achiziționa cantități mari, imprimați eşantioane pe plicurile pe care doriți să le utilizați.

- Utilizați plicuri speciale pentru imprimante cu laser. Contactați producătorul sau distribuitorul pentru a verifica dacă plicurile rezistă la temperaturi de până la 230°C (446°F) fără a se lipi, încreți, îndoi excesiv şi fără a emite substanțe periculoase.
- Pentru performanțe optime, utilizați plicuri confecționate din hârtie de 90 g/m^2 (hârtie Bond de 24 livre) sau cu 25% bumbac. Plicurile numai din bumbac nu trebuie să depăşească greutatea de 75 g/m^2 (hârtie Bond de 20 de livre).
- Utilizați numai plicuri noi din pachete nedeteriorate.
- Pentru a spori performanțele şi a minimiza blocajele, nu folosiți plicuri care:
  - Sunt prea îndoite sau încrețite
  - Sunt lipite unele de altele sau deteriorate în vreun fel
  - Au ferestre, găuri, perforații, elemente decupabile sau în relief
  - Au agrafe metalice, elemente de legare sau de pliere
  - Sunt construite prin întrepătrunderea elementelor

  - Au ataşate timbre
  - Au substanța adezivă expusă când plicul este închis
  - Au colțuri îndoite
  - Au finisaje aspre, şifonate sau liniate
- Ajustați ghidajele pentru lățime la lățimea plicurilor.

Notă: Combinația dintre umiditatea mare (peste 60%) şi temperatura înaltă de imprimare poate conduce la şifonarea sau lipirea plicurilor.

Sfaturi privind utilizarea etichetelor

Imprimați eşantioane de etichete înainte de a achiziționa cantități mari.

Notă: Utilizați numai coli cu etichete de hârtie. Etichetele de vinil, farmaceutice şi cu două fețe nu sunt acceptate.

Pentru informații suplimentare despre imprimarea pe etichete, caracteristici şi design, consultați *Ghidul pentru carton & etichete* disponibil la **http://support.lexmark.com**.

La tipărirea pe etichete:

- Utilizați etichete speciale pentru imprimante cu laser. Contactați producătorul sau distribuitorul pentru a verifica dacă:
  - Etichetele pot suporta temperaturi de până la 240 °C (464 °F) fără a se lipi, încreți în exces, şifona sau emite substanțe periculoase.
  - Adezivii etichetelor, partea imprimabilă şi suportul pot suporta presiuni de până la 172 kPa (25 psi) fără a se dezlipi, fără scurgeri pe lângă colțuri şi fără a emite vapori nocivi.
- Nu folosiți etichete fixate pe material lucios.
- Utilizați coli cu etichete complete. Utilizarea foilor parțiale poate determina dezlipirea etichetelor în timpul tipăririi, determinând blocaje. De asemenea, foile parțiale pot contamina cu substanță adezivă imprimanta şi cartuşul, putând anula garanția pentru imprimantă şi pentru cartuşul de toner.
- Nu utilizați etichete cu adezivul expus.
- Nu imprimați la o distanță de 1 mm (0,04 inchi) de marginea etichetei, de perforări sau între zonele de decupare a etichetei.
- Asigurați-vă că stratul adeziv nu ajunge la marginea colii. Izolarea adezivului trebuie să fie la cel puțin 1 mm (0,04 inchi) față de margini. Materialul adeziv contaminează imprimanta şi poate anula garanția.
- Dacă izolarea adezivului nu este posibilă, atunci îndepărtați o bandă de 2 mm (0,08 inchi) de pe marginea introdusă în imprimantă şi de pe cea utilizată pentru introducerea hârtiei, apoi utilizați un adeziv care nu se scurge.
- Orientarea de tip portret este cea mai indicată, în special pentru imprimarea de coduri de bare.

Sfaturi pentru utilizarea cartonului

Cartonul este un suport special greu, compus dintr-un singur strat. Multe dintre caracteristicile sale (umiditatea conținutului, grosimea, textura etc.) pot afecta în mod semnificativ calitatea tipăririi. Tipăriți pe eşantioane de carton înainte de a achiziționa cantități mari.

La tipărirea pe carton:

- Asigurați-vă că tipul hârtiei este Card Stock (Carton).
- Selectați setarea potrivită pentru Paper Texture (Textură hârtie).

- Rețineți faptul că pretipărirea, perforarea şi îndoirea pot afecta în mod semnificativ calitatea tipăririi şi pot cauza blocaje sau alte dificultăți legate de hârtie.
- Contactați producătorul sau distribuitorul pentru a verifica dacă respectivul carton rezistă la temperaturi de până la 240 °C (464 °F) fără emisii periculoase.
- Nu utilizați cartoane pretipărite cu substanțe care pot contamina imprimanta. Pretipărirea determină introducerea de componente semilichide şi volatile în imprimantă.
- Dacă este posibil, utilizați carton cu fibră scurtă.

Depozitarea hârtiei

Utilizați aceste indicații pentru depozitarea hârtiei, pentru a preîntâmpina crearea blocajelor şi obținerea unei calități inegale la tipărire:

- Pentru rezultate optime, depozitați hârtia în locuri în care temperatura este de 21°C (70°F) şi umiditatea relativă este de 40%. Majoritatea producătorilor recomandă imprimarea la o temperatură cuprinsă între 18 şi 24°C (65 şi 75°F) cu umiditatea relativă cuprinsă între 40 şi 60%.
- Depozitați hârtia în cutii de carton, pe un stativ de lemn sau pe un raft, şi nu pe podea.
- Depozitați topuri individuale pe o suprafață plană.
- Nu depozitați alte obiecte deasupra topurilor individuale de hârtie.
- Scoateți hârtia din carton sau din ambalaj numai când sunteți pregătit să o încărcați în imprimantă. Cartonul sau ambalajul vă ajută să păstrați hârtia curată, uscată şi dreaptă.

Imprimare

Imprimarea unui document

Imprimarea formularelor

Utilizați Forms and Favorites (Formulare şi preferințe) pentru un acces rapid şi uşor la formularele utilizate frecvent sau la alte informații imprimate în mod regulat. Înainte de a utiliza această aplicație, mai întâi configurați-o la imprimantă. Pentru informații suplimentare, consultați "Configurare Formulare şi preferințe" la pagina 21.

1. Din ecranul de început, navigați la:

   Forms and Favorites (Formulare şi preferințe) > selectați formularul din listă > introduceți numărul de copii > reglați alte setări

2. Aplicați modificările.

Imprimarea de pe un computer

Notă: Pentru etichete, hârtie cartonată şi plicuri, setați dimensiunea hârtiei şi selectați imprimanta înainte de a trimite operația de imprimare.

1. Din documentul pe care încercați să-l imprimați, deschideți dialogul Imprimare.
2. Dacă este necesar, reglați setările.
3. Trimiteți lucrarea de imprimare.

Reglarea luminozității tonerului

Utilizare serverului EWS

1. Deschideți un browser Web, apoi tastați adresa IP a imprimantei în câmpul de adrese.

   Note:

   - Vizualizați adresa IP a imprimantei pe ecranul de început al acesteia. Adresa IP apare ca patru seturi de numere separate prin puncte, cum ar fi 123.123.123.123.
   - Dacă utilizați un server proxy, dezactivați-l temporar pentru a încărca corect pagina Web.

2. Faceți clic pe **Settings (Setări)** > **Print Settings (Setări de imprimare)** > **meniul Quality (Calitate)** > **Toner Darkness (Luminozitate toner)**.
3. Reglați setarea, apoi faceți clic butonul **Remitere**.

Utilizarea panoului de control al imprimantei

1. Din ecranul de început, navigați la:

   > **Setări** > **Setări de imprimare** > **Meniu Calitate** > **Luminozitate toner**

2. Reglați setarea, apoi atingeți .

Imprimarea de pe un dispozitiv mobil

Notă: Asigurați-vă că imprimanta şi dispozitivul mobil sunt conectate la aceeaşi rețea fără fir. Pentru informații despre configurarea setărilor pentru caracteristicile fără fir ale dispozitivelor mobile, consultați documentația livrată cu dispozitivul.

Imprimarea de pe un dispozitiv mobil utilizând serviciul de imprimare Mopria

Serviciul de imprimare Mopria® este o soluție de Mobile Printing pentru dispozitivele mobile care rulează versiunea Android 4.4 sau o versiune ulterioară. Acesta vă permite să imprimați direct pe orice imprimantă certificată Mopria.

Notă: Înainte de imprimare, asigurați-vă că serviciul de imprimare Mopria este activat.

1. Din ecranul de pornire al dispozitivului mobil, lansați o aplicație compatibilă.
2. Atingeți **Imprimare**şi apoi selectați imprimanta.
3. Trimiteți lucrarea de imprimare.

Imprimarea de pe un dispozitiv mobil utilizând Google Cloud Print

Google Cloud Print™ este un serviciu de Mobile Printing care permite aplicațiilor activate pe dispozitivele mobile să imprime la orice imprimantă activată pentru Google Cloud Print.

1. Din ecranul de pornire al dispozitivului mobil, lansați o aplicație activată.
2. Atingeți **Imprimare** şi selectați imprimanta.
3. Trimiteți lucrarea de imprimare.

Imprimarea de pe un dispozitiv mobil utilizând AirPrint

AirPrint este o soluție de Mobile Printing care vă permite să imprimați direct de pe dispozitivele Apple la o imprimantă certificată AirPrint.

Notă: Această aplicație este acceptată numai pe anumite dispozitive Apple.

1. Din ecranul de pornire al dispozitivului mobil, lansați o aplicație compatibilă.
2. Selectați un element de imprimat, apoi atingeți pictograma de partajare.
3. Atingeți **Imprimare** şi selectați imprimanta.
4. Trimiteți lucrarea de imprimare.

Imprimarea de pe un dispozitiv mobil utilizând Lexmark Mobile Print

Lexmark Mobile Print vă permite să trimiteți documente şi imagini direct către o imprimantă Lexmark acceptată.

1 Deschideți documentul, apoi trimiteți-l sau partajați-l cu Lexmark Mobile Print.

   Notă: Unele aplicații terțe ar putea să nu accepte funcția de trimitere sau partajare. Pentru mai multe informații, consultați documentația livrată împreună cu aplicația.

2 Selectați o imprimantă.

3 Imprimați documentul.

Imprimarea de pe o unitate flash

Imprimarea de pe o unitate flash

Note:

- Înainte de a imprima un fişier PDF criptat, vi se va solicita să introduceți parola fişierului de la panoul de control al imprimantei.
- Nu puteți tipări fişiere pentru care nu aveți permisiuni de tipărire.

1 Introduceți o unitate flash în portul USB frontal.

Note:

- O pictogramă pentru unitatea flash apare pe ecranul de început dacă este introdusă o unitate flash.
- Dacă introduceți unitatea flash în timp ce imprimanta necesită atenția dvs., de exemplu în timpul unui blocaj, unitatea flash va fi ignorată.
- Dacă introduceți unitatea flash în timp ce imprimanta procesează alte lucrări de imprimare, pe ecranul de afişare al imprimantei va apărea mesajul **Ocupat**. După ce sunt procesate aceste lucrări de imprimare, puteți avea nevoie să vizualizați lista de lucrări în aşteptare, pentru a imprima documentele de pe unitatea flash.

Avertisment - Pericol de deteriorare: Nu atingeți cablul USB, niciun adaptor de rețea fără fir sau conector şi nici dispozitivul de memorie sau imprimanta în zonele indicate în timp ce un dispozitiv de memorie este utilizat activ pentru imprimare, citire sau scriere. Poate să survină o pierdere de date.

2 De la panoul de control al imprimantei, atingeți documentul pe care doriți să îl imprimați.

3 Atingeți săgețile pentru a obține o examinare a documentului.

4 Utilizați + sau − pentru a specifica numărul de copii de imprimat, apoi atingeți **Imprimare**.

Note:

- Nu scoateți unitatea flash din porul USB înainte de terminarea imprimării documentului.
- Dacă lăsați unitatea flash în imprimantă după ce părăsiți ecranul inițial al meniului USB, puteți să imprimați fişiere de pe unitatea flash atingând **Lucrări în aşteptare** pe ecranul inițial.

Unități flash și tipuri de fișiere acceptate

Note:

- Unitățile flash USB de mare viteză trebuie să accepte şi standardul Full-Speed. Dispozitivele USB de mică viteză nu sunt acceptate.
- Unitățile flash USB trebuie să accepte sistemul File Allocation Tables (FAT). Dispozitivele formatate cu New Technology File System (NTFS) sau în orice alt sistem de fişiere nu sunt acceptate.

Unități flash recomandate	Tip de fişier
• Lexar JumpDrive FireFly (512 MB şi 1 GB) • SanDisk Cruzer Micro (512 MB şi 1 GB) • Sony Micro Vault Classic (512 MB şi 1 GB)	Documente: • .pdf • .xps Imagini: • .dcx • .gif • .jpeg sau .jpg • .bmp • .pcx • .tiff sau .tif • .png • .fls

Imprimarea lucrărilor confidențiale și a altor lucrări în așteptare

Stocarea lucrărilor de imprimare în imprimantă

1 Din ecranul de început, navigați la:

> **Securitate** > **Imprimare confidențială** > selectați tipul lucrării de imprimare

Utilizați	To (Pentru)
Max Invalid PIN (Număr maxim de introduceri nevalide PIN)	Limitați numărul de introduceri nevalide ale codului PIN. **Notă:** Când este atinsă limita, lucrările de imprimare pentru numele de utilizator şi codul PIN respectiv sunt şterse.
Expirare lucrare confidențială	Puneți în aşteptare lucrările de imprimare pe computer până la introducerea codului PIN de la panoul de control al imprimantei. **Notă:** Codul PIN se configurează de la computer. Acesta trebuie să fie format din patru cifre cuprinse între 0–9.
Repetare Expirare lucrare	Tipăreşte şi stochează operația de imprimare în memoria imprimantei.
Verificare Expirare lucrare	Imprimă o copie a unei lucrări de imprimare, în timp ce imprimanta pune în aşteptare restul copiilor. Vă permite să verificați dacă prima copie este satisfăcătoare sau nu. După imprimarea tuturor copiilor, lucrarea de imprimare este ştearsă automat din memoria imprimantei.

Note:

- Operațiile de tipărire Confidențiale, Verificare, Rezervă şi Repetare pot fi şterse dacă imprimanta necesită memorie suplimentară pentru a procesa alte operații păstrate.
- Imprimanta se poate configura pentru a stoca lucrările de imprimare în memoria imprimantei până când lansați lucrarea de imprimare de la panoul de control al imprimantei.
- Toate operațiile de tipărire care pot fi inițiate de utilizator de la imprimantă poartă denumirea de *held jobs (operații păstrate)*.

Utilizați	To (Pentru)
Rezervare Expirare lucrare	Stochează lucrări de imprimare în vederea unei imprimări ulterioare. **Notă:** Lucrările de imprimare sunt puse în aşteptare până la ştergerea din meniul Held Jobs (Lucrări în aşteptare).
Note: • Operațiile de tipărire Confidențiale, Verificare, Rezervă şi Repetare pot fi şterse dacă imprimanta necesită memorie suplimentară pentru a procesa alte operații păstrate. • Imprimanta se poate configura pentru a stoca lucrările de imprimare în memoria imprimantei până când lansați lucrarea de imprimare de la panoul de control al imprimantei. • Toate operațiile de tipărire care pot fi inițiate de utilizator de la imprimantă poartă denumirea de *held jobs (operații păstrate)*.	

2 Apăsați ✓.

Imprimare operații memorate

1 Din documentul pe care încercați să-l imprimați, deschideți dialogul Imprimare.

2 Selectați imprimanta şi apoi efectuați următoarele:
- Pentru utilizatorii Windows, faceți clic pe **Proprietăți** sau **Preferințe** şi apoi faceți clic pe **Tipărire şi păstrare**.
- Pentru utilizatorii Macintosh, selectați **Tipărire şi păstrare**.

3 Selectați un tip de lucrare de imprimare.

4 Dacă este necesar, alocați un nume de utilizator.

5 Trimiteți lucrarea de imprimare.

6 Din ecranul de pornire a imprimantei, atingeți **Operații memorate**.

7 Trimiteți lucrarea de imprimare.

Modificarea setărilor pentru imprimare confidențială

1 Deschideți un browser Web, apoi tastați adresa IP a imprimantei în câmpul de adrese.

Note:
- Vizualizați adresa IP a imprimantei pe ecranul de început al acesteia. Adresa IP apare ca patru seturi de numere separate prin puncte, de exemplu, 123.123.123.123.
- Dacă utilizați un server proxy, dezactivați-l temporar pentru a încărca corect pagina Web.

2 Faceți clic pe **Setări** > **Securitate** > **Configurație imprimare confidențială**.

3 Modificați setările:
- Setați numărul maxim de încercări de introducere a codului PIN. Atunci când un utilizator depăşeşte acel număr, toate lucrările utilizatorului respectiv sunt şterse.
- Setați o perioadă de expirare pentru lucrările de imprimare confidențială. Dacă un utilizator nu a tipărit lucrările în perioada de timp specificată, toate operațiile sale de tipărire sunt şterse.

4 Faceți clic pe **Remitere** pentru a salva setările modificate.

Tipărirea paginilor de informații

Tipărirea unei liste de eșantioane de fonturi

1 Din ecranul de început, navigați la:

> **Rapoarte** > **Fonturi de imprimare**

2 Atingeți **PCL Fonts (Fonturi PCL)** sau **PostScript Fonts (Fonturi PostScript)**.

Tipărirea unei liste de directoare

O listă de directoare prezintă resursele stocate într-o memorie flash sau pe hard diskul imprimantei.

Din ecranul de început, navigați la:

> **Rapoarte** > **Imprimare director**

Anularea unei operații de tipărire

Revocarea unei lucrări de imprimare de la panoul de control al imprimantei

1 Din panoul de control al imprimantei, atingeți **Cancel Job (Anulare lucrare)** sau apăsați de pe tastatură.

2 Atingeți lucrarea de imprimare pe care doriți să o anulați, apoi atingeți **Delete Selected Jobs (Ştergere lucrări selectate)**.

Notă: Dacă apăsați pe pe tastatură, atingeți **Resume (Reluare)** pentru a reveni la ecranul de pornire.

Anularea unei operații de imprimare de pe computer

1 În funcție de sistemul de operare, efectuați una dintre următoarele operații:
- Deschideți folderul cu imprimante, după care selectați imprimanta dorită.
- Din Preferințe sistem din meniul Apple, navigați la imprimanta dvs.

2 Selectați operația de imprimare pentru a anula.

Copierea

Alimentator automat de documente (ADF)	Geam scaner
Utilizați ADF pentru documentele cu pagini-multiple sau două fețe.	Utilizați geamul scanerului pentru documentele cu o singură pagină, pentru paginile cărților, pentru elementele mici (cum ar fi cărțile poştale sau fotografiile), foliile transparente, hârtia fotografică sau suporturile subțiri (cum ar fi decupaje din reviste).

Realizarea de copii

Realizarea rapidă a unei copii

1 Încărcați un document original cu fața în sus, astfel încât muchia scurtă să intre prima în tava ADF, sau cu fața în jos, pe geamul scanerului.

Note:

- Nu încărcați cărți poştale, fotografii, articole mici, folii transparente, hârtie foto sau alte suporturi subțiri (precum decupajele din reviste) în tava ADF. Aşezați aceste articole pe sticla scanerului.
- Lumina indicatorului ADF se va aprinde în momentul în care hârtia este încărcată corect.

2 Dacă încărcați un document în tava ADF, reglați ghidajele pentru hârtie.

Notă: Pentru a evita o imagine decupată, asigurați-vă că dimensiunea documentului original şi dimensiunea hârtiei de copiere sunt identice.

3 Din panoul de control, apăsați .

Copierea utilizând ADF

1 Încărcați un document original cu fața în sus, cu prima muchie scurtă în tava ADF.

Note:

- Nu încărcați cărți poştale, fotografii, articole mici, folii transparente, hârtie foto sau alte suporturi subțiri (precum decupajele din reviste) în tava ADF. Aşezați aceste articole pe sticla scanerului.

- Lumina indicatorului ADF se va aprinde în momentul în care hârtia este încărcată corect.

2 Reglați ghidajele hârtiei.

3 Din ecranul de început, navigați la:

Copiere > > specificați setările pentru copiere >> **Copiere**

Copierea utilizând geamul scanerului

1 Aşezați un document original, cu fața în jos, pe geamul scanerului, în colțul din stânga sus.

2 Din ecranul de început, navigați la:

Copiere > > specificați setările pentru copiere >> **Copiere**

Dacă aveți mai multe pagini de scanat, atunci puneți documentul următor pe geamul scanerului şi atingeți **Scanare pagina următoare**.

3 Atingeți **Terminare lucrare**.

Copierea fotografiilor

1 Amplasați o fotografie, cu fața în jos, pe geamul scanerului, în colțul din stânga sus.

2 Din ecranul de început, navigați la:

Copiere > **Conținut** > **Foto** >

3 Din meniul Sursă conținut, selectați setarea corespunzătoare care corespunde cel mai bine fotografiei originale.

4 Atingeți > **Copiere**

Notă: Dacă aveți mai multe fotografii de scanat, atunci puneți fotografia următoare pe geamul scanerului şi atingeți **Scanare pagina următoare**.

5 Atingeți **Terminare lucrare**.

Copierea pe suporturi speciale

Copierea pe folii transparente

1 Încărcați un document original cu fața în sus, astfel încât muchia scurtă să intre prima în tava ADF, sau cu fața în jos, pe geamul scanerului.

Note:

- Nu încărcați cărți poştale, fotografii, articole mici, folii transparente, hârtie fotografică sau alte suporturi subțiri (precum decupajele din reviste) în tava unității ADF. Aşezați aceste elemente pe geamul scanerului.

- Lumina indicatorului ADF se va aprinde în momentul în care hârtia este încărcată corect.

2 Din ecranul de început, navigați la:

Copy (Copiere) > **Copy from (Copiere de pe)** > selectați dimensiunea documentului original

3 Navigați la:

Copy to (Copiere pe) > selectați tava care conține foliile transparente > **Copy It (Copiere)**

Dacă nu există tăvi care acceptă folii transparente, navigați la:

Manual Feeder (Alimentator manual) > selectați dimensiunea foliilor transparente > **Transparency (Folii transparente)**

4 Încărcați folii transparente în alimentatorul multifuncțional, apoi atingeți **Copy It (Copiere)**.

Copierea pe hârtie cu antet

1 Încărcați un document original cu fața în sus, astfel încât muchia scurtă să intre prima în tava ADF, sau cu fața în jos, pe geamul scanerului.

Note:

- Nu încărcați cărți poştale, fotografii, articole mici, folii transparente, hârtie fotografică sau alte suporturi subțiri (precum decupajele din reviste) în tava unității ADF. Aşezați aceste elemente pe geamul scanerului.
- Lumina indicatorului ADF se va aprinde în momentul în care hârtia este încărcată corect.

2 Din ecranul de început, navigați la:

Copy (Copiere) > **Copy from (Copiere de pe)** > selectați dimensiunea documentului original

3 Atingeți **Copy to (Copiere pe)** > **Manual Feeder (Alimentator multifuncțional)**.

4 Introduceți hârtia cu antet cu fața în sus în alimentatorul multifuncțional, astfel încât marginea superioară să intre prima.

5 Selectați dimensiunea hârtiei cu antet, apoi atingeți **Letterhead (Hârtie cu antet)** > **Copy It (Copiere)**.

Personalizarea setărilor de copiere

Copierea la o altă dimensiune

1 Încărcați un document original cu fața în sus, astfel încât muchia scurtă să intre prima în tava ADF, sau cu fața în jos, pe geamul scanerului.

Note:

- Nu încărcați cărți poştale, fotografii, articole mici, folii transparente, hârtie fotografică sau alte suporturi subțiri (precum decupajele din reviste) în tava unității ADF. Aşezați aceste elemente pe geamul scanerului.
- Indicatorul luminos al unității ADF se aprinde când hârtia este încărcată corect.

2 Dacă încărcați un document în tava ADF, reglați ghidajele pentru hârtie.

3 Din ecranul de început, navigați la:

Copy (Copiere) > **Copy from (Copiere de pe)** > selectați dimensiunea documentului original

4 Navigați la:

Copy to (Copiere pe) > selectați o dimensiune nouă pentru copie > **Copy It (Copiere)**

Notă: Dacă dimensiunea de hârtie selectată este diferită de dimensiunea „Copy from” (Copiere de pe), atunci imprimanta scalează automat dimensiunea.

Realizarea de copii utilizând hârtie dintr-o anumită tavă

1 Încărcați un document original cu fața în sus, astfel încât muchia scurtă să intre prima în tava ADF, sau cu fața în jos, pe geamul scanerului.

Note:

- Nu încărcați cărți poştale, fotografii, articole mici, folii transparente, hârtie fotografică sau alte suporturi subțiri (precum decupajele din reviste) în tava unității ADF. Aşezați aceste elemente pe geamul scanerului.
- Indicatorul luminos al unității ADF se aprinde când hârtia este încărcată corect.

2 Dacă încărcați un document în tava ADF, reglați ghidajele pentru hârtie.

3 Din ecranul de început, navigați la:

Copy (Copiere) > **Copy from (Copiere de pe)** > selectați dimensiunea documentului original

4 Atingeți **Copy to (Copiere pe)**, apoi selectați tava care conține tipul de hârtie pe care doriți să îl utilizați.

5 Atingeți **Copy It (Copiere)**.

Copierea pe coli de hârtie de diferite dimensiuni

Pentru a copia documente originale care conțin coli de hârtie de diferite dimensiuni, utilizați ADF. În funcție de dimensiunile de hârtie încărcate şi de setările „Copy to” (Copiere pe) şi „Copy from” (Copiere de pe), fiecare copie este imprimată pe dimensiuni de hârtie combinate (Exemplul 1), fie redimensionată pentru a se potrivi la o singură dimensiune de hârtie (Exemplul 2).

Exemplul 1: Copierea pe coli de hârtie de dimensiuni combinate

1 Încărcați un document original cu fața în sus, astfel încât muchia scurtă să intre prima în tava ADF, sau cu fața în jos, pe geamul scanerului.

Note:

- Nu încărcați cărți poştale, fotografii, articole mici, folii transparente, hârtie fotografică sau alte suporturi subțiri (precum decupajele din reviste) în tava unității ADF. Aşezați aceste elemente pe geamul scanerului.
- Indicatorul luminos al unității ADF se aprinde când hârtia este încărcată corect.

2 Dacă încărcați un document în tava ADF, reglați ghidajele pentru hârtie.

3 Din ecranul de început, navigați la:

Copy (Copiere) > **Copy from (Copiere de pe)** > **Mixed Sizes (Dimensiuni amestecate)** > **Copy to (Copiere pe)** > **Auto Size Match (Potrivire automată a dimensiunii)** > **Copy It (Copiere)**

Scanerul identifică diferitele dimensiuni ale hârtiei pe măsură ce le scanează. Copiile sunt imprimate pe dimensiunile de hârtie combinate corespunzătoare dimensiunilor de hârtie din documentul original.

Exemplul 2: Copierea pe hârtie de o singură dimensiune

1 Încărcați un document original cu fața în sus, astfel încât muchia scurtă să intre prima în tava ADF, sau cu fața în jos, pe geamul scanerului.

Note:

- Nu încărcați cărți poştale, fotografii, articole mici, folii transparente, hârtie fotografică sau alte suporturi subțiri (precum decupajele din reviste) în tava unității ADF. Aşezați aceste elemente pe geamul scanerului.
- Indicatorul luminos al unității ADF se aprinde când hârtia este încărcată corect.

2 Dacă încărcați un document în tava ADF, reglați ghidajele pentru hârtie.

3 Din ecranul de început, navigați la:

Copy (Copiere) > **Copy from (Copiere de pe)** > **Mixed Sizes (Dimensiuni amestecate)** > **Copy to (Copiere pe)** > **Letter** > **Copy It (Copiere)**

Scanerul identifică diferitele dimensiuni de hârtie pe măsură ce le scanează, apoi redimensionează paginile de dimensiuni diferite pentru a se potrivi la dimensiunea de hârtie selectată.

Copierea pe ambele fețe ale hârtiei (față-verso)

1 Încărcați un document original cu fața în sus, astfel încât muchia scurtă să intre prima în tava ADF, sau cu fața în jos, pe geamul scanerului.

Note:

- Nu încărcați cărți poştale, fotografii, articole mici, folii transparente, hârtie foto sau alte suporturi subțiri (precum decupajele din reviste) în tava ADF. Aşezați aceste articole pe sticla scanerului.
- Lumina indicatorului ADF se va aprinde în momentul în care hârtia este încărcată corect.

2 Dacă încărcați un document în tava ADF, reglați ghidajele pentru hârtie.

3 Din ecranul de început, navigați la:

Copiere > **Fețe (Duplex)** > selectează metoda de imprimare duplex preferată

Notă: Pentru metoda de imprimare duplex preferată, primul număr reprezintă fețele documentelor originale în timp ce al doilea număr reprezintă fețele copiei. De exemplu, selectați „2 fețe la 2 fețe” dacă aveți documente originale pe 2 fețe şi doriți copii pe două fețe.

4 Atingeți > **Copiere**.

Micșorarea sau mărirea copiilor

Copiile pot fi redimensionate între 25% şi 400% din dimensiunea documentului original.

1 Încărcați un document original cu fața în sus, astfel încât muchia scurtă să intre prima în tava ADF, sau cu fața în jos, pe geamul scanerului.

   Note:

   - Nu încărcați cărți poştale, fotografii, articole mici, folii transparente, hârtie fotografică sau alte suporturi subțiri (precum decupajele din reviste) în tava unității ADF. Aşezați aceste elemente pe geamul scanerului.
   - Indicatorul luminos al unității ADF se aprinde când hârtia este încărcată corect.

2 Dacă încărcați un document în tava ADF, reglați ghidajele pentru hârtie.

3 Din ecranul de început, atingeți **Copy (Copiere)**.

4 În zona Scale (Redimensionare), atingeți + sau − pentru a mări sau a micşora copiile.

   Note:

   - Setarea implicită din fabrică pentru Scale (Scalare) este Auto (Automat).
   - Dacă lăsați Scalarea pe Automat, conținutul documentului original va fi redimensionat pentru a se potrivi cu dimensiunea hârtiei pe care se copiază.
   - Atingerea opțiunilor **Copy to (Copiere pe)** sau **Copy from (Copiere de pe)** după setarea manuală a opțiunii Scale (Redimensionare) readuce valoarea de redimensionare înapoi la Auto (Automat).

5 Atingeți **Copy It (Copiere)**.

Reglarea calității copiilor

1 Încărcați un document original cu fața în sus, astfel încât muchia scurtă să intre prima în tava ADF, sau cu fața în jos, pe geamul scanerului.

   Note:

   - Nu încărcați cărți poştale, fotografii, articole mici, folii transparente, hârtie foto sau alte suporturi subțiri (precum decupajele din reviste) în tava ADF. Aşezați aceste articole pe sticla scanerului.
   - Lumina indicatorului ADF se va aprinde în momentul în care hârtia este încărcată corect.

2 Dacă încărcați un document în tava ADF, reglați ghidajele pentru hârtie.

3 Din ecranul de început, navigați la:

   Copiere > **Conținut**

4 Atingeți butonul care reprezintă cel mai bine tipul de conținut al documentului pe care îl copiați.
   - **Text** - Se utilizează când conținutul documentului original include în cea mai mare parte text sau linii.
   - **Text/Foto** - Se utilizează când documentul original include un amestec de text, grafică şi fotografii.
   - **Foto**—Se utilizează când documentul original este compus, în cea mai mare parte, dintr-o fotografie sau o imagine.
   - **Grafică** - Se utilizează când documentul original include în cea mai mare parte grafică profesională, cum ar fi diagrame cu structură radială, diagrame cu bare şi animații.

5 Apăsați ✓.

6 Atingeți butonul care reprezintă cel mai bine sursa de conținut a documentului pe care îl copiați.
- **Laser color** - Se utilizează când documentul original a fost imprimat folosind o imprimantă cu laser color.
- **Inkjet**—Se utilizează când documentul original a fost imprimat utilizând o imprimantă cu jet de cerneală.
- **Revistă** - Se utilizează când documentul original este preluat dintr-o revistă.
- **Presă** - Se utilizează când documentul original a fost imprimat folosind o presă de tipărire.
- **Laser alb/negru** - Se utilizează când documentul original a fost imprimat folosind o imprimantă laser mono.
- **Foto/Film** - Se utilizează când documentul original este o fotografie preluată dintr-un film.
- **Ziar** - Se utilizează când documentul original este preluat dintr-un ziar.
- **Altele** - Se utilizează când documentul original a fost imprimat folosind o imprimantă alternativă sau necunoscută.

7 Atingeți > **Copy It (Copiere)**.

Colaționarea copiilor

Dacă imprimați mai multe copii ale unui document, atunci aveți posibilitatea să selectați să imprimați copiile ca un set (colaționat) sau să imprimați copiile ca grupuri de pagini (necolaționat).

1 Încărcați un document original cu fața în sus, astfel încât muchia scurtă să intre prima în tava ADF, sau cu fața în jos, pe geamul scanerului.

Note:

- Nu încărcați cărți poştale, fotografii, articole mici, folii transparente, hârtie foto sau alte suporturi subțiri (precum decupajele din reviste) în tava ADF. Aşezați aceste articole pe sticla scanerului.
- Lumina indicatorului ADF se va aprinde în momentul în care hârtia este încărcată corect.

2 Dacă încărcați un document în tava ADF, reglați ghidajele pentru hârtie.

3 Din ecranul de început, navigați la:

Copiere > introduceți numărul de copii > **Colaționare** > selectați ordinea preferată a paginilor > > **Copiere**

Inserarea colilor de separare între copii

1 Încărcați un document original cu fața în sus, astfel încât muchia scurtă să intre prima în tava ADF, sau cu fața în jos, pe geamul scanerului.

Note:

- Nu încărcați cărți poştale, fotografii, articole mici, folii transparente, hârtie fotografică sau alte suporturi subțiri (precum decupajele din reviste) în tava unității ADF. Aşezați aceste elemente pe geamul scanerului.
- Indicatorul luminos al unității ADF se aprinde când hârtia este încărcată corect.

2 Dacă încărcați un document în tava ADF, reglați ghidajele pentru hârtie.

3 Din ecranul de început, navigați la:

Copy (Copiere) > **Separator Sheets (Coli de separare)**

Notă: Setați opțiunea Collate (Asamblare) la „1,2,3 - 1,2,3” pentru amplasarea colilor de separare între copii. În cazul în care opțiunea Collate (Asamblare) este setată la „1,1,1 - 2,2,2”, colile de separare sunt adăugate la sfârşitul lucrării de copiere. Pentru informații suplimentare, consultați “Colaționarea copiilor” la pagina 90.

4 Selectați una dintre următoarele variante:

- **Between Copies (Între exemplare)**
- **Între lucrări**
- **Between Pages (Între pagini)**
- **Dezactivat**

5 Atingeți > **Copy It (Copiere acesta)**.

Copierea mai multor pagini pe o singură coală

Pentru a economisi hârtia, puteți copia fie două, fie patru pagini consecutive dintr-un document cu mai multe pagini pe o singură foaie de hârtie.

Note:

- Setați dimensiunea hârtiei la letter, legal, A4 sau JIS B5.
- Setați dimensiunea copiei la 100%.

1 Încărcați un document original cu fața în sus, astfel încât muchia scurtă să intre prima în tava ADF, sau cu fața în jos, pe geamul scanerului.

Note:

- Nu încărcați cărți poştale, fotografii, articole mici, folii transparente, hârtie fotografică sau alte suporturi subțiri (precum decupajele din reviste) în tava unității ADF. Aşezați aceste elemente pe geamul scanerului.
- Indicatorul luminos al unității ADF se aprinde când hârtia este încărcată corect.

2 Dacă încărcați un document în tava ADF, reglați ghidajele pentru hârtie.

3 Din ecranul de început, navigați la:

Copy (Copiere) > **Paper Saver (Economizor hârtie)** > selectați ieşirea dorită > > **Copy It (Copiere)**

Notă: Dacă opțiunea Paper Saver (Economizor hârtie) este setată la Off (Dezactivat), opțiunea Print Page Borders (Imprimare cu margini) nu este disponibilă.

Afișarea de informații pe copii

Inserarea unui antet sau a unui subsol pe pagini

1 Încărcați un document original cu fața în sus, astfel încât muchia scurtă să intre prima în tava ADF, sau cu fața în jos, pe geamul scanerului.

Note:

- Nu încărcați cărți poştale, fotografii, articole mici, folii transparente, hârtie fotografică sau alte suporturi subțiri (precum decupajele din reviste) în tava unității ADF. Aşezați aceste elemente pe geamul scanerului.
- Indicatorul luminos al unității ADF se aprinde când hârtia este încărcată corect.

2 Dacă încărcați un document în tava ADF, reglați ghidajele pentru hârtie.

3 Din ecranul de început, navigați la:

Copy (Copiere) > **Header/Footer (Antet/Subsol)**

4 Selectați **Header (Antet)** sau **Footer (Subsol)**, apoi atingeți .

5 Selectați poziția în care doriți să inserați antetul sau subsolul, apoi selectați o opțiune pentru text şi atingeți .

6 Selectați poziția în care doriți să imprimați antetul sau subsolul, apoi atingeți .

7 Din meniul Header/Footer (Antet/Subsol), atingeți > **Copy It (Copiere)**.

Amplasarea unui mesaj filigranat pe fiecare pagină

1 Încărcați un document original cu fața în sus, astfel încât muchia scurtă să intre prima în tava ADF, sau cu fața în jos, pe geamul scanerului.

Note:

- Nu încărcați cărți poştale, fotografii, articole mici, folii transparente, hârtie fotografică sau alte suporturi subțiri (precum decupajele din reviste) în tava unității ADF. Aşezați aceste elemente pe geamul scanerului.
- Indicatorul luminos al unității ADF se aprinde când hârtia este încărcată corect.

2 Dacă încărcați un document în tava ADF, reglați ghidajele pentru hârtie.

3 Din ecranul de început, navigați la:

Copy (Copiere) > **Overlay (Acoperire)** > selectați mesajul de acoperire > .

Notă: Variantele de mesaj sunt Urgent, Confidential (Confidențial), Copy (Copie), Custom (Particularizat) şi Draft (Schiță).

4 Atingeți **Copy It (Copiere)**.

Revocarea unei lucrări de copiere

Revocarea unei lucrări de copiere în timp ce documentul original este în ADF

Când ADF începe procesarea unui document, atingeți **Revocare lucrare** de pe ecranul de panoului de control al imprimantei.

Revocarea unei lucrări de copiere în timp ce se copiază pagini utilizând geamul scanerului

Din ecranul de pornire, atingeți **Revocare lucrări**.

Pe afişaj va apărea **Revocare**. Când lucrarea este revocată, apare ecranul de copiere.

Revocarea unei lucrări de copiere în timpul imprimării paginilor

1. Din panoul de control al imprimantei, atingeți **Cancel Job (Anulare lucrare)** sau apăsați ✕ de pe tastatură.
2. Atingeți lucrarea pe care doriți să o revocați, apoi atingeți **Delete Selected Jobs (Ştergere lucrări selectate)**.

Notă: Dacă apăsați pe ✕ pe tastatură, atingeți **Resume (Reluare)** pentru a reveni la ecranul de pornire.

Informații despre opțiunile de copiere

Copiere de pe

Această opțiune deschide un ecran în care puteți introduce dimensiunea hârtiei documentului original.

- Atingeți dimensiunea hârtiei care corespunde documentului original.
- Atingeți **Dimensiuni combinate** pentru a copia un document original care conține dimensiuni de hârtie combinate cu aceeaşi lățime.
- Pentru a configura imprimanta astfel încât să detecteze automat dimensiunea documentului original, atingeți **Detectare auto dimens.**

Copy to (Copiere către)

Această opțiune deschide un ecran unde se pot introduce dimensiunea şi tipul de hârtie pe care se vor imprima copiile.

- Atingeți dimensiunea şi tipul de hârtie care corespund hârtiei încărcate.
- Dacă setările pentru „Copy from” (Copiere din) şi „Copy to” (Copiere către) sunt diferite, imprimanta reglează automat setarea Scale (Scalare) pentru a se adapta diferenței.

- Dacă hârtia de tipul sau dimensiunea pe care doriți să faceți copia nu este încărcată într-una dintre tăvi, atingeți **Manual Feeder (Alimentator manual)** şi încărcați manual hârtia în alimentatorul multifuncțional.
- Când opțiunea „Copy to” (Copiere către) este setată la Auto Size Match (Potrivire automată a dimensiunii), fiecare copie corespunde dimensiunii de hârtie a documentului original. Dacă o dimensiune de hârtie care corespunde nu este disponibilă în tăvi, va apărea mesajul **Paper size not found (Dimensiunea de hârtie nu a fost găsită)** şi vi se va solicita să încărcați hârtie în una dintre tăvi sau în alimentatorul multifuncțional.

Redimensionare

Această opțiune vă permite să redimensionați documentul de la 25% la 400% din dimensiunea documentului original. Puteți de asemenea să configurați scalarea automată.

- Atunci când copiați pe o hârtie cu dimensiuni diferite, cum ar fi o pagină de dimensiune legal pe o pagină de dimensiune letter, configurați dimensiunile „Copiere de pe” şi „Copiere pe” ale hârtiei pentru a scala imaginea scanată, astfel încât aceasta să se potrivească dimensiunii hârtiei pe care copiați.
- Pentru a diminua sau a majora valoarea cu câte un procent, atingeți − sau + pe panoul de comandă al imprimantei. Pentru a diminua sau majora continuu valoarea, țineți apăsat butonul timp de două secunde sau mai mult.

Întunecare

Această opțiune vă permite să ajustați luminozitatea documentelor copiate, în comparație cu documentul original.

Fețe (Duplex)

Această opțiune vă permite să efectuați copii pe o singură față sau pe două fețe pornind de la documente originale cu o față sau două fețe.

Asamblare

Această opțiune păstrează paginile unei lucrări de imprimare aşezate în ordine când se imprimă mai multe copii ale documentului.

Copii

Această opțiune vă permite să setați numărul de copii care vor fi imprimate.

Conținut

Această opțiune vă permite să setați tipul şi sursa documentului original.

Selectați din următoarele tipuri de conținut:

- **Grafică** - Se utilizează atunci când documentul original include în cea mai mare parte grafică profesională, cum ar fi diagrame cu structură radială, diagrame cu bare şi animații.
- **Foto**— Se utilizează când documentul original este compus, în cea mai mare parte, dintr-o fotografie sau o imagine.

- **Text** - Se utilizează când conținutul documentului original include în cea mai mare parte text sau linii.
- **Text/Foto** - Se utilizează când documentul original include un amestec de text, grafică şi fotografii.

Selectați din următoarele surse de conținut:

- **Laser alb/negru** - Se utilizează când documentul original a fost imprimat folosind o imprimantă laser mono.
- **Laser color** - Se utilizează când documentul original a fost imprimat folosind o imprimantă cu laser color.
- **Inkjet**—Se utilizează când documentul original a fost imprimat utilizând o imprimantă cu jet de cerneală.
- **Revistă** - Se utilizează când documentul original este preluat dintr-o revistă.
- **Ziar** - Se utilizează când documentul original este preluat dintr-un ziar.
- **Altele** - Se utilizează când documentul original a fost imprimat folosind o imprimantă alternativă sau necunoscută.
- **Foto/Film** - Se utilizează când documentul original este o fotografie preluată dintr-un film.
- **Presă** - Se utilizează când documentul original a fost imprimat folosind o presă de tipărire.

Advanced Duplex (Duplex complex)

Utilizați această opțiune pentru a specifica orientarea documentului, dacă documentele sunt imprimate pe o singură față sau pe ambele fețe şi cum sunt legate documentele.

Salvare drept comandă rapidă

Această opțiune vă permite să salvați setările curente prin atribuirea unui nume de comandă rapidă.

Notă: Selectarea automată a acestei opțiuni atribuie următorul număr de comandă rapidă disponibil.

Margin Shift (Mutare margine)

Această opțiune vă permite să măriți sau să reduceți dimensiunea marginii unei pagini prin mutarea imaginii scanate. Atingeți + or − pentru a seta marginea dorită. Dacă marginea suplimentară este prea mare, atunci copia se va decupa.

Edge Erase (Ștergere margine)

Această opțiune vă permite să eliminați petele sau semnele din apropierea laturilor unui document. Se poate alege eliminarea unei zone egale în jurul tuturor celor patru laturi ale hârtiei sau o anumită latură. Opțiunea Edge Erase (Ştergere muchii) va şterge şi orice informație din interiorul zonei selectate, lăsând goală acea parte a imaginii scanate.

Overlay (Acoperire)

Această opțiune vă permite să creați un filigran (sau un mesaj) care acoperă conținutul copiei. Puteți alege dintre Confidential (Confidențial), Copy (Copie), Draft (Document nefinalizat), Urgent şi Custom (Personalizat). Puteți introduce un mesaj personalizat în câmpul „Enter the Custom Text Overlay and press OK” (Introduceți acoperirea cu text personalizat şi apăsați pe OK). Mesajul va apărea scris mare, estompat, pe fiecare pagină.

Cover Page Setup (Configurare pagină de însoțire)

Această opțiune vă permite să configurați pagina de însoțire a copiilor şi broşurilor.

Separator Sheets (Coli de separare)

Această opțiune vă permite să adăugați o coală de hârtie goală între copii, materiale imprimate, lucrări de imprimare sau lucrări de copiere. Colile de separare pot fi trase dintr-o tavă care conține un tip sau o culoare de hârtie ce diferă de hârtia pe care se imprimă copiile.

Header/Footer (Antet/Subsol)

Această opțiune vă permite să introduceți un antet sau un subsol şi să specificați locațiile acestora pe pagină.

Selectați una dintre următoarele variante:

- **Bates number (Număr Bates)**
- **Custom text (Text particularizat)**
- **Dată/Oră**
- **Număr pagină**

Economisire hârtie

Această opțiune permite să imprimați două sau mai multe pagini dintr-un document original pe aceeaşi pagină. Paper Saver (Economizor hârtie) se mai numeşte şi imprimare *N-up (N imagini)*, unde *N* reprezintă numărul de pagini. De exemplu, de 2 ori imprimă două pagini ale unui document pe o singură pagină, iar de 4 ori imprimă patru pagini ale unui document pe o singură pagină.

Advanced Imaging (Imagini complexe)

Utilizați această opțiune pentru a regla următoarele setări: Auto Center (Centrare automată), Background Removal (Eliminare fundal), Color Dropout (Abandonare culori), Contrast, Mirror Image (Imagine în oglindă), Negative Image (Imagine negativă), Scan Edge to Edge (Scanare de la o latură la alta), Shadow Detail (Detaliu umbră), Sharpness (Claritate) şi Temperature (Temperatură) înainte de a copia documentul.

Create Booklet (Creare broșură)

Această opțiune vă permite să creați o secvență de pagini imprimate şi asamblate care, când sunt pliate, formează o broşură de dimensiune egală cu jumătatea documentului original şi având toate paginile în ordine. Puteți alege dintre imprimarea pe o față şi imprimarea pe două fețe.

Notă: Această opțiune apare numai dacă este instalat un hard disk de imprimantă.

Custom Job (Lucrare particularizată)

Această opțiune vă permite să combinați mai multe lucrări de scanare într-una singură şi apare numai dacă este instalat un hard disk de imprimantă funcțional.

Adjust ADF Skew (Remediere poziționare greșită ADF)

Această opțiune vă permite să îndreptați imaginile scanate care sunt poziționate uşor greşit la primirea din tava unității ADF.

Poșta electronică

Alimentator automat de documente (ADF)	Geam scaner
Utilizați ADF pentru documentele cu pagini-multiple sau două fețe.	Utilizați geamul scanerului pentru pagini individuale, articole mici (cum ar fi cărți poştale sau fotografii), folii transparente, hârtie foto sau suporturi subțiri (cum ar fi decupaje din reviste).

Puteți utiliza imprimanta pentru a trimite documente scanate prin poştă electronică unuia sau mai multor destinatari. Puteți tasta adresa de poştă electronică, utiliza un număr de comandă rapidă sau utiliza agenda.

Configurarea imprimantei pentru poșta electronică

Configurarea funcției de poștă electronică

1 Deschideți un browser Web, apoi tastați adresa IP a imprimantei în câmpul de adrese.

Note:

- Vizualizați adresa IP a imprimantei pe ecranul de început al acesteia. Adresa IP apare ca patru seturi de numere separate prin puncte, cum ar fi 123.123.123.123.
- Dacă utilizați un server proxy, dezactivați-l temporar pentru a încărca corect pagina Web.

2 Faceți clic pe**Setări** > **Setări poştă electronică/FTP** > **Setări poştă electronică**.

3 Introduceți informațiile corespunzătoare, apoi faceți clic pe **Trimitere**.

Crearea unei comenzi rapide pentru poșta electronică

Crearea unei comenzi rapide pentru poșta electronică utilizând serverul Embedded Web Server

1 Deschideți un browser Web, apoi tastați adresa IP a imprimantei în câmpul de adrese.

Note:

- Vizualizați adresa IP a imprimantei pe ecranul de început al acesteia. Adresa IP apare ca patru seturi de numere separate prin puncte, cum ar fi 123.123.123.123.
- Dacă utilizați un server proxy, dezactivați-l temporar pentru a încărca corect pagina Web.

2 Faceți clic pe **Setări**.

3 Din coloana Alte setări, faceți clic pe **Gestionare comenzi rapide** > **Configurare comandă rapidă pentru poşta electronică**.

4 Tastați un nume unic pentru destinatar poştă electronică, apoi introduceți adresa de poştă electronică. Dacă introduceți mai multe adrese, separați-le prin virgule.

5 Faceți clic pe **Adăugare**.

Crearea unei comenzi rapide pentru poșta electronică utilizând panoul de control al imprimantei

1 Din ecranul de început, navigați la:

E-mail (Poştă electronică) > **Recipient(s) (Destinatari)** > introduceți adresa de poştă electronică a destinatarului > ✓

Notă: Pentru a crea un grup de destinatari, atingeți ↵, apoi introduceți adresa de poştă electronică a următorului destinatar.

2 Atingeți **Subject (Subiect)** > introduceți subiectul mesajului de poştă electronică > ✓.

3 Atingeți **Message (Mesaj)** > introduceți mesajul > ✓.

4 Ajustați setările pentru poşta electronică.

Notă: Dacă modificați setările după crearea comenzii rapide pentru poşta electronică, setările nu vor fi salvate.

5 Atingeți **Save As Shortcut (Salvare drept comandă rapidă)**.

6 Introduceți un nume unic pentru comanda rapidă, apoi atingeți ✓.

7 Verificați dacă numele comenzii rapide este corect, apoi atingeți **OK**.

Dacă numele comenzii rapide este greşit, atingeți **Cancel (Anulare)**, apoi reintroduceți informațiile.

Note:

- Numele comenzii rapide apare în pictograma E-mail Shortcuts (Comenzi rapide pentru poşta electronică) de pe ecranul de început al imprimantei.
- Puteți utiliza comanda rapidă pentru a trimite prin poşta electronică un alt document utilizând aceleaşi setări.

Trimiterea unui document prin poștă electronică

Trimiterea unui mesaj de poștă electronică utilizând panoul de control al imprimantei

1 Încărcați un document original cu fața în sus, astfel încât latura scurtă să intre prima în tava unității ADF, sau cu fața în jos, pe geamul scanerului.

Note:

- Nu încărcați cărți poştale, fotografii, articole mici, folii transparente, hârtie fotografică sau alte suporturi subțiri (precum decupajele din reviste) în tava unității ADF. Aşezați aceste articole pe sticla scanerului.
- Indicatorul luminos al unității ADF se aprinde când hârtia este încărcată corect.

2 Dacă încărcați un document în tava unității ADF, reglați ghidajele pentru hârtie.

Notă: Pentru a evita trunchierea imaginii, asigurați-vă că dimensiunea documentului original şi dimensiunea hârtiei de copiat sunt aceleaşi.

3 Din ecranul de început, navigați la:

E-mail (Poştă electronică) > **Recipient(s) (Destinatari)**

4 Introduceți adresa de poştă electronică sau apăsați **#**, apoi introduceți numărul comenzii rapide.

Pentru a introduce şi alți destinatari, atingeți , apoi introduceți adresa de poştă electronică sau numărul comenzii rapide pe care doriți să o adăugați.

Notă: De asemenea, puteți introduce o adresă de poştă electronică utilizând agenda.

5 Atingeți > **E-mail It (Trimitere e-mail)**.

Trimiterea unui mesaj de poștă electronică utilizând un număr scurt

1 Încărcați un document original cu fața în sus, astfel încât latura scurtă să intre prima în tava unității ADF, sau cu fața în jos, pe geamul scanerului.

Note:

- Nu încărcați cărți poştale, fotografii, articole mici, folii transparente, hârtie fotografică sau alte suporturi subțiri (precum decupajele din reviste) în tava unității ADF. Aşezați aceste articole pe sticla scanerului.
- Indicatorul luminos al unității ADF se aprinde când hârtia este încărcată corect.

2 Dacă încărcați un document în tava unității ADF, reglați ghidajele pentru hârtie.

3 Apăsați pe **#**, introduceți numărul comenzii rapide utilizând tastatura, apoi atingeți .

Pentru a introduce şi alți destinatari, atingeți , apoi introduceți adresa de poştă electronică sau numărul comenzii rapide pe care doriți să o adăugați.

4 Atingeți > **E-mail It (Trimitere e-mail)**.

Trimiterea unui mesaj de poștă electronică utilizând agenda

1 Încărcați un document original cu fața în sus, astfel încât latura scurtă să intre prima în tava unității ADF, sau cu fața în jos, pe geamul scanerului.

Note:

- Nu încărcați cărți poştale, fotografii, articole mici, folii transparente, hârtie fotografică sau alte suporturi subțiri (precum decupajele din reviste) în tava unității ADF. Aşezați aceste articole pe sticla scanerului.
- Indicatorul luminos al unității ADF se aprinde când hârtia este încărcată corect.

2 Dacă încărcați un document în tava unității ADF, reglați ghidajele pentru hârtie.

3 Din ecranul de început, navigați la:

E-mail (Poştă electronică) > **Recipient(s) (Destinatari)** > > introduceți numele destinatarului >

4 Atingeți numele destinatarului.

Pentru a căuta destinatari suplimentari, atingeți **New Search (Căutare nouă)**, apoi introduceți numele următorului destinatar.

5 Atingeți > **E-mail It (Trimitere e-mail)**.

Particularizarea setărilor pentru poșta electronică

Adăugarea informațiilor despre subiectul de poștă electronică și despre mesaj

1 Încărcați un document original cu fața în sus, astfel încât muchia scurtă să intre prima în tava ADF, sau cu fața în jos, pe geamul scanerului.

Note:

- Nu încărcați cărți poştale, fotografii, articole mici, folii transparente, hârtie fotografică sau alte suporturi subțiri (precum decupajele din reviste) în tava unității ADF. Aşezați aceste elemente pe geamul scanerului.
- Indicatorul luminos al unității ADF se aprinde când hârtia este încărcată corect.

2 Dacă încărcați un document în tava ADF, reglați ghidajele pentru hârtie.

3 Din ecranul de început, navigați la:

E-mail (Poştă electronică) > **Recipient(s) (Destinatari)** > introduceți adresa de poştă electronică >

4 Atingeți **Subject (Subiect)** > introduceți subiectul mesajului de poştă electronică > .

5 Atingeți **Message (Mesaj)** > introduceți mesajul > .

Schimbarea tipului de fișier de ieșire

1 Încărcați un document original în tava ADF sau pe geamul scanerului.

2 Din ecranul de început, navigați la:

E-mail (Poştă electronică) > **Recipient(s) (Destinatari)** > introduceți adresa de e-mail > > **Send as (Trimitere ca)**

3 Selectați tipul fişierului pe care doriți să îl trimiteți.

4 Atingeți > **Trimitere**.

Revocarea unei trimiteri prin poșta electronică

- Când utilizați ADF, apăsați **Revocare lucrare** în timp ce apare **Se scanează**.
- Când se utilizează geamul scannerului, apăsați **Revocare lucrare** în timp ce apare **Se scanează** sau în timp ce apare **Scanare pagina următoare**/**Terminare lucrare**.

Informații despre opțiunile de poștă electronică

Destinatar(i)

Această opțiune permite introducerea destinatarului mesajului dvs. e-mail. Aveți posibilitatea să introduceți mai multe adrese e-mail.

Subiect

Această opțiune permite introducerea unei linii de subiect pentru mesajul dvs. e-mail.

Mesaj

Această opțiune permite introducerea unui mesaj care va fi trimis alături de ata□area dvs. scanată.

File Name (Nume fișier)

Această opțiune permite particularizarea numelui de fişier al ataşării.

Salvare drept comandă rapidă

Această opțiune vă permite să salvați setările curente drept comenzi rapide prin atribuirea unui nume de comandă rapidă.

Notă: Selectarea automată a acestei opțiuni atribuie următorul număr de comandă rapidă disponibil.

Dimensiune original

Această opțiune vă permite să alegeți dimensiunea documentelor pe care urmează să le trimiteți prin e-mail. Când Dimensiune original este setată la Dimensiuni amestecate, se poate scana un document original care conține dimensiuni de pagini combinate (pagini de dimensiune Letter şi Legal).

Întunecare

Această opțiune ajustează luminozitatea documentelor scanate care vor fi generate în raport cu documentul original.

Rezoluție

Această opțiune permite ajsutarea calității ieşirii pentru e-mailul dvs. Creşterea rezoluției imaginii măreşte dimensiunea de fişier a mesajului de poştă electronică şi timpul necesar scanării documentului original. Descreşterea rezoluției imaginii reduce dimensiunea fişierului.

Trimitere ca

Această opțiune vă permite să setați tipul de ieşire pentru imaginea scanată.

Selectați una dintre următoarele variante:

- **PDF**—Utilizați această opțiune pentru a crea un singur fişier cu mai multe pagini. Acesta poate fi trimis ca fişier securizat sau comprimat.
- **TIFF**—Utilizați această opțiune pentru a crea mai multe fişiere sau un singur fişier. Dacă opțiunea TIFF multi-pagină este dezactivată în meniul Setări din serverul Embedded Web Server, atunci TIFF salvează o pagină în fiecare fişier. Dimensiunea fişierului este, de obicei, mai mare decât cea a unui fişier JPEG echivalent.
- **JPEG**—Utilizați această opțiune pentru a crea şi ataşa un fişier pentru fiecare pagină a documentului original.
- **PDF**—Utilizați această opțiune pentru a crea un singur fişier XPS cu mai multe pagini.
- **RTF**—Folosiți această opțiune pentru a crea un fişier în format editabil.
- **TXT**—Utilizați această opțiune pentru a crea un fişier text ASCII fără format.

Notă: Pentru a utiliza opțiunea RTF sau TXT, achiziționați şi instalați soluția OCR AccuRead™.

Conținut

Această opțiune vă permite să setați tipul şi sursa documentului original.

Selectați din următoarele tipuri de conținut:

- **Grafică** - Se utilizează când documentul original include în cea mai mare parte grafică profesională, cum ar fi diagrame cu structură radială, diagrame cu bare şi animații.
- **Foto**—Se utilizează când documentul original este compus, în cea mai mare parte, dintr-o fotografie sau o imagine.
- **Text** - Se utilizează când conținutul documentului original include în cea mai mare parte text sau linii.
- **Text/Foto** - Se utilizează când documentul original include un amestec de text, grafică şi fotografii.

Selectați din următoarele surse de conținut:

- **Laser alb/negru** - Se utilizează când documentul original a fost imprimat folosind o imprimantă laser mono.
- **Laser color** - Se utilizează când documentul original a fost imprimat folosind o imprimantă cu laser color.
- **Inkjet**—Se utilizează când documentul original a fost imprimat utilizând o imprimantă cu jet de cerneală.
- **Revistă** - Se utilizează când documentul original este preluat dintr-o revistă.
- **Ziar** - Se utilizează când documentul original este preluat dintr-un ziar.
- **Altele** - Se utilizează când documentul original a fost imprimat folosind o imprimantă alternativă sau necunoscută.
- **Foto/Film** - Se utilizează când documentul original este o fotografie preluată dintr-un film.
- **Presă** - Se utilizează când documentul original a fost imprimat folosind o presă de tipărire.

Inițializare pagină

Această opțiune vă permite să modificați următoarele setări:

- **Fețe (duplex)** - Specifică dacă documentul original este imprimat numai pe o față sau pe ambele fețe. Aceasta identifică şi conținutul care trebuie scanat pentru includerea în mesajul de poştă electronică.
- **Orientare** - Indică orientarea documentului original, apoi modifică setările Fețe şi Legare pentru a se potrivi respectivei orientări.
- **Legare** - Specifică dacă documentul original este legat pe latura lungă sau pe latura scurtă.

Custom Job (Lucrare particularizată)

Această opțiune vă permite să combinați mai multe lucrări de scanare într-una singură şi apare numai dacă este instalat un hard disk de imprimantă funcțional.

Examinare scanare

Această opțiune afişează prima pagină a imaginii înainte de includerea acesteia în mesajul e-mail. La scanarea primei pagini, are loc o pauză a scanării şi se afişează o imagine de examinare.

Notă: Această opțiune apare numai când este instalat un hard disk de imprimantă.

Jurnal trimitere

Această opțiune vă permite să imprimați jurnalul de transmiteri sau jurnalul de erori de transmitere.

Edge Erase (Ştergere margine)

Această opțiune vă permite să eliminați petele sau semnele din apropierea laturilor unui document. Puteți elimina o zonă egală din jurul tuturor celor patru laturi ale hârtiei sau o anumită latură. Opțiunea Edge Erase (Ştergere muchii) va şterge şi orice informație din interiorul zonei selectate, lăsând goală acea parte a imaginii scanate.

Imagini complexe

Această opțiune vă permite să reglați următoarele setări: Eliminare fundal, Balanță de culori, Abandonare culori, Contrast, Calitate JPEG, Imagine în oglindă, Imagine negativă, Scanare de la muchie la muchie, Detaliu umbră, Claritate şi Temperatură înainte de a trimite documentul prin poşta electronică.

Adjust ADF Skew (Remediere poziționare greșită ADF)

Această opțiune vă permite să îndreptați imaginile scanate care sunt poziționate uşor greşit la primirea din tava unității ADF.

Utilizarea faxului

Notă: Funcția de fax este disponibilă numai pe anumite modele.

Alimentator automat de documente (ADF)	Geam scaner
Utilizați ADF pentru documentele cu pagini-multiple sau două fețe.	Utilizați geamul scanerului pentru documentele cu o singură pagină, pentru paginile cărților, pentru elementele mici (cum ar fi cărțile poştale sau fotografiile), foliile transparente, hârtia fotografică sau suporturile subțiri (cum ar fi decupaje din reviste).

Configurarea imprimantei pentru fax

ATENȚIE - PERICOL DE ELECTROCUTARE: Nu utilizați caracteristica fax în timpul unei furtuni cu fulgere. Nu instalați acest echipament şi nu realizați conexiuni electrice sau de cablu, cum ar fi la fax, la cablul de alimentare sau la telefon, în timpul unei furtuni cu fulgere.

Note:

- Următoarele metode de conectare sunt aplicabile numai în anumite țări sau regiuni.
- În timpul configurării inițiale a imprimantei, deselectați funcția de fax şi orice altă funcție pe care intenționați să o configurați ulterior, apoi atingeți **Continue (Continuare)**.
- Lumina roşie a indicatorului se poate aprinde intermitent, în culoare roşie, dacă funcția de fax activată şi nu este configurată complet.

Avertisment - Pericol de deteriorare: Nu atingeți cablurile şi nu atingeți imprimanta în zona prezentată în timp ce o utilizați activ pentru trimiterea sau primirea unui fax.

Configurarea inițială a faxului

Multe țări şi regiuni necesită ca faxurile trimise să conțină următoarele informații în partea de sus sau de jos a fiecărei pagini transmise sau pe prima pagină a transmisiei: numele de fax (identificarea companiei, a altei entități sau persoane care trimite mesajul) şi numărul de fax (numărul de telefon al faxului de la care se trimite, compania, altă entitate sau persoană). Pentru informații suplimentare, consultați “Notificări în legătură cu reglementările privind echipamentele terminale de telecomunicații” la pagina 316.

Pentru a introduce informațiile de configurare a faxului, utilizați panoul de control al imprimantei sau utilizați browserul dvs. pentru a accesa serverul Embedded Web Server, apoi intrați în meniul Settings (Setări).

Notă: Dacă nu aveți un mediu TCP/IP, trebuie să utilizați panoul de control al imprimantei pentru a introduce informațiile de configurare a faxului.

Utilizarea panoului de control al imprimantei pentru configurarea faxului

Atunci când porniți imprimanta pentru prima dată, apar o serie de ecrane de pornire. Dacă imprimanta are funcție de fax, apar ecranele Fax Name (Nume fax) şi Fax Number (Număr fax).

1. Dacă apare ecranul Fax Name (Nume fax), procedați astfel:
   a. Introduceți numele care să se imprime pe toate faxurile de ieşire.
   b. Introduceți numele de fax, apoi atingeți **Submit (Remitere)**.
2. Când apare ecranul Fax Number (Număr fax), introduceți numărul de fax, apoi atingeți **Submit (Remitere)**.

Utilizarea serverului Embedded Web Server pentru configurarea faxului

1. Deschideți un browser Web, apoi tastați adresa IP a imprimantei în câmpul de adrese.

   Note:

   - Vizualizați adresa IP a imprimantei pe ecranul de început al acesteia. Adresa IP apare ca patru seturi de numere separate prin puncte, de exemplu, 123.123.123.123.
   - Dacă utilizați un server proxy, dezactivați-l temporar pentru a încărca corect pagina Web.
2. Faceți clic pe **Settings (Setări)** > **Fax Settings (Setări fax)** > **Analog Fax Setup (Configurare fax analogic)**.
3. În câmpul Fax Name (Nume fax), introduceți numele care se va imprima pe toate faxurile de ieşire.

4 Introduceți numărul de fax în câmpul Fax Number (Număr de fax).

5 Faceți clic pe **Submit (Remitere)**.

Alegerea unei conexiuni pentru fax

Scenariul 1: Linie telefonică standard

Configurare 1: Imprimanta este conectată la o linie de fax dedicată

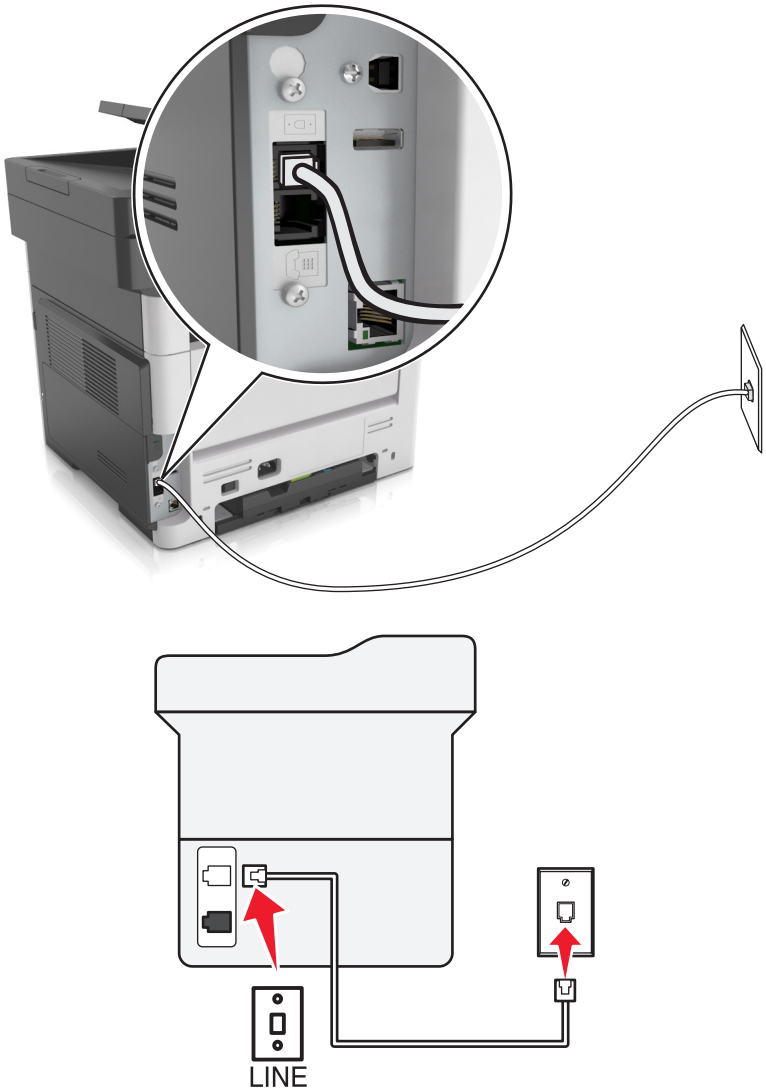

Pentru conectare:

1 Conectați un capăt al cablului telefonic care v-a fost furnizat împreună cu imprimanta la portul al imprimantei.

2 Conectați celălalt capăt al cablului telefonic la o priză telefonică analogică de perete activă.

Sfaturi pentru această configurare:

- Puteți seta imprimanta să primească faxurile automat (Răspuns automat activat) sau manual (Răspuns automat dezactivat).
- Dacă doriți să primiți faxuri automat (Răspuns automat activat), setați imprimanta pentru a prelua apelurile după oricâte semnale de apel doriți.

Configurare 2: Imprimanta partajează linia împreună cu un robot telefonic

Conectate la aceeaşi priză telefonică de perete

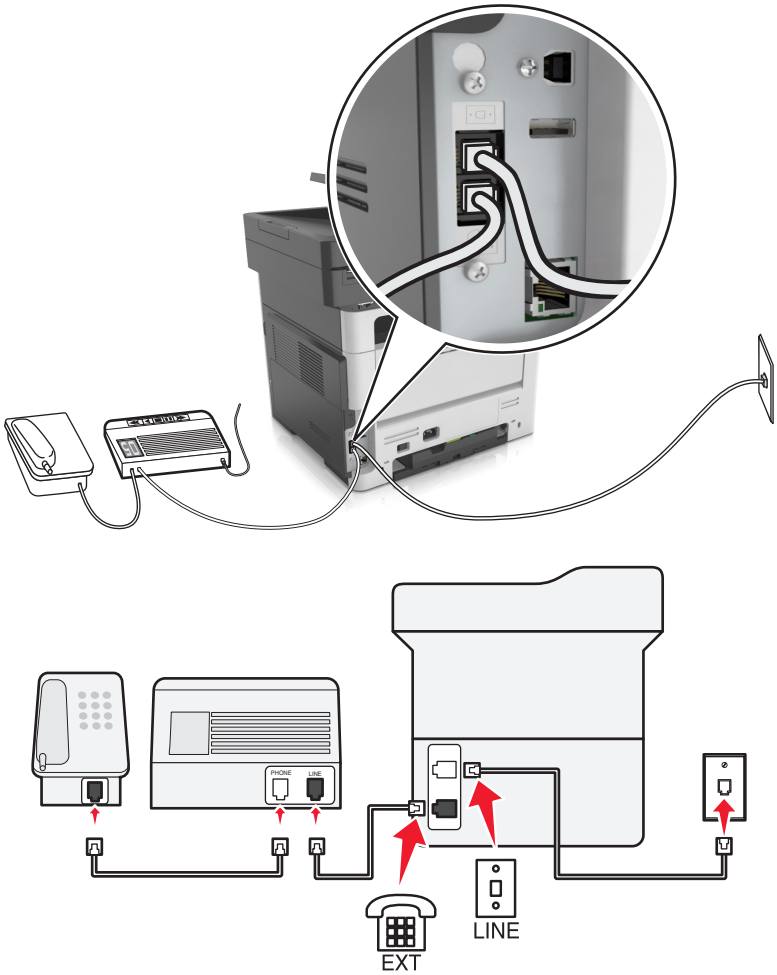

Pentru conectare:

1. Conectați un capăt al cablului telefonic care v-a fost furnizat împreună cu imprimanta la portul al imprimantei.
2. Conectați celălalt capăt al cablului telefonic la o priză telefonică analogică de perete activă.
3. Conectați robotul dvs.telefonic la portul al imprimantei.

Conectate la prize de perete diferite

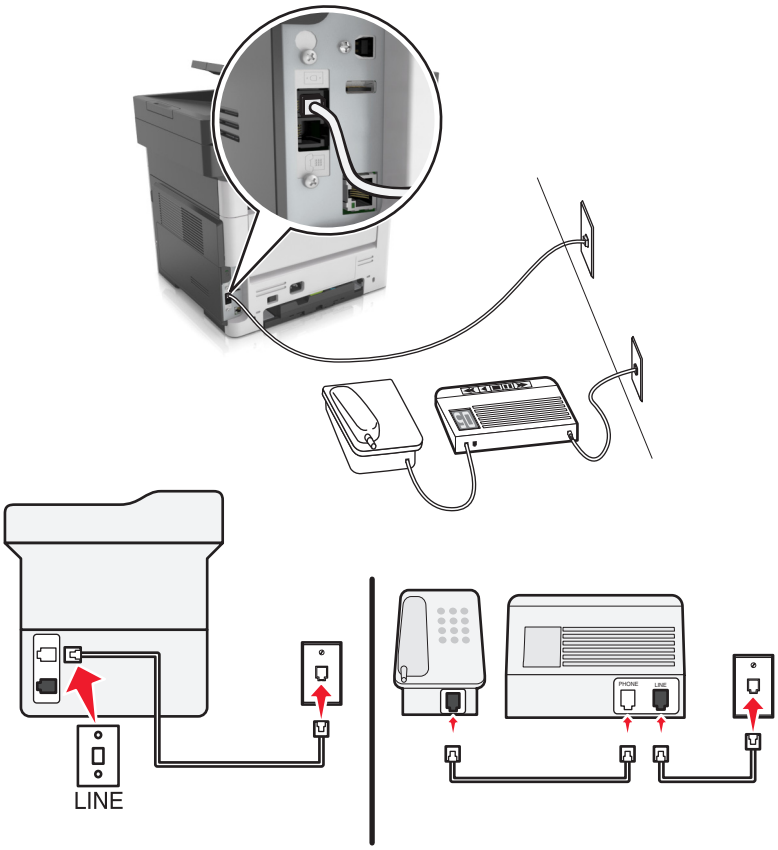

Pentru conectare:

1. Conectați un capăt al cablului telefonic care v-a fost furnizat împreună cu imprimanta la portul al imprimantei.
2. Conectați celălalt capăt al cablului telefonic la o priză telefonică analogică de perete activă.

Sfaturi pentru această configurare:

- Dacă aveți un singur număr de telefon pe linie, este necesar să setați imprimanta să primească faxuri automat (Răspuns automat activat).
- Setați imprimanta să preia apelurile la două semnale de apel după robotul telefonic. De exemplu, dacă robotul telefonic preia apelurile după patru semnale de apel, setați imprimanta să preia faxurile după şase semnale de apel. În acest fel, robotul telefonic preia primul apelurile şi sunt primite apelurile vocale. Dacă apelul este un fax, imprimanta detectează semnalul de fax de pe linie şi preia apelul.
- Dacă vă abonați la un serviciu de sonerie distinctă oferit de compania dvs. de telefonie, asigurați-vă că setați pentru imprimantă modelul de sonerie corect. În caz contrar, imprimanta nu va primi faxuri, chiar dacă ați setat-o să primească faxuri automat.

Configurare 3: Imprimanta partajează aceeași linie cu un telefon abonat la un serviciu de poștă vocală

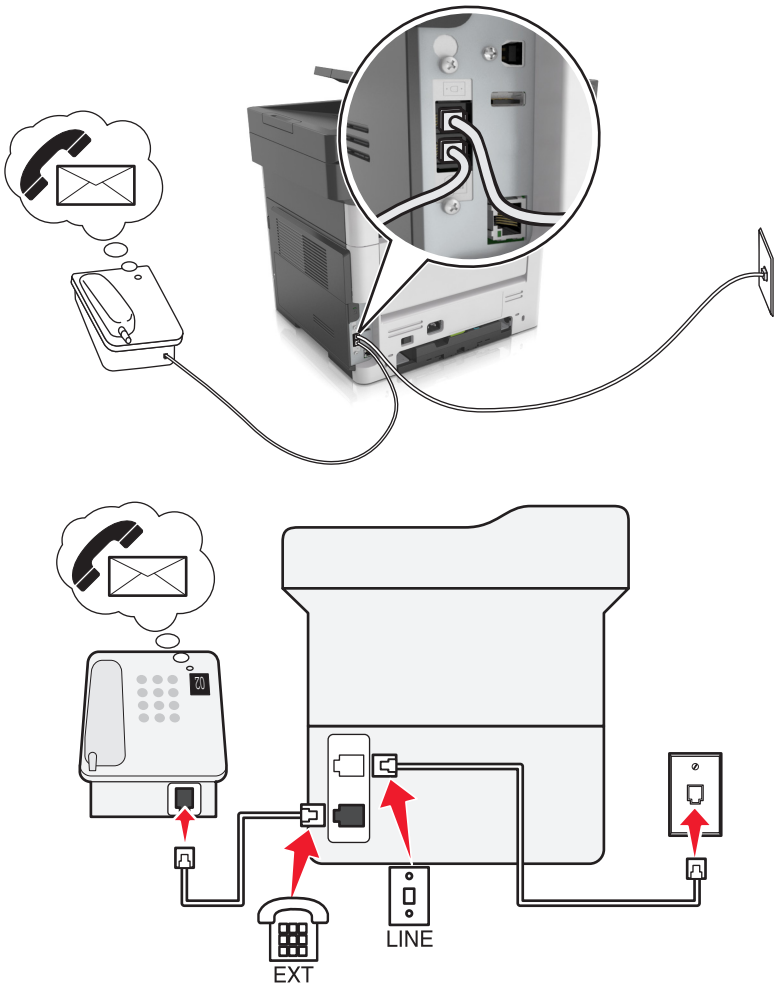

Pentru conectare:

1. Conectați un capăt al cablului telefonic care v-a fost furnizat împreună cu imprimanta la portul al imprimantei.
2. Conectați celălalt capăt al cablului telefonic la o priză telefonică analogică de perete activă.
3. Conectați telefonul dvs. la portul al imprimantei.

Sfaturi pentru această configurare:

- Această configurare funcționează cel mai bine dacă vă abonați la un serviciu de sonerie distinctă. Dacă aveți un serviciu de sonerie distinctă, asigurați-vă că setați pentru imprimantă modelul de sonerie corect. În caz contrar, imprimanta nu va primi faxuri, chiar dacă ați setat-o să primească faxuri automat.
- Dacă aveți un singur număr de telefon pe linie, este necesar să setați imprimanta să primească faxuri manual (Răspuns automat dezactivat).

  Atunci când răspundeți la telefon şi auziți ton de fax, apăsați ***9*** sau codul de răspuns manual de pe telefon pentru a primi faxul.

- De asemenea, puteți să setați imprimanta să primească faxuri automat (Auto Answer On - Răspuns automat activat), dar va trebui să dezactivați serviciul de poştă vocală atunci când aşteptați un fax. Această setare funcționează cel mai bine dacă utilizați poşta vocală mai frecvent decât faxul.

Scenariul 2: DSL (Digital Subscriber Line - linie digitală de abonat)

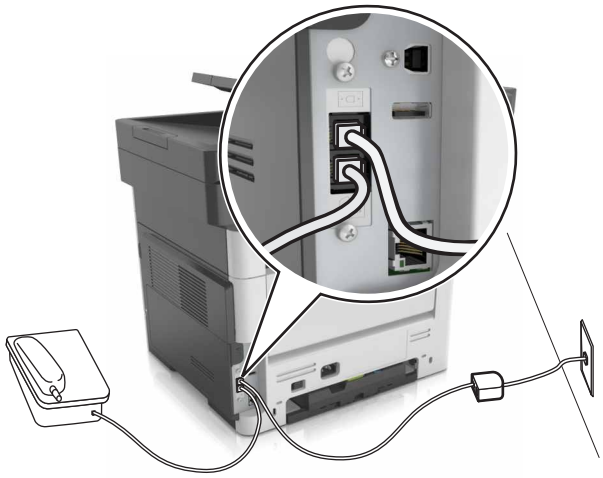

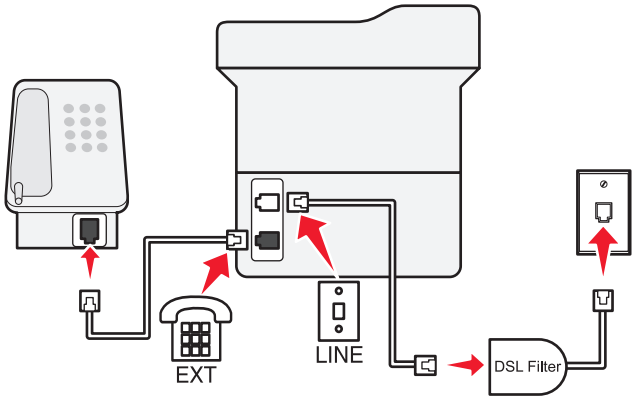

O linie digitală de abonat împarte linia dvs. telefonică obişnuită în două canale: voce şi Internet. Semnalele de telefon şi de fax circulă prin canalul de voce, iar semnalele de Internet trec pe celălalt canal. În acest mod, puteți utiliza aceeaşi linie pentru apeluri vocale analogice (inclusiv faxuri) şi pentru acces digital la Internet.

Pentru a reduce la minimum interferența dintre cele două canale şi a asigura o conexiune de calitate, trebuie să instalați în rețea un filtru DSL pentru dispozitive analogice (aparat de fax, telefon, robot telefonic). Interferența duce la apariția zgomotelor şi a electricității statice pe telefon, faxuri de slabă calitate sau nereuşite şi la o conexiune lentă de Internet pentru computerul dvs.

Notă: Contactați furnizorul de servicii DSL pentru a vă procura un filtru DSL.

Pentru a instala un filtru pentru imprimantă:

1. Conectați portul de linie al filtrului DSL la priza de perete.
2. Conectați un capăt al cablului telefonic care v-a fost furnizat împreună cu imprimanta la portul al imprimantei. Conectați celălalt capăt al portul telefonic pe filtrul DSL.
3. Pentru a conecta un telefon la imprimantă, scoateți mufa adaptoare din portul al imprimantei, apoi conectați telefonul în port.

Scenariul 3: Serviciu de telefonie VoIP

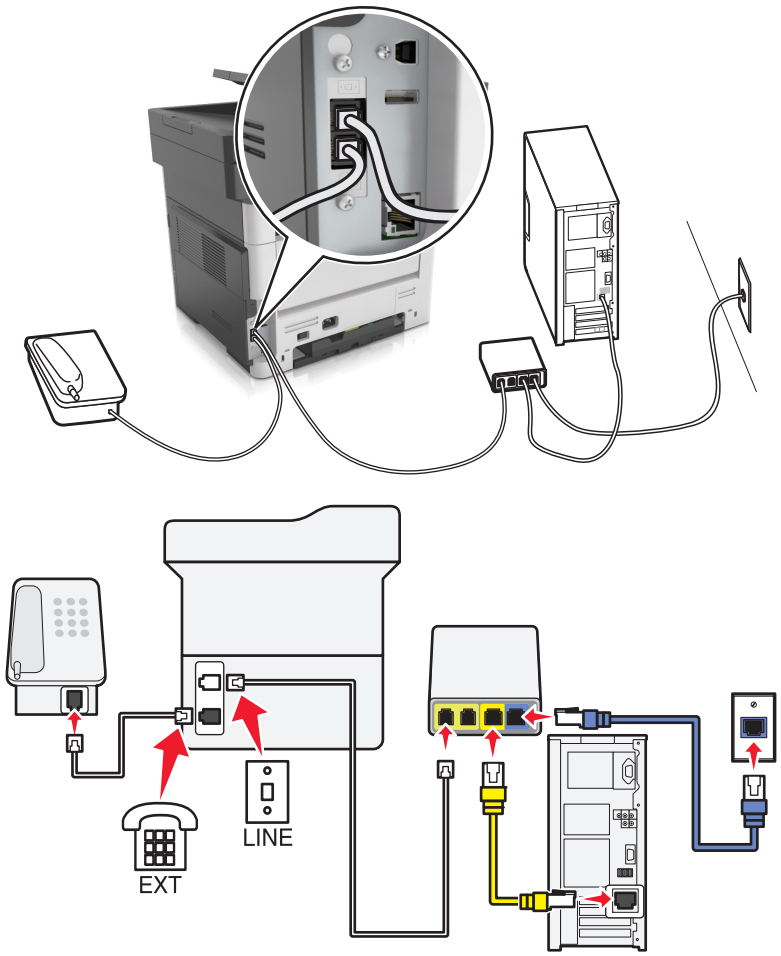

Pentru conectare:

1 Conectați un capăt al cablului telefonic care v-a fost furnizat împreună cu imprimanta la portul al imprimantei.

2 Conectați celălalt capăt al cablului în portul etichetat **Linie telefonică 1** sau **Port de telefon** de pe adaptorul VoIP.

   Notă: Portul etichetat **Linie telefonică 2** sau **Port de fax** nu este întotdeauna activ. Este posibil ca furnizorii VoIP să taxeze suplimentar activarea portului secundar de telefon.

3 Conectați telefonul dvs. la portul al imprimantei.

Sfaturi pentru această configurare:

- Pentru a vă asigura că portul de telefon de pe adaptorul VoIP este activ, conectați un telefon analogic la portul de telefon, apoi aşteptați un ton de apel. Dacă auziți un ton de apel, înseamnă că portul este activ.
- Dacă aveți nevoie de două porturi de telefon pentru dispozitivele dvs., dar nu doriți să plătiți în plus, nu conectați imprimanta la al doilea port de telefon. Puteți să utilizați un divizor de telefon. Conectați divizorul de telefon la portul etichetat **Linie telefonică 1** sau la **Port de telefon,** apoi conectați imprimanta şi telefonul la divizor.

  Notă: Asigurați-vă că utilizați un divizor de telefon, şi *nu* un divizor de linie. Pentru a vă asigura că utilizați un divizor adecvat, conectați un telefon analogic la divizor, apoi aşteptați un ton de apel.

Scenariul 4: Serviciu de telefonie digitală prin intermediul unui furnizor de cablu

Configurare 1: Imprimanta este conectată direct la un modem de cablu

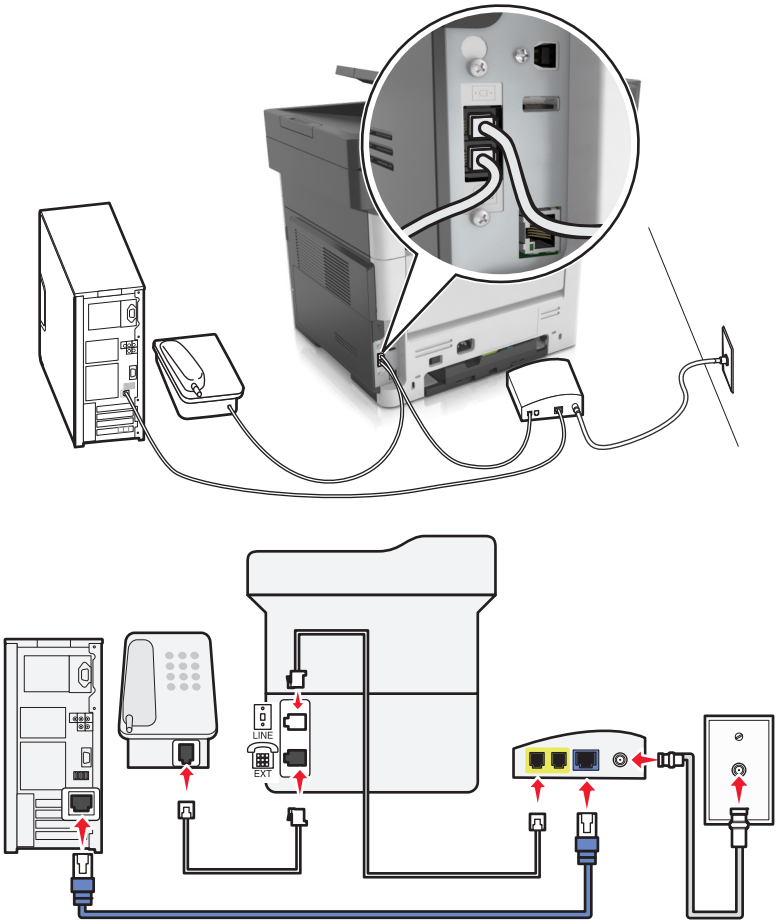

1 Conectați un capăt al cablului telefonic care v-a fost furnizat împreună cu imprimanta la portul al imprimantei.

2 Conectați celălalt capăt al cablului în portul etichetat **Linie telefonică 1** sau **Port de telefon** de pe modemul de cablu.

   Notă: Portul etichetat **Linie telefonică 2** sau **Port de fax** nu este întotdeauna activ. Este posibil ca furnizorii VoIP să taxeze suplimentar activarea portului secundar de telefon.

3 Conectați telefonul dvs. analogic la portul al imprimantei.

Note:

- Pentru a vă asigura că portul de telefon de pe modemul de cablu este activ, conectați un telefon analogic la portul de telefon, apoi aşteptați un ton de apel. Dacă auziți un ton de apel, înseamnă că portul este activ.
- Dacă aveți nevoie de două porturi de telefon pentru dispozitivele dvs., dar nu doriți să plătiți în plus, nu conectați imprimanta la al doilea port de telefon. Puteți să utilizați un divizor de telefon. Conectați divizorul de telefon la **Linia telefonică 1** sau la **Portul de telefon**, apoi conectați telefonul şi imprimanta la divizor.

- Asiguraţi-vă că utilizaţi un divizor de telefon şi *nu* un divizor de linie. Pentru a vă asigura că utilizaţi un divizor adecvat, conectaţi un telefon analogic la divizor, apoi aşteptaţi un ton de apel.

Configurare 2: Imprimanta este conectată la o priză de perete; modemul de cablu este instalat în altă parte în casă

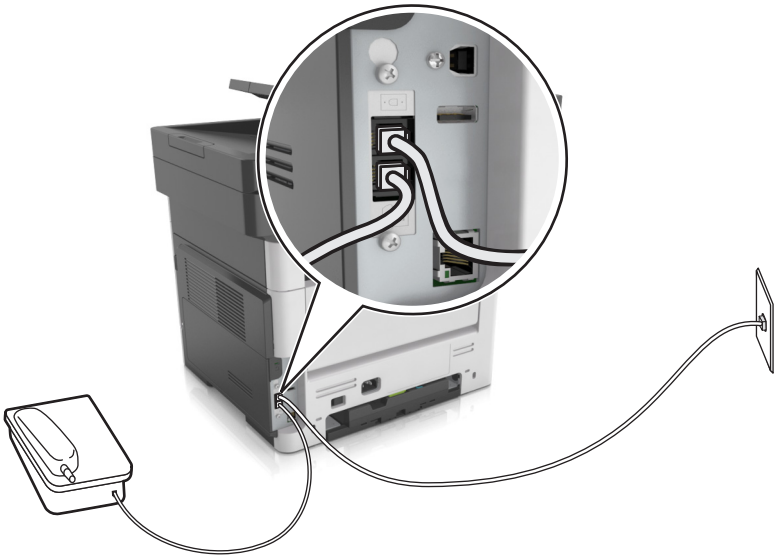

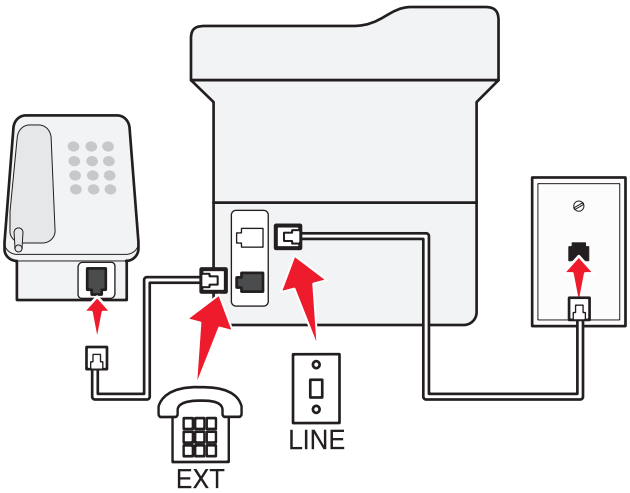

1. Conectaţi un capăt al cablului telefonic care v-a fost furnizat împreună cu imprimanta la portul al imprimantei.
2. Conectaţi celălalt capăt al cablului telefonic la o priză telefonică de perete activă.
3. Conectaţi telefonul dvs. analogic la portul al imprimantei.

Scenariul 5: Ţări sau regiuni cu diferite prize şi mufe de perete pentru telefon.

Unele ţări sau regiuni pot avea diferite tipuri de conectori de perete pentru telefon faţă de cei furnizaţi împreună cu imprimanta. Priza de perete standard în majoritatea ţărilor sau regiunilor este RJ-11. Imprimanta dvs. este furnizată cu o priză RJ-11 şi cu un cablu de telefon cu mufă RJ-11.

Dacă priza de perete sau echipamentul de la locația dvs. nu este compatibil cu acest tip de legătură, atunci trebuie să utilizați un adaptor de telefon. Este posibil ca un adaptor pentru țara sau regiunea dvs. să nu fie furnizat împreună cu imprimanta şi trebuie să-l achiziționați separat.

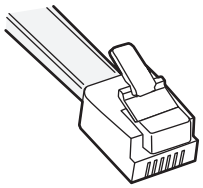

Există o mufă de adaptor instalată în portul ☎ al imprimantei. Dacă utilizați un adaptor de telefon sau sunteți la o locație care are o diagramă de cablare în serie sau în cascadă, nu îndepărtați mufa de adaptor din portul ☎ al imprimantei.

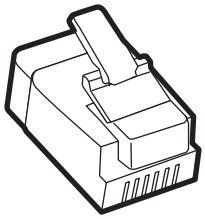

Nume componentă	Număr componentă
Mufă de adaptor Lexmark	40X8519

Conectarea imprimantei la o priză de perete non-RJ-11

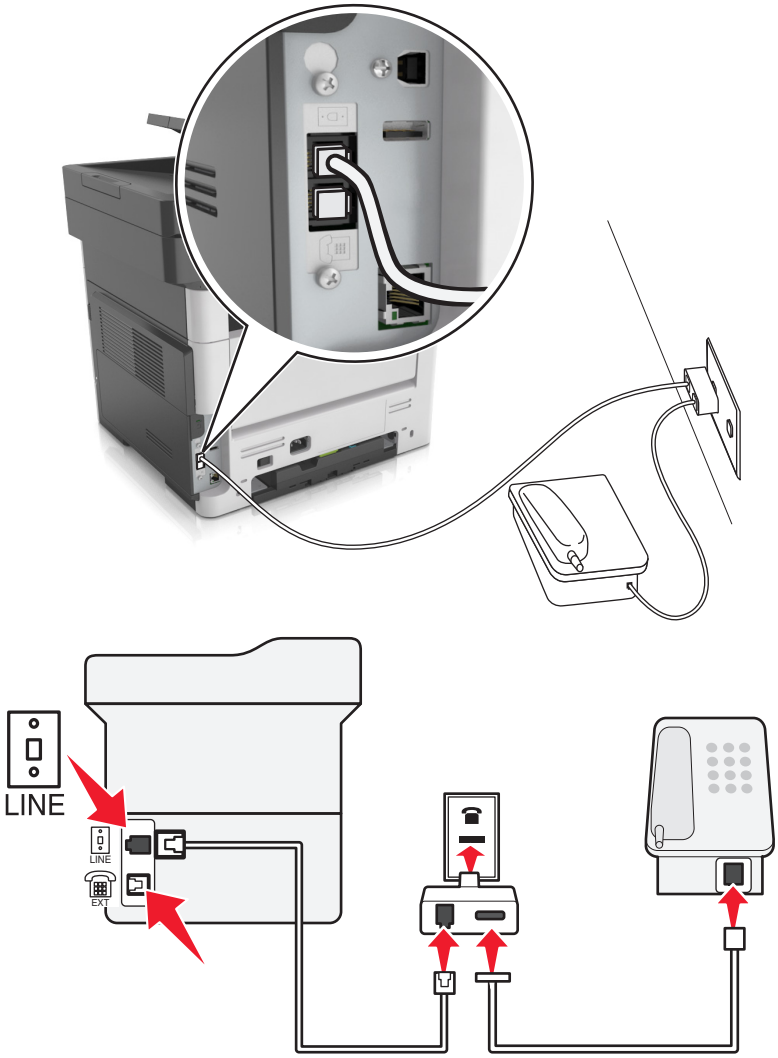

1 Conectați un capăt al cablului telefonic care v-a fost furnizat împreună cu imprimanta la portul al imprimantei.

2 Conectați celălalt capăt al cablului la adaptorul RJ-11, apoi conectați adaptorul la priza telefonică de perete.

3 Dacă doriți să conectați un alt dispozitiv (telefon sau robot telefonic) la aceeaşi priză telefonică de perete şi dacă dispozitivul are un conector diferit de RJ-11, atunci conectați-l direct la priza telefonică.

Note:

- Portul al imprimantei are o mufă de adaptor pentru a fi utilizată împreună cu adaptorul. *Nu* înlăturați mufa din portul al imprimantei.
- Pentru unele țări sau regiuni imprimanta nu este furnizată cu o mufă de adaptor sau cu un adaptor de telefon.

Conectarea imprimantei la o priză de perete în Germania

Priza de perete din Germania are două tipuri de porturi. Porturile N sunt pentru aparatele de fax, modeme şi roboții telefonici. Portul F este pentru telefoane.

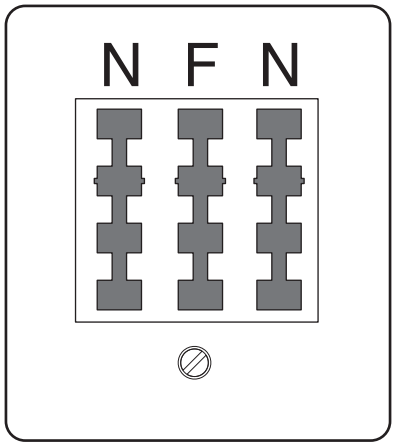

Conectați imprimanta la oricare dintre porturile N.

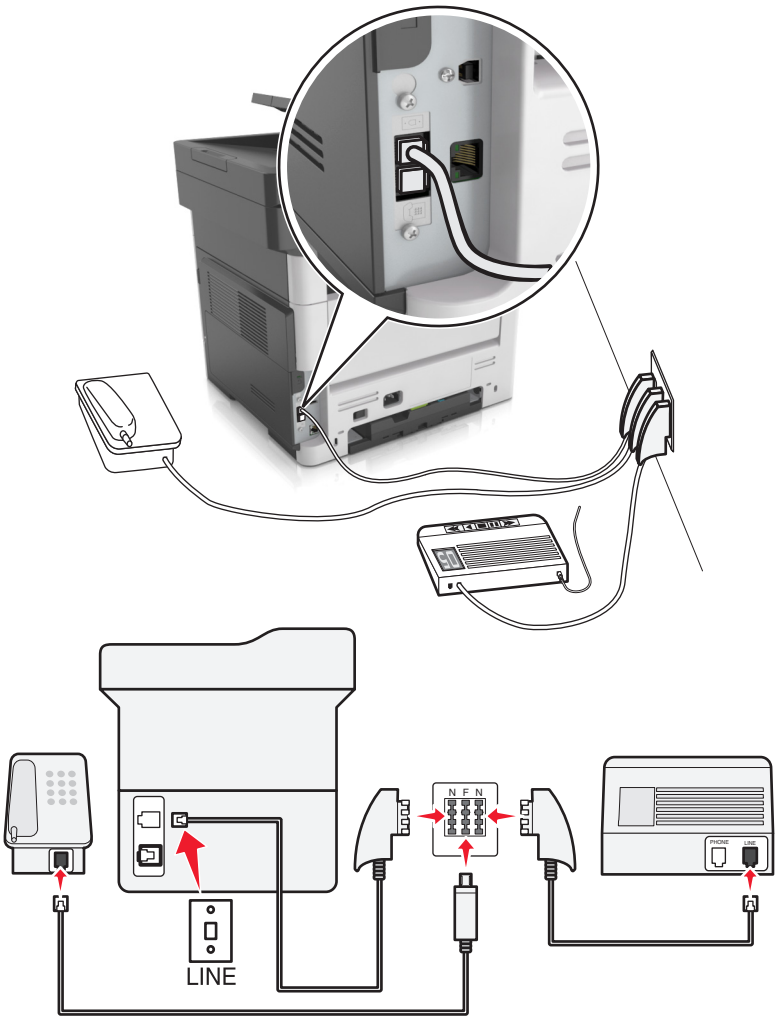

1 Conectați un capăt al cablului telefonic care v-a fost furnizat împreună cu imprimanta la portul al imprimantei.

2 Conectați celălalt capăt al cablului telefonic la adaptorul RJ-11, apoi conectați adaptorul la un port N.

3 Dacă doriți să conectați un telefon şi un robot telefonic la aceeaşi priză de perete, conectați dispozitivele după cum este indicat.

Notă: N*u* îndepărtați mufa de adaptor din portul al imprimantei dacă conectați un sistem telefonic în serie sau în cascadă.

Conectarea la un serviciu de sonerie distinctă

Un serviciu de sonerie distinctivă poate fi disponibil de la compania de telefonie. Acest serviciu vă permite să aveți mai multe numere de telefon pe o singură linie telefonică, fiecare număr având un model diferit de sonerie. Acest lucru poate fi util pentru a distinge între apelurile de fax şi cele vocale. Dacă vă abonați la un serviciu de sonerie distinctă, parcurgeți următorii paşi pentru a conecta echipamentul:

1 Conectați un capăt al cablului telefonic furnizat cu imprimanta la portul LINE al imprimantei .

2 Conectați celălalt capăt al cablului telefonic la o priză telefonică de perete activă.

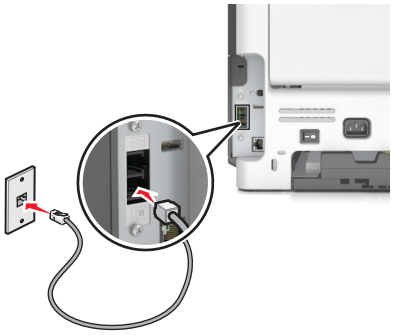

3 Modificați setarea Distinctive Rings (Sonerii distinctive) pentru a se potrivi cu setarea la care doriți să răspundă imprimanta.

Notă: Setarea implicită din fabrică pentru sonerii distincte este On (Activat). Aceasta setează imprimanta să răspundă la unul, două sau trei modele de sonerie.

a Din ecranul de început, navigați la:

> **Settings (Setări)** > **Fax Settings (Setări fax)** > **Analog Fax Setup (Configurare fax analogic)** > **Answer On (Răspuns activat)**

b Selectați setarea de model pe care doriți să o modificați, apoi atingeți .

Setarea numelui și a numărului faxului de la care se trimite

1 Deschideți un browser Web, apoi tastați adresa IP a imprimantei în câmpul de adrese.

Note:

- Vizualizați adresa IP a imprimantei pe ecranul de început al acesteia. Adresa IP apare ca patru seturi de numere separate prin puncte, cum ar fi 123.123.123.123.

- Dacă utilizați un server proxy, dezactivați-l temporar pentru a încărca corect pagina Web.

2 Faceți clic pe **Setări** >> **Setări fax** >> **Configurare fax analogic**.

3 În câmpul Nume fax introduceți numele care se va imprima pe toate faxurile de ieşire.

4 În câmpul Număr fax introduceți numărul de fax al imprimantei.

5 Faceți clic pe **Remitere**.

Setarea datei și orei

Aveți posibilitatea să configurați data şi ora, astfel încât să se imprime pe fiecare fax trimis.

1 Deschideți un browser Web, apoi tastați adresa IP a imprimantei în câmpul de adrese.

Note:

- Vizualizați adresa IP a imprimantei pe ecranul de început al acesteia. Adresa IP apare ca patru seturi de numere separate prin puncte, cum ar fi 123.123.123.123.
- Dacă utilizați un server proxy, dezactivați-l temporar pentru a încărca corect pagina Web.

2 Faceți clic pe **Securitate** >> **Setare dată şi oră**.

3 În câmpul Setare manuală dată şi oră, introduceți data şi ora curentă.

4 Faceți clic pe **Remitere**.

Notă: Se recomandă utilizarea orei din rețea.

Configurarea imprimantei pentru a respecta ora de vară

Imprimanta poate fi setată să se adapteze automat la ora de vară:

1 Deschideți un browser Web, apoi tastați adresa IP a imprimantei în câmpul de adrese.

Note:

- Vizualizați adresa IP a imprimantei pe ecranul de început al acesteia. Adresa IP apare ca patru seturi de numere separate prin puncte, cum ar fi 123.123.123.123.
- Dacă utilizați un server proxy, dezactivați-l temporar pentru a încărca corect pagina Web.

2 Faceți clic pe **Securitate** > **Setare dată şi oră**.

3 Bifați caseta de validare **Respectare automată a orei de vară**, apoi introduceți datele de început, respectiv de sfârşit ale orei de vară în secțiunea Configurare fus orar particularizat.

4 Faceți clic pe **Remitere**.

Trimiterea unui fax

Trimiterea unui fax utilizând panoul de control al imprimantei

1 Încărcați un document original cu fața în sus, astfel încât latura scurtă să intre prima în tava unității ADF, sau cu fața în jos, pe geamul scanerului.

Note:

- Nu încărcați cărți poştale, fotografii, articole mici, folii transparente, hârtie fotografică sau alte suporturi subțiri (precum decupajele din reviste) în tava unității ADF. Aşezați aceste articole pe sticla scanerului.
- Indicatorul luminos al unității ADF se aprinde când hârtia este încărcată corect.

2 Dacă încărcați un document în tava unității ADF, reglați ghidajele pentru hârtie.

3 Din ecranul de început, atingeți **Fax**.

4 De la tastatura din panoul de control al imprimantei, introduceți numărul de fax sau al comenzii rapide.

Notă: Pentru a adăuga destinatari, atingeți , apoi introduceți numărul de telefon al destinatarului sau numărul pentru comanda rapidă, sau căutați în agendă.

5 Apăsați pe **Fax It (Trimitere fax)**.

Trimiterea unui fax cu ajutorul computerului

Pentru utilizatorii de Windows

1 Din documentul pe care încercați să-l trimiteți prin fax, deschideți dialogul Imprimare.

2 Selectați imprimanta şi apoi faceți clic pe **Proprietăți**, **Preferințe**, **Opțiuni** sau **Configurare**.

3 Faceți clic pe **Fax** > **Activare fax** şi apoi introduceți numărul sau numerele de fax ale destinatarului.

4 Dacă este necesar, configurați alte setări pentru fax.

5 Aplicați modificările şi apoi trimiteți lucrarea de fax.

Note:

- Opțiunea fax este disponibilă numai pentru utilizarea cu driverul PostScript® sau cu driverul de fax universal. Pentru mai multe informații, accesați **http://support.lexmark.com**.
- Pentru a utiliza opțiunea de fax cu driverul PostScript, configurați-o şi activați-o din fila Configurare.

Pentru utilizatorii de Macintosh

1 Având documentul deschis, selectați **File (Fişier)** > **Print (Tipărire)**.

2 Selectați imprimanta.

3 Introduceți numărul de fax al destinatarului, şi apoi configurați alte setări pentru fax, dacă este necesar.

4 Trimiteți lucrarea de fax.

Trimiterea unui mesaj e-mail utilizând un număr de comandă rapidă

Comenzile rapide pentru fax sunt la fel ca numerele pentru apelare rapidă ale unui telefon sau ale unui aparat de fax. Un număr de comandă rapidă (1–999) poate conține un singur destinatar sau mai mulți destinatari.

1 Încărcați un document original cu fața în sus, astfel încât latura scurtă să intre prima în tava unității ADF, sau cu fața în jos, pe geamul scanerului.

Note:

- Nu încărcați cărți poştale, fotografii, articole mici, folii transparente, hârtie fotografică sau alte suporturi subțiri (precum decupajele din reviste) în tava unității ADF. Aşezați aceste elemente pe geamul scanerului.
- Indicatorul luminos al unității ADF se aprinde când hârtia este încărcată corect.

2 Dacă încărcați un document în tava ADF, reglați ghidajele pentru hârtie.

3 Din panoul de control al imprimantei, apăsați pe **#**, apoi introduceți numărul comenzii rapide.

4 Atingeți **Fax It (Trimitere fax)**.

Trimiterea unui fax utilizând agenda

Agenda permite căutarea de marcaje şi în servere de directoare de rețea.

Notă: Dacă nu este activată caracteristica agendă, contactați persoana care asigură asistența sistemului.

1 Încărcați un document original cu fața în sus, astfel încât latura scurtă să intre prima în tava unității ADF, sau cu fața în jos, pe geamul scanerului.

Note:

- Nu încărcați cărți poştale, fotografii, articole mici, folii transparente, hârtie fotografică sau alte suporturi subțiri (precum decupajele din reviste) în tava unității ADF. Aşezați aceste articole pe sticla scanerului.
- Indicatorul luminos al unității ADF se aprinde când hârtia este încărcată corect.

2 Dacă încărcați un document în tava unității ADF, reglați ghidajele pentru hârtie.

3 Din ecranul de început, navigați la:

Fax > > introduceți numele destinatarului >

Notă: Puteți căuta numai câte un nume, pe rând.

4 Atingeți numele destinatarului, apoi atingeți **Fax It (Trimitere fax)**.

Trimiterea unui fax la o oră programată

1 Încărcați un document original cu fața în sus, astfel încât muchia scurtă să intre prima în tava ADF, sau cu fața în jos, pe geamul scanerului.

Note:

- Nu încărcați cărți poştale, fotografii, articole mici, folii transparente, hârtie fotografică sau alte suporturi subțiri (precum decupajele din reviste) în tava unității ADF. Aşezați aceste elemente pe geamul scanerului.
- Indicatorul luminos al unității ADF se aprinde când hârtia este încărcată corect.

2 Dacă încărcați un document în tava ADF, reglați ghidajele pentru hârtie.

3 Din ecranul de început, navigați la:

Fax > introduceți numărul de fax > **Options (Opțiuni)** > **Delayed Send (Trimitere amânată)**

Notă: Dacă opțiunea Fax Mode (Mod fax) este setată la Fax Server (Server fax), butonul Delayed Send (Trimitere amânată) nu apare. Faxurile care aşteaptă transmiterea sunt incluse în coada de fax.

4 Specificați momentul în care va fi transmis faxul, apoi atingeți .

5 Atingeți **Fax It (Trimitere fax)**.

Notă: Documentul este scanat, apoi trimis prin fax la ora programată.

Crearea de comenzi rapide

Crearea unei comenzi rapide de destinație de fax cu Embedded Web Server

Alocați o comandă rapidă pentru un singur număr de fax sau pentru un grup de numere de fax.

1 Deschideți un browser Web, apoi tastați adresa IP a imprimantei în câmpul de adrese.

Note:

- Vizualizați adresa IP a imprimantei pe ecranul de început al acesteia. Adresa IP apare ca patru seturi de numere separate prin puncte, cum ar fi 123.123.123.123.
- Dacă utilizați un server proxy, dezactivați-l temporar pentru a încărca corect pagina Web.

2 Faceți clic pe **Setări** > **Gestionare comenzi rapide** > **Configurare comandă rapidă pentru fax**.

Notă: Este posibilă solicitarea unei parole. Dacă nu aveți un ID şi o parolă, contactați persoana care asigură asistența sistemului.

3 Tastați un nume unic pentru comanda rapidă, apoi introduceți numărul de fax.

Note:

- Pentru a crea o comandă rapidă pentru mai multe numere, introduceți numerele de fax ale grupului.
- Separați cu punct şi virgulă (;) fiecare număr de fax dintr-un grup.

4 Atribuiți un număr de comandă rapidă.

Notă: Dacă introduceți un număr care este deja în uz, vi se va solicita să selectați alt număr.

5 Faceți clic pe **Add (Adăugare)**.

Crearea unei comenzi rapide pentru destinația faxului utilizând panoul de control al imprimantei

1 Din ecranul de început, atingeți **Fax**, apoi introduceți numărul de fax.

Pentru a crea un grup de numere de fax, atingeți , apoi introduceți celălalt număr de fax.

2 Atingeți .

3 Introduceți un nume unic pentru comanda rapidă, apoi atingeți ✓.

4 Verificați dacă numele şi numărul comenzii rapide sunt corecte, apoi atingeți **OK**.

Dacă numele sau numărul este incorect, atingeți **Cancel (Anulare)**, apoi reintroduceți informațiile.

Personalizarea setărilor de fax

Schimbarea rezoluției faxului

1 Încărcați un document original cu fața în sus, astfel încât muchia scurtă să intre prima în tava ADF, sau cu fața în jos, pe geamul scanerului.

Note:

- Nu încărcați cărți poştale, fotografii, articole mici, folii transparente, hârtie fotografică sau alte suporturi subțiri (precum decupajele din reviste) în tava unității ADF. Aşezați aceste elemente pe geamul scanerului.
- Indicatorul luminos al unității ADF se aprinde când hârtia este încărcată corect.

2 Dacă încărcați un document în tava ADF, reglați ghidajele pentru hârtie.

3 Din ecranul de început, atingeți **Fax**, apoi introduceți numărul de fax.

4 Din zona Resolution (Rezoluție), atingeți − sau + pentru a trece la rezoluția dorită.

Notă: Setările merg de la Standard, cea mai rapidă viteză, la Ultra Fine (Ultra fină), cea mai înaltă calitate, la viteză redusă.

5 Atingeți **Fax It (Trimitere fax)**.

Mărirea sau reducerea luminozității unei pagini de fax

1 Încărcați un document original cu fața în sus, astfel încât muchia scurtă să intre prima în tava ADF, sau cu fața în jos, pe geamul scanerului.

Note:

- Nu încărcați cărți poştale, fotografii, articole mici, folii transparente, hârtie fotografică sau alte suporturi subțiri (precum decupajele din reviste) în tava unității ADF. Aşezați aceste elemente pe geamul scanerului.
- Indicatorul luminos al unității ADF se aprinde când hârtia este încărcată corect.

2 Dacă încărcați un document în tava ADF, reglați ghidajele pentru hârtie.

3 Din ecranul de început, atingeți **Fax**, apoi introduceți numărul de fax.

4 Din zona Darkness (Întunecare), atingeți − sau + pentru a modifica setarea de întunecare a faxului.

5 Atingeți **Fax It (Trimitere fax)**.

Vizualizarea unui jurnal de fax

1 Deschideți un browser Web, apoi tastați adresa IP a imprimantei în câmpul de adrese.

Note:

- Vizualizați adresa IP a imprimantei pe ecranul de început al acesteia. Adresa IP apare ca patru seturi de numere separate prin puncte, cum ar fi 123.123.123.123.
- Dacă utilizați un server proxy, dezactivați-l temporar pentru a încărca corect pagina Web.

2 Faceți clic pe **Setări** > **Rapoarte**.

3 Faceți clic pe **Jurnal sarcini fax** sau pe **Jurnal apeluri fax**.

Blocarea faxurilor nesolicitate

1 Deschideți un browser Web, apoi tastați adresa IP a imprimantei în câmpul de adrese.

Note:

- Vizualizați adresa IP a imprimantei pe ecranul de început al acesteia. Adresa IP apare ca patru seturi de numere separate prin puncte, cum ar fi 123.123.123.123.
- Dacă utilizați un server proxy, dezactivați-l temporar pentru a încărca corect pagina Web.

2 Faceți clic pe **Setări** > **Setări fax** > **Configurare fax analogic** > **Blocare faxuri fără nume**.

Note:

- Această opțiune va bloca toate faxurile sosite care au un ID de apelant privat sau nu indică numele de fax.
- În câmpul Listă faxuri respinse, introduceți numerele de telefon sau tastați numele de fax ale apelanților de fax pe care doriți să îi blocați.

Revocarea unui fax de ieșire

Revocarea unui fax în timp ce documentele originale sunt în curs de scanare

- Când utilizați ADF atingeți **Revocare lucrare** pe panoul de comandă al imprimantei, în timp ce apare **Se scanează**.
- Când se utilizează geamul scannerului, atingeți **Revocare lucrare** pe panoul de comandă al imprimantei, în timp ce apare **Se scanează** sau în timp ce apare **Scanare pagina următoare**/**Terminare lucrare**.

Revocarea unui fax după ce documentele originale au fost scanate în memorie

1 În ecranul de început, apăsați pe **Cancel Jobs (Lucrări revocate)**.

   Va apărea ecranul Lucrări revocate.

2 Atingeți lucrarea sau lucrările de revocat.

   Numai trei lucrări apar pe ecran; apăsați pe săgeata jos până când apare lucrarea dorită, apoi apăsați pe lucrarea de revocat.

3 Atingeți **Delete Selected Jobs (Ştergere lucrări selectate)**.

   Pe ecran apare Ştergere lucrările selectate, lucrările selectate se şterg, apoi apare ecranul de pornire.

Păstrarea și redirecționarea faxurilor

Păstrarea faxurilor

Această opțiune permite reținerea faxurilor de la imprimare până la eliberarea lor. Faxurile păstrate pot fi eliberate manual sau la o zi sau o oră programate.

1 Deschideți un browser Web, apoi tastați adresa IP a imprimantei în câmpul de adrese.

   Note:

   - Vizualizați adresa IP a imprimantei pe ecranul de început al acesteia. Adresa IP apare ca patru seturi de numere separate prin puncte, de exemplu, 123.123.123.123.
   - Dacă utilizați un server proxy, dezactivați-l temporar pentru a încărca corect pagina Web.

2 Faceți clic pe **Settings (Setări)** > **Fax Settings (Setări fax)** > **Analog Fax Setup (Configurare fax analogic)** > **Holding Faxes (Reținere faxuri)**.

3 Din meniul Held Fax Mode (Mod Punere în aşteptare fax), selectați una dintre variantele următoare:
   - **Dezactivat**
   - **Always On (Mereu activat)**
   - **Manual**
   - **Scheduled (Programat)**

4 Dacă selectați Scheduled (Programat), continuați cu următorii paşi:
   a Faceți clic pe **Fax Holding Schedule (Program punere în aşteptare faxuri)**.
   b Din meniul Action (Acțiune), selectați **Hold faxes (Se pun în aşteptare faxurile)**.
   c Din meniul Time (Oră), selectați ora la care doriți eliberarea faxurilor reținute.
   d Din meniul Day(s) (Zile), selectați ziua în care doriți eliberarea faxurilor reținute.

5 Faceți clic pe **Add (Adăugare)**.

Redirecționarea unui fax

Această opțiune permite imprimarea şi redirecționarea faxurilor primite către un număr de fax, o adresă de poştă electronică, un site FTP sau LDSS.

1 Deschideți un browser Web, apoi tastați adresa IP a imprimantei în câmpul de adrese.

   Note:

   - Vizualizați adresa IP a imprimantei pe ecranul de început al acesteia. Adresa IP apare ca patru seturi de numere separate prin puncte, cum ar fi 123.123.123.123.
   - Dacă utilizați un server proxy, dezactivați-l temporar pentru a încărca corect pagina Web.

2 Faceți clic pe **Setări** > **Setări fax**.

3 Din meniul Redirecționare fax, selectați **Imprimare**, **Imprimare şi redirecționare** sau **Redirecționare**.

4 Din meniul „Redirecționare către”, selectați **Fax**, **Poştă electronică**, **FTP**, **LDSS** sau **eSF**.

5 În câmpul „Redirecționare către comandă rapidă”, introduceți numărul de comandă rapidă la care doriți să redirecționați faxul.

   Notă: Numărul de comandă rapidă trebuie să fie valid pentru setarea selectată în meniul „Redirecționare către”.

6 Faceți clic pe **Remitere**.

Informații despre opțiunile de fax

Conținut

Această opțiune vă permite să specificați tipul conținutului şi sursa documentului original.

Selectați din următoarele tipuri de conținut:

- **Grafică** - Se utilizează când documentul original include în cea mai mare parte grafică profesională, cum ar fi diagrame cu structură radială, diagrame cu bare şi animații.
- **Foto**—Se utilizează când documentul original este compus, în cea mai mare parte, dintr-o fotografie sau o imagine.
- **Text** - Se utilizează când conținutul documentului original include în cea mai mare parte text sau linii.
- **Text/Foto** - Se utilizează când documentul original include un amestec de text, grafică şi fotografii.

Selectați din următoarele surse de conținut:

- **Laser alb/negru** - Se utilizează când documentul original a fost imprimat folosind o imprimantă laser mono.
- **Laser color** - Se utilizează când documentul original a fost imprimat folosind o imprimantă cu laser color.
- **Inkjet**—Se utilizează când documentul original a fost imprimat utilizând o imprimantă cu jet de cerneală.
- **Revistă** - Se utilizează când documentul original este preluat dintr-o revistă.
- **Ziar** - Se utilizează când documentul original este preluat dintr-un ziar.
- **Altele** - Se utilizează când documentul original a fost imprimat folosind o imprimantă alternativă sau necunoscută.
- **Foto/Film** - Se utilizează când documentul original este o fotografie preluată dintr-un film.
- **Presă** - Se utilizează când documentul original a fost imprimat folosind o presă de tipărire.

Rezoluție

Această opțiune permite ajsutarea calității ieşirii pentru faxul dvs. Creşterea rezoluției imaginii măreşte dimensiunea fişierului şi timpul necesar scanării documentului original. Descreşterea rezoluției imaginii reduce dimensiunea fişierului.

Selectați una dintre următoarele variante:

- **Standard**—Utilizați această opțiune la trimiterea prin fax a majorității documentelor.
- **Fin 200 dpi**- Utilizați la trimiterea prin fax a documentelor cu text mic.
- **Super fin 300 dpi**- Utilizați la trimiterea prin fax a documentelor cu detalii fine.
- **Ultra fin 600 dpi**- Se recomandă pentru trimiterea prin fax a documentelor cu imagini sau fotografii.

Întunecare

Această opțiune vă permite să ajustați luminozitatea documentelor trimise prin fax, în comparație cu documentul original.

Inițializare pagină

Această opțiune vă permite să modificați următoarele setări:

- **Fețe (duplex)** - Specifică dacă documentul original este imprimat numai pe o față sau pe ambele fețe (duplex). Aceasta identifică şi conținutul care trebuie scanat pentru includerea în fax.
- **Orientare** - Indică orientarea documentului original, apoi modifică setările Fețe (duplex) şi Legare pentru a se potrivi respectivei orientări.
- **Legare** - Specifică dacă documentul original este legat pe latura lungă sau pe latura scurtă.

Custom Job (Lucrare particularizată)

Această opțiune vă permite să combinați mai multe lucrări de scanare într-una singură şi apare numai dacă este instalat un hard disk de imprimantă funcțional.

Examinare scanare

Această opțiune afişează prima pagină a imaginii înainte de includerea acesteia în mesajul de fax. La scanarea primei pagini, are loc o pauză a scanării şi se afişează o imagine de examinare.

Notă: Acest meniu apare numai când este instalat un hard disk de imprimantă.

Trimitere amânată

Această opțiune vă permite să trimiteți un fax la o oră sau la o dată ulterioară.

Advanced Imaging (Imagini complexe)

Utilizați această opțiune pentru a regla următoarele setări: Background Removal (Eliminare fundal), Color Balance (Balanță de culori), Color Dropout (Abandonare culori), Contrast, Mirror Image (Imagine în oglindă), Negative Image (Imagine negativă), Scan Edge to Edge (Scanare de la o latură la alta), Shadow Detail (Detaliu umbră), Sharpness (Claritate) şi Temperature (Temperatură) înainte de a trimite documentul prin fax.

Edge Erase (Ștergere margine)

Această opțiune vă permite să eliminați petele sau semnele din apropierea laturilor unui document. Puteți elimina o zonă egală din jurul tuturor celor patru laturi ale hârtiei sau o anumită latură. Opțiunea Edge Erase (Ştergere muchii) va şterge şi orice informație din interiorul zonei selectate, lăsând goală acea parte a imaginii scanate.

Jurnal trimitere

Această opțiune vă permite să imprimați jurnalul de transmiteri sau jurnalul de erori de transmitere.

Adjust ADF Skew (Remediere poziționare greșită ADF)

Această opțiune vă permite să îndreptați imaginile scanate care sunt poziționate uşor greşit la primirea din tava unității ADF.

Scanarea

Scanerul vă permite să scanați documente direct pe un computer sau pe o unitate flash. Nu este nevoie ca şi computerul să fie conectat direct la imprimantă pentru a putea primi imagini scanate pe PC. Puteți scana documentul în computer prin rețea creând un profil de scanare în computer şi descărcând acest profil în imprimantă.

Utilizare Scanare în rețea

Scanare în rețea vă permite să scanați documente către desinații din rețea specificate de către persoana responsabilă cu asistența pentru sistem. După stabilirea destinațiilor (foldere de rețea partajate) în rețea, procesul de configurare al aplicației implică instalarea şi configurarea aplicației la imprimanta corespunzătoare, utilizând serverul Embedded Web Server. Pentru informații suplimentare, consultați “Confiurare Scanare în rețea” la pagina 24.

Scanarea la o adresă FTP

Alimentator automat de documente (ADF)	Geam scaner
 Utilizați ADF pentru documentele cu pagini-multiple sau două fețe.	 Utilizați geamul scanerului pentru documentele cu o singură pagină, pentru paginile cărților, pentru elementele mici (cum ar fi cărțile poştale sau fotografiile), foliile transparente, hârtia fotografică sau suporturile subțiri (cum ar fi decupaje din reviste).

Scanerul vă permite să scanați documente direct pe un server File Transfer Protocol (FTP - Protocol de transfer al fişierelor). Se poate trimite o singură adresă FTP la server odată.

Când o destinație FTP a fost configurată de persoana responsabilă de asistența de sistem, numele destinației devine disponibil sub forma unui număr de comandă rapidă sau este listat ca profil sub pictograma Lucrări în aşteptare. Destinația FTP poate să fie şi altă imprimantă PostScript.

Crearea de comenzi rapide

Crearea unei comenzi rapide de FTP utilizând Embedded Web Server

1 Deschideți un browser Web, apoi tastați adresa IP a imprimantei în câmpul de adrese.

Note:

- Vizualizați adresa IP a imprimantei pe ecranul de început al acesteia. Adresa IP apare ca patru seturi de numere separate prin puncte, cum ar fi 123.123.123.123.
- Dacă utilizați un server proxy, dezactivați-l temporar pentru a încărca corect pagina Web.

2 Navigați la:

Setări > Zonă alte setări > **Administrare comenzi rapide** > **Configurare comandă rapidă FTP**

3 Introduceți informațiile corespunzătoare.

Notă: Este posibilă solicitarea unei parole. Dacă nu aveți un ID şi o parolă, contactați persoana care asigură asistența sistemului.

4 Introduceți un număr de comandă rapidă.

Notă: Dacă introduceți un număr care este deja în uz, vi se va solicita să selectați alt număr.

5 Faceți clic pe **Adăugare**.

Crearea unei comenzi rapide pentru FTP utilizând panoul de control al imprimantei

1 Din ecranul de început, navigați la:

FTP > **FTP Address (Adresă FTP)** > introduceți adresa FTP > > > introduceți un nume pentru comanda rapidă >

2 Verificați dacă numele comenzii rapide este corect, apoi atingeți **OK**.

Dacă numele sau numărul este incorect, atingeți **Cancel (Anulare)**, apoi reintroduceți informațiile. Dacă introduceți un număr care este deja utilizat, vi se va solicita să selectați alt număr.

Scanarea la o adresă FTP

Scanarea către o adresă FTP utilizând panoul de control al imprimantei

1 Încărcați un document original cu fața în sus, astfel încât latura scurtă să intre prima în tava unității ADF, sau cu fața în jos, pe geamul scanerului.

Note:

- Nu încărcați cărți poştale, fotografii, articole mici, folii transparente, hârtie fotografică sau alte suporturi subțiri (precum decupajele din reviste) în tava unității ADF. Aşezați aceste articole pe sticla scanerului.
- Indicatorul luminos al unității ADF se aprinde când hârtia este încărcată corect.

2 Dacă încărcați un document în tava unității ADF, reglați ghidajele pentru hârtie.

3 Din ecranul de început, navigați la:

FTP > **FTP Address (Adresă FTP)** > introduceți adresa FTP > > **Scan It (Scanare)**

Scanarea către o adresă FTP utilizând un număr de comandă rapidă

1 Încărcați un document original cu fața în sus, astfel încât latura scurtă să intre prima în tava unității ADF, sau cu fața în jos, pe geamul scanerului.

Note:

- Nu încărcați cărți poştale, fotografii, articole mici, folii transparente, hârtie fotografică sau alte suporturi subțiri (precum decupajele din reviste) în tava unității ADF. Aşezați aceste articole pe sticla scanerului.
- Indicatorul luminos al unității ADF se aprinde când hârtia este încărcată corect.

2 Dacă încărcați un document în tava unității ADF, reglați ghidajele pentru hârtie.

3 Din panoul de control al imprimantei, apăsați pe **#** pe tastatură, apoi introduceți numărul comenzii rapide pentru FTP.

4 Atingeți **Scan It (Scanare)**.

Scanarea pe un computer sau pe o unitate flash

Alimentator automat de documente (ADF)	Geam scaner
Utilizați ADF pentru documentele cu pagini-multiple sau două fețe.	Utilizați geamul scanerului pentru documentele cu o singură pagină, pentru paginile cărților, pentru elementele mici (cum ar fi cărțile poştale sau fotografiile), foliile transparente, hârtia fotografică sau suporturile subțiri (cum ar fi decupaje din reviste).

Scanerul vă permite să scanați documente direct pe un computer sau pe o unitate flash. Nu este nevoie ca şi computerul să fie conectat direct la imprimantă pentru a putea primi imagini scanate pe PC. Puteți scana documentul în computer prin rețea creând un profil de scanare în computer şi descărcând acest profil în imprimantă.

Scanarea către un computer utilizând serverul Embedded Web Server

1 Deschideți un browser Web, apoi tastați adresa IP a imprimantei în câmpul de adrese.

Note:

- Vizualizați adresa IP a imprimantei pe ecranul de început al acesteia. Adresa IP apare ca patru seturi de numere separate prin puncte, de exemplu, 123.123.123.123.

- Dacă utilizați un server proxy, dezactivați-l temporar pentru a încărca corect pagina Web.

2 Faceți clic pe **Scan Profile (Profil de scanare)** > **Create Scan Profile (Creare profil de scanare)**.

3 Selectați setările de scanare dorite, apoi faceți clic pe **Next (Următorul)**.

4 Selectați o locație de pe computer în care doriți să salvați imaginea scanată.

5 Introduceți un nume de scanare şi un nume de utilizator.

Notă: Numele de scanare este cel care apare în lista Profil scanare de pe afişaj.

6 Faceți clic pe **Submit (Remitere)**.

Notă: Un număr de comandă rapidă este asociat automat atunci când faceți clic pe **Submit (Remitere)**. Puteți folosi acest număr de comandă rapidă când sunteți gata să scanați documentele.

7 Examinați instrucțiunile de pe ecranul Scan Profile (Profil scanare).

a Încărcați un document original cu fața în sus, astfel încât muchia scurtă să intre prima în tava ADF, sau cu fața în jos, pe geamul scanerului.

Note:

- Nu încărcați cărți poştale, fotografii, articole mici, folii transparente, hârtie fotografică sau alte suporturi subțiri (precum decupajele din reviste) în tava unității ADF. Aşezați aceste elemente pe geamul scanerului.
- Indicatorul luminos al unității ADF se aprinde când hârtia este încărcată corect.

b Dacă încărcați un document în tava ADF, reglați ghidajele pentru hârtie.

c Efectuați oricare dintre următoarele operații:

- Apăsați pe **#**, apoi introduceți numărul comenzii rapide utilizând tastatura.
- Din ecranul de început, navigați la:
  Held Jobs (Lucrări în aşteptare) > **Profiles (Profiluri)** > selectați comanda rapidă de pe listă

Notă: Scanerul scanează şi trimite documentul în directorul pe care l-ați specificat.

8 Vizualizați fişierul de pe computer.

Notă: Fişierul de ieşire este salvat în locația specificată sau este deschis cu programul specificat.

Configurare Scanare către computer

Note:

- Această caracteristică este disponibilă numai la Windows Vista sau ulterior.
- Asigurați-vă că imprimanta şi computerul dvs. sunt conectate la aceeaşi rețea.

1 Deschideți folderul cu imprimante, după care selectați imprimanta dorită.

Notă: Dacă imprimanta dvs. nu se găseşte în listă, adăugați imprimanta.

2 Deschideți proprietățile imprimantei şi apoi reglați setările după cum este necesar.

3 Din panoul de comandă, atingeți **Scanare către computer** > selectați setarea corespunzătoare de scanare > **Trimitere**.

Scanarea către o unitate flash

1 Încărcați un document original cu fața în sus, astfel încât muchia scurtă să intre prima în tava ADF, sau cu fața în jos, pe geamul scanerului.

   Note:

   - Nu încărcați cărți poştale, fotografii, articole mici, folii transparente, hârtie foto sau alte suporturi subțiri (precum decupajele din reviste) în tava ADF. Aşezați aceste articole pe sticla scanerului.
   - Lumina indicatorului ADF se va aprinde în momentul în care hârtia este încărcată corect.

2 Dacă încărcați un document în tava ADF, reglați ghidajele pentru hârtie.

3 Introduceți unitatea flash în portul USB din partea frontală a imprimantei.

   Notă: Va apărea ecranul de pornire Unitate USB.

4 Selectați folderul destinație, apoi atingeți **Scanare pe unitate USB**.

   Notă: După 30 de secunde de inactivitate, imprimanta trece la ecranul de început.

5 Ajustați setările de scanare şi apoi faceți clic pe **Scanare**.

Înțelegerea opțiunilor de scanare

Adresă FTP

Această opțiune permite introducerea adresei IP pentru destinația FTP.

Notă: Adresa IP apare ca patru seturi de numere separate prin puncte, cum ar fi 123.123.123.123.

Nume fișier

Această opțiune vă permite să introduceți numele fişierului pentru imaginea scanată.

Salvare drept comandă rapidă

Această opțiune vă permite să salvați setările curente drept comenzi rapide prin atribuirea unui nume de comandă rapidă.

Notă: Selectarea automată a acestei opțiuni atribuie următorul număr de comandă rapidă disponibil.

Dimensiune original

Această opțiune vă permite să alegeți dimensiunea documentelor pe care urmează să le scanați. Când Dimensiune original este setat la Dimensiuni amestecate, se poate scana un document original care conține dimensiuni de pagini combinate (pagini de dimensiune Letter şi Legal).

Întunecare

Această opțiune reglează luminozitatea documentelor scanate care vor fi generate în raport cu documentul original.

Rezoluție

Această opțiune reglează calitatea ieşirii pentru fişierul dvs. Creşterea rezoluției imaginii măreşte dimensiunea fişierului şi timpul necesar scanării documentului original. Descreşterea rezoluției imaginii reduce dimensiunea fişierului.

Trimitere ca

Această opțiune vă permite să setați tipul de ieşire pentru imaginea scanată.

Selectați una dintre următoarele variante:

- **PDF**—Utilizați această opțiune pentru a crea un singur fişier cu mai multe pagini. PDF-ul poate fi trimis ca fişier securizat sau comprimat.
- **TIFF**—Utilizați această opțiune pentru a crea mai multe fişiere sau un singur fişier. Dacă opțiunea TIFF cu mai multe pagini este dezactivată în meniul Setări, atunci TIFF salvează o pagină în fiecare fişier. Dimensiunea fişierului este, de obicei, mai mare decât cea a unui fişier JPEG echivalent.
- **JPEG**—Utilizați această opțiune pentru a crea şi ataşa un fişier separat pentru fiecare pagină a documentului original.
- **PDF**—Utilizați această opțiune pentru a crea un singur fişier XPS cu mai multe pagini.
- **RTF**—Folosiți această opțiune pentru a crea un fişier în format editabil.
- **TXT**—Utilizați această opțiune pentru a crea un fişier text ASCII fără format.

Notă: Pentru a utiliza opțiunea RTF sau TXT, achiziționați şi instalați soluția OCR AccuRead.

Conținut

Această opțiune vă permite să setați tipul şi sursa documentului original.

Selectați din următoarele tipuri de conținut:

- **Grafică** - Se utilizează când documentul original include în cea mai mare parte grafică profesională, cum ar fi diagrame cu structură radială, diagrame cu bare şi animații.
- **Foto**—Se utilizează când documentul original este compus, în cea mai mare parte, dintr-o fotografie sau o imagine.
- **Text** - Se utilizează când conținutul documentului original include în cea mai mare parte text sau linii.
- **Text/Foto** - Se utilizează când documentul original include un amestec de text, grafică şi fotografii.

Selectați din următoarele surse de conținut:

- **Laser alb/negru** - Se utilizează când documentul original a fost imprimat folosind o imprimantă laser mono.
- **Laser color** - Se utilizează când documentul original a fost imprimat folosind o imprimantă cu laser color.
- **Inkjet**—Se utilizează când documentul original a fost imprimat utilizând o imprimantă cu jet de cerneală.
- **Revistă** - Se utilizează când documentul original este preluat dintr-o revistă.
- **Ziar** - Se utilizează când documentul original este preluat dintr-un ziar.
- **Altele** - Se utilizează când documentul original a fost imprimat folosind o imprimantă alternativă sau necunoscută.
- **Foto/Film** - Se utilizează când documentul original este o fotografie preluată dintr-un film.
- **Presă** - Se utilizează când documentul original a fost imprimat folosind o presă de tipărire.

Inițializare pagină

Această opțiune vă permite să modificați următoarele setări:

- **Fețe (duplex)** - Specifică dacă documentul original este imprimat numai pe o față sau pe ambele fețe.
- **Orientare** - Indică orientarea documentului original, apoi modifică setările Fețe şi Legare pentru a se potrivi respectivei orientări.
- **Legare** - Specifică dacă documentul original este legat pe latura lungă sau pe latura scurtă.

Jurnal trimitere

Această opțiune vă permite să imprimați jurnalul de transmiteri sau jurnalul de erori de transmitere.

Examinare scanare

Această opțiune vă permite să afişați prima pagină a imaginii înainte de includerea acesteia în fişier. La scanarea primei pagini, are loc o pauză a scanării şi se afişează o imagine de examinare.

Notă: Această opțiune apare numai când este instalat un hard disk funcțional, formatat, de imprimantă.

Edge Erase (Ștergere margine)

Această opțiune vă permite să eliminați petele sau semnele din apropierea laturilor unui document. Puteți elimina o zonă egală din jurul tuturor celor patru laturi ale hârtiei sau o anumită latură. Opțiunea Edge Erase (Ştergere muchii) va şterge şi orice informație din interiorul zonei selectate, lăsând goală acea parte a imaginii scanate.

Advanced Imaging (Imagini complexe)

Utilizați această opțiune pentru a regla următoarele setări: Background Removal (Eliminare fundal), Color Balance (Balanță de culori), Color Dropout (Abandonare culori), Contrast, JPEG Quality (Calitate JPEG), Mirror Image (Imagine în oglindă), Negative Image (Imagine negativă), Scan Edge to Edge (Scanare de la o latură la alta), Shadow Detail (Detaliu umbră), Sharpness (Claritate) şi Temperature (Temperatură) înainte de a scana documentul.

Custom Job (Lucrare particularizată)

Această opțiune vă permite să combinați mai multe lucrări de scanare într-una singură şi apare numai dacă este instalat un hard disk de imprimantă funcțional.

Adjust ADF Skew (Remediere poziționare greșită ADF)

Această opțiune vă permite să îndreptați imaginile scanate care sunt poziționate uşor greşit la primirea din tava unității ADF.

Despre meniurile imprimantei

Listă de meniuri

Meniul Paper (Hârtie)

Sursă prestabilită
Dimensiune/Tip hârtie
Configure MP (Configurare MP)
Substitute Size (Dimensiune înlocuitoare)
Paper Texture (Textură hârtie)
Greutate hârtie
Paper Loading (Încărcare hârtie)
Tipuri personalizate
Nume particularizate[1]
Dimensiuni de scanare particularizate
Universal Setup (Configurație universală)

Reports (Rapoarte)

Pagină setări meniu
Statistici echipament
Test capsator
Pagină de configurare rețea[1]
Network [x] Setup Page (Pagină de configurare rețea [x])
Listă comenzi rapide
Jurnal lucrări fax
Jurnal apeluri fax
Comenzi rapide pentru copiere
Comenzi rapide pentru poşta electronică
Comenzi rapide pentru fax
Comenzi rapide pentru FTP
Listă de profiluri
Tipărire fonturi
Tipărire director
Print Demo (Demonstrație imprimare)
Raport despre produs

Network/Ports (Rețea/Porturi)

NIC activ
Rețea standard[2]
Standard USB (USB standard)
Parallel [x] ([x] paralel)
Serial [x] ([x] serial)
Configurare SMTP

Security (Securitate)

Securitate diverse
    Setări
Tipărire confidențială
Ştergere date temporare
    Fişiere
Security Audit Log (Jurnal audituri de securitate)
Setare dată şi oră

Setări

Setări generale
Copy Settings (Setări copiere)
Fax Settings (Setări fax)
Setări poştă electronică
Setări FTP
Meniul Flash Drive (Unitate flash)
Setări imprimare

Asistență

Imprimați toate ghidurile
Ghid de copiere
Ghid pentru e-mail
Ghid pentru fax
Ghid pentru FTP
Ghid pentru defecte de imprimare
Ghid informativ
Ghid pentru consumabile

Manage Shortcuts (Gestionare comenzi rapide)

Comenzi rapide pentru fax
E-mail Shortcuts (Comenzi rapide pentru poşta electronică)
Comenzi rapide pentru FTP
Comenzi rapide pentru copiere
Profile Shortcuts (Comenzi rapide profil)

Meniu pentru cartele opționale[3]

Apare o listă de DLE-uri (Download Emulators) instalate.

[1] În funcție de configurația imprimantei, acest meniu apare ca Network Setup Page (Pagină de configurare rețea) sau Network [x] Setup Page (Pagină de configurare rețea [x]).

[2] În funcție de configurația imprimantei, acest meniu apare ca Standard Network (Rețea standard) sau Network [x] (Rețea [x]).

[3] Acest meniu apare numai când sunt instalate unul sau mai multe DLE-uri.

Meniul Paper (Hârtie)

Meniul Default Source (Sursă implicită)

Utilizați	Pentru
Default Source (Sursă implicită) Tray [x] (Tava [x]) Alimentator multifuncțional Manual Paper (Hârtie alimentată manual) Manual Envelope (Plicuri alimentate manual)	Setează o sursă de hârtie implicită pentru toate lucrările de imprimare. **Note:** • Tava 1 (tava standard) este setată în mod implicit din fabrică. • Din meniul Hârtie, setați opțiunea Configurare MF la valoarea „Casetă” pentru ca setarea Alimentator multifuncțional să apară ca setare de meniu. • Dacă aveți hârtie de aceeaşi dimensiune şi acelaşi tip în două tăvi, iar acestea au aceleaşi setări, tăvile respective sunt legate automat. Dacă o tavă este goală, lucrarea de imprimare continuă folosind tava legată.

Meniul Paper Size/Type (Dimensiune/Tip hârtie)

Utilizați	Pentru
Tray [x] Size (Dimensiune în tava [x]) A4 A5 A6 JIS-B5 Letter Legal Executive Oficio (Mexico) - Oficio (Mexic) Folio Statement Universal 7 3/4 Envelope (Plic 7 3/4) 9 Envelope (Plic 9) 10 Envelope (Plic 10) DL Envelope (Plic DL) C5 Envelope (Plic C5) B5 Envelope (Plic B5) Other Envelope (Altă dimensiune de plic)	Specificați dimensiunea de hârtie încărcată în fiecare tavă. **Note:** • Letter este setarea implicită din fabrică pentru SUA Setarea internațională implicită din fabrică este A4. • Dacă aveți hârtie de aceeaşi dimensiune şi acelaşi tip în două tăvi, iar acestea au aceleaşi setări, tăvile respective sunt legate automat. Este posibil ca şi alimentatorul multifuncțional să fie legat. Dacă o tavă este goală, lucrarea de imprimare continuă folosind tava legată. • Dimensiunea de hârtie A6 este acceptată numai în Tava 1 şi în alimentatorul multifuncțional.
Notă: În acest meniu, sunt listate numai tăvile şi alimentatoarele instalate.	

Utilizați	Pentru
Tray [x] Type (Tip în tava [x]) Plain Paper (Hârtie simplă) Card Stock (Carton) Transparency (Folii transparente) Recycled (Hârtie reciclată) Labels (Etichete) Vinyl Labels (Etichete de vinilin) Bond Envelope (Plic) Rough Envelope (Plic aspru) Letterhead (Hârtie cu antet) Preprinted (Preimprimată) Colored Paper (Hârtie colorată) Light Paper (Hârtie uşoară) Heavy Paper (Hârtie grea) Rough/Cotton (Hârtie aspră/de bumbac) Custom Type [x] (Tip personalizat [x])	Specificați tipul hârtiei încărcate în fiecare tavă. **Note:** • Plain Paper (Hârtie simplă) este setarea implicită din fabrică pentru Tray 1 (Tava 1). Custom Type [x] (Tip personalizat [x]) este setarea implicită din fabrică pentru toate celelalte tăvi. • În cazul în care este disponibil, în loc de Custom Type [x] (Tip personalizat [x]) va apărea un nume definit de utilizator. • Utilizați acest meniu pentru a configura legarea automată a tăvii.
Multipurpose Feeder Size (Dimensiune alimentator multifuncțional) A4 A5 A6 JIS B5 Letter Legal Executive Oficio (Mexico) - Oficio (Mexic) Folio Statement Universal 7 3/4 Envelope (Plic 7 3/4) 9 Envelope (Plic 9) 10 Envelope (Plic 10) DL Envelope (Plic DL) C5 Envelope (Plic C5) B5 Envelope (Plic B5) Other Envelope (Altă dimensiune de plic)	Specificați dimensiunea hârtiei încărcate în alimentatorul multifuncțional. **Note:** • Letter este setarea implicită din fabrică pentru SUA Setarea internațională implicită din fabrică este A4. • Din meniul Paper (Hârtie), setați opțiunea Configure MP (Configurare imprimantă multifuncțională) la valoarea „Cassette (Casetă)” pentru ca Multipurpose Feeder Size (Dimensiune alimentator multifuncțional) să apară ca meniu. • Alimentatorul multifuncțional nu detectează automat dimensiunea hârtiei. Asigurați-vă că setați valoarea dimensiunii hârtiei.
Notă: În acest meniu, sunt listate numai tăvile şi alimentatoarele instalate.	

Utilizați	Pentru
Multipurpose Feeder Type (Tip alimentator multi-funcțional) Plain Paper (Hârtie simplă) Card Stock (Carton) Transparency (Folii transparente) Recycled (Hârtie reciclată) Labels (Etichete) Vinyl Labels (Etichete de vinilin) Bond Envelope (Plic) Rough Envelope (Plic aspru) Letterhead (Hârtie cu antet) Preprinted (Preimprimată) Colored Paper (Hârtie colorată) Light Paper (Hârtie uşoară) Heavy Paper (Hârtie grea) Rough/Cotton (Hârtie aspră/de bumbac) Custom Type [x] (Tip personalizat [x])	Specificați tipul hârtiei încărcate în alimentatorul multifuncțional. **Note:** • Setarea implicită din fabrică este Plain Paper (Hârtie simplă). • Din meniul Paper (Hârtie), setați opțiunea Configure (Configurare) la valoarea „Cassette (Casetă)” pentru ca Multipurpose Feeder Type (Tip alimentator multifuncțional) să apară ca meniu.
Manual Paper Size (Dimensiune hârtie încărcată manual) A4 A5 A6 JIS B5 Letter Legal Executive Oficio (Mexico) - Oficio (Mexic) Folio Statement Universal	Specifică dimensiunea hârtiei încărcate manual. **Notă:** Letter este setarea implicită din fabrică pentru SUA Setarea internațională implicită din fabrică este A4.
Manual Paper Type (Tip hârtie încărcată manual) Plain Paper (Hârtie simplă) Card Stock (Carton) Transparency (Folii transparente) Recycled (Hârtie reciclată) Labels (Etichete) Vinyl Labels (Etichete de vinilin) Bond Letterhead (Hârtie cu antet) Preprinted (Hârtie preimprimată) Colored Paper (Hârtie colorată) Light Paper (Hârtie uşoară) Heavy Paper (Hârtie grea) Rough/Cotton (Hârtie aspră/de bumbac) Custom Type [x] (Tip personalizat [x])	Specificați tipul hârtiei încărcate manual. **Note:** • Setarea implicită din fabrică este Plain Paper (Hârtie simplă). • Din meniul Paper (Hârtie), setați Configure MP (Configurare imprimantă multifuncțională) la „Manual” pentru ca opțiunea Manual Paper Type (Tip hârtie încărcată manual) să apară ca meniu.
Notă: În acest meniu, sunt listate numai tăvile şi alimentatoarele instalate.	

Utilizați	Pentru
Manual Envelope Size (Dimensiune plicuri încărcate manual) 7 3/4 Envelope (Plic 7 3/4) 9 Envelope (Plic 9) 10 Envelope (Plic 10) DL Envelope (Plic DL) C5 Envelope (Plic C5) B5 Envelope (Plic B5) Other Envelope (Altă dimensiune de plic)	Specificați dimensiunea plicurilor încărcate manual. **Notă:** 10 Envelope (Plic 10) este setarea implicită din fabrică pentru Statele Unite. DL Envelope (Plic DL) este setarea internațională implicită din fabrică.
Manual Envelope Type (Tip plicuri încărcate manual) Envelope (Plic) Rough Envelope (Plic aspru) Custom Type [x] (Tip personalizat [x])	Specificați tipul plicurilor încărcate manual. **Notă:** Setarea implicită din fabrică este Envelope (Plic).
Notă: În acest meniu, sunt listate numai tăvile şi alimentatoarele instalate.	

Meniul Configure MP (Configurare MF)

Utilizați	Pentru
Configure MP (Configurare MF) Cassette (Casetă) Manual First (Prima dată)	Stabiliți când selectează imprimanta hârtie din alimentatorul multifuncțional. **Note:** • Setarea implicită din fabrică este Casette (Casetă). Setarea Cassette (Casetă) determină configurarea alimentatorului multifuncțional drept sursă de hârtie automată. • Setarea Manual determină configurarea alimentatorului multifuncțional doar pentru lucrări de imprimare cu alimentare manuală. • Setarea First (Prima dată) determină configurarea alimentatorului multifuncțional drept sursă de hârtie principală.

Meniul Substitute Size (Dimensiune înlocuitoare)

Utilizați	Pentru
Substitute Size (Dimensiune înlocuitoare) Off (Dezactivat) Statement/A5 Letter/A4 All Listed (Toate valorile listate)	Înlocuiți cu dimensiunea de hârtie specificată, dacă dimensiunea de hârtie solicitată nu este disponibilă. **Note:** • All Listed (Toate valorile listate) este setarea implicită din fabrică. Toate înlocuirile disponibile sunt permise. • Setarea Off (Dezactivat) indică faptul că nu sunt permise înlocuiri. • Setarea unei înlocuiri a dimensiunii permite ca lucrarea de imprimare să continue fără să fie afişat mesajul **Change Paper (Schimbați hârtia)**.

Meniul Paper Texture (Textură hârtie)

Utilizați	To (Pentru)
Plain Texture (Textură hârtie obișnuită) Smooth (Neted) Normal (Normală) Aspru	Specificați textura relativă a hârtiei simple încărcate. **Notă:** Setarea implicită din fabrică este Normal.
Textură carton Smooth (Neted) Normal (Normală) Aspru	Specificați textura relativă a cartonului încărcat. **Note:** • Setarea implicită din fabrică este Normal. • Opțiunile sunt afişate numai în cazul în care cartonul este acceptat.
Transparency Texture (Textură folie transparentă) Smooth (Neted) Normal (Normală) Aspru	Specificați textura relativă a foliilor transparente încărcate. **Notă:** Setarea implicită din fabrică este Normal.
Textură reciclată Smooth (Neted) Normal (Normală) Aspru	Specificați textura relativă a hârtiei reciclate încărcate. **Notă:** Setarea implicită din fabrică este Normal.
Labels Texture (Textură etichete) Smooth (Neted) Normal (Normală) Aspru	Specificați textura relativă a etichetelor încărcate. **Notă:** Setarea implicită din fabrică este Normal.
Bond Texture (Textură bond) Smooth (Neted) Normal (Normală) Aspru	Specificați textura relativă a hârtiei bond încărcate. **Notă:** Setarea prestabilită din fabrică este Rough (Aspru).
Envelope Texture (Textură plic) Smooth (Neted) Normal (Normală) Aspru	Specificați textura relativă a plicurilor încărcate. **Notă:** Setarea implicită din fabrică este Normal.
Textură plic aspru Aspru	Specificați textura relativă a plicurilor aspre încărcate.
Letterhead Texture (Textură hârtie cu antet) Smooth (Neted) Normal (Normal) Aspru	Specificați textura relativă a hârtiei cu antet încărcate. **Notă:** Setarea implicită din fabrică este Normal.
Preprinted Texture (Textură formular pretipărit) Smooth (Neted) Normal (Normală) Aspru	Specificați textura relativă a hârtiei preimprimate încărcate. **Notă:** Setarea implicită din fabrică este Normal.

Utilizați	To (Pentru)
Textură hârtie colorată Smooth (Neted) Normal (Normală) Aspru	Specificați textura relativă a hârtiei colorate încărcate. **Notă:** Setarea implicită din fabrică este Normal.
Textură ușoară Smooth (Neted) Normal (Normal) Aspru	Specificați textura relativă a hârtiei încărcate. **Notă:** Setarea implicită din fabrică este Normal.
Textură grea Smooth (Neted) Normal (Normal) Aspru	Specificați textura relativă a hârtiei încărcate. **Notă:** Setarea implicită din fabrică este Normal.
Textură hârtie aspră/bumbac Aspru	Specificați textura relativă a hârtiei de bumbac încărcate.
Custom [x] Texture (Textură hârtie particularizată [x]) Smooth (Neted) Normal (Normală) Aspru	Specificați textura relativă a hârtiei particularizate încărcate. **Note:** • Setarea implicită din fabrică este Normal. • Opțiunile apar numai dacă tipul particularizat este acceptat.

Meniul Paper Weight (Greutate hârtie)

Utilizați	Pentru
Greutate hârtie obișnuită Light (Uşoară) Normal Heavy (Grea)	Specificați greutatea relativă a hârtiei simple încărcate. **Notă:** Setarea implicită din fabrică este Normal.
Card Stock Weight (Greutate carton) Light (Uşoară) Normal (Normală) Heavy (Grea)	Specificați greutatea relativă a cartonului încărcat. **Notă:** Setarea implicită din fabrică este Normal.
Greutate folie transparentă Light (Uşoară) Normal (Normală) Heavy (Grea)	Specificați greutatea relativă a foliilor transparente încărcate. **Notă:** Setarea implicită din fabrică este Normal.
Recycled Weight (Greutate hârtie reciclată) Light (Uşoară) Normal (Normală) Heavy (Grea)	Specificați greutatea relativă a hârtiei reciclate încărcate. **Notă:** Setarea implicită din fabrică este Normal.
Greutate etichete Light (Uşoară) Normal (Normală) Heavy (Grea)	Specificați greutatea relativă a etichetelor încărcate. **Notă:** Setarea implicită din fabrică este Normal.

Utilizați	Pentru
Greutate legătură Light (Uşoară) Normal (Normală) Heavy (Grea)	Specificați greutatea relativă a hârtiei Bond încărcate. **Notă:** Setarea implicită din fabrică este Normal.
Greutate plic Light (Uşoară) Normal (Normală) Heavy (Grea)	Specificați greutatea relativă a plicurilor încărcate. **Notă:** Setarea implicită din fabrică este Normal.
Rough Envelope Weight (Greutate plicuri aspre) Light (Uşoară) Normal (Normală) Heavy (Grea)	Specificați greutatea relativă a plicurilor aspre încărcate. **Notă:** Setarea implicită din fabrică este Normal.
Greutate hârtie cu antet Light (Uşoară) Normal (Normală) Heavy (Grea)	Specificați greutatea relativă a hârtiei cu antet încărcate. **Notă:** Setarea implicită din fabrică este Normal.
Preprinted Weight (Greutate hârtie preimprimată) Light (Uşoară) Normal (Normală) Heavy (Grea)	Specificați greutatea relativă a hârtiei preimprimate încărcate. **Notă:** Setarea implicită din fabrică este Normal.
Greutate hârtie colorată Light (Uşoară) Normal (Normală) Heavy (Grea)	Specificați greutatea relativă a hârtiei colorate încărcate. **Notă:** Setarea implicită din fabrică este Normal.
Light Weight (Greutate mică) Light (Uşoară)	Specificați dacă greutatea relativă a hârtiei încărcate este uşoară.
Heavy Weight (Greutate mare) Heavy (Grea)	Specificați faptul că greutatea relativă a hârtiei încărcate este mare.
Rough/Cotton Weight (Greutate hârtie aspră/de bumbac) Light (Uşoară) Normal (Normală) Heavy (Grea)	Specificați greutatea relativă a hârtiei de bumbac sau aspre încărcate. **Notă:** Setarea implicită din fabrică este Normal.
Custom [x] Weight (Greutate hârtie particularizată [x]) Light (Uşoară) Normal (Normală) Heavy (Grea)	Specificați greutatea relativă a hârtiei particularizate încărcate. **Note:** • Setarea implicită din fabrică este Normal. • Opțiunile apar numai atunci când tipul particularizat este acceptat.

meniul Paper Loading (Încărcare hârtie)

Utilizați	To (Pentru)
Încărcare hârtie reciclată Duplex (Față-verso) Dezactivat	Stabiliți şi setați imprimarea pe două fețe pentru toate lucrările de imprimare care au ca tip de hârtie Recycled (Reciclată).
Încărcare hârtie Bond Duplex (Față-verso) Dezactivat	Stabiliți şi setați imprimarea pe două fețe pentru toate lucrările de imprimare care au ca tip de hârtie Bond.
Încărcare hârtie cu antet Duplex (Față-verso) Dezactivat	Stabiliți şi setați imprimarea pe două fețe pentru toate lucrările de imprimare care au ca tip de hârtie Letterhead (Hârtie cu antet).
Preprinted Loading (Încărcare formulare pretipărite) Duplex (Față-verso) Dezactivat	Stabiliți şi setați imprimarea pe două fețe pentru toate lucrările de imprimare care au ca tip de hârtie Preprinted (Hârtie preimprimată).
Colored Loading (Încărcare hârtie colorată) Duplex (Față-verso) Dezactivat	Stabiliți şi setați imprimarea pe două fețe pentru toate lucrările de imprimare care au ca tip de hârtie Colored (Hârtie colorată).
Încărcare hârtie ușoară Duplex (Față-verso) Dezactivat	Stabiliți şi setați imprimarea pe două fețe pentru toate lucrările de imprimare care au ca tip de hârtie Light (Uşoară).
Încărcare hârtie grea Duplex (Față-verso) Dezactivat	Stabiliți şi setați imprimarea pe două fețe pentru toate lucrările de imprimare care au ca tip de hârtie Heavy (Grea).
Custom [x] Loading (Încărcare hârtie particularizată [x]) Duplex (Față-verso) Dezactivat	Stabiliți şi setați imprimarea pe două fețe pentru toate lucrările de imprimare care au ca tip de hârtie Custom [x] (Particularizată [x]). **Notă:** Opțiunea Custom [x] Loading (Încărcare hârtie particularizată [x]) este disponibilă numai dacă tipul de hârtie particularizată este acceptat.

Note:

- Opțiunea Duplex (Față-verso) setează imprimarea pe două fețe ca mod implicit pentru toate lucrările de imprimare, cu excepția cazului în care este deja setată imprimarea pe o singură față din meniul Printing Preferences (Preferințe imprimare) sau din dialogul Print (Imprimare).
- Dacă este selectată opțiunea Duplex (Față-verso), toate lucrările de imprimare sunt trimise prin unitatea duplex, inclusiv cele pe o singură față.
- Opțiunea Off (Dezactivat) este setarea implicită din fabrică pentru toate meniurile.

Meniul Tipuri particularizate

Utilizați	To (Pentru)
Custom Type [x] (Tip particularizat [x]) Hârtie Carton Transparency (Folie transparentă) Aspră/de bumbac Etichete Plic	Asociați un tip de hârtie sau de suporturi speciale cu un nume implicit din fabrică Custom Type [x] (Tip particularizat [x]) sau cu un Custom Name (Nume particularizat) definit de utilizator, creat prin intermediul serverului EWS sau al aplicației MarkVision™ Professional. Numele definit de utilizator apare în loc de Custom Type [x] (Tip particularizat [x]). **Note:** • Opțiunea Paper (Hârtie) este setarea implicită de fabrică pentru Custom Type [x] (Tip particularizat [x]). • Pentru a fi posibilă imprimarea de la acea sursă, tipul de suport particularizat trebuie să fie acceptat de tava selectată sau în alimentatorul selectat.
Recycled (Reciclată) Hârtie Carton Transparency (Folie transparentă) Aspră/de bumbac Etichete Plic Cotton (Bumbac)	Specificați un tip de hârtie când setarea Recycled (Reciclată) este selectată în alte meniuri. **Note:** • Setarea prestabilită din fabrică este Hârtie. • Pentru a fi posibilă imprimarea de la acea sursă, tipul de hârtie Recycled (Reciclată) trebuie să fie acceptat de tava selectată sau de alimentatorul selectat.

Meniul Nume particularizate

Utilizați	Pentru a
Custom Name [x] (Nume particularizat)	Specificați un nume particularizat pentru un tip de hârtie. Acest nume înlocuieşte Custom Type [x] (Tip particularizat [x]) în meniurile imprimantei.

Meniul Dimensiuni particularizate de scanare

Utilizați	Pentru
Dimensiune particularizată de scanare [x] Nume dimensiune de scanare Lățime Înălțime Orientare Scanare pe ambele părți Dezactivat Activat	Specificați un nume de dimensiune de scanare personalizată, o dimensiune şi orientarea paginii. **Note:** • Pentru SUA este de 8,5 inch. setarea implicită din fabrică pentru lățime. Setarea internațională prestabilită din fabrică este 216 milimetri pentru lățime. • Pentru SUA este de 14 inch. setarea implicită din fabrică pentru înălțime. Setarea internațională prestabilită din fabrică este 356 milimetri pentru înălțime. • Setarea prestabilită din fabrică pentru Orientare este Portret. • Setarea prestabilită din fabrică pentru Scanare pe ambele părți este Dezactivat.

Meniul Universal Setup (Configurare universală)

Utilizați	To (Pentru)
Units of Measure (Unități de măsură) Inchi Milimetri	Identifică unitățile de măsură. **Note:** • Setarea prestabilită din fabrică pentru Statele Unite este Inches (Inch). • Setarea prestabilită din fabrică internațională este Millimeters (Milimetri).
Lățime portret 3–8,5 inchi 76-216 mm	Setează lățimea portretului. **Note:** • Dacă lățimea depăşeşte valoarea maximă, imprimanta foloseşte lățimea maximă permisă. • Setarea prestabilită din fabrică pentru Statele Unite este 8,5 inch. Puteți mări lățimea cu trepte de câte 0,01inch. • Setarea internațională prestabilită din fabrică este 216 mm. Puteți mări lățimea cu trepte de câte 1 mm.
Înălțime portret 3–14,17 inch 76–360 mm	Setează înălțimea portretului. **Note:** • Dacă înălțimea depăşeşte valoarea maximă, imprimanta foloseşte înălțimea maximă permisă. • Setarea prestabilită din fabrică pentru Statele Unite este 14 inch. Puteți mări înălțimea cu trepte de câte 0,01 inch. • Setarea internațională prestabilită din fabrică este 356 mm. Puteți mări înălțimea cu trepte de câte 1 mm.
Feed Direction (Direcție alimentare) Muchie scurtă Muchie lungă	Specifică direcția de alimentare, dacă hârtia poate fi încărcată în oricare dintre direcții. **Note:** • Setarea prestabilită din fabrică este Short Edge (Muchia scurtă). • Opțiunea Muchie lungă este afişată numai dacă muchia mai lungă este mai scurtă decât lățimea maximă acceptată în tavă.

Meniul Rapoarte

meniul Rapoarte

Utilizați	Pentru
Pagină setări meniu	Imprimați un raport al setărilor curente de meniu ale imprimantei. Raportul mai conține informații despre starea consumabilelor şi o listă a opțiunilor de hardware instalate cu succes.
Statistici echipament	Imprimați un raport cu statistici privind imprimanta, cum ar fi informații despre consumabile şi numărul de pagini imprimate.
Pagină configurare rețea	Imprimați un raport cu informații despre setările de rețea ale imprimantei. **Notă:** Acest element de meniu apare numai în imprimantele de rețea sau în imprimantele conectate la servere de imprimare.

Utilizați	Pentru
Network [x] Setup Page (Pagină de configurare rețea [x])	Imprimați un raport cu informații despre setările de rețea ale imprimantei. **Notă:** Acest element de meniu apare numai la imprimantele de rețea sau la imprimantele conectate la serverele de imprimare şi atunci când există mai multe opțiuni de rețea instalate.
Listă comenzi rapide	Imprimă un raport care conține informații despre comenzile rapide configurate.
Jurnal lucrări fax	Imprimă un raport care conține informații despre ultimele 200 de faxuri finalizate. **Note:** • Acest element de meniu apare numai atunci când Activare jurnal lucrări este setat la Activat în meniul Setări fax. • Acest meniu este disponibil numai pe anumite modele de imprimantă.
Jurnal apeluri fax	Imprimă un raport care conține informații despre ultimele 100 de apeluri încercate, primite şi blocate. **Note:** • Acest element de meniu apare numai atunci când Activare jurnal lucrări este setat la Activat în meniul Setări fax. • Acest meniu este disponibil numai pe anumite modele de imprimantă.
Comenzi rapide pentru copiere	Imprimă un raport care conține informații despre comenzile rapide de copiere.
Comenzi rapide pentru poșta electronică	Imprimă un raport care conține informații despre comenzile rapide pentru poşta electronică.
Comenzi rapide pentru fax	Imprimă un raport care conține informații despre comenzile rapide pentru fax.
Comenzi rapide pentru FTP	Imprimă un raport care conține informații despre comenzile rapide pentru FTP.
Listă de profiluri	Imprimați o listă cu profilurile stocate în imprimantă.
Tipărire fonturi	Imprimați un raport cu toate fonturile disponibile pentru limbajul curent utilizat de imprimantă.
Tipărire director	Imprimați o listă a tuturor resurselor stocate pe o cartelă de memorie flash opțională sau pe hard diskul imprimantei. **Note:** • Dimensiunea bufferului imprimantei trebuie să fie setată la 100%. • Verificați dacă cartela de memorie sau hard diskul sunt instalate şi funcționează corect.
Print Demo (Demonstrație imprimare) Demo Page (Pagină demo) [list of available demo pages] ([listă de pagini demo disponibile])	Imprimați fişierele demo care sunt disponibile în firmware, în opțiunea flash şi în opțiunea pentru disc.
Raport despre produs	Imprimați un raport conținând informații despre produs, cum ar fi numărul de serie şi numele modelului imprimantei.

Utilizați	Pentru
Sumar jurnal de evenimente	Imprimați un sumar al evenimentelor înregistrate.

meniul Rețea/Porturi

Meniul Active NIC (NIC activ)

Utilizați	Pentru
Active NIC (NIC activ) Auto (Automat) [lista plăcilor de rețea disponibile]	**Note:** • Setarea implicită din fabrică este Auto (Automat). • Acest element de meniu apare numai dacă este instalată o placă de rețea opțională.

Meniul Rețea standard sau Rețea [x]

Notă: În acest meniu apar numai porturile active.

Utilizați	Pentru
Ethernet eficient energetic Activare Disable (Dezactivare)	Reduceți consumul de energie când imprimanta nu primeşte date de la rețeaua Ethernet. **Notă:** Setarea prestabilită din fabrică este Enable (Activat).
Comutare inteligentă PCL Activat Dezactivat	Setați imprimanta să comute automat la emularea PCL, dacă aceasta este necesară pentru o lucrare de imprimare, indiferent de limbajul implicit al imprimantei. **Note:** • Setarea implicită din fabrică este Activat. • Atunci când comutarea inteligentă PCL este dezactivată, imprimanta nu analizează datele primite şi utilizează limbajul implicit specificat în meniul Configurare.
Comutare inteligentă PS Activat Dezactivat	Setați imprimanta să comute automat la emularea PS, dacă aceasta este necesară pentru o lucrare de imprimare, indiferent de limbajul implicit al imprimantei. **Note:** • Setarea implicită din fabrică este Activat. • Atunci când comutarea inteligentă PS este dezactivată, imprimanta nu analizează datele primite şi utilizează limbajul implicit specificat în meniul Configurare.
Mod NPA Dezactivat Automat	Setați imprimanta să efectueze procesarea specială necesară pentru comunicare bidirecțională în conformitate cu convențiile definite de protocolul NPA. **Note:** • Automat este setarea implicită din fabrică. • La schimbarea setării din panoul de control, imprimanta reporneşte automat.

Utilizați	Pentru
Buffer de rețea Automat 3 KB până la [dimensiune maximă permisă]	Setați dimensiunea bufferului de intrare pentru rețea. **Note:** • Automat este setarea implicită din fabrică. • Dimensiunea maximă permisă depinde de cantitatea de memorie a imprimantei, de dimensiunea celorlalte buffere de legătură şi de setarea opțiunii Salvare resursă la Activat sau Dezactivat. • Pentru a mări intervalul de dimensiune maximă pentru bufferul de rețea, dezactivați sau reduceți dimensiunile bufferelor paralel, serial şi USB. • La schimbarea setării din panoul de control, imprimanta reporneşte automat.
Utilizare buffer pentru operații Dezactivat Activat Automat	Stocați temporar lucrările de imprimare pe hard diskul imprimantei înainte de imprimare. Acest meniu apare numai dacă este instalat un disc formatat. **Note:** • Setarea implicită din fabrică este Dezactivat. • La schimbarea setării din panoul de control, imprimanta reporneşte automat. Selecția de meniu este apoi actualizată.
PS binar Mac Activat Dezactivat Automat	Setați imprimanta pentru a procesa lucrări de imprimare PostScript binare Macintosh. **Notă:** Automat este setarea implicită din fabrică.
Configurare rețea standard SAU Configurare rețea [x] Rapoarte Network Card (Placă de rețea) TCP/IP IPv6 Fără fir AppleTalk	Afişați şi configurați setările de rețea ale imprimantei. **Notă:** Meniul Wireless apare numai când imprimanta este conectată la o rețea Wireless.

meniul Rapoarte

Pentru a accesa meniul, navigați la oricare dintre următoarele opțiuni:

- **Rețea/Porturi** > **Rețea standard** > **Configurare rețea standard** > **Rapoarte**
- **Rețea/Porturi** > **Rețea [x]** > **Configurare rețea [x]** > **Rapoarte**

Utilizați	To (Pentru)
Imprimare pagină configurare	Imprimați un raport cu informații despre setările imprimantei de rețea, cum ar fi adresa TCP/IP.

Meniul Placă de rețea

Pentru a accesa meniul, navigați la oricare dintre următoarele opțiuni:

- **Rețea/Porturi** > **Rețea standard** > **Configurare rețea standard** > **Placă de rețea**
- **Rețea/Porturi** > **Rețea [x]** > **Configurare rețea [x]** > **Placă de rețea**

Utilizați	Pentru
Vizualizare stare cartelă Conectat Deconectat	Vizualizați starea conexiunii adaptorului de rețea Wireless.
Vizualizare viteză cartelă	Vizualizați viteza unui adaptor de rețea Wireless activ.
Adresă de rețea UAA LAA	Vizualizați adresele de rețea.
Expirare lucrare 0, 10–225 (de) secunde	Setează durata de aşteptare înainte de revocarea unei lucrări de imprimare în rețea. **Note:** • Valoarea prestabilită din fabrică este de „90 de secunde”. • Valoarea 0 dezactivează expirarea. • Dacă este selectată o valoare cuprinsă între 1 şi 9, afişajul va indica **Nevalid**, iar valoarea nu este memorată.
Pagină baner Dezactivat Activat	Permite imprimantei să imprime o pagină banner. **Notă:** Setarea prestabilită din fabrică este Dezactivat.

Meniul TCP/IP

Pentru a accesa meniul, navigați la oricare dintre următoarele opțiuni:

- **Rețea/Porturi** > **Rețea standard** > **Configurare rețea standard** > **TCP/IP**
- **Rețea/Porturi** > **Rețea [x]** >**Configurare rețea [x]** > **TCP/IP**

Notă: Acest meniu este disponibil numai pentru modelele de imprimante de rețea sau pentru imprimantele conectate la servere de imprimare.

Utilizați	To (Pentru)
Setare nume gazdă	Setați numele de gazdă TCP/IP curent. **Notă:** Acesta poate fi modificat numai de la serverul EWS.
Adresă IP	Vizualizați sau schimbați adresa TCP/IP curentă. **Notă:** Setarea manuală a adresei IP pune setările Activare DHCP şi Activare IP automat pe valoarea Dezactivat. De asemenea, pune Activare BOOTP şi Activare RARP pe valoarea Dezactivat, pe sistemele care acceptă BOOTP şi RARP.
Netmask (Mască de rețea)	Vizualizați sau schimbați masca de rețea TCP/IP curentă.
Gateway	Vizualizați sau schimbați gateway-ul TCP/IP curent.
Enable DHCP (Activare NTP) Activat Dezactivat	Indicați adresa şi setarea de asociere a parametrilor DHCP. **Notă:** Setarea prestabilită din fabrică este On (Activat).
Enable RARP (Activare NTP) Activat Dezactivat	Indicați setarea de asociere a adresei RARP. **Notă:** Setarea prestabilită din fabrică este Off (Dezactivat).

Utilizați	To (Pentru)
Enable BOOTP (Activare NTP) Activat Dezactivat	Indicați setarea de asociere a adresei BOOTP. **Notă:** Setarea prestabilită din fabrică este On (Activat).
Enable AutoIP (Activare NTP) Da Nu	Indicați setarea Zero Configuration Networking (Rețea cu configurație zero). **Notă:** Setarea prestabilită din fabrică este Yes (Da).
Enable FTP/TFTP (Activare FTP/TFTP) Da Nu	Activați serverul FTP încorporat, ceea ce vă permite să trimiteți la imprimantă fişiere cu ajutorul File Transfer Protocol (FTP - Protocol de transfer al fişierelor). **Notă:** Setarea prestabilită din fabrică este Yes (Da).
Activare server HTTP Da Nu	Activați serverul Web încorporat (Embedded Web Server). Când este activat, imprimanta poate fi monitorizată şi administrată de la distanță utilizând un browser de Web. **Notă:** Setarea prestabilită din fabrică este Yes (Da).
WINS Server Address (Adresă server WINS)	Vizualizați sau schimbați adresa curentă a serverului WINS.
Enable DDNS (Activare NTP) Da Nu	Vizualizați sau schimbați setarea DDNS curentă. **Notă:** Setarea prestabilită din fabrică este Yes (Da).
Activare mDNS Da Nu	Vizualizați sau schimbați setarea mDNS curentă. **Notă:** Setarea prestabilită din fabrică este Yes (Da).
DNS Server Address (Adresă server WINS)	Vizualizați sau schimbați adresa curentă a serverului DNS.
Adresă server DNS de rezervă	Vizualizați sau modificați adresele de server DNS de rezervă.
Copie de siguranță adresă server DNS 2	
Copie de siguranță adresă server DNS 3	
Enable HTTPS (Activare NTP) Da Nu	Vizualizați sau schimbați setarea HTTPS curentă. **Notă:** Setarea prestabilită din fabrică este Yes (Da).

Meniul IPv6

Pentru a accesa meniul, navigați la oricare dintre următoarele opțiuni:

- **Rețea/Porturi** > **Rețea standard** > **Configurare rețea standard** > **IPv6**
- **Rețea/Porturi** > **Rețea [x]** > **Configurare rețea [x]** > **IPv6**

Notă: Acest meniu este disponibil numai pentru modelele de imprimante de rețea sau pentru imprimantele conectate la servere de imprimare.

Utilizați	Pentru
Activare IPv6 Activat Dezactivat	Activează protocolul IPv6 la imprimantă. **Notă:** Setarea prestabilită din fabrică este Activat.
Configurare automată Activat Dezactivat	Specifică dacă adaptorul de rețea Wireless acceptă sau nu intrările de configurare automată ale adresei IPv6 furnizate de un router. **Notă:** Setarea prestabilită din fabrică este Activat.
Vizualizare nume gazdă	Setează numele de gazdă. **Notă:** Aceste setări pot fi modificate numai de la serverul Embedded Web Server.
Vizualizare adresă	
Vizualizare adresă router	
Activare DHCPv6 Activat Dezactivat	Activează protocolul DHCPv6 la imprimantă. **Notă:** Setarea prestabilită din fabrică este Activat.

Meniul Wireless

Notă: Acest meniu este disponibil numai pentru imprimantele conectate la o rețea Ethernet şi pentru cele prevăzute cu adaptor de rețea fără fir.

Pentru a accesa meniul, navigați la oricare dintre următoarele opțiuni:

- **Network/Ports (Rețea/Porturi)** > **Standard Network (Rețea standard)** > **Standard Network Setup (Configurare rețea standard)** > **Wireless (Fără fir)**
- **Network/Ports (Rețea/Porturi)** > **Network [x] (Rețea [x])** > **Network [x] Setup (Configurare rețea [x])** > **Wireless (Fără fir)**

Utilizați	Pentru
Wi-Fi Protected Setup (WPS) Pornire metodă prin apăsare pe buton Pornire metodă PIN	Stabiliți o conexiune la rețeaua fără fir şi activați securitatea de rețea. **Note:** • Prin pornirea metodei prin apăsare pe buton conectați imprimanta la o rețea fără fir prin apăsarea butoanelor atât de pe imprimantă, cât şi de pe punctul de acces (routerul fără fir), într-un interval de timp dat. • Opțiunea Start PIN Method (Metodă pornire prin PIN) conectează imprimanta la o rețea fără fir prin utilizarea unui cod PIN la imprimantă şi introducerea acestuia în setările de conexiune fără fir ale punctului de acces.
Enable/Disable WPS Auto-detection (Activare/Dezactivare autodetectare WPS) Activare Disable (Dezactivare)	Detectați automat metoda de conectare utilizată de un punct de acces cu WPS - Start Push Button Method (Metodă pornire cu apăsare pe buton) sau Start PIN Method (Metodă pornire cu PIN). **Notă:** Setarea implicită din fabrică este Dezactivare.
Network Mode (Mod pentru rețea) Tip BSS Infrastructură Ad hoc	Specificați modul de rețea. **Note:** • Setarea implicită din fabrică este Infrastructure (Infrastructură). Această opțiune permite imprimantei să acceseze o rețea printr-un punct de acces. • Opțiunea Ad hoc configurează o conexiune fără fir direct între imprimantă şi un computer.

Utilizați	Pentru
Compatibilitate 802.11b/g 802.11b/g/n	Specificați standardul fără fir pentru rețeaua fără fir. **Notă:** Setarea implicită din fabrică este 802.11b/g/n.
Choose Network (Alegere rețea)	Selectați o rețea disponibilă pentru imprimanta pe care o utilizați.
View Signal Quality (Vizualizare calitate semnal)	Vizualizați calitatea conexiunii fără fir.
View Security Mode (Vizualizare mod de securitate)	Vizualizați metoda de criptare pentru rețeaua fără fir.

Meniul AppleTalk

Pentru a accesa meniul, navigați la oricare dintre următoarele opțiuni:

- **Network/Ports (Rețea/Porturi)** > **Standard Network (Rețea standard)** > **Standard Network Setup (Configurare rețea standard)** > **AppleTalk**
- **Rețea/Porturi** > **Rețea [x]** > **Configurare rețea [x]** > **AppleTalk**

Utilizați	Pentru
Activate (Activare) Da Nu	Activați sau dezactivați suportul pentru AppleTalk. **Notă:** Setarea prestabilită din fabrică este Nu.
View Name (Vizualizare nume)	Afişați numele AppleTalk atribuit. **Notă:** Numele AppleTalk poate fi modificat numai de la serverul EWS.
Vizualizare adresă	Afişați adresa AppleTalk atribuită. **Notă:** Adresa AppleTalk poate fi modificată numai de la Embedded Web Server.
Set Zone (Setare zonă) [list of zones available on the network] ([lista zonelor disponibile din rețea])	Furnizați o listă cu zonele AppleTalk disponibile din rețea. **Notă:** Zona prestabilită pentru rețea este cea prestabilită din fabricație.

Meniul Standard USB (USB standard)

Utilizați	Pentru
PCL SmartSwitch (Comutare inteligentă PCL) On (Activat) Off (Dezactivat)	Configurați imprimanta să comute automat la emularea PCL când acest lucru este solicitat de o lucrare de imprimare recepționată printr-un port USB, indiferent de limbajul implicit al imprimantei. **Note:** • Setarea prestabilită din fabrică este On (Activat). • Când se setează la Off (Dezactivat), imprimanta nu examinează datele recepționate. Imprimanta foloseşte emularea PostScript dacă opțiunea PS SmartSwitch (Comutare inteligentă PS) este setată la valoarea On (Activat). Aceasta foloseşte limbajul de imprimantă prestabilit specificat în meniul Setup (Configurare) dacă opțiunea PS SmartSwitch (Comutare inteligentă PS) este setată la Off (Dezactivat).

Utilizați	Pentru
PS SmartSwitch (Comutare inteligentă PS) On (Activat) Off (Dezactivat)	Configurați imprimanta să comute automat la emularea PS când acest lucru este solicitat de o lucrare de imprimare recepționată printr-un port USB, indiferent de limbajul implicit al imprimantei. **Note:** • Setarea prestabilită din fabrică este On (Activat). • Când se setează la Off (Dezactivat), imprimanta nu examinează datele recepționate. Imprimanta foloseşte emularea PCL dacă opțiunea PCL SmartSwitch (Comutare inteligentă PCL) este setată la valoarea On (Activat). Aceasta foloseşte limbajul de imprimantă prestabilit specificat în meniul Setup (Configurare) dacă opțiunea PCL SmartSwitch (Comutare inteligentă PCL) este setată la Off (Dezactivat).
NPA Mode (Mod NPA) On (Activat) Off (Dezactivat) Auto (Automat)	Setați imprimanta să efectueze procesarea specială necesară pentru comunicare bidirecțională în conformitate cu convențiile definite de protocolul NPA. **Note:** • Setarea implicită din fabrică este Auto (Automat). Setarea Auto (Automat) configurează imprimanta să examineze datele, să stabilească formatul şi apoi să proceseze datele în mod corespunzător. • La schimbarea setării din panoul de control al imprimantei, imprimanta reporneşte automat. Selecția de meniu este apoi actualizată.
USB Buffer (Buffer USB) Disabled (Dezactivat) Auto (Automat) 3K to [maximum size allowed] (3 KO până la [dimensiune maximă permisă])	Setați dimensiunea bufferului de intrare USB. **Note:** • Setarea implicită din fabrică este Auto (Automat). • Valoarea Disabled (Dezactivat) dezactivează bufferul pentru lucrări. Toate lucrările care se află deja în bufferul de pe hard diskul imprimantei sunt imprimate înainte de a relua procesarea normală. • Valoarea dimensiunii bufferului USB poate fi modificată în trepte de 1 K. • Dimensiunea maximă permisă depinde de cantitatea de memorie a imprimantei, de dimensiunea celorlalte buffere de legătură şi de setarea opțiunii Resource Save (Salvare resurse) la On (Activat) sau Off (Dezactivat). • Pentru a mări intervalul de dimensiune maximă pentru bufferul USB, dezactivați sau reduceți dimensiunile bufferelor paralel, serial şi de rețea. • La schimbarea setării din panoul de control al imprimantei, imprimanta reporneşte automat. Selecția de meniu este apoi actualizată.
Job Buffering (Utilizare buffer pentru lucrări) Off (Dezactivat) On (Activat) Auto (Automat)	Stocați temporar lucrările de imprimare pe hard diskul imprimantei înainte de imprimare. **Note:** • Setarea implicită din fabrică este Off (Dezactivat). • Setarea On (Activat) stochează lucrările în bufferul de pe hard diskul imprimantei. • Setarea Auto (Automat) utilizează bufferul pentru lucrări de imprimare numai dacă imprimanta este ocupată cu procesarea datelor provenite de la alt port de intrare. • Modificarea acestei setări din panoul de control al imprimantei şi părăsirea ulterioară a meniurilor conduc la repornirea imprimantei. Selecția de meniu este apoi actualizată.

Utilizați	Pentru
Mac Binary PS (PS binar Mac) On (Activat) Off (Dezactivat) Auto (Automat)	Setați imprimanta pentru a procesa lucrări de imprimare PostScript binare Macintosh. **Note:** • Setarea implicită din fabrică este Auto (Automat). • Setarea On (Activat) procesează lucrările de imprimare PostScript binare în modul brut. • Setarea Off (Dezactivat) filtrează lucrările de imprimare folosind protocolul standard.
ENA Address (Adresă ENA) yyy.yyy.yyy.yyy	Setați informațiile pentru adresa de rețea pentru un server de imprimare extern. **Notă:** Acest meniu este disponibil numai dacă imprimanta este conectată la un server extern de imprimare prin intermediul portului USB.
ENA Netmask (Mască de rețea ENA) yyy.yyy.yyy.yyy	Setați informațiile pentru masca de rețea pentru un server de imprimare extern. **Notă:** Acest meniu este disponibil numai dacă imprimanta este conectată la un server extern de imprimare prin intermediul portului USB.
ENA Gateway (Gateway ENA) yyy.yyy.yyy.yyy	Setați informațiile pentru gateway pentru un server de imprimare extern. **Notă:** Acest meniu este disponibil numai dacă imprimanta este conectată la un server extern de imprimare prin intermediul portului USB.

meniul Configurare SMTP

Utilizați	Pentru
Gateway SMTP principal	Specifică informațiile despre gateway-ul şi portul serverului SMTP. **Notă:** Portul implicit pentru gateway-ul SMTP este 25.
Port gateway SMTP principal	
Gateway SMTP secundar	
Port gateway SMTP secundar	
Expirare LPD 5–30	Specifică intervalul de timp, în secunde, care va trece înainte ca serverul să renunțe la încercarea de a trimite un mesaj de poştă electronică. **Notă:** Setarea implicită din fabrică este 30.
Adresă de răspuns	Specifică o adresă de răspuns de până la 128 de caractere în mesajul de poştă electronică trimis de imprimantă.
Use SSL (Utilizare SSL) Disabled (Dezactivat) Negociere Required (Obligatoriu)	Setează imprimanta să utilizeze SSL, pentru securitate sporită, la conectarea cu serverul SMTP. **Note:** • Setarea implicită din fabrică este Disabled (Dezactivat). • Când se utilizează setarea Negociere, serverul SMTP stabileşte dacă se va utiliza SSL.
Autentificare server SMTP Fără autentificare Login/Simplă CRAM-MD5 Digest-MD5 NTLM Kerberos 5	Specifică tipul de autentificare a utilizatorului necesară pentru privilegii de scanare către poşta electronică. **Notă:** Setarea implicită din fabrică este Fără autentificare.

Utilizați	Pentru
Poștă electronică inițiată de dispozitiv None (Fără) Se utilizează acreditivele SMTP ale dispozitivului	Specifică acreditările care se vor utiliza la comunicarea cu serverul SMTP. **Note:** • Setarea implicită din fabrică pentru poşta electronică inițiată de dispozitiv şi pentru cea inițiată de utilizator este Fără. • Valorile „Device Userid” (ID-ul de utilizator al dispozitivului) şi „Device password” (Parolă dispozitiv) sunt utilizate pentru conectarea la serverul SMTP când s-a selectat Use Device SMTP Credentials (Se utilizează acreditivele SMTP ale dispozitivului).
Poștă electronică inițiată de utilizator None (Fără) Se utilizează acreditivele SMTP ale dispozitivului Use Session User ID and Password (Se utilizează ID-ul utilizator şi parola de sesiune) Use Session E-mail address and Password (Se utilizează adresa de poştă electronică şi parola de sesiune) Prompt user (Se solicită utilizatorului)	
ID-ul de utilizator al dispozitivului	
Device password (Parolă dispozitiv)	
Domeniu Kerberos 5	
Domeniu NTLM	

Meniul Security (Securitate)

Meniul Miscellaneous Security Settings (Setări de securitate diverse)

Utilizați	Pentru
Restricții login Login Failures (Conectări nereuşite) Failure Time Frame (Interval de timp pentru nereuşită) Lockout Time (Interval de timp de blocare) Panel Login Timeout (Expirare login de la panou) Remote Login Timeout (Expirare login de la distanță)	Limitează numărul şi intervalul de timp pentru încercările nereuşite de login de la panoul de control al imprimantei înainte de blocarea *tuturor* utilizatorilor. **Note:** • Opțiunea Login Failures (Conectări nereuşite) specifică numărul de încercări de conectare nereuşite înainte de blocarea utilizatorilor. Setările pot lua valori între 1 şi 10. Setarea implicită din fabrică este de 3 încercări. • Opțiunea Failure Time Frame (Interval de timp pentru nereuşită) specifică intervalul de timp în care se pot face încercările de conectare nereuşite înainte de blocarea utilizatorilor. Setările pot lua valori între 1 şi 60 de minute. Setarea implicită din fabrică este de 5 minute. • Opțiunea Lockout Time (Interval de timp de blocare) specifică pentru ce perioadă sunt blocați utilizatorii, după ce s-a atins limita de conectări nereuşite. Setările pot lua valori între 1 şi 60 de minute. Setarea implicită din fabrică este de 5 minute. 1 indică faptul că scanerul nu impune un interval de timp de blocare. • Opțiunea Panel Login Timeout (Expirare conectare de la panou) specifică intervalul de timp în care scanerul rămâne în repaus pe ecranul de început înainte de a deconecta automat utilizatorul. Setările pot lua valori între 1 şi 900 de secunde. Setarea implicită din fabrică este 30 de secunde. • Expirare login de la distanță specifică intervalul de timp în care o interfață de la distanță rămâne inactivă înainte ca utilizatorul să fie deconectat în mod automat. Setările pot lua valori între 1 şi 120 de minute. Setarea implicită din fabrică este de 10 minute.
Minimum PIN Length (Lungime minimă PIN) 1–16	Limitează lungimea în cifre a codului PIN. **Notă:** Setarea implicită din fabrică este 4.

Meniul Confidential Print (Imprimare confidențială)

Utilizați	Pentru
Max Invalid PIN (Nr. maxim de introduceri incorecte PIN) Off (Dezactivat) 2–10	Limitați numărul de introduceri nevalide ale codului PIN. **Note:** • Acest meniu apare numai dacă în imprimantă este instalat un hard disk formatat şi funcțional. • După ce este atinsă limita, lucrările de imprimare pentru numele de utilizator şi PIN-ul respectiv sunt şterse.
Notă: Setarea implicită din fabrică este Off (Dezactivat).	

Utilizați	Pentru
Confidential Job Expiration (Expirare lucrări confidențiale) Off (Dezactivat) 1 hour (1 oră) 4 hours (4 ore) 24 hours (24 de ore) 1 week (1 săptămână)	Limitați durata în care o lucrare de imprimare confidențială rămâne în imprimantă înainte de a fi ştearsă. **Note:** • Dacă setarea „Confidential Job Expiration” (Expirare lucrare confidențială) este modificată în timp ce există lucrări de imprimare confidențiale în memoria RAM sau hard diskul imprimantei, atunci durata de expirare pentru acele lucrări nu se modifică la noua valoare implicită. • Dacă imprimanta este oprită, atunci toate lucrările confidențiale care se află în aşteptare în memoria RAM a imprimantei sunt şterse.
Repeat Job Expiration (Expirare repetare lucrări) Off (Dezactivat) 1 hour (1 oră) 4 hours (4 ore) 24 hours (24 de ore) 1 week (1 săptămână)	Stabiliți limita de timp în care sunt stocate în imprimantă lucrările de imprimare.
Verify Job Expiration (Expirare verificare lucrări) Off (Dezactivat) 1 hour (1 oră) 4 hours (4 ore) 24 hours (24 de ore) 1 week (1 săptămână)	Stabiliți o limită de timp în care imprimanta stochează lucrările de imprimare care necesită verificare.
Reserve Job Expiration (Expirare rezervare lucrări) Off (Dezactivat) 1 hour (1 oră) 4 hours (4 ore) 24 hours (24 de ore) 1 week (1 săptămână)	Stabiliți o limită de timp în care imprimanta stochează lucrări de imprimare pentru a fi imprimate ulterior.
Notă: Setarea implicită din fabrică este Off (Dezactivat).	

Meniu Ștergere fișiere de date temporare

Opțiunea Erase Temporary Data Files (Ştergere fişiere de date temporare) şterge *numai* datele lucrărilor de imprimare de pe hard diskul imprimantei care *nu sunt* utilizate în acel moment de sistemul de fişiere. Toate datele permanente de pe hard diskul imprimantei sunt păstrate, de exemplu, fonturile descărcate, macrocomenzile şi lucrările în aşteptare.

Notă: Acest meniu apare numai când este instalat un hard disk funcțional, formatat, de imprimantă.

Utilizați	Pentru
Wiping Mode (Mod curățare) Auto (Automat)	Specificarea modului de ştergere a fişierelor de date temporare.

Utilizați	Pentru
Automatic Method (Metodă automată) Single pass (O singură trecere) Multiple pass (Mai multe treceri)	Marchează tot spațiul de pe disc utilizat de o lucrare de imprimare anterioară. Metoda nu permite sistemului de fişiere să reutilizeze acest spațiu înainte de a fi curățat. **Note:** • Setarea implicită din fabrică este „Single pass” (O singură trecere). • Opțiunea de curățare automată este singura care permite utilizatorilor să şteargă fişierele de date temporare fără să fie necesară oprirea imprimantei pentru o perioadă lungă de timp. • Informațiile cu grad înalt de confidențialitate trebuie şterse utilizând *numai* metoda Multiple Pass (Mai multe treceri).

Meniul Security Audit Log (Jurnal audituri de securitate)

Utilizați	To (Pentru)
Export Log (Export jurnal)	Permiteți unui utilizator autorizat să exporte jurnalul de audit. **Note:** • Pentru a exporta jurnalul de audit de la panoul de control al imprimantei, la imprimantă trebuie să fie ataşată o unitate flash. • Jurnalul de audit poate fi descărcat din serverul Embedded Web Server şi memorat într-un calculator.
Delete Log (Ștergere jurnal) Da Nu	Specificați dacă se şterg sau nu jurnalele de audit. **Notă:** Setarea prestabilită din fabrică este Yes (Da).
Configure Log (Configurare jurnal) Enable Audit (Activare audit) Da Nu Enable Remote Syslog (Activare jurnal de sistem la distanță) Nu Da Remote Syslog Facility (Locație jurnal de sistem la distanță) 0-23 Severity of events to log (Severitatea evenimentelor de înregistrat) 0-7	Specifică dacă şi cum sunt create jurnalele de audit. **Note:** • Activare audit stabileşte dacă evenimentele sunt înregistrate în jurnalul de audit securizat şi în jurnalul de sistem la distanță. Setarea prestabilită din fabrică este Nu. • Activare jurnal de sistem la distanță stabileşte dacă jurnalele sunt trimise către un server la distanță. Setarea prestabilită din fabrică este Nu. • Locație jurnal de sistem la distanță stabileşte valoarea utilizată pentru trimiterea jurnalelor către serverul de jurnale de sistem la distanță. 4 este setarea prestabilită din fabrică. • Dacă jurnalul auditurilor de securitate este activat, este înregistrată valoarea severității fiecărui eveniment. 4 este setarea prestabilită din fabrică.

meniul Set Date and Time (Setare dată și oră)

Utilizați	Pentru
Current Date and Time (Data și ora curente)	Vizualizează setările curente pentru dată şi oră ale imprimantei.

Utilizați	Pentru
Manually Set Date and Time (Setare manuală dată și oră) [input date/time] ([introducere dată/oră])	Introduceți data şi ora. **Note:** • Setarea manuală a datei şi orei configurează opțiunea Enable NTP (Activare NTP) la valoarea No (Nu). • Expertul vă permite să setați data şi ora în formatul AAAA-LL-ZZ-HH:MM.
Time Zone (Fus orar) [list of time zones] ([listă de fusuri orare])	Selectați fusul orar. **Notă:** Setarea implicită din fabrică este GMT.
Automatically observe DST (Respectare automată a orei de vară) Activat Dezactivat	Setați imprimanta să utilizeze valorile aplicabile de început şi de sfârşit pentru ora de vară (DST - Daylight Saving Time) asociată setării Time Zone (Fus orar). **Notă:** Setarea implicită din fabrică este On (Activat).
Enable NTP (Activare NTP) Activat Dezactivat	Activați Network Time Protocol, care sincronizează ceasurile dispozitivelor dintr-o rețea. **Note:** • Setarea implicită din fabrică este On (Activat). • Această setare se va dezactiva dacă setați manual data şi ora.

Meniul Settings (Setări)

Meniul Setări generale

Utilizați	Pentru
Display Language (Limbă afișaj) Engleză Franceză Germană Italiană Spaniolă Daneză Norvegiană Olandeză Suedeză Portugheză Finlandeză Rusă Poloneză Greacă Maghiară Turcă Cehă Chineză simplificată Chineză tradițională Coreeană Japoneză	Setați limba textului care apare pe ecran. **Notă:** Nu toate limbile sunt disponibile pentru toate modelele. Se recomandă instalarea unor componente hardware speciale pentru anumite limbi.
Afișare estimări consumabile Afişare estimări Nu mai afişa estimări	Vizualizare estimări consumabile în panoul de control al imprimantei, serverul EWS, setările meniului şi rapoartele statistice ale dispozitivului. **Notă:** Setarea implicită din fabrică este Afişare estimări.
Mod Eco Dezactivat Energy (Energie) Energy/Paper (Energie/Hârtie) Hârtie	Minimizează utilizarea energiei, a hârtiei sau a suporturilor speciale. **Note:** • Setarea prestabilită din fabrică este Off (Dezactivat). • Setarea Modului economic la Energie sau Hârtie ar putea să afecteze performanța imprimantei, dar nu calitatea imprimării.
Semnal sonor de încărcare ADF Activat Dezactivată	Activare semnal sonor la încărcarea hârtiei în ADF. **Notă:** Enabled (Activat) este setarea implicită din fabrică.
Quiet Mode (Mod silențios) Dezactivat Activat	Reduce zgomotul imprimantei. **Notă:** Setarea prestabilită din fabrică este Off (Dezactivat).
Executare configurare inițială Da Nu	Execută expertul de configurare.

Utilizați	Pentru
Tastatură Tip tastatură Engleză Franceză Franceză canadiană Germană Italiană Spaniolă Greacă Daneză Norvegiană Olandeză Suedeză Finlandeză Portugheză Rusă Poloneză Germană elvețiană Franceză elvețiană Coreeană Maghiară Turcă Cehă Chineză simplificată Chineză tradițională Japoneză Tastă particularizată [x]	Specifica o limbă şi informații despre tasta particularizată pentru tastatură de pe afişaj.
Dimensiuni hârtie SUA Sistem metric	Specifică unitatea de măsură pentru dimensiunile hârtiei. **Note:** • Setarea prestabilită din fabrică este US. • Țara sau regiunea selectate în expertul de configurare inițială stabileşte setarea inițială.
Scanare către interval de porturi PC [interval porturi]	Specifică un interval valid de porturi pentru imprimantele din spatele unui paravan de protecție care blochează porturi. **Notă:** Valoarea prestabilită din fabrică este 9751:12000.

Utilizați	Pentru
Informații afișate Partea stângă Partea dreaptă	Specificare informații despre afişaj în colțurile de sus ale ecranului de pornire. Selectați din următoarele opțiuni: Fără Adresă IP Nume gazdă Nume contact Locație Dată/oră Nume serviciu mDNS/DDNS Nume configurație zero Text particularizat [x] Nume model **Note:** • Adresa IP este setarea implicită din fabrică pentru Partea stângă. • Dată/Oră este setarea implicită din fabrică pentru Partea dreaptă.
Informații afișate (continuare) Custom Text [x] (Text particularizat [x])	Particulariza textul care va fi afişat în colțurile de sus ale ecranului de pornire.
Informații afișate (continuare) Black Toner (Toner negru)	Specifica informațiile care se vor afişa pentru tonerul negru. Selectați din următoarele opțiuni: When to display (Când se afişează) Nu se afişează Afişaj Message to display (Mesaj de afişat) Implicit Alternativ Implicit [intrare text] Alternativ [intrare text] **Note:** • Do not display (Nu se afişează) este setarea implicită din fabrică pentru opțiunea When to display (Când se afişează). • Implicit este setarea implicită din fabrică pentru Mesaj de afişat.

Utilizați	Pentru
Informații afișate (continuare) Blocaj hârtie Încărcați hârtie Erori de service	Particularizați informațiile afişate pentru anumite meniuri. Selectați din următoarele opțiuni: Afişaj Da Nu Message to display (Mesaj de afişat) Implicit Alternativ Implicit [intrare text] Alternativ [intrare text] **Note:** • Opțiunea Nu este setarea prestabilită din fabrică pentru Se afişează. • Implicit este setarea implicită din fabrică pentru Mesaj de afişat.
Particularizarea ecranului de început Schimbare limbă Copiere Comenzi rapide pentru copiere Fax Comenzi rapide pentru fax E-mail Comenzi rapide pentru poşta electronică FTP Comenzi rapide pentru FTP Căutare lucrări în aşteptare Lucrări în aşteptare Unitate USB Profiluri şi aplicații Marcaje în document Lucrări după utilizator Formulare şi preferințe Copiere carte de identitate Scanare în rețea Comanda mea	Modificați pictogramele care apar pe ecranul de pornire. Selectați din următoarele opțiuni: Afişaj Nu se afişează
Date Format (Format dată) LL-ZZ-AAAA ZZ-LL-AAAA AAAA-LL-ZZ	Formatează data imprimantei. **Notă:** Pentru SUA, este LL-ZZ-AAAA. din fabrică pentru S.U.A. DD-MM-YYYY (Plicuri DL) este setarea prestabilită internațională.
Format de oră 12 ore A.M./P.M. 24 ore	Formatează ora imprimantei. **Notă:** 12 ore A.M./P.M. este setarea implicită din fabrică.
Luminozitate ecran 20–100	Specifică luminozitatea ecranului. **Notă:** 100 este setarea prestabilită din fabrică.

Utilizați	Pentru
Copiere o pagină Dezactivat Activat	Setează copiile de pe geamul scanerului la numai câte o pagină la un moment dat. **Notă:** Setarea prestabilită din fabrică este Off (Dezactivat).
Audio Feedback (Feedback audio) Button Feedback (Feedback buton) Activat Dezactivat Volum 1–10	Seta butoanele de volum şi feedback. **Note:** • On (Activat) este setarea implicită din fabrică pentru Button Feedback (Feedback buton). • Valoarea 5 este setarea implicită din fabrică pentru Volume (Volum).
Afișare Marcaje în document Da Nu	Specifica dacă se afişează marcajele din zona Lucrări în aşteptare. **Notă:** Setarea prestabilită din fabrică este Yes (Da).
Permite eliminare fundal Activat Dezactivat	Specificare dacă se permite eliminarea imaginii de fundal. **Notă:** Setarea implicită din fabrică este Activat.
Permite scanări lucrare particularizată Activat Dezactivat	Scanează mai multe lucrări într-un singur fişier. **Notă:** Setarea implicită din fabrică este Activat.
Recuperare pagini blocate din scaner Nivel lucrare Nivel pagină	Specificare mod de reîncărcare a unei lucrări scanate atunci se produce un blocaj de hârtie în ADF. **Notă:** Nivel lucrare este setarea implicită din fabrică.
Rată de reîmprospătare a paginii Web 30–300	Specifica durata de timp dintre reîmprospătările serverului Embedded Web Server. **Notă:** 120 secunde este setarea implicită din fabrică.
Nume contact	Specifică un nume de contact pentru imprimantă. **Notă:** Numele de contact va fi stocat pe serverul EWS.
Locație	Specifica locația imprimantei. **Notă:** Locația va fi stocată pe serverul EWS.
Alarms (Alarme) Alarm Control (Control alarmă) Alarmă cartuş	Setează declanşarea unei alarme când imprimanta necesită intervenția utilizatorului. Selectați din următoarele opțiuni: Dezactivat O dată Continuu **Note:** • Setarea prestabilită din fabrică pentru Control alarmă este O dată. • Setarea prestabilită din fabrică pentru Alarmă cartuş este Dezactivată.
Timeouts (Expirări) Modul Standby (În aşteptare) Dezactivată 1 – 240	Seta durata de inactivitate înainte ca imprimanta să intre în starea de consum redus de energie. **Notă:** 15 minute este setarea implicită din fabrică.

Utilizați	Pentru
Timeouts (Expirări) Sleep Mode (Modul Repaus) Dezactivată 1–120	Setare durată de inactivitate înainte ca imprimanta să înceapă să funcționeze în modul Repaus. **Note:** • Setarea prestabilită din fabrică este 20 de minute. • Setarea Disabled (Dezactivat) nu apare decât atunci când opțiunea Energy Conserve (Conservare energie) este setată la Off (Dezactivat).
Timeouts (Expirări) Imprimare cu afişajul oprit Permite imprim. cu afişajul oprit Afişaj pornit la imprimare	Imprimați o lucrare cu afişajul oprit. **Notă:** Display on when printing (Afişaj pornit la imprimare) este setarea implicită din fabrică.
Timeouts (Expirări) Expirare hibernare Dezactivată 20 de minute 1 oră 2 ore 3 ore 6 ore 1 zi 2 zile 3 zile 1 săptămână 2 săpt. 1 lună	Seta durata de timp înainte ca imprimanta să intre în modul Hibernare. **Notă:** Setarea prestabilită din fabrică este 3 zile.
Expirare hibernare la conectare Hibernate (Hibernare) Fără hibernare	Setați imprimanta la modul Hibernate (Hibernare) chiar dacă există o conexiune Ethernet activă. **Notă:** Opțiunea Do Not Hibernate (Fără hibernare) este setarea implicită din fabrică.
Timeouts (Expirări) Screen Timeout (Expirare ecran) 15 – 300	Seta durata de inactivitate înainte ca afişajul să revină automat la starea Pregătit. **Notă:** Valoarea prestabilită din fabrică este 30 de secunde.
Timeouts (Expirări) Print Timeout (Expirare tipărire) Dezactivată 1–255	Seta imprimanta să finalizeze o lucrare de imprimare după ce a fost inactivă pentru durata de timp specificată. **Note:** • Setarea prestabilită din fabrică este 90 de secunde. • Expirare imprimare este disponibilă numai la utilizarea unei emulări PCL.
Timeouts (Expirări) Wait Timeout (Expirare aşteptare) Dezactivată 15 – 65535	Setare durată de timp în care imprimanta aşteaptă mai multe date înainte de revocarea unei lucrări de imprimare. **Note:** • Setarea prestabilită din fabrică este 40 de secunde. • Opțiune Wait Timeout (Expirare aşteptare) este disponibilă numai dacă imprimanta utilizează emularea PostScript.

Utilizați	Pentru
Timeouts (Expirări) Expirare lucrare în aşteptare 5 – 255	Seta durata de timp în care imprimanta aşteaptă intervenția utilizatorului înainte de pune în aşteptare lucrări care necesită resurse nedisponibile. **Note:** • Valoarea prestabilită din fabrică este 30 de secunde. • Acest element de meniu apare numai atunci când este instalat un hard disk.
Error Recovery (Eroare la recuperare) Repornire automată Reporneşte la inactivitate Reporneşte întotdeauna Nu reporneşte niciodată	Setează imprimanta să se restarteze atunci când întâmpină o eroare. **Notă:** Setarea implicită din fabrică este Reboot always (Se reporneşte întotdeauna).
Error Recovery (Eroare la recuperare) Nr. maxim de reporniri automate 1–20	Stabiliți numărul de reporniri automate pe care le poate efectua imprimanta. **Notă:** Tava 2 este setată în mod prestabilit din fabrică.
Print Recovery (Recuperare tipărire) Auto Continue (Continuare automată) Dezactivată 5 – 255	Permite imprimantei să continue automat imprimarea din anumite resurse offline, atunci când acestea nu sunt rezolvate în intervalul de timp specificat. **Notă:** Setarea prestabilită din fabrică este Disabled (Dezactivat).
Print Recovery (Recuperare tipărire) Jam Recovery (Recuperare pagini blocate) Activat Dezactivat Auto	Specifică dacă imprimanta imprimă din nou paginile blocate. **Notă:** Automat este setarea implicită din fabrică.
Print Recovery (Recuperare tipărire) Asist bloc Activat Dezactivat	Setează imprimanta să depisteze blocajele de hârtie automat. **Notă:** Setarea implicită din fabrică este Activat.
Print Recovery (Recuperare tipărire) Page Protect (Protejare pagină) Dezactivat Activat	Seta imprimanta să imprime materialul corect pentru o pagină. **Notă:** Setarea prestabilită din fabrică este Off (Dezactivat).
Setări de accesibilitate Prelung. expirare ecran Activat Dezactivat	Rămâne în aceeaşi locație şi a reseta temporizatorul Expirare ecran, în loc de a reveni la ecranul de pornire. **Notă:** Setarea prestabilită din fabrică este Off (Dezactivat).

Utilizați	Pentru
Setări de accesibilitate Rată de vorbire Foarte lentă Lent Normală Rapid Mai rapidă Foarte rapidă Accelerată Foarte accelerată Cea mai rapidă	Regla rata de vorbire pentru ghidarea vocală. **Notă:** Setarea prestabilită din fabrică este Normal.
Setări de accesibilitate Volum căşti 1–10	Seta volumul căştilor. **Notă:** 5 este setarea prestabilită din fabrică.
Apăsați pe butonul Sleep (Repaus) Do Nothing (Nicio acțiune) Sleep (Hibernare) Hibernate (Hibernare)	Determină modul în care reacționează imprimanta la o apăsare scurtă a butonului Repaus, atunci când este în starea Inactiv. **Notă:** Opțiunea Sleep (Repaus) este setarea implicită din fabrică.
Apăsați și mențineți apăsat butonul Sleep (Repaus) Do Nothing (Nicio acțiune) Sleep (Hibernare) Hibernate (Hibernare)	Determinați modul în care reacționează imprimanta la o apăsare lungă a butonului Repaus atunci când este în starea Inactiv. **Notă:** Opțiunea Do Nothing (Nicio acțiune) este setarea implicită din fabrică.
Valori implicite din fabrică Do Not Restore (Nu se revine) Restore Now (Revenire acum)	Restabiliți setările implicite din fabrică ale imprimantei. **Note:** • Setarea prestabilită este Nu se revine. • Toate elementele descărcate stocate în memoria RAM sunt şterse. Elementele descărcate stocate în memoria flash sau pe un hard disc nu sunt afectate.
Export fișier de configurare Export	Export fişiere de configurare pe o unitate flash.

Meniul Copy Settings (Setări copiere)

Utilizați	Pentru
Content Type (Tip conținut) Text Grafică Text/Foto Foto	Specifică elementele de conținut ale documentului original. **Notă:** Setarea prestabilită din fabrică este Text/Foto.

Utilizați	Pentru
Content Source (Sursă conținut) Black/White Laser (Laser alb-negru) Imprimante cu laser color Jet de cerneală Photo/Film (Foto/Film) Revistă Ziar Presă Altele	Specifică modul în care a fost produs documentul original. **Notă:** Laser alb-negru reprezintă setarea prestabilită din fabrică.
Fețe (Duplex) 1 fețe la 1 fețe 1 fețe la 2 fețe 2 fețe la 1 fețe 2 fețe la 2 fețe	Specifică dacă un document original este față-verso sau pe o față, apoi specifică dacă respectiva copie trebuie să fie față-verso sau pe o față. **Notă:** Imprimarea pe 1 față - 1 față este setarea implicită din fabrică. Această setare se selectează atunci când se foloseşte un document original cu o singură față pentru o lucrare de imprimare pe o singură față.
Economisire hârtie Dezactivat Câte 2 Portret Câte 4 Portret Câte 2 Vedere Câte 4 Vedere	Copierea a două sau patru coli ale unui document pe o pagină. **Notă:** Setarea implicită din fabrică este Dezactivat.
Imprimare cu margini Activat Dezactivat	Specifică dacă este imprimat un chenar. **Notă:** Setarea implicită din fabrică este Dezactivat.
Asamblare (1,1,1) (2,2,2) (1,2,3) (1,2,3)	Când se imprimă mai multe copii, paginile lucrării de imprimare sunt aşezate în ordine. **Notă:** Setarea implicită din fabrică este (1,2,3) (1,2,3).
Capsare Dezactivat Activat	Activează finisorul cu capse. **Note:** • Setarea implicită din fabrică este Dezactivat. • Acest element de meniu apare numai când este instalat finisorul cu capse.

Utilizați	Pentru
Dimensiune original Letter Legal Executive Folio Statement Oficio (Mexic) Universal Auto Size Sense (Identificare automată a dimensiunii) Mixed Sizes (Dimensiuni amestecate) A4 A5 A6 JIS B5 Dimensiune particularizată de scanare [x] Book Original (Original carte) Cărți de vizită 3 x 5 inchi 4 x 6 inchi Cartelă ID	Precizarea dimensiunii documentului original. **Notă:** Setarea pentru letter prestabilită este din fabrică pentru S.U.A. A4 (Plicuri DL) este setarea prestabilită internațională.
Copy To Source (Copiere la sursă) Tava [x] Potrivire automată a dimensiuni Alimentator multifuncțional	Specifică sursa hârtiei pentru lucrările de copiere. **Notă:** Tava 1 este setată în mod prestabilit din fabrică.
Separatori transparenți Activat Dezactivat	Plasează o coală de hârtie între foliile transparente. **Notă:** Setarea implicită din fabrică este Activat.
Separator Sheets (Coli de separare) Dezactivat Între copii Între lucrări Între pagini	Plasează o coală de hârtie între pagini, copii sau lucrări. **Notă:** Setarea implicită din fabrică este Dezactivat.
Separator Sheet Source (Sursă coală de separare) Tava [x] Alimentator multifuncțional	Specificați sursa hârtiei pentru coala de separare. **Notă:** Tava 1 este setată în mod prestabilit din fabrică.
Întunecare 1–9	Măreşte sau reduce luminozitatea imprimatelor. **Notă:** 5 este setarea prestabilită din fabrică.
Număr de copii 1–9999	Specifică numărul de copii pentru lucrarea de copiere. **Notă:** 1 este setarea prestabilită din fabrică.

Utilizați	Pentru
Header/Footer (Antet/Subsol) [Location] ([Locație]) Dezactivat Dată/oră Număr pagină Custom text (Text particularizat) Print on (Imprimare pe) Toate paginile First page only (Numai prima pagină) All but first page (Toate în afară de prima) Custom text (Text particularizat)	Specifică informațiile din antet sau subsol şi locațiile acestora în pagină. Selectați locația dintre opțiunile următoare: • Top left (Stânga sus) • Top middle (Mijloc sus) • Top right (Dreapta sus) • Bottom left (Stânga jos) • Bottom middle (Mijloc jos) • Bottom right (Dreapta jos) **Note:** • Setarea prestabilită din fabrică pentru locație este Dezactivată. • Toate paginile este setarea implicită din fabrică pentru Imprimare pe.
Acoperire Confidențial Copiere Schiță Urgent Particularizată Dezactivat	Specifică textul de acoperire care se imprimă pe fiecare pagină a lucrării de copiere. **Notă:** Setarea implicită din fabrică este Dezactivat.
Custom Overlay (Acoperire particularizată)	Specifică textul particularizat de acoperire.
Permite copiere cu prioritate Activat Dezactivat	Permite întreruperea unei lucrări de imprimare pentru a copia o pagină sau un document. **Notă:** Setarea implicită din fabrică este Activat.
Custom Job scanning (Scanare lucrare particularizată) Activat Dezactivat	Scanați un document care conține dimensiuni combinate de hârtie într-o singură lucrare de copiere. **Note:** • Setarea implicită din fabrică este Dezactivat. • Acest element de meniu apare numai dacă s-a instalat un hard disk formatat, de imprimantă.
Allow Save as Shortcut (Se permite salvarea drept comandă rapidă) Activat Dezactivat	Permite salvarea setărilor de copiere particularizate ca o comandă rapidă. **Notă:** Setarea implicită din fabrică este Activat.
Eliminare fundal -4 la 4	Modifică proporția de fundal vizibil într-o copie. **Notă:** 0 este setarea prestabilită din fabrică.
Auto Center (Centrare automată) Dezactivat Activat	Aliniați automat conținutul în centrul paginii. **Notă:** Setarea implicită din fabrică este Dezactivat.

Utilizați	Pentru
Color Dropout (Abandonare culori) Color Dropout (Abandonare culori) Fără Roşu Verde Albastru Default Red Threshold (Prag prestabilit roşu) 0–255 Default Green Threshold (Prag prestabilit verde) 0–255 Default Blue Threshold (Prag prestabilit albastru) 0–255	Specificați culoarea care se eliberează şi ajustați setarea de eliberare pentru fiecare prag de culoare. **Note:** • Setarea prestabilită din fabrică pentru Color Dropout (Abandonare culori) este None (Fără). • Setarea prestabilită din fabrică pentru pragul fiecărei culori este 128.
Contrast 0–5 Optim pentru conținut	Precizează contrastul care se utilizează pentru o lucrare de copiere. **Notă:** Setarea implicită din fabrică este Optim pentru conținut.
Mirror Image (Imagine în oglindă) Dezactivat Activat	Creează o imagine în oglindă a documentului original. **Notă:** Setarea implicită din fabrică este Dezactivat.
Negative Image (Imagine negativă) Dezactivat Activat	Creează o imagine negativă a documentului original. **Notă:** Setarea implicită din fabrică este Dezactivat.
Detaliu umbră -4 la 4	Ajustează cantitatea de detaliu al umbrei vizibil pe copie. **Notă:** 0 este setarea prestabilită din fabrică.
Reglare poziționare ADF Automat Dezactivat Activat	Corectați uşoara poziționare greşită a imaginii scanate. **Notă:** Automat este setarea implicită din fabrică.
Scanare de la muchie la muchie Dezactivat Activat	Specifică dacă documentul original este scanat de la o margine la alta. **Notă:** Setarea implicită din fabrică este Dezactivat.
Claritate 1–5	Ajustează proporția de claritate a unei copii. **Notă:** 3 este setarea prestabilită din fabrică.
Sample Copy (Exemplu de copie) Dezactivat Activat	Creează un exemplu de copie a documentului original. **Notă:** Setarea implicită din fabrică este Dezactivat.

Meniul Fax Settings (Setări fax)

meniul Mod fax (Configurare fax analog)

Modul Analog Fax Setup (Configurare fax analogic) trimite o lucrare de fax prin intermediul unei linii telefonice.

Notă: Funcția de fax este disponibilă numai pe anumite modele.

Setări generale de fax

Utilizați	Pentru
Restore Factory Defaults (Revenire la setările din fabrică)	Readuce toate setările pentru fax la cele din fabrică.
Optimizare compatib. fax	Optimizează compatibilitatea faxului cu alte faxuri.
Nume fax	Specifică numele faxului din imprimantă.
Număr fax	Specifică numărul atribuit faxului.
Fax ID (ID fax) Nume fax Număr fax	Specifică modalitatea de identificare a faxului. **Notă:** Setarea implicită din fabrică este cea a numărului de fax.
Activare fax manual Activat Dezactivat	Setează imprimanta să trimită faxuri manual, lucru ce necesită un divizor de linie şi un receptor de telefon. **Note:** • Setarea implicită din fabrică este Dezactivat. • Se utilizează un telefon obişnuit pentru a răspunde la o lucrare de fax în aşteptare şi pentru a forma un număr de fax. • Apăsați **# 0** pe tastatura numerică pentru a merge direct la această setare.
Utilizare memorie Toate primite În special pentru primire Egal Majoritatea trimise Toate trimise	Defineşte raportul de alocare a memoriei nevolatile între trimiterea şi primirea lucrărilor de fax. **Notă:** Setarea prestabilită din fabrică este Egal.
Revocare faxuri Se permite Nu se permite	Specifică dacă se permite anularea lucrărilor de fax. **Notă:** Setarea implicită din fabrică este Se permite.
Identificator apelant Dezactivat Principal Alternativ	Specifică tipul de identificator de apelant utilizat.
Fax number masking (Ascundere număr fax) Dezactivat From left (De la stânga) From right (De la dreapta)	Specifică direcția din care sunt ascunse cifrele unui număr de fax de ieşire. **Note:** • Setarea implicită din fabrică este Dezactivat. • Numărul de caractere ascunse este determinat de setarea Nr. cifre ascunse.
Nr. cifre ascunse 0–58	Specifică numărul de cifre ascunse într-un număr de fax de ieşire. **Notă:** 0 este setarea prestabilită din fabrică.

Utilizați	Pentru
Fax Cover Page (Pagină însoțire fax) Fax Cover Page (Pagină însoțire fax) Off by default (Implicit dezactivat) On by default (Implicit activat) Never use (Nu se utilizează niciodată) Always use (Se utilizează întotdeauna) Includere câmp Către Activat Dezactivat Includere câmp De la Activat Dezactivat De la Includere câmp Mesaj Activat Dezactivat Mesaj Include Logo (Includere siglă) Activat Dezactivat Includere subsol [x] Activat Dezactivat Subsol [x]	Configurează pagina de însoțire a faxului. **Note:** • Setarea implicită din fabrică pentru opțiunea Fax Cover Page (Pagină însoțire fax) este Off by default (Implicit dezactivat). • Setarea implicită din fabrică pentru toate celelalte elemente de meniu este Off (Dezactivat).

Setări trimitere faxuri

Utilizați	Pentru
Rezoluție Standard Fină 200 dpi Super fină 300 dpi Ultra Fine 600 dpi (Ultra fină 600 dpi)	Setează calitatea în puncte per inchi (dpi). O rezoluție mai mare oferă o calitate mai bună a imprimării, dar creşte durata de timp necesară trimiterii faxurilor de ieşire. **Notă:** Setarea prestabilită din fabrică este Standard.

Utilizați	Pentru
Dimensiune original Letter Legal Executive Folio Statement Oficio (Mexic) Universal Auto Size Sense (Identificare automată a dimensiunii) Mixed Sizes (Dimensiuni amestecate) A4 A5 A6 JIS B5 Custom Scan Size [x] (Dimensiune de scanare particularizată [x]) Book Original (Original carte) Cărți de vizită 3 x 5 inchi 4 x 6 inchi	Precizarea dimensiunii documentului original. **Notă:** Dimensiuni amestecate este din fabrică pentru S.U.A. A4 (Plicuri DL) este setarea prestabilită internațională.
Fețe (Duplex) Dezactivat Muchia lungă Muchia scurtă	Specifică orientarea documentelor originale încărcate în ADF pentru scanare față-verso. **Notă:** Setarea implicită din fabrică este Dezactivat.
Content Type (Tip conținut) Text Grafică Text/Foto Foto	Specifică elementele de conținut ale documentului original. **Notă:** Setarea prestabilită din fabrică este Text.
Content Source (Sursă conținut) Black/White Laser (Laser alb-negru) Imprimante cu laser color Jet de cerneală Photo/Film (Foto/Film) Revistă Ziar Presă Altele	Specifică modul în care a fost produs documentul original. **Notă:** Laser alb-negru reprezintă setarea prestabilită din fabrică.
Întunecare 1–9	Măreşte sau reduce luminozitatea imprimatelor. **Notă:** 5 este setarea prestabilită din fabrică.
Prefix apelare	Introduceți un prefix de apelare, cum ar fi 99. Este oferit un câmp numeric de introducere.
Dialing Prefix Rules (Reguli prefix apelare) Regulă prefix [x]	Stabileşte o regulă pentru prefixul de apelare.

Utilizați	Pentru
Reapelare automată 0–9	Specifică de câte ori imprimanta încearcă să trimită faxul la un număr specificat. **Notă:** 5 este setarea prestabilită din fabrică.
Frecvență reapelare 1–200	Specifică intervalul de timp, în minute, dintre reapelări. **Notă:** 3 este setarea prestabilită din fabrică.
În spatele unui PABX Da Nu	Activează sau dezactivează apelarea de la panoul de comutare fără ton de apel. **Notă:** Setarea prestabilită din fabrică este Nu.
Enable ECM (Activare NTP) Da Nu	Activează sau dezactivează modul Error Correction (Corecție eroare) pentru lucrările de fax. **Notă:** Setarea prestabilită din fabrică este Yes (Da).
Activare scanare faxuri Activat Dezactivat	Se trimit prin fax fişierele scanate la imprimantă. **Notă:** Setarea implicită din fabrică este Activat.
De la driver la fax Da Nu	Permite driverului de imprimantă să trimită lucrări de fax. **Notă:** Setarea prestabilită din fabrică este Yes (Da).
Allow Save as Shortcut (Se permite salvarea drept comandă rapidă) Activat Dezactivat	Salvează în imprimantă numerele de fax drept comenzi rapide. **Notă:** Setarea implicită din fabrică este Activat.
Mod apelare Tone (Ton) Impulsuri	Specifică sunetul de apelare. **Notă:** Setarea prestabilită din fabrică este Ton.
Viteză maximă 2400 4800 9600 14400 33600	Specifică viteza maximă, în baud, la care sunt trimise faxurile. **Notă:** 33600 este setarea prestabilită din fabrică.
Custom Job scanning (Scanare lucrare particularizată) Activat Dezactivat	Scanează un document care conține dimensiuni combinate de hârtie într-un singur fişier. **Note:** • Setarea implicită din fabrică este Dezactivat. • Acest element de meniu apare numai dacă s-a instalat un hard disk formatat, de imprimantă.
Examinare scanare Activat Dezactivat	Specifică dacă va apărea pe afişaj o examinare a lucrării de scanare. **Note:** • Setarea implicită din fabrică este Dezactivat. • Acest element de meniu apare numai dacă s-a instalat un hard disk formatat, de imprimantă.
Eliminare fundal -4 la 4	Modifică proporția de fundal vizibil într-o imagine scanată. **Notă:** 0 este setarea prestabilită din fabrică.

Utilizați	Pentru
Balans culori Cyan - Red (Cyan - Roşu) Magenta - Green (Magenta - Verde) Yellow - Blue (Galben - Albastru)	Activează o balanță egală de culori în imaginea scanată.
Color Dropout (Abandonare culori) Color Dropout (Abandonare culori) Fără Roşu Verde Albastru Default Red Threshold (Prag prestabilit roşu) 0–255 Default Green Threshold (Prag prestabilit verde) 0–255 Default Blue Threshold (Prag prestabilit albastru) 0–255	Specificați culoarea care se eliberează şi ajustați setarea de eliberare pentru fiecare prag de culoare. **Note:** • Setarea prestabilită din fabrică pentru Color Dropout (Abandonare culori) este None (Fără). • Setarea prestabilită din fabrică pentru pragul fiecărei culori este 128.
Contrast 0–5 Optim pentru conținut	Precizează contrastul imaginii scanate. **Notă:** Setarea implicită din fabrică este Optim pentru conținut.
Mirror Image (Imagine în oglindă) Dezactivat Activat	Creează o imagine în oglindă a documentului original. **Notă:** Setarea implicită din fabrică este Dezactivat.
Negative Image (Imagine negativă) Dezactivat Activat	Creează o imagine negativă a documentului original. **Notă:** Setarea implicită din fabrică este Dezactivat.
Detaliu umbră -4 la 4	Modifică proporția vizibilă de detaliu al umbrei. **Notă:** 0 este setarea prestabilită din fabrică.
Reglare poziționare ADF Automat Dezactivat Activat	Remediază uşoara poziționare greşită a imaginii scanate. **Note:** • Automat este setarea implicită din fabrică. • Acest element de meniu este disponibil numai pe anumite modele de imprimantă.
Scanare de la muchie la muchie Dezactivat Activat	Specifică dacă documentul original este scanat de la o margine la alta. **Notă:** Setarea implicită din fabrică este Dezactivat.
Claritate 1–5	Ajustează claritatea unui fax. **Notă:** 3 este setarea prestabilită din fabrică.
Temperature (Temperatură) -4 la 4	Specificați ieşiri în culori calde sau reci. Valorile „reci” generează o ieşire mai albăstruie decât cea implicită, în timp ce valorile „calde” generează o ieşire mai roşiatică decât cea implicită. **Notă:** 0 este setarea prestabilită din fabrică.

Utilizați	Pentru
Activare scanare color faxuri Off by default (Implicit dezactivat) On by default (Implicit activat) Never use (Nu se utilizează niciodată) Always use (Se utilizează întotdeauna)	Activează trimiterea documentelor color prin fax. **Notă:** Setarea prestabilită din fabrică este „Off by default” (Implicit dezactivat).
Convertire automată faxuri color în faxuri alb-negru Activat Dezactivat	Converteşte automat toate faxurile de ieşire în alb-negru. **Notă:** Setarea implicită din fabrică este Activat.

Setări primire faxuri

Utilizați	Pentru
Activare primire faxuri Activat Dezactivat	Permite imprimantei să primească lucrări de fax. **Notă:** Setarea implicită din fabrică este Activat.
Activare ID apelant Activat Dezactivat	Afişează informațiile de identificare ale apelantului pentru un fax în intrare. **Notă:** Setarea implicită din fabrică este Activat.
Lucrări de fax în așteptare Fără Toner Toner şi consumabile	Eliminare lucrări de imprimare din coadă de tipărire când lucrarea necesită resurse specifice indisponibile. **Notă:** Setarea prestabilită din fabrică este None (Fără).
Nr. de semnale de apel până la răspuns 1–25	Specifică numărul de semnale de apel până când aparatul răspunde la o lucrare de fax de intrare. **Notă:** 3 este setarea prestabilită din fabrică.
Răspuns automat Da Nu	Configurați imprimanta să primească automat faxuri. **Notă:** Setarea prestabilită din fabrică este Yes (Da).
Cod răspuns manual 0–9	Introduceți manual un cod de la tastatura telefonului pentru a începe primirea unui fax. **Note:** • Setarea prestabilită din fabrică este *9*. • Acest element de meniu este utilizat când imprimanta partajează linia cu un telefon.
Auto Reduction (Micșorare automată) Activat Dezactivat	Scalează o lucrare de fax de intrare astfel încât să se potrivească la dimensiunea hârtiei încărcată în sursa de fax desemnată. **Notă:** Setarea implicită din fabrică este Activat.
Sursă hârtie Automat Tava [x] Alimentator multifuncțional	Specifică sursa hârtiei pentru tipărirea faxurilor primite. **Notă:** Automat este setarea implicită din fabrică.

Utilizați	Pentru
Fețe (Duplex) Dezactivat Activat	Activează imprimarea pe două fețe pentru faxurile de intrare. **Note:** • Setarea implicită din fabrică este Dezactivat. • Acest element de meniu apare numai când este instalată o unitate duplex.
Separator Sheets (Coli de separare) Dezactivat Before Job (Înaintea lucrării) After Job (După lucrare)	Permite imprimantei să includă coli de separare pentru faxurile de intrare. **Notă:** Setarea implicită din fabrică este Dezactivat.
Separator Sheet Source (Sursă coală de separare) Tava [x] Alimentator multifuncțional	Specificați sursa hârtiei pentru coala de separare. **Notă:** Tava 1 este setată în mod prestabilit din fabrică.
Subsol fax Activat Dezactivat	Imprimă informațiile de transmitere în subsolul fiecărei pagini de la un fax recepționat. **Notă:** Setarea implicită din fabrică este Dezactivat.
Viteză maximă 2400 4800 9600 14400 33600	Specifică viteza maximă, în baud, la care sunt primite faxurile. **Notă:** 33600 este setarea prestabilită din fabrică.
Fax Forwarding (Redirecționare fax) Print (Imprimare) Imprimare şi redirecționare Redirecționare	Activează redirecționarea faxurilor recepționate către un alt destinatar. **Notă:** Setarea prestabilită din fabrică este Print (Tipărire).
Forward to (Redirecționare către) Fax E-mail FTP LDSS eSF	Specifică tipul de destinatar către care sunt redirecționate faxurile. **Note:** • Setarea implicită din fabrică este cea de fax. • Acest element de meniu este disponibil numai din serverul Embedded Web Server.
Forward to Shortcut (Redirecționare către comandă rapidă)	Introduce numărul comenzii rapide care corespunde tipului destinatarului (Fax, E-mail (Poştă electronică), FTP, LDSS sau eSF).
Blocare faxuri fără nume Dezactivat Activat	Activează blocarea faxurilor de intrare trimise de la dispozitive care nu specifică ID-ul stației sau ID-ul faxului. **Notă:** Setarea implicită din fabrică este Dezactivat.
Banned Fax List (Listă faxuri respinse)	Activează lista de numere de fax blocate stocată în imprimantă.

Utilizați	Pentru
Păstrarea faxurilor Mod Held Fax (Punere în aşteptare fax) Dezactivat Activat permanent Manual Programat Fax Holding Schedule (Program punere în aşteptare faxuri)	Permite imprimantei să nu imprime faxurile primite până când nu sunt eliberate. Faxurile păstrate pot fi eliberate manual sau la o zi sau o oră programate. **Notă:** Setarea implicită din fabrică este Dezactivat.
Enable Color Fax Receive (Activare primire faxuri color) Activat Dezactivat	Permiteți imprimantei să primească faxuri color şi să le imprime în tonuri de gri. **Notă:** Setarea implicită din fabrică este Activat.

Setări jurnal faxuri

Utilizați	Pentru
Jurnal trimitere Imprimare jurnal Nu se imprimă jurnalul Se imprimă numai în caz de eroare	Activează imprimarea unui jurnal de transmiteri după fiecare lucrare de fax. **Notă:** Setarea prestabilită din fabrică este Imprimare jurnal.
Jurnal erori de primire Nu se imprimă niciodată Se imprimă la eroare	Permite imprimarea unui jurnal de erori primit. **Notă:** Setarea prestabilită din fabrică este Nu se imprimă niciodată.
Imprimare automată jurnale Activat Dezactivat	Activează imprimarea automată a jurnalelor de fax. **Note:** • Setarea implicită din fabrică este Activat. • Se imprimă jurnale la fiecare 200 de lucrări de fax.
Sursă hârtie jurnal Tava [x] Alimentator multifuncțional	Specifică sursa de hârtie utilizată pentru imprimarea de jurnale. **Notă:** Tava 1 este setată în mod prestabilit din fabrică.
Afișare jurnale Nume stație la distanță Număr format	Specifică dacă jurnalele de imprimare afişează numărul apelat sau numele returnat al stației sau al faxului. **Notă:** Setarea implicită din fabrică este Numele stației de la distanță.
Activare jurnal lucrări Activat Dezactivat	Activează accesul la jurnalul Fax Job (Lucrări fax). **Notă:** Setarea implicită din fabrică este Activat.
Activare jurnal apeluri Activat Dezactivat	Activează accesul la jurnalul Fax Call (Apeluri fax). **Notă:** Setarea implicită din fabrică este Activat.

Setări difuzor

Utilizați	Pentru
Mod difuzor Dezactivat permanent Activat până la conectare Activat permanent	Specifică modul difuzorului. **Notă:** Setarea prestabilită din fabrică este Activat până la conectare. Se emite un sunet până la stabilirea conexiunii fax.
Volum difuzor Ridicat Scăzut	Setează volumul difuzorului la scăzut sau ridicat. **Notă:** Setarea prestabilită din fabrică este Înalt.
Volum sonerie Dezactivat Activat	Activează sau dezactivează volumul soneriei. **Notă:** Setarea implicită din fabrică este Activat.

Answer On (Răspuns activat)

Utilizați	Pentru
All Rings (Toate soneriile) Single Ring Only (Numai sonerie simplă) Double Ring Only (Numai sonerie dublă) Triple Ring Only (Numai sonerie triplă) Numai la unul sau două semnale de apel Numai la unul sau trei semnale de apel Double or Triple Rings Only (Numai sonerii duble sau triple)	Specifică modelele de sonerie atunci când imprimanta răspunde la apeluri. **Notă:** Setarea prestabilită din fabrică este All Rings (Toate soneriile).

Meniul Setări pentru poșta electronică

Utilizați	Pentru
Configurare server poștă electronică Subiect Mesaj Nume fişier	Specifică informații despre serverul de poştă electronică.
Configurare server poștă electronică Doresc să primesc o copie Nu apare niciodată Implicit activat Off by default (Implicit dezactivat) Activat permanent	Trimite o copie a mesajului de poştă electronică înapoi la expeditor. **Notă:** Setarea prestabilită din fabrică este Nu apare niciodată.
Configurare server poștă electronică Dimensiune maximă poştă electronică 0–65535 KO	Specifică dimensiunea maximă a mesajului de poştă electronică. **Notă:** Mesajele care depăşesc această limită nu sunt trimise.
Configurare server poștă electronică Mesaj eroare de dimensiune	Trimite un mesaj atunci când un mesaj de poştă electronică depăşeşte limita de dimensiune configurată.

Utilizați	Pentru
Configurare server poștă electronică Limitare destinații	Specifică un nume de domeniu, precum numele domeniului unei companii, iar apoi limitează destinațiile de poştă electronică numai la numele de domeniu respectiv. **Notă:** Puteți specifica numai un singur domeniu.
Configurare server poștă electronică Configurare link Web Server Conectare Parolă Cale Nume fişier Link Web	Defineşte setările link-ului Web pentru serverul de poştă electronică. **Notă:** Caracterele *** : ? < > |** sunt intrări nevalide pentru un nume de cale.
Format PDF (.pdf) TIFF (.tif) JPEG (.jpg) XPS (.xps) RTF (.rtf) TXT (.txt)	Specifică formatul fişierului. **Note:** • Setarea prestabilită din fabrică este PDF (.pdf). • Pentru a utiliza opțiunea RTF (.rtf) sau TXT (.txt), achiziționați şi instalați soluția AccuRead OCR.
Setări PDF Versiune PDF 1,2-1,7 A–1a A–1b Compresie PDF Normală Ridicat Secure PDF (PDF securizat) Dezactivat Activat PDF în care se poate căuta Dezactivat Activat	Configurează setările PDF. **Note:** • Setarea prestabilită din fabrică pentru versiunea PDF ester 1.5. • Setarea prestabilită din fabrică pentru compresia PDF este Normal. Acest element de meniu apare numai atunci când este instalat un hard disk. • Setarea prestabilită din fabrică pentru PDF securizat şi PDF care poate fi căutat este Dezactivat. Pentru PDF securizat trebuie să introduceți parola de două ori. • Pentru a utiliza opțiunea PDF în care se poate căuta, achiziționați şi instalați soluția AccuRead OCR.
Tip conținut Text Grafică Text/Foto Foto	Specifică elementele de conținut ale documentului original. **Notă:** Setarea prestabilită din fabrică este Text/Foto.

Utilizați	Pentru
Sursă conținut Black/White Laser (Laser alb-negru) Imprimante cu laser color Imprimantă cu jet de cerneală Foto/Film Revistă Ziar Presă Altele	Specifică modul în care a fost produs documentul original. **Notă:** Laser alb-negru reprezintă setarea prestabilită din fabrică.
Color Dezactivat Activat	Specifică dacă imprimanta recepționează şi transmite conținut color. **Notă:** Setarea implicită din fabrică este Activat.
Rezoluție 75 dpi 150 dpi 200 dpi 300 dpi 400 dpi 600 dpi	Specifică rezoluția de scanare în puncte pe inchi. **Notă:** Setarea prestabilită este 150 dpi.
Întunecare 1–9	Măreşte sau reduce luminozitatea imprimatelor. **Notă:** 5 este setarea prestabilită din fabrică.
Orientare Portret Vedere	Specifică orientarea imaginii scanate. **Notă:** Setarea prestabilită din fabrică este Portrait (Portret).
Dimensiune original Letter Legal Executive Folio Statement Oficio (Mexic) Universal Auto Size Sense (Identificare automată a dimensiunii) Mixed Sizes (Dimensiuni amestecate) A4 A5 A6 JIS B5 Dimensiune de scanare particularizată [x] Book Original (Original carte) Cărți de vizită 3 x 5 inchi 4 x 6 inchi	Precizarea dimensiunii documentului original. **Notă:** Setarea pentru letter prestabilită este din fabrică pentru S.U.A. A4 este setarea implicită internațională.

Utilizați	Pentru
Fețe (Duplex) Dezactivat Muchie lungă Muchie scurtă	Specifică orientarea documentelor originale încărcate în ADF pentru scanarea a două fețe. **Notă:** Setarea prestabilită din fabrică este Dezactivat.
Calitate JPEG Optim pentru conținut 5-90	Setează calitatea unei imagini foto JPEG în raport cu dimensiunea fişierului şi calitatea imaginii. **Note:** • Setarea implicită din fabrică este Optim pentru conținut. • 5 reduce dimensiunea fişierului şi calitatea imaginii. • 90 oferă cea mai bună calitate a imaginii, dar dimensiunea fişierului este foarte mare.
Implicit text 5-90	Setează calitatea imaginii unui text în raport cu dimensiunea fişierului şi calitatea imaginii. **Notă:** 75 este setarea prestabilită din fabrică.
Prestabilit text/foto 5-90	Setează calitatea unei imagini care conține text sau o fotografie în raport cu dimensiunea fişierului şi calitatea imaginii. **Notă:** 75 este setarea prestabilită din fabrică.
Implicit foto 5-90	Setează calitatea unei imagini care conține o fotografie în raport cu dimensiunea fişierului şi calitatea imaginii. **Notă:** 50 este setarea prestabilită din fabrică.
Trimitere imagini prin e-mail ca Ataşare Link Web	Specifică modul în care sunt trimise imaginile. **Notă:** Setarea prestabilită din fabrică este Ataşare.
Utilizare TIFF cu mai multe pagini Activat Dezactivat	Oferă posibilitatea de a alege între fişiere TIFF formate dintr-o singură pagină sau fişiere TIFF formate din mai multe pagini. Pentru o lucrare de scanare pentru poşta electronică a mai multe pagini, fie se creează un fişier TIFF care conține toate paginile, fie mai multe fişiere TIFF cu un fişier pentru fiecare pagină a lucrării. **Notă:** Setarea implicită din fabrică este Activat.
Compresie TIFF LZW JPEG	Specifică formatul utilizat la compresia fişierelor TIFF. **Notă:** Setarea prestabilită din fabrică este LZW
Jurnal trimitere Imprimare jurnal Nu se imprimă jurnalul Se imprimă numai în caz de eroare	Activează imprimarea unui jurnal de transmiteri după fiecare lucrare de poştă electronică. **Notă:** Setarea prestabilită din fabrică este Imprimare jurnal.
Sursă hârtie jurnal Tava [x] Alimentator multifuncțional	Specifică sursa de hârtie pentru imprimarea jurnalelor de poştă electronică. **Notă:** Tava 1 este setată în mod prestabilit din fabrică.
Adâncime de culoare poștă electronică 1 bit 8 bit	Activează modul Text/Photo (Text/Foto) pentru a obține dimensiuni de fişier mai mici utilizând imagini de 1 bit atunci când modul Color (Culoare) este setat la Off (Dezactivat). **Notă:** Setarea prestabilită din fabrică este 8 biți.

Utilizați	Pentru
Custom Job scanning (Scanare lucrare particularizată) Activat Dezactivat	Copiază un document care conține dimensiuni combinate de hârtie. **Note:** • Setarea prestabilită din fabrică este Dezactivat. • Acest element de meniu apare numai dacă s-a instalat un hard disk formatat, funcțional.
Examinare scanare Activat Dezactivat	Specifică dacă va apărea pe afişaj o examinare a lucrării de scanare. **Note:** • Setarea prestabilită din fabrică este Dezactivat. • Acest element de meniu apare numai dacă s-a instalat un hard disk formatat, funcțional.
Se permite salvarea drept comandă rapidă Activat Dezactivat	Salvează adresele de poştă electronică drept comenzi rapide. **Note:** • Setarea implicită din fabrică este Activat. • Când este setat la Dezactivat, butonul Salvare drept comandă rapidă nu apare în ecranul Destinație de poştă electronică.
Eliminare fundal -4 la 4	Modifică proporția de fundal vizibil într-o imagine scanată. **Notă:** 0 este setarea prestabilită din fabrică.
Balans culori Cyan-Red (Cyan - Roşu) Magenta-Green (Magenta - Verde) Yellow-Blue (Galben - Albastru)	Activează o balanță egală de culori la ieşire.
Abandonare culori Abandonare culori Fără Roşu Verde Albastru Prag prestabilit roşu 0-255 Prag prestabilit verde 0-255 Prag prestabilit albastru 0-255	Specificați culoarea care se eliberează şi ajustați setarea de eliberare pentru fiecare prag de culoare. **Note:** • Setarea prestabilită din fabrică pentru Color Dropout (Abandonare culori) este None (Fără). • Setarea prestabilită din fabrică pentru pragul fiecărei culori este 128.
Contrast 0-5 Optim pentru conținut	Precizează contrastul ieşirii. **Notă:** Setarea implicită din fabrică este Optim pentru conținut.
Imagine în oglindă Dezactivat Activat	Creează o imagine în oglindă a documentului original. **Notă:** Setarea prestabilită din fabrică este Dezactivat.
Imagine negativă Dezactivat Activat	Creează o imagine negativă a documentului original. **Notă:** Setarea prestabilită din fabrică este Dezactivat.

Utilizați	Pentru
Detaliu umbră -4 la 4	Modifică proporția de detaliu al umbrei vizibilă pe o imagine scanată. **Notă:** 0 este setarea prestabilită din fabrică.
Remediere poziționare greșită ADF Auto Dezactivat Activat	Remediază uşoara poziționare greşită a imaginii scanate. **Note:** • Automat este setarea implicită din fabrică. • Acest element de meniu apare numai pe anumite modele de imprimantă.
Scanare de la margine la margine Dezactivat Activat	Specifică dacă documentul original este scanat de la o margine la alta. **Notă:** Setarea prestabilită din fabrică este Dezactivat.
Claritate 1-5	Reglează claritatea unei imagini scanate. **Notă:** 3 este setarea prestabilită din fabrică.
Temperatură -4 la 4	Specificați ieşiri în culori calde sau reci. Valorile „reci” generează o ieşire mai albăstruie decât cea implicită, în timp ce valorile „calde” generează o ieşire mai roşiatică decât cea implicită. **Notă:** 0 este setarea prestabilită din fabrică.
Utilizare cc:/bcc: Dezactivat Activat	Activează utilizarea câmpurilor cc şi bcc. **Notă:** Setarea prestabilită din fabrică este Dezactivat.

Meniul Setări pentru FTP

Utilizați	Pentru
Format PDF (.pdf) TIFF (.tif) JPEG (.jpg) XPS (.xps) RTF (.rtf) TXT (.txt)	Specifică formatul fişierului. **Note:** • Setarea prestabilită din fabrică este PDF (.pdf). • Pentru a utiliza opțiunea RTF (.rtf) sau TXT (.txt), achiziționați şi instalați soluția AccuRead OCR.
Setări PDF Versiune PDF 1,2 – 1,7 A–1a A–1b Compresie PDF Normală Ridicat Secure PDF (PDF securizat) Dezactivat Activat PDF în care se poate căuta Dezactivat Activat	Configurează setările PDF. **Note:** • Setarea prestabilită din fabrică pentru versiunea PDF ester 1.5. • Setarea prestabilită din fabrică pentru compresia PDF este Normal. Această setare apare numai când este instalat un hard disk funcțional, formatat. • Setarea prestabilită din fabrică pentru PDF securizat şi PDF care poate fi căutat este Dezactivat. Pentru PDF securizat trebuie să introduceți parola de două ori. • Pentru a utiliza opțiunea PDF în care se poate căuta, achiziționați şi instalați soluția AccuRead OCR.

Utilizați	Pentru
Tip conținut Text Grafică Text/Foto Foto	Specifică elementele de conținut ale documentului original. **Notă:** Setarea prestabilită din fabrică este Text/Foto.
Sursă conținut Black/White Laser (Laser alb-negru) Imprimante cu laser color Imprimantă cu jet de cerneală Foto/Film Revistă Ziar Presă Altele	Specifică modul în care a fost produs documentul original. **Notă:** Laser alb-negru reprezintă setarea prestabilită din fabrică.
Color Dezactivat Activat	Specifică dacă imprimanta recepționează şi transmite conținut color. **Notă:** Setarea implicită din fabrică este Activat.
Rezoluție 75 dpi 150 dpi 200 dpi 300 dpi 400 dpi 600 dpi	Specifică calitatea lucrării de scanare în puncte pe inch (dpi). **Notă:** Setarea prestabilită este 150 dpi.
Întunecare 1–9	Măreşte sau reduce luminozitatea imprimatelor. **Notă:** 5 este setarea prestabilită din fabrică.
Orientare Portret Vedere	Specifică orientarea imaginii scanate. **Notă:** Setarea prestabilită din fabrică este Portrait (Portret).

Utilizați	Pentru
Dimensiune original Letter Legal Executive Folio Statement Oficio (Mexic) Universal Auto Size Sense (Identificare automată a dimensiunii) Mixed Sizes (Dimensiuni amestecate) A4 A5 A6 JIS B5 Dimensiune de scanare particularizată [x] Book Original (Original carte) Cărți de vizită 3 x 5 in. 4 x 6 in.	Precizarea dimensiunii documentului original. **Notă:** Setarea pentru letter prestabilită este din fabrică pentru S.U.A. A4 este setarea implicită internațională.
Fețe (Duplex) Dezactivat Muchie lungă Muchie scurtă	Specifică orientarea documentelor originale încărcate în ADF pentru scanarea a două fețe. **Notă:** Setarea prestabilită din fabrică este Dezactivat.
Calitate JPEG Optim pentru conținut 5-90	Setează calitatea unei imagini JPEG în raport cu dimensiunea fişierului şi calitatea imaginii. **Note:** • Setarea implicită din fabrică este Optim pentru conținut. • 5 reduce dimensiunea fişierului, dar calitatea imaginii scade. • 90 oferă cea mai bună calitate a imaginii, dar dimensiunea fişierului este foarte mare.
Implicit text 5-90	Setează calitatea textului în raport cu dimensiunea fişierului şi calitatea imaginii. **Notă:** 75 este setarea prestabilită din fabrică.
Prestabilit text/foto 5-90	Setează calitatea unei imagini care conține text/ fotografie în raport cu dimensiunea fişierului şi calitatea imaginii. **Notă:** 75 este setarea prestabilită din fabrică.
Implicit foto 5-90	Setează calitatea unei imagini care conține o fotografie în raport cu dimensiunea fişierului şi calitatea imaginii. **Notă:** 50 este setarea prestabilită din fabrică.

Utilizați	Pentru
Utilizare TIFF cu mai multe pagini Activat Dezactivat	Oferă posibilitatea de a alege între fişiere TIFF formate dintr-o singură pagină sau fişiere TIFF formate din mai multe pagini. Pentru o lucrare de scanare la FTP a mai multe pagini, se creează fie un fişier TIFF care conține toate paginile, fie mai multe fişiere TIFF cu un fişier pentru fiecare pagină a lucrării. **Notă:** Setarea implicită din fabrică este Activat.
Compresie TIFF LZW JPEG	Specifică formatul utilizat la compresia fişierelor TIFF. **Notă:** Setarea prestabilită din fabrică este LZW
Jurnal trimitere Imprimare jurnal Nu se imprimă jurnalul Se imprimă numai în caz de eroare	Specificați dacă se imprimă jurnalul de transmiteri. **Notă:** Setarea prestabilită din fabrică este Imprimare jurnal.
Sursă hârtie jurnal Tava [x] Alimentator multifuncțional	Specifică o sursă de hârtie pentru imprimarea jurnalelor FTP. **Notă:** Tava 1 este setată în mod prestabilit din fabrică.
FTP bit Depth (Număr biți FTP) 1 bit 8 bit	Activează modul Text/Foto pentru a obține dimensiuni de fişier mai mici utilizând imagini de 1 bit. **Notă:** Setarea prestabilită din fabrică este 8 biți.
Nume fișier	Tastați un nume de fişier de bază.
Custom Job Scanning (Scanare lucrare particularizată) Activat Dezactivat	Copiază un document care conține dimensiuni combinate de hârtie într-o singură lucrare de scanare. **Notă:** Setarea prestabilită din fabrică este Dezactivat.
Examinare scanare Activat Dezactivat	Specifică dacă va apărea pe afişaj o examinare a lucrării de scanare. **Note:** • Setarea prestabilită din fabrică este Dezactivat. • Acest element de meniu apare numai dacă s-a instalat un hard disk formatat, de imprimantă.
Se permite salvarea drept comandă rapidă Activat Dezactivat	Permite crearea de comenzi rapide pentru adresele FTP. **Notă:** Setarea implicită din fabrică este Activat.
Eliminare fundal -4 la 4	Modifică proporția de fundal vizibil într-o copie. **Notă:** 0 este setarea prestabilită din fabrică.
Balans culori Cyan-Red (Cyan - Roşu) Magenta-Green (Magenta - Verde) Yellow-Blue (Galben - Albastru)	Activează o balanță egală de culori la ieşire.

Utilizați	Pentru
Abandonare culori Abandonare culori Fără Roşu Verde Albastru Prag prestabilit roşu 0-255 Prag prestabilit verde 0-255 Prag prestabilit albastru 0-255	Specificați culoarea care se eliberează şi ajustați setarea de eliberare pentru fiecare prag de culoare. **Note:** • Setarea prestabilită din fabrică pentru Color Dropout (Abandonare culori) este None (Fără). • Setarea prestabilită din fabrică pentru pragul fiecărei culori este 128.
Contrast 0-5 Optim pentru conținut	Precizează contrastul ieşirii. **Notă:** Setarea implicită din fabrică este Optim pentru conținut.
Imagine în oglindă Dezactivat Activat	Creează o imagine în oglindă a documentului original. **Notă:** Setarea prestabilită din fabrică este Dezactivat.
Imagine negativă Dezactivat Activat	Creează o imagine negativă a documentului original. **Notă:** Setarea prestabilită din fabrică este Dezactivat.
Detaliu umbră -4 la 4	Modifică proporția de detaliu al umbrei vizibilă pe o imagine scanată. **Notă:** 0 este setarea prestabilită din fabrică.
Remediere poziționare greșită ADF Auto Dezactivat Activat	Corectați uşoara poziționare greşită a imaginii scanate. **Note:** • Automat este setarea implicită din fabrică. • Acest element de meniu este disponibil numai pe anumite modele de imprimantă.
Scanare de la margine la margine Dezactivat Activat	Specifică dacă documentul original este scanat de la o margine la alta. **Notă:** Setarea prestabilită din fabrică este Dezactivat.
Claritate 1-5	Reglează claritatea unei imagini scanate. **Notă:** 3 este setarea prestabilită din fabrică.
Temperatură -4 la 4	Permite utilizatorului să specifice ieşiri în culori calde sau reci. Valorile „reci” generează o ieşire mai albăstruie decât cea implicită, în timp ce valorile „calde” generează o ieşire mai roşiatică decât cea implicită. **Notă:** 0 este setarea prestabilită din fabrică.

meniul Unitate flash

Setări scanare

Utilizați	Pentru
Format PDF (.pdf) TIFF (.tif) JPEG (.jpg) XPS (.xps) RTF (.rtf) TXT (.txt)	Specifică formatul fişierului. **Note:** • Setarea prestabilită din fabrică este PDF (.pdf). • Pentru a utiliza opțiunea RTF (.rtf) sau TXT (.txt), achiziționați şi instalați soluția AccuRead OCR.
Setări PDF Versiune PDF 1,2 – 1,7 A–1a Compresie PDF Normală Ridicat Secure PDF (PDF securizat) Dezactivat Activat PDF în care se poate căuta Dezactivat Activat	Configurează setările PDF. **Note:** • Setarea prestabilită din fabrică pentru versiunea PDF ester 1.5. • Setarea prestabilită din fabrică pentru compresia PDF este Normal. • Dezactivat este setarea implicită din fabrică pentru PDF Securizat şi PDF cu căutare. Pentru PDF securizat trebuie să introduceți parola de două ori. • Pentru a utiliza opțiunea PDF în care se poate căuta, achiziționați şi instalați soluția AccuRead OCR.
Tip conținut Text Grafică Text/Foto Foto	Specifică elementele de conținut ale documentului original. **Notă:** Setarea prestabilită din fabrică este Text/Foto.
Sursă conținut Black/White Laser (Laser alb-negru) Imprimante cu laser color Imprimantă cu jet de cerneală Foto/Film Revistă Ziar Presă Altele	Specifică modul în care a fost produs documentul original. **Notă:** Laser alb-negru reprezintă setarea prestabilită din fabrică.
Color Activat Dezactivat	Specifică dacă imprimanta recepționează şi transmite conținut color. **Notă:** Setarea implicită din fabrică este Activat.

Utilizați	Pentru
Rezoluție 75 dpi 150 dpi 200 dpi 300 dpi 400 dpi 600 dpi	Specifică rezoluția de scanare în puncte pe inci (dpi). **Notă:** Setarea prestabilită este 150 dpi.
Întunecare 1–9	Măreşte sau reduce luminozitatea imprimatelor. **Notă:** 5 este setarea prestabilită din fabrică.
Orientare Portret Vedere	Specifică orientarea imaginii scanate. **Notă:** Setarea prestabilită din fabrică este Portrait (Portret).
Dimensiune original Letter Legal Executive Folio Statement Oficio (Mexic) Universal Auto Size Sense (Identificare automată a dimensiunii) Mixed Sizes (Dimensiuni amestecate) A4 A5 A6 JIS B5 Dimensiune de scanare particularizată [x] Book Original (Original carte) Cărți de vizită 3 x 5 in. 4 x 6 in.	Precizarea dimensiunii documentului original. **Notă:** Setarea pentru letter prestabilită este din fabrică pentru S.U.A. A4 este setarea implicită internațională.
Fețe (Duplex) Dezactivat Muchie lungă Muchie scurtă	Specifică orientarea documentelor originale încărcate în ADF pentru scanarea a două fețe. **Notă:** Setarea prestabilită din fabrică este Dezactivat.
Calitate JPEG Optim pentru conținut 5-90	Setează calitatea unei imagini foto JPEG în raport cu dimensiunea şi calitatea fişierului. **Note:** • Setarea implicită din fabrică este Optim pentru conținut. • 5 reduce dimensiunea fişierului, dar calitatea imaginii scade. • 90 oferă cea mai bună calitate a imaginii, dar dimensiunea fişierului este foarte mare.

Utilizați	Pentru
Implicit text 5-90	Setează calitatea textului în raport cu dimensiunea fişierului şi calitatea imaginii. **Notă:** 75 este setarea prestabilită din fabrică.
Prestabilit text/foto 5-90	Setează calitatea unei imagini care conține text/fotografie în raport cu dimensiunea şi calitatea fişierului. **Notă:** 75 este setarea prestabilită din fabrică.
Implicit foto 5-90	Setează calitatea unei imagini foto în raport cu dimensiunea şi calitatea fişierului. **Notă:** 50 este setarea prestabilită din fabrică.
Utilizare TIFF cu mai multe pagini Activat Dezactivat	Oferă posibilitatea de a alege între fişiere TIFF formate dintr-o singură pagină sau fişiere TIFF formate din mai multe pagini. Pentru o lucrare de scanare la FTP a mai multor pagini, fie se creează un fişier TIFF care conține toate paginile, fie se creează mai multe fişiere TIFF, cu un fişier pentru fiecare pagină. **Notă:** Setarea implicită din fabrică este Activat.
Număr de biți la scanare 1 bit 8 bit	Activează modul Text/Foto pentru a obține dimensiuni de fişier mai mici utilizând imagini de 1 bit. **Notă:** Setarea prestabilită din fabrică este 8 biți.
Nume fişier	Tastați un nume de fişier de bază.
Custom Job Scanning (Scanare lucrare particularizată) Activat Dezactivat	Copiază un document care conține dimensiuni combinate de hârtie. **Notă:** Setarea prestabilită din fabrică este Dezactivat.
Examinare scanare Activat Dezactivat	Specifică dacă va apărea pe afişaj o examinare a lucrării de scanare. **Note:** • Setarea prestabilită din fabrică este Dezactivat. • Acest element de meniu apare numai dacă s-a instalat un hard disk formatat, de imprimantă.
Eliminare fundal -4 la 4	Modifică proporția de fundal vizibil într-o copie. **Notă:** 0 este setarea prestabilită din fabrică.
Balans culori Cyan - Red (Cyan - Roşu) Magenta - Green (Magenta - Verde) Yellow - Blue (Galben - Albastru)	Activează o balanță egală de culori la ieşire.

Utilizați	Pentru
Abandonare culori Abandonare culori Fără Roşu Verde Albastru Prag prestabilit roşu 0-255 Prag prestabilit verde 0-255 Prag prestabilit albastru 0-255	Specificați culoarea care se eliberează şi ajustați setarea de eliberare pentru fiecare prag de culoare. **Note:** • Setarea prestabilită din fabrică pentru Color Dropout (Abandonare culori) este None (Fără). • Setarea prestabilită din fabrică pentru pragul fiecărei culori este 128.
Contrast 0-5 Optim pentru conținut	Precizează contrastul imaginii scanate. **Notă:** Setarea implicită din fabrică este Optim pentru conținut.
Imagine în oglindă Dezactivat Activat	Creează o imagine în oglindă a documentului original. **Notă:** Setarea prestabilită din fabrică este Dezactivat.
Imagine negativă Dezactivat Activat	Creează o imagine negativă a documentului original. **Notă:** Setarea prestabilită din fabrică este Dezactivat.
Detaliu umbră -4 la 4	Modifică proporția de detaliu al umbrei vizibilă pe o imagine scanată. **Notă:** 0 este setarea prestabilită din fabrică.
Remediere poziționare greșită ADF Auto Dezactivat Activat	Corectați uşoara poziționare greşită a imaginii scanate. **Note:** • Automat este setarea implicită din fabrică. • Acest element de meniu apare numai pe anumite modele de imprimantă.
Scanare de la margine la margine Dezactivat Activat	Specifică dacă documentul original este scanat de la o margine la alta. **Notă:** Setarea prestabilită din fabrică este Dezactivat.
Claritate 1-5	Reglează claritatea unei imagini scanate. **Notă:** 3 este setarea prestabilită din fabrică.
Temperatură -4 la 4	Specificați ieşiri în culori calde sau reci. Valorile „reci” generează o ieşire mai albăstruie decât cea implicită, în timp ce valorile „calde” generează o ieşire mai roşiatică decât cea implicită. **Notă:** 0 este setarea prestabilită din fabrică.

Setări imprimare

Exemplare 1-999	Specifică un număr implicit de copii pentru fiecare lucrare de imprimare. **Notă:** 1 este setarea prestabilită din fabrică.
Sursă hârtie Tava [x] Alimentator multifuncțional Hârtie alimentată manual Plic alimentat manual	Setează o sursă de hârtie implicită pentru toate lucrările de imprimare. **Notă:** Tava 1 este setată în mod prestabilit din fabrică.
Colaționare (1,1,1) (2,2,2) (1,2,3) (1,2,3)	Când se imprimă mai multe copii, paginile lucrării de imprimare sunt aşezate în ordine. **Notă:** Setarea prestabilită din fabrică este (1,2,3) (1,2,3).
Fețe (Duplex) imprimare pe 1 fețe imprimare pe 2 fețe	Activează imprimarea pe două fețe pentru lucrările de imprimare de intrare. **Notă:** Imprimare pe 1 față este setarea implicită din fabrică.
Legare duplex Muchie lungă Muchie scurtă	Defineşte modul de legare pentru paginile față-verso în raport cu orientarea hârtiei. **Note:** • Setarea prestabilită este Long Edge (Muchia lungă). Aceasta presupune legarea paginii pe muchia lungă (muchia din stânga în cazul orientării de tip portret şi muchia de sus în cazul orientării de tip vedere). • Opțiunea Muchie scurtă presupune legarea paginii pe muchia scurtă (muchia de sus în cazul orientării de tip portret şi muchia din stânga în cazul orientării de tip vedere).
Paper Saver Orientation (Orientare la utilizarea opțiunii Economizor hârtie) Auto Vedere Portret	Specifică orientarea documentelor care conțin mai multe pagini. **Notă:** Automat este setarea implicită din fabrică.
Economisire hârtie Dezactivat Câte 2 Câte 3 Câte 4 Câte 6 Câte 9 Câte 12 Câte 16	Imprimați imagini pe mai multe pagini pe o singură față a hârtiei. **Notă:** Setarea prestabilită din fabrică este Dezactivat.
Paper Saver Border (Margine la utilizarea opțiunii Economizor hârtie) Fără Compact	Imprimă un chenar pe fiecare imagine de pagină. **Notă:** Setarea prestabilită din fabrică este None (Fără).

Paper Saver Ordering (Ordonare la utilizarea opțiunii Economizor hârtie) Orizontal Rotire pe orizontală Rotire pe verticală Vertical	Specifică poziția imaginilor pe mai multe pagini. **Note:** • Setarea prestabilită din fabrică este Horizontal (Orizontal). • Poziționarea depinde de numărul de imagini de pe pagină şi de orientarea de tip portret sau peisaj.
Coli de separare Dezactivat Între exemplare Între lucrări Între pagini	Specificați dacă se inserează coli de separare goale. **Note:** • Setarea prestabilită din fabrică este Dezactivat. • Dacă opțiunea Asamblare este setată la (1,2,3) (1,2,3), opțiunea Între exemplare inserează o coală goală între copiile lucrării de imprimare. Dacă opțiunea Asamblare este setată la (1,1,1) (2,2,2), după fiecare set de pagini imprimate se inserează câte o pagină goală. • Opțiunea Between Jobs (Între operații) introduce câte o pagină goală între operațiile de tipărire. • Opțiunea Between Pages (Între pagini) introduce câte o pagină goală între fiecare două pagini din operația de tipărire. Această setare este utilă când imprimați folii transparente sau când inserați pagini goale într-un document.
Sursă coală de separare Tava [x] Alimentator multifuncțional	Specifică sursa hârtiei pentru colile de separare. **Notă:** Tava 1 este setată în mod prestabilit din fabrică.
Pagini goale Nu se imprimă Imprimare	Specificați dacă se inserează pagini goale într-o lucrare de imprimare. **Notă:** Setarea prestabilită este Do Not Print (Nu se tipăresc).

Meniul Setări OCR

Notă: Acest meniu apare numai dacă ați achiziționat şi instalat soluția OCR AccuRead.

Utilizați	Pentru
Rotație automată Activat Dezactivat	Roteşte automat documentele scanate la orientarea potrivită. **Notă:** Setarea implicită din fabrică este Activat.
Estompare puncte Dezactivat Activat	Îndepărtează acumulările de toner de pe o imagine scanată. **Notă:** Setarea prestabilită din fabrică este Dezactivat.
Inversare detecție Activat Dezactivat	Recunoaşte şi face editabil textul alb de pe fundal negru. **Notă:** Setarea implicită din fabrică este Activat.
Îmbunătățire contrast automat Dezactivat Activat	Reglează automat contrastul pentru a îmbunătăți calitatea OCR. **Notă:** Setarea prestabilită din fabrică este Dezactivat.

Utilizați	Pentru
Limbi recunoscute Engleză Franceză Germană Spaniolă Italiană Portugheză Daneză Olandeză Norvegiană Suedeză Finlandeză Maghiară Polonă	Setează limba sau limbile pe care o/le poate recunoaşte OCR. Pentru fiecare limbă, selectați dintre opțiunile următoare: Dezactivat Activat **Notă:** Setarea implicită este cu limba activată. Dacă se setează la o valoare care nu se află pe lista limbilor recunoscute, se setează engleza automat.

Setări imprimare

Meniul Setup (Configurare)

Utilizați	Pentru
Printer Language (Limbaj imprimantă) PCL Emulation (Emulare PCL) PS Emulation (Simulare PS)	Setați limbajul imprimantei. **Note:** • Setarea implicită din fabrică este Emulare PCL. • Setarea unui limbaj implicit pentru imprimantă nu împiedică programul software să trimită lucrări de imprimare care folosesc alt limbaj.
Job Waiting (Lucrare în așteptare) Activat Dezactivat	Specificați eliminarea lucrărilor de imprimare din coada de imprimare, dacă acestea necesită setări personalizate sau opțiuni de care imprimanta nu dispune. Lucrările de imprimare eliminate din coadă se stochează într-o coadă de imprimare separată, astfel încât alte lucrări să se poată imprima normal. Atunci când informațiile sau opțiunile lipsă sunt obținute, lucrările stocate se imprimă. **Note:** • Setarea implicită din fabrică este Off (Dezactivat). • Această setare de meniu apare numai dacă este instalat un hard disk de imprimantă formatat şi funcțional. Această cerință asigură condiția ca lucrările stocate să nu se şteargă dacă imprimanta rămâne fără alimentare.
Print Area (Zonă de imprimare) Normal (Normal) Whole Page (Întreaga pagină)	Setați zona de imprimare logică şi fizică. **Note:** • Setarea implicită din fabrică este Normal. Când se încearcă tipărirea datelor în zona netipăribilă definită în setarea Normal, imprimanta va decupa marginile imaginii. • Setarea Whole Page (Întreaga pagină) permite mutarea imaginii în zona neimprimabilă definită de setarea Normal, dar imprimanta decupează imaginea la limita setării Normal. Aceasta afectează numai paginile imprimate utilizând un interpretor PCL 5e. Setarea nu are niciun efect asupra paginilor imprimate utilizând interpretoarele PCL XL sau PostScript.

Utilizați	Pentru
Download Target (Locație de descărcare) RAM Flash Disc	Setați locația de stocare pentru elementele descărcate. **Note:** • Setarea implicită din fabrică este RAM. Stocarea elementelor descărcate în memoria RAM este temporară. • Stocarea elementelor descărcate în memoria flash sau pe un hard disk de imprimantă este permanentă. Elementele descărcate rămân în memoria flash sau pe hard diskul imprimantei chiar şi când imprimanta este oprită. • Această setare de meniu apare numai dacă s-a instalat instalat o unitate flash sau un hard disk de imprimantă formatat şi funcțional.
Resource Save (Salvare resurse) Activat Dezactivat	Specificați modul în care imprimanta gestionează elementele descărcate temporar, cum ar fi fonturile şi macrocomenzile stocate în memoria RAM atunci când primeşte o lucrare care necesită mai multă memorie decât este disponibilă. **Note:** • Setarea implicită din fabrică este Off (Dezactivat). Aceasta setează imprimanta să păstreze în memorie elementele descărcate până când este necesar spațiul de memorie. Elementele descărcate sunt şterse pentru a procesa lucrările de imprimare. • Setarea On (Activat) păstrează elementele descărcate la schimbarea limbilor şi la resetarea imprimantei. Dacă imprimanta nu mai are suficientă memorie, va apărea mesajul **Memory Full [38] (Memorie plină [38])**. Datele descărcate nu vor fi şterse.
Print All Order (Ordine Imprimare tot) Alphabetical (Alfabetic) Oldest First (Cea mai veche prima) Newest First (Cea mai nouă prima)	Specifică ordinea în care se imprimă lucrările în aşteptare şi cele confidențiale, când este selectată opțiunea Ordine imprimare totală. **Notă:** Setarea implicită din fabrică este Alphabetical (Alfabetic). În panoul de control al imprimantei, lucrările de imprimare apar întotdeauna în ordine alfabetică.

Meniul Finishing (Finalizare)

Utilizați	Pentru
Fețe (Duplex) imprimare pe 1 fețe imprimare pe 2 fețe	Specifică dacă imprimarea pe două fețe este setată ca opțiune implicită pentru toate lucrările de imprimare. **Note:** • Imprimare pe 1 față este setarea implicită din fabrică. • Puteți selecta imprimarea față-verso din software-ul imprimantei.
Duplex Binding (Legare duplex) Muchie lungă Muchie scurtă	Defineşte modul de legare pentru paginile față-verso în raport cu orientarea hârtiei. **Notă:** Setarea prestabilită este Long Edge (Muchia lungă).
Copii 1–999	Specifică un număr implicit de copii pentru fiecare lucrare de imprimare. **Notă:** 1 este setarea prestabilită din fabrică.
Blank Pages (Pagini goale) Do Not Print (Nu se tipăresc) Print (Imprimare)	Specificați dacă se inserează pagini goale într-o lucrare de imprimare. **Notă:** Setarea prestabilită este Do Not Print (Nu se tipăresc).

Utilizați	Pentru
Asamblare (1,1,1) (2,2,2) (1,2,3) (1,2,3)	Când se imprimă mai multe copii, paginile lucrării de imprimare sunt aşezate în ordine. **Notă:** Setarea implicită din fabrică este (1,2,3) (1,2,3).
Separator Sheets (Coli de separare) Dezactivat Între copii Între lucrări Între pagini	Specificați dacă se inserează coli de separare goale. **Note:** • Setarea implicită din fabrică este Dezactivat. • Dacă opțiunea Asamblare este setată la (1,2,3) (1,2,3), opțiunea Între exemplare inserează o coală goală între copiile lucrării de imprimare. Dacă opțiunea Asamblare este setată la (1,1,1) (2,2,2), după fiecare set de pagini imprimate se inserează câte o coală goală, de exemplu, după toate exemplarele paginilor cu numărul 1 şi după toate exemplarele paginilor cu numărul 2. • Opțiunea Between Jobs (Între operații) introduce câte o pagină goală între operațiile de tipărire. • Opțiunea Between Pages (Între pagini) inserează câte o pagină goală după fiecare pagină a lucrării de imprimare. Această setare este utilă când imprimați folii transparente sau când inserați pagini goale într-un document.
Sursă separare Tray [x] (Tava [x]) Alimentator multifuncțional	Specifică sursa hârtiei pentru colile de separare. **Note:** • Tava 1 (tava standard) este setată în mod prestabilit din fabrică. • Din meniul Paper (Hârtie), setați opțiunea Configure MP (Configurare MP) la valoarea „Cassette” for Multipurpose Feeder (Casetă pentru alimentator multifuncțional) să apară ca setare de meniu.
Economisire hârtie Dezactivat Câte 2 Câte 3 Câte 4 Câte 6 Câte 9 Câte 12 Câte 16	Imprimați imagini pe mai multe pagini pe o singură față a hârtiei. **Note:** • Setarea implicită din fabrică este Dezactivat. • Numărul selectat reprezintă numărul de imagini pe o pagină care sunt tipărite pe o față.
Paper Saver Ordering (Ordonare la utilizarea opțiunii Economizor hârtie) Orizontal Reverse Horizontal (Rotire pe orizontală) Reverse Vertical (Rotire pe verticală) Vertical	Specifică poziția imaginilor pe mai multe pagini. **Note:** • Setarea prestabilită din fabrică este Horizontal (Orizontal). • Poziționarea depinde de numărul de pagini şi de faptul dacă acestea au o orientare de tip portret sau de tip vedere.
Paper Saver Orientation (Orientare la utilizarea opțiunii Economizor hârtie) Automat Vedere Portret	Specifică orientarea documentelor care conțin mai multe pagini. **Notă:** Automat este setarea implicită din fabrică.

Utilizați	Pentru
Paper Saver Border (Margine la utilizarea opțiunii Economizor hârtie) Fără Compact	Imprimă un chenar pe fiecare imagine de pagină. **Notă:** Setarea prestabilită din fabrică este None (Fără).

Meniul Calitate

Utilizați	Pentru
Rezoluție de tipărire 300 dpi 600 dpi 1200 dpi Calit. imagine 1200 Calit. imagine 2400	Specifică rezoluția materialelor imprimate în puncte pe inch. **Notă:** Setarea prestabilită este 600 dpi.
Intensificare de pixeli Dezactivat Fonturi Orizontal Vertical În ambele direcții	Activează imprimarea mai multor pixeli în clustere, pentru claritate, cu scopul de a îmbunătăți imaginile pe orizontală sau pe verticală sau pentru a îmbunătăți fonturile. **Notă:** Setarea implicită din fabrică este Dezactivat.
Luminozitate toner 1–10	Măreşte sau reduce luminozitatea materialelor imprimate. **Note:** • 8 este setarea prestabilită din fabrică. • Selectarea unei valori mai mici poate economisi toner.
Îmbunătățire linii fine Activat Dezactivat	Activează un mod de imprimare preferabil pentru fişiere precum desene de arhitectură, hărți, scheme electrice şi scheme logice. **Note:** • Setarea implicită din fabrică este Dezactivat. • Pentru a seta această opțiune folosind serverul Embedded Web Server, introduceți adresa IP a imprimantei în câmpul de adrese al browserului web.
Corectare gri Automat Dezactivat	Reglează automat îmbunătățirea contrastului aplicat imaginilor. **Notă:** Automat este setarea implicită din fabrică.
Luminozitate -6 la 6	Ajustați materialele imprimate mărind sau micşorând luminozitatea. Puteți să economisiți toner mărind luminozitatea materialelor imprimate. **Notă:** 0 este setarea prestabilită din fabrică.
Contrast 0–5	Reglați contrastul obiectelor imprimate. **Notă:** 0 este setarea prestabilită din fabrică.

meniul Job Accounting (Evidență lucrări)

Notă: Acest element de meniu apare numai când este instalat un hard disk. Asigurați-vă că hard diskul nu este protejat la citire/scriere sau numai la scriere.

Utilizați	Pentru
Jurnal evidență lucrări Dezactivat Activat	Setează imprimanta să creeze un jurnal al lucrărilor de imprimare primite. **Notă:** Setarea implicită din fabrică este Dezactivat.
Utilitare evidență lucrări	Imprimă şi şterge fişierele jurnal sau le exportă pe o unitate flash.
Frecvență evidență lucrări Zilnic Săptămânal Lunar	Setează frecvența cu care sunt create fişierele jurnal. **Notă:** Setarea implicită din fabrică este Lunar.
Acțiune jurnal la finalul frecvenței Fără Se trimite jurnalul curent prin poşta electronică Se trimite jurnalul curent prin poşta electronică, apoi se şterge Se postează jurnalul curent Se postează jurnalul curent, apoi se şterge	Setează modul în care reacționează imprimanta la expirarea limitei de frecvență. **Notă:** Setarea prestabilită din fabrică este None (Fără).
Jurn. mem. aproape plină Dezactivat 1–99	Specifică dimensiunea maximă a fişierului jurnal înainte ca imprimanta să execute funcția Acțiune jurnal memorie aproape plină. **Notă:** 5 este setarea prestabilită din fabrică.
Acț. jurn. mem. aproape plină Fără Se trimite jurnalul curent prin poşta electronică Se trimite jurnalul curent prin poşta electronică, apoi se şterge Se trimite jurnalul cel mai vechi prin poşta electronică, apoi se şterge Se postează jurnalul curent Se postează jurnalul curent, apoi se şterge Se postează jurnalul cel mai vechi, apoi se şterge Se şterge jurnalul curent Se şterge jurnalul cel mai vechi Se şterg toate jurnalele Se şterg toate, cu excepția celui curent	Setează modul în care reacționează imprimanta când hard diskul este aproape plin. **Note:** • Setarea prestabilită din fabrică este None (Fără). • Valoarea definită de setarea Jurnal memorie aproape plină determină momentul de declanşare a acestei acțiuni.
Acț. jurn. plină Fără Se trimite jurnalul curent prin poşta electronică, apoi se şterge Se trimite jurnalul cel mai vechi prin poşta electronică, apoi se şterge Se postează jurnalul curent, apoi se şterge Se postează jurnalul cel mai vechi, apoi se şterge Se şterge jurnalul curent Se şterge jurnalul cel mai vechi Se şterg toate jurnalele Se şterg toate, cu excepția celui curent	Setează modul în care reacționează imprimanta când utilizarea discului atinge limita maximă (100 MO). **Notă:** Setarea prestabilită din fabrică este None (Fără).

Utilizați	Pentru
URL pentru postarea jurnalelor	Stabileşte locația în care postează imprimanta jurnalele de evidență a lucrărilor.
Adresă de e-mail pentru trimiterea jurnalelor	Specifică adresa de e-mail la care trimite dispozitivul jurnalele de evidență a lucrărilor.
Prefix fișier jurnal	Specifică prefixul dorit pentru numele fişierului jurnal. **Notă:** Numele de gazdă curent definit în meniul TCP/IP este utilizat ca prefix implicit pentru fişierul jurnal.

Meniul Utilities (Utilitare)

Utilizați	Pentru
Remove Held Jobs (Eliminare lucrări în așteptare) Confidential (Confidențial) Held (În aşteptare) Not Restored (Nerestaurate) All (Toate)	Şterge de pe hard diskul imprimantei lucrările confidențiale şi pe cele în aşteptare. **Note:** • Selectarea unei setări afectează numai lucrările de imprimare rezidente în imprimantă. Marcajele, lucrările de imprimare de pe unități flash şi alte tipuri de lucrări în aşteptare nu sunt afectate. • Dacă selectați Not Restored (Nerestaurate), vor fi eliminate toate lucrările de imprimare şi în aşteptare care *nu* au fost restaurate de pe hard diskul sau din memoria imprimantei.
Format Flash (Formatare flash) Yes (Da) No (Nu)	Formatați memoria flash. **Avertisment - Pericol de deteriorare:** Nu opriți imprimata în timpul formatării memoriei flash. **Note:** • Opțiunea Yes (Da) şterge toate datele stocate în memoria flash. • Opțiunea No (Nu) revocă solicitarea de formatare. • Memoria flash este memoria adăugată prin instalarea la imprimantă a unei cartele de memorie flash. • Cartela de memorie flash opțională trebuie să nu fie protejată la citire/scriere sau la scriere. • Acest element de meniu apare numai dacă s-a instalat o cartelă de memorie flash funcțională.
Delete Downloads on Disk (Ştergere descărcări de pe disc) Delete now (Se şterg acum) Do Not Delete (Nu se şterg)	Şterge elementele descărcate de pe hard diskul imprimantei, inclusiv toate lucrările în aşteptare, pe cele din buffer şi pe cele parcate. **Note:** • Opțiunea Delete Now (Se şterg acum) setează imprimanta să şteargă elementele descărcate şi permite afişajului să revină la ecranul inițial după ştergere. • În cazul modelelor de imprimantă cu ecran tactil, opțiunea Do Not Delete (Nu se şterg) configurează afişajul imprimantei să revină la meniul principal Utilities (Utilitare). Când este selectată la modelele de imprimantă fără ecran tactil, opțiunea Do Not Delete (Nu se şterg) setează imprimanta să revină la ecranul original după ştergere.

Utilizați	Pentru
Activate Hex Trace (Activare Urmărire hexa)	Se utilizează pentru izolarea sursei unei probleme legate de o lucrare de imprimare. **Note:** • Dacă această opțiune este activată, toate datele transmise către imprimantă sunt imprimate în format hexazecimal, iar reprezentarea caracterelor şi codurile de control nu sunt executate. • Pentru a ieşi din modul Hex Trace (Urmărire hexa) sau pentru a-l dezactiva, opriți imprimanta sau resetați-o.
Coverage Estimator (Estimare acoperire) Off (Dezactivat) On (Activat)	Oferă o estimare a acoperirii procentuale a tonerului pe o pagină. Estimarea este imprimată pe o pagină separată, la sfârşitul fiecărei lucrări de imprimare. **Notă:** Setarea implicită din fabrică este Off (Dezactivat).

Meniul XPS

Utilizați	Pentru
Print Error Pages (Imprimare pagini de eroare) Off (Dezactivat) On (Activat)	Imprimă o pagină care conține informații despre erori, inclusiv erori de marcare XML. **Notă:** Setarea implicită din fabrică este Off (Dezactivat).

Meniul PDF

Utilizați	Pentru
Scale to Fit (Redimensionare pentru încadrare) Yes (Da) No (Nu)	Redimensionați conținutul paginii pentru a se încadra în dimensiunea de hârtie selectată. **Notă:** Setarea implicită din fabrică este No (Nu).
Annotations (Adnotări) Do Not Print (Nu se imprimă) Print (Se imprimă)	Imprimați adnotările dintr-un document PDF. **Notă:** Setarea implicită din fabrică este Do Not Print (Nu se imprimă).

meniul PostScript

Utilizați	To (Pentru)
Print PS Error (Tipărire eroare PS) Activat Dezactivat	Imprimați o pagină care conține eroarea PostScript. **Notă:** Setarea prestabilită din fabrică este Off (Dezactivat).
Lock PS Startup Mode (Blocare mod pornire PS) Activat Dezactivat	Dezactivare fişier SysStart. **Notă:** Setarea prestabilită din fabrică este Off (Dezactivat).

Utilizați	To (Pentru)
Prioritate font Rezident Flash/Disc	Stabiliți ordinea de căutare a fonturilor. **Note:** • Setarea prestabilită din fabrică este Resident (Rezident). • Acest element de meniu este disponibil numai dacă s-a instalat o cartelă de memorie flash opțională sau un hard disk de imprimantă formatate, care să funcționeze corespunzător. • Asigurați-vă că memoria flash opțională sau hard diskul imprimantei nu sunt protejate la citire/scriere sau numai la scriere ori prin parolă. • Dimensiunea bufferului pentru operație nu trebuie să fie setată la 100%.

Meniul PCL Emul (Emulare PCL)

Utilizați	Pentru
Font Source (Sursă font) Resident (Rezident) Disk (Disc) Download (Descărcare) Flash All (Toate)	Specificați setul de fonturi utilizate în meniul Font Name (Nume font). **Note:** • Setarea prestabilită din fabrică este Resident (Rezident). Aceasta afişează setul de caractere implicit din fabrică descărcat în memoria RAM. • Setările Flash şi Disk (Disc) afişează toate fonturile stocate în locația corespunzătoare. Asigurați-vă că opțiunea flash este formatată corect şi că nu este protejată la citire/scriere sau prin parolă. • Opțiunea Download (Descărcare) afişează toate fonturile descărcate în memoria RAM. • Opțiunea All (Toate) afişează toate fonturile disponibile, indiferent de locație.
Font Name (Nume font) Courier 10	Identificați un anumit font şi locația de stocare a acestuia. **Notă:** Setarea prestabilită din fabrică este Courier 10.
Symbol Set (Set de simboluri) 10U PC-8 12U PC-850	Specificați setul de simboluri pentru fiecare nume de font. **Note:** • 10U PC-8 este setarea implicită din fabrică pentru Statele Unite. Setarea internațională implicită din fabrică este 12U PC-850. • Un set de simboluri este un set de caractere alfabetice şi numerice, semne de punctuație şi simboluri speciale. Seturile de simboluri acceptă diverse limbi sau programe specifice, cum sunt simbolurile matematice pentru text ştiințific. Sunt afişate numai seturile de simboluri acceptate.
PCL Emulation Settings (Setări pentru emulare PCL) Point Size (Dimensiune punct) 1.00–1008.00	Schimbați dimensiunea punctului pentru fonturi tipografice scalabile. **Note:** • Setarea implicită din fabrică este 12. • Opțiunea Point size (Dimensiune punct) se referă la înălțimea caracterelor din cadrul fontului. Un punct este echivalent cu aproximativ 0,014 dintr-un inch. Dimensiunea poate fi mărită sau micşorată în trepte de 0,25 puncte.

Utilizați	Pentru
PCL Emulation Settings (Setări pentru emulare PCL) Pitch (Pas) 0.08–100.00	Specificați pasul pentru fonturile monospațiu scalabile. **Note:** • Setarea implicită din fabrică este 10. • Pasul reprezintă numărul de caractere de dimensiune fixă per inch (cpi). Dimensiunea poate fi mărită sau micşorată în trepte de 0,01 cpi. • Pentru fonturile monospațiu nescalabile, pasul apare pe afişaj, dar nu poate fi schimbat.
PCL Emulation Settings (Setări pentru emulare PCL) Orientation (Orientare) Portrait (Portret) Landscape (Tip vedere)	Specificați orientarea textului şi a elementelor grafice de pe pagină. **Note:** • Setarea implicită din fabrică este Portrait (Portret). Aceasta imprimă textul şi elementele grafice în paralel cu latura scurtă a paginii. • Setarea Landscape (Peisaj) imprimă textul şi elementele grafice în paralel cu muchia lungă a paginii.
PCL Emulation Settings (Setări pentru emulare PCL) Lines per Page (Rânduri pe pagină) 1–255	Specificați numărul de rânduri imprimate pe fiecare pagină. **Note:** • Setarea implicită din fabrică pentru Statele Unite este 60. Setarea internațională implicită din fabrică este 64. • Imprimanta stabileşte spațiul dintre rânduri pe baza setărilor Lines per Page (Rânduri pe pagină), Paper Size (Dimensiune hârtie) şi Orientation (Orientare). Selectați dimensiunea şi orientarea hârtiei înainte de a seta opțiunea Lines per Page (Rânduri pe pagină).
PCL Emulation Settings (Setări pentru emulare PCL) A4 Width (Lățime A4) 198 mm 203 mm	Setați echipamentul să imprime pe hârtie de dimensiune A4. **Note:** • Setarea implicită din fabrică este 198 mm. • Setarea 203 mm stabileşte lățimea paginii pentru a permite imprimarea a 80 de caractere cu pas de 10.
PCL Emulation Settings (Setări pentru emulare PCL) Auto CR after LF (CR automat după LF) On (Activat) Off (Dezactivat)	Specificați dacă imprimanta execută automat comanda de control retur de car (CR) după un salt la rând nou (LF). **Notă:** Setarea implicită din fabrică este Off (Dezactivat).
PCL Emulation Settings (Setări pentru emulare PCL) Auto LF after CR (LF automat după CR) On (Activat) Off (Dezactivat)	Specificați dacă imprimanta execută automat comanda de control rând nou (LF) după un retur de car (CR). **Notă:** Setarea implicită din fabrică este Off (Dezactivat).

Utilizați	Pentru
Tray Renumber (Renumerotare tăvi) Assign MP Feeder (Asociere alimentator multifuncțional) Off (Dezactivat) None (Fără) 0–199 Assign Tray [x] (Asociere tavă [x]) Off (Dezactivat) None (Fără) 0–199 Assign Manual Paper (Asociere hârtie alimentată manual) Off (Dezactivat) None (Fără) 0–199 Assign Manual Envelope (Asociere plic alimentat manual) Off (Dezactivat) None (Fără) 0–199	Configurați imprimanta pentru a lucra cu software de imprimantă sau aplicații care asociază diferite surse pentru tăvi, sertare şi alimentatoare. **Note:** • Setarea implicită din fabrică este Off (Dezactivat). • Opțiunea None (Fără) ignoră comanda Select Paper Feed (Selectare alimentare cu hârtie). Această opțiune apare numai dacă este selectată de interpretorul PCL 5e. • 0–199 permite asocierea unei setări particularizate.
Tray Renumber (Renumerotare tăvi) View Factory Defaults (Vizualizare valori implicite din fabrică) MPF Default = 8 (Valoare implicită imprimantă multifuncțională = 8) T1 Default = 1 (Valoare implicită T1 = 1) T2 Default = 4 (Valoare implicită T2 = 4) T3 Default = 5 (Valoare implicită T3 = 5) T4 Default = 20 (Valoare implicită T4 = 20) T5 Default = 21 (Valoare implicită T5 = 21) Env Default = 6 (Valoare implicită plicuri = 6) MPaper Default = 2 (Valoare implicită hârtie alimentată manual = 2) MEnv Default = 3 (Valoare implicită plicuri alimentate manual = 3)	Afişați setările implicite din fabrică asociate pentru fiecare tavă, sertar sau alimentator.
Tray Renumber (Renumerotare tăvi) Restore Defaults (Restabilire valori implicite) Yes (Da) No (Nu)	Restabiliți la valorile implicite din fabrică toate setările asociate pentru tăvi, sertare şi alimentatoare.

Meniul HTML

Utilizați		Pentru
Font Name (Nume font) Albertus MT Antique Olive Apple Chancery Arial MT Avant Garde Bodoni Bookman Chicago Clarendon Cooper Black Copperplate Coronet Courier Eurostile Garamond Geneva Gill Sans Goudy Helvetica Hoefler Text Intl CG Times Intl Courier Intl Univers	Joanna MT Letter Gothic Lubalin Graph Marigold MonaLisa Recut Monaco New CenturySbk New York Optima Oxford Palatino StempelGaramond Taffy Times TimesNewRoman Univers Zapf Chancery NewSansMTCS NewSansMTCT New SansMTJA NewSansMTKO	Setează fontul implicit pentru documentele în format HTML. **Notă:** În documentele în format HTML în care nu se specifică un font, se utilizează fontul Times.

Utilizați	Pentru
Font Size (Dimensiune font) 1–255 pt	Setează dimensiunea implicită a fontului pentru documentele în format HTML. **Note:** • Setarea implicită din fabrică este 12 pt. • Dimensiunea fontului poate fi mărită în trepte de 1 punct.
Scale (Scalare) 1–400%	Scalează fontul implicit pentru documentele în format HTML. **Note:** • Valoarea implicită din fabrică este 100%. • Redimensionarea poate fi mărită în trepte de 1%.
Orientation (Orientare) Portrait (Portret) Landscape (Tip vedere)	Setează orientarea paginii pentru documentele în format HTML. **Notă:** Setarea implicită din fabrică este Portrait (Portret).
Margin Size (Dimensiune margini) 8–255 mm	Setează marginile paginilor pentru documentele în format HTML. **Note:** • Setarea implicită din fabrică este 19 mm. • Dimensiunile marginilor pot fi mărite în trepte de 1 mm.

Utilizați	Pentru
Backgrounds (Fundaluri) Do Not Print (Nu se imprimă) Print (Se imprimă)	Specifică dacă se imprimă fundaluri în documentele în format HTML. **Notă:** Setarea implicită din fabrică este Print (Se imprimă).

Meniul Image (Imagine)

Utilizați	Pentru
Auto Fit (Încadrare automată) On (Activat) Off (Dezactivat)	Selectează valorile optime pentru dimensiunea hârtiei, scalare şi orientare. **Notă:** Setarea prestabilită din fabrică este On (Activat). Aceasta înlocuieşte setările de scalare şi orientare pentru anumite imagini.
Invert (Inversare) On (Activat) Off (Dezactivat)	Inversează imaginile monocromatice în două tonuri. **Note:** • Setarea implicită din fabrică este Off (Dezactivat). • Această setare nu este valabilă pentru imaginile în format GIF sau JPEG.
Scaling (Scalare) Anchor Top Left (Ancorare stânga sus) Best Fit (Încadrare optimă) Anchor Center (Ancorare în centru) Fit Height/Width (Încadrare pe înălțime/lățime) Fit Height (Încadrare pe înălțime) Fit Width (Încadrare pe lățime)	Scalează imaginea pentru a se încadra în dimensiunea de hârtie selectată. **Note:** • Setarea implicită din fabrică este Best Fit (Încadrare optimă). • Când opțiunea Auto Fit (Încadrare automată) este setată la valoarea On (Activat), scalarea este setată automat la Best Fit (Încadrare optimă).
Orientation (Orientare) Portrait (Portret) Landscape (Tip vedere) Reverse Portrait (Inversare portret) Reverse Landscape (Inversare peisaj)	Setează orientarea imaginii. **Notă:** Setarea implicită din fabrică este Portrait (Portret).

Meniul Asistență

Element de meniu	Descriere
Imprimă toate ghidurile	Imprimă toate ghidurile
Ghid de copiere	Oferă informații despre realizarea de copii şi configurarea setărilor
Ghid pentru e-mail	Oferă informații despre trimiterea de e-mailuri şi configurarea setărilor
Ghid pentru fax	Oferă informații despre trimiterea de faxuri şi configurarea setărilor
Ghid pentru FTP	Oferă informații despre scanarea documentelor şi configurarea setărilor
Ghid pentru defecte de imprimare	Oferă un □ablon pentru stabilirea cauzei defectelor repetate de calitate a imprimării □i enumeră setările care pot fi utilizate pentru a ajusta calitatea imprimării
Ghid informativ	Oferă asistență pentru localizarea de informații suplimentare
Ghid pentru consumabile	Oferă informa□ii despre comandarea consumabilelor

Economisiți bani și protejați mediul

Compania Lexmark este angajată în acțiunile de protejare a mediului şi îmbunătățeşte continuu imprimantele sale pentru a reduce impactul acestora asupra mediului. Proiectăm având în vedere mediul înconjurător, ne alegem ambalajele astfel încât să reducem cantitatea acestora şi oferim programe de colectare şi reciclare. Pentru informații suplimentare, consultați:

- Capitolul Notificări
- Secțiunea Environmental Sustainability a site-ului Web Lexmark de la adresa **www.lexmark.com/environment**
- Programul Lexmark de reciclare de la adresa **www.lexmark.com/recycle**

Selectând anumite setări sau activități cu imprimanta, aveți posibilitatea să reduceți şi mai mult impactul acesteia. Acest capitol descrie setările şi activitățile care pot conduce la rezultate sporite de protejare a mediului.

Economia de hârtie și toner

Studiile arată că 80% dintre emisiile de bioxid de carbon generate de o imprimantă sunt legate de utilizarea hârtiei. Puteți să reduceți în mod semnificativ emisiile de bioxid de carbon utilizând hârtie reciclată şi următoarele sugestii pentru imprimare, cum ar fi imprimarea pe ambele fețe ale hârtiei şi imprimarea mai multor pagini pe aceeaşi parte a unei singure coli de hârtie.

Pentru informații despre modul în care puteți economisi imediat hârtie şi energie, consultați “Utilizarea Eco-Mode (Mod Economic)” la pagina 210.

Utilizarea hârtiei reciclate

Fiind o companie preocupată de mediu, Lexmark susține utilizarea hârtiei reciclate de birou produsă special pentru imprimantele cu laser/LED. Pentru informații suplimentare despre hârtia reciclată potrivită imprimantei dvs., consultați “Utilizarea hârtiei reciclate şi a altor tipuri de hârtie de birou” la pagina 69.

Economisirea consumabilelor

- Imprimați pe ambele fețe ale hârtiei.

  Notă: Imprimarea pe două fețe este setarea implicită pentru driverul de imprimare.
- Imprimați mai multe pagini pe o singură coală de hârtie.
- Utilizați funcția de previzualizare pentru a vedea cum arată documentul înainte de a-l imprima.
- Imprimați o copie a documentului pentru a verifica corectitudinea conținutului şi a formatului.

Economisirea energiei

Utilizarea Eco-Mode (Mod Economic)

1. Deschideți un browser Web, apoi tastați adresa IP a imprimantei în câmpul de adrese.

Note:

- Vizualizați adresa IP a imprimantei pe ecranul de început al acesteia. Adresa IP apare ca patru seturi de numere separate prin puncte, de exemplu, 123.123.123.123.
- Dacă utilizați un server proxy, dezactivați-l temporar pentru a încărca corect pagina Web.

2 Faceți clic pe **Settings (Setări)** > **General Settings (Setări generale)** > **Eco-Mode (Modul Economic)** > selectați o setare

Utilizați	Pentru
Off (Dezactivat)	Utilizați setările implicite din fabrică pentru toate setările asociate cu Eco-Mode (Mod Economic). Setarea Off (Dezactivat) furnizează suport pentru specificațiile de performanță ale imprimantei.
Energy (Energie)	Reduceți utilizarea energiei, mai ales când imprimanta este inactivă. • Motoarele imprimantei nu pornesc decât atunci când este pregătită pentru imprimare. Puteți observa o scurtă întârziere înainte ca prima pagină să fie imprimată. • Imprimanta intră în modul Sleep (Repaus) după un minut de inactivitate.
Energy/Paper (Energie/Hârtie)	Utilizați toate setările asociate cu modurile Energy (Energie) şi Paper (Hârtie).
Plain Paper (Hârtie simplă)	• Activați caracteristica de imprimare automată pe două fețe (față-verso). • Dezactivați caracteristicile de imprimare a jurnalului.

3 Faceți clic pe **Submit (Remitere)**.

Reducerea zgomotului imprimantei

Activați modul Quiet (Silențios) pentru a reduce zgomotul imprimantei.

1 Deschideți un browser Web, apoi tastați adresa IP a imprimantei în câmpul de adrese.

Note:

- Vizualizați adresa IP a imprimantei pe ecranul de început al acesteia. Adresa IP apare ca patru seturi de numere separate prin puncte, de exemplu, 123.123.123.123.
- Dacă utilizați un server proxy, dezactivați-l temporar pentru a încărca corect pagina Web.

2 Faceți clic pe **Settings (Setări)** > **General Settings (Setări generale)** > **Quiet Mode (Modul Silențios)** > selectați o setare

Utilizați	To (Pentru)
Activat	Reduce zgomotul imprimantei. **Note:** • Lucrările de imprimare sunt procesate la o viteză redusă. • Motoarele imprimantei nu pornesc decât atunci când un document este pregătit pentru imprimare. Va exista o întârziere scurtă înainte ca prima pagină să fie tipărită.
Dezactivat	Utiliza setările prestabilită din fabricație. **Notă:** Această setare furnizează suport pentru specificațiile de performanță ale imprimantei.

3 Faceți clic pe **Submit (Remitere)**.

Reglarea modului Sleep (Repaus)

1 Din ecranul de început, navigați la:

> **Setări** > **Setări generale** > **Expirări** > **Mod Repaus**

2 În câmpul Mod Repaus, selectați numărul de minute cât va aştepta imprimanta înainte să intre în modul Repaus.

3 Aplicați modificările.

Utilizarea modului Hibernare

Modul Hibernare este un mod de funcționare cu un consum de energie extrem de redus.

Note:

- Perioada de timp prestabilită înainte ca imprimanta să intre în modul Hibernare este de trei zile.
- Asigurați-vă că treziți imprimanta din modul Hibernare, înainte de începerea unei lucrări de imprimare. O resetare de hard sau o apăsare prelungită a butonului Repaus va trezi imprimanta din modul Hibernare.
- Dacă imprimanta se află în modul Hibernare, atunci serverul EWS este dezactivat.

1 Din ecranul de început, navigați la:

> **Setări** > **Setări generale**

2 Atingeți **Press Sleep Button (Apăsare buton Repaus)** sau **Press and Hold Sleep Button (Apăsare şi menținere buton Repaus)**.

3 Atingeți **Hibernate (Hibernare)** > .

Reglarea luminozității ecranului imprimantei

Pentru a economisi energie sau dacă aveți probleme la citirea ecranului, reglați luminozitatea acestuia.

Utilizare serverului EWS

1 Deschideți un browser Web, apoi tastați adresa IP a imprimantei în câmpul de adrese.

Note:

- Adresa IP este localizată în partea de sus a ecranului de început. Adresa IP apare ca patru seturi de numere separate prin puncte, cum ar fi 123.123.123.123.
- Dacă utilizați un server proxy, dezactivați-l temporar pentru a încărca corect pagina Web.

2 Selectați **Setări** > **Setări generale**.

3 În câmpul Screen Brightness (Luminozitate ecran), introduceți procentul de luminozitate dorit pentru ecran.

4 Aplicați modificările.

Utilizare panou de comandă

1 Din ecranul de început, navigați la:

> **Setări** > **Setări generale**

2 În câmpul Screen Brightness (Luminozitate ecran), introduceți procentul de luminozitate dorit pentru ecran.

3 Aplicați modificările.

Reciclare

Lexmark oferă programe de colectare şi abordări progresive de protejare a mediului prin reciclare. Pentru informații suplimentare, consultați:

- Capitolul Notificări
- Secțiunea Environmental Sustainability a site-ului Web Lexmark de la adresa **www.lexmark.com/environment**
- Programul Lexmark de reciclare de la adresa **www.lexmark.com/recycle**

Reciclarea produselor Lexmark

Dacă doriți să returnați produsele Lexmark pentru reciclare:

1 Accesați **www.lexmark.com/recycle**.

2 Găsiți tipul de produs pentru reciclare, apoi selectați țara sau regiunea din listă.

3 Urmați instrucțiunile de pe ecranul computerului.

Notă: Consumabilele şi componentele hardware ale imprimantei, neincluse în programele de colectare Lexmark, pot fi reciclate prin intermediul centrului dvs. local de reciclare. Contactați centrul local de reciclare pentru a determina elementele pe care le acceptă.

Reciclarea ambalajului Lexmark

Lexmark se străduieşte continuu să reducă la minimum ambalajul. Un ambalaj mai puțin voluminos ne asigură că imprimantele Lexmark sunt transportate într-un mod foarte eficient şi foarte atent cu mediul înconjurător şi că există o cantitate mică de ambalaj de înlăturat. Aceste măsuri de eficiență duc la mai puține emisii ale gazelor se seră, la economii de energie şi la economisirea resurselor naturale.

Cutiile de carton Lexmark sunt 100% reciclabile acolo unde există instalații de reciclare a cartonului prin pliere. Este posibil ca astfel de instalații să nu existe în zona dvs.

Spuma utilizată la ambalarea produselor Lexmark este reciclabilă acolo unde există instalații de reciclare a spumei. Este posibil ca astfel de instalații să nu existe în zona dvs.

Atunci când înapoiați un cartuş la Lexmark, puteți să reutilizați cutia în care a fost livrat cartuşul. Lexmark va recicla această cutie.

Returnarea cartușelor Lexmark pentru reutilizare sau reciclare

Programul Lexmark de colectare a cartuşelor deviază anual milioane de cartuşe Lexmark de la drumul lor către gropile de gunoi, oferind clienților Lexmark o metodă simplă şi gratuită de returnare a cartuşelor uzate către Lexmark, pentru reutilizare şi reciclare. Cartuşele goale returnate la Lexmark sunt, în proporție de 100%, fie reutilizate, fie dezmembrate pentru reciclare. Cutiile utilizate pentru returnarea cartuşelor sunt, de asemenea, reciclate.

Pentru a returna cartuşele Lexmark în vederea reutilizării sau a reciclării, urmați instrucțiunile livrate cu imprimanta sau cu cartuşul şi utilizați eticheta de transport preplătită. De asemenea, aveți următoarele opțiuni:

1. Accesați **www.lexmark.com/recycle**.
2. Din secțiunea Cartuşe de toner, selectați țara sau regiunea dvs.
3. Urmați instrucțiunile de pe ecranul computerului.

Securizarea imprimantei

Declarație privind volatilitatea

Imprimanta conține diverse tipuri de memorie care au capacitatea de a stoca setări de dispozitiv şi de rețea, precum şi date de utilizator.

Tipuri de memorie	Descriere
Memoria volatilă	Imprimanta utilizează o *memorie cu acces aleator* (Random Access Memory, RAM) standard pentru a stoca temporar în buffer datele de utilizator în timpul lucrărilor simple de imprimare şi de copiere.
Memoria nevolatilă	Imprimanta poate să utilizeze două forme de memorie nevolatilă: EEPROM şi NAND (memorie flash). Ambele tipuri sunt utilizate pentru a stoca datele de sistem de operare, setări de dispozitiv, informații de rețea, setări pentru scaner şi marcaje şi soluții încorporate.
Memoria hard diskului	Unele imprimante au instalat un hard disk. Hard diskul imprimantei este proiectat pentru funcționalitate specifică dispozitivului. Aceasta permite dispozitivului să rețină datele de utilizator stocate în buffer din lucrările complexe de scanare, imprimare, copiere şi fax, precum şi datele asociate cu formularele şi cu fonturile.

Ştergeți conținutul oricărei memorii instalate în imprimantă, în următoarele situații:

- Imprimanta este dezafectată.
- Hard diskul imprimantei urmează să fie înlocuit.
- Imprimanta urmează să fie mutată într-un alt departament sau într-o altă locație.
- Operațiile de service asupra imprimantei sunt efectuate de o persoană din afara organizației.
- Imprimanta este ridicată de la sediul dvs. pentru service.
- Imprimanta este vândută unei alte organizații.

Dezafectarea hard diskului imprimantei

Notă: Este posibil ca unele modele de imprimantă să nu aibă instalat un hard disk.

În mediile de înaltă securitate, pot fi necesare măsuri suplimentare pentru a vă asigura că datele confidențiale stocate pe hard diskul imprimantei nu pot fi accesate după ridicarea imprimantei sau a hard diskului de la sediul dvs.

- **Degaussing (Demagnetizare)** - Hard diskul imprimantei este supus unui câmp magnetic care şterge datele stocate
- **Crushing (Concasare)** - Comprimă fizic hard diskul pentru a deteriora părțile componente, astfel încât datele să fie indescifrabile
- **Milling (Aşchiere)** - Sfâşie fizic hard diskul în bucăți mici de metal

Notă: Majoritatea datelor pot fi şterse electronic, dar singura modalitate de a vă asigura de ştergerea integrală a tuturor datelor este distrugerea fizică a fiecărui hard disk pe care sunt stocate date.

Golirea memoriei volatile

Memoria volatilă (RAM) instalată în imprimantă necesită o sursă de alimentare pentru a păstra informațiile. Pentru a şterge datele stocate în buffer, pur şi simplu opriți imprimanta.

Golirea memoriei nevolatile

- **Setări individuale, setări de dispozitiv şi de reţea, setări de securitate şi soluţii încorporate** - Ştergeţi informaţii şi setări selectând **Wipe All Settings (Se şterg toate setările)** din meniul Configuration (Configurație).
- **Date de fax** - Ştergeţi setările şi datele de fax selectând **Wipe All Settings (Se şterg toate setările)** din meniul Configuration (Configurație).

1. Opriţi imprimanta.
2. Ţineţi apăsat pe **2** şi pe **6** în timp ce porniţi imprimanta. Eliberaţi butoanele numai când apare ecranul cu bara de progres.

   Imprimanta efectuează o secvenţă de alimentare, apoi apare meniul Configuration (Configurație). După pornirea completă a imprimantei, pe ecranul tactil apare o listă de funcţii, în locul pictogramelor standard din ecranul de început.
3. Atingeţi **Wipe All Settings (Se şterg toate setările)**.

   Imprimanta va reporni de mai multe ori în timpul acestui proces.

   Notă: Opţiunea Wipe All Settings (Se şterg toate setările) elimină setările pentru dispozitive, soluţiile, lucrările, faxurile şi parolele din memoria imprimantei.
4. Atingeţi **Back (Înapoi)** > **Exit Config Menu (Ieşire din meniul de configurare)**.

Imprimanta se va reseta la punerea sub tensiune, apoi va reveni la modul normal de funcţionare.

Golirea memoriei din hard diskul imprimantei

Note:

- Este posibil ca unele modele de imprimantă să nu aibă instalat un hard disk.
- Configurarea opţiunii Erase Temporary Data Files (Ştergere fişiere de date temporare) în meniurile imprimantei vă permite să eliminaţi materialele confidenţiale reziduale rămase după lucrări de imprimare, prin suprascrierea securizată a fişierelor marcate pentru ştergere.

Utilizarea panoului de control al imprimantei

1. Opriţi imprimanta.
2. Ţineţi apăsat pe **2** şi pe **6** în timp ce porniţi imprimanta. Eliberaţi butoanele numai când apare ecranul cu bara de progres.

   Imprimanta efectuează o secvenţă de alimentare, apoi apare meniul Configuration (Configurație). După pornirea completă a imprimantei, ecranul tactil afişează o listă de funcţii.
3. Atingeţi **Wipe Disk (Curăţare disc)**, apoi atingeţi una dintre următoarele opţiuni:
   - **Wipe disk (fast) - Curăţare disc (rapidă)** - această opţiune vă permite să suprascrieţi hard diskul imprimantei printr-o singură trecere, numai cu zerouri.
   - **Wipe disk (secure) - Curăţare disc (securizată)** - această opţiune vă permite să suprascrieţi de mai multe ori hard diskul imprimantei cu modele de biţi aleatoare, după care urmează o trecere de verificare. O suprascriere securizată respectă standardul DoD 5220.22-M pentru ştergerea securizată a datelor de pe hard disk. Informaţiile cu grad înalt de confidenţialitate trebuie curăţate utilizând această metodă.
4. Atingeţi **Yes (Da)** pentru a continua cu procesul de curăţare a discului.

Note:

- Progresul activității de curățare a discului va fi indicat într-o bară de stare.
- Curățarea discului poate dura de la câteva minute la mai mult de o oră, iar imprimanta nu va fi disponibilă în acest interval pentru alte activități ale utilizatorului.

5 Atingeți **Back (Înapoi)** > **Exit Config Menu (Ieşire din meniul de configurare)**.

Imprimanta se va reseta la punerea sub tensiune, apoi va reveni la modul normal de funcționare.

Configurarea criptării hard diskului imprimantei

Activați criptarea hard disk-ului pentru a preveni pierderea informațiilor confidențiale în cazul în care imprimanta sau hard disk-ul acesteia este furat(ă).

Notă: Este posibil ca unele modele de imprimantă să nu aibă instalat un hard disk.

Utilizare serverului EWS

1 Deschideți un browser Web, apoi tastați adresa IP a imprimantei în câmpul de adrese.

Note:

- Vizualizați adresa IP a imprimantei pe ecranul de început al acesteia. Adresa IP apare ca patru seturi de numere separate prin puncte, cum ar fi 123.123.123.123.
- Dacă utilizați un server proxy, dezactivați-l temporar pentru a încărca corect pagina Web.

2 Faceți clic pe **Settings (Setări)** > **Security (Securitate)** > **Disk Encryption (Criptare disc)**.

Notă: Opțiunea Disk Encryption (Criptare disc) apare în meniul Security (Securitate)numai dacă este instalat un hard disk formatat şi fără defecte.

3 Din meniul Disk Encryption (Criptare disc), selectați **Enable (Activare)**.

Note:

- Activarea criptării discului va şterge conținutul hard diskului imprimantei.
- Criptarea discului poate dura de la câteva minute la mai mult de o oră, iar imprimanta nu va fi disponibilă în acest interval pentru alte activități ale utilizatorului.

4 Faceți clic pe **Remitere**.

Utilizarea panoului de control al imprimantei

1 Opriți imprimanta.

2 Țineți apăsat pe **2** şi pe **6** în timp ce porniți imprimanta. Eliberați butoanele numai când apare ecranul cu bara de progres.

Imprimanta efectuează o secvență de alimentare, apoi apare meniul Configuration (Configurație). Atunci când imprimanta dvs. este pornită complet, o listă a funcțiilor va apărea pe afişajul imprimantei.

3 Atingeți **Disk Encryption (Criptare disc)** > **Enable (Activare)**.

Notă: Activarea criptării discului va şterge conținutul hard diskului imprimantei.

4 Atingeți **Da** pentru a continua cu procesul de curățare a discului.

Note:

- Nu opriți imprimanta în timpul procesului de criptare. Oprirea imprimantei poate cauza pierderi de date.
- Criptarea discului poate dura de la câteva minute la mai mult de o oră, iar imprimanta nu va fi disponibilă în acest interval pentru alte activități ale utilizatorului.
- Progresul activității de curățare a discului va fi indicat într-o bară de stare. După criptarea discului, imprimanta va reveni la ecranul Enable/Disable (Activare/Dezactivare).

5 Atingeți **Back (Înapoi)** > **Exit Config Menu (Ieşire din meniul de configurare)**.

Imprimanta se va reseta la punerea sub tensiune, apoi va reveni la modul normal de funcționare.

Identificarea informațiilor de securitate ale imprimantei

În mediile de înaltă securitate, pot fi necesare măsuri suplimentare pentru a vă asigura că datele confidențiale stocate în imprimantă nu pot fi accesate de persoane neautorizate. Pentru informații suplimentare, vizitați **pagina web de securitate Lexmark**.

Pentru informații suplimentare, puteți consulta şi *Embedded Web Server - securitate: Ghidul administratorului*:

1 Accesați **www.lexmark.com**, apoi navigați la **Support & Downloads (Asistență şi descărcări)** > selectați imprimanta dvs.

2 Faceți clic pe fila **Manuals (Manuale)**, apoi selectați *Embedded Web Server - securitate: Ghidul administratorului*.

Întreținerea imprimantei

Avertisment - Pericol de deteriorare: Nemenținerea imprimantei într-o stare de funcționare optimă sau neînlocuirea pieselor şi a consumabilelor poate duce la deteriorarea imprimatei.

Curățarea componentelor imprimantei

Curățarea imprimantei

ATENȚIE - PERICOL DE ELECTROCUTARE: Pentru a evita riscul electrocutării în timpul curățării exterioare a imprimantei, deconectați cablul de alimentare de la priza de perete şi deconectați toate celelalte cabluri de la imprimantă înainte de a continua.

Note:

- Efectuați acestă sarcină odată la câteva luni.
- Deteriorarea imprimantei din cauza manipulării necorespunzătoare nu este acoperită de garanție.

1. Opriți imprimanta, apoi deconectați cablul de alimentare de la priza electrică.
2. Îndepărtați hârtia din recipientul standard şi din alimentatorul multifuncțional.
3. Îndepărtați praful, scamele şi bucățile de hârtie din jurul şi din interiorul imprimantei utilizând o perie moale sau un aspirator.
4. Ştergeți exteriorul imprimantei cu o lavetă umedă, moale şi fără scame.

   Note:

   - Nu utilizați produse comerciale de curățare şi nici detergenți, deoarece aceştia pot să deterioreze finisajul imprimantei.
   - Asigurați-vă că imprimanta este uscată pe deplin după curățare.
5. Conectați cablul de alimentare din priza electrică, apoi porniți imprimanta.

   ATENȚIE - PERICOL DE ACCIDENTARE: Pentru a evita pericolul de incendiu sau de electrocutare, conectați cablul de tensiune direct la o priză electrică legată corespunzător la masă şi cu parametri nominali corespunzători, aflată în apropierea produsului şi uşor accesibilă.

Curățarea geamului scanerului

Curățați geamul scanerului dacă întâmpinați probleme de calitate a imprimării, cum ar fi dungi pe imaginile copiate sau scanate.

1 Muiați uşor în apă o cârpă moale şi fără scame sau un prosop de hârtie.

2 Deschideți capacul scanerului.

3 Curățați toate zonele prezentate şi lăsați-le să se usuce.

1	Suprafața inferioară albă a capacului scanerului
2	Geam scaner
3	Geamul scanerului
4	Suprafața inferioară albă a capacului ADF

4 Închideți capacul scanerului.

Verificarea stării pieselor și consumabilelor

Verificarea stării pieselor și consumabilelor de la panoul de control al imprimantei

Din ecranul de început, atingeți **Stare/Consumabile** > **Vizualizare consumabile**.

Verificarea stării pieselor și consumabilelor din Embedded Web Server

Notă: Asigurați-vă că imprimanta şi computerul sunt conectate la aceeaşi rețea.

1. Deschideți un browser Web, apoi tastați adresa IP a imprimantei în câmpul de adrese.

   Note:

   - Vizualizați adresa IP a imprimantei pe ecranul de început. Adresa IP apare ca patru seturi de numere separate prin puncte, de exemplu, 123.123.123.123.
   - Dacă utilizați un server proxy, dezactivați-l temporar pentru a încărca corect pagina Web.

2. Faceți clic pe **Device Status (Stare dispozitiv)** > **More Details (Detalii suplimentare)**.

Număr de pagini estimate rămase

Numărul de pagini estimate rămase se bazează pe istoricul de imprimare recent al imprimantei. Precizia acestuia poate varia semnificativ şi depinde de mai mulți factori cum ar fi: conținutul efectiv al documentelor, setările de calitate a imprimării şi alte setări ale imprimantei.

Precizia numărului de pagini estimate rămase poate scădea când consumul real de imprimare este diferit față de consumul de imprimare istoric. Țineți cont de nivelul variabil de precizie înainte de achiziționarea sau înlocuirea consumabilelor pe baza estimării. Până în momentul în care se obține un istoric de imprimare adecvat de la imprimantă, estimările inițiale ale consumului viitor de consumabile se bazează pe metodele de test ale Organizației Internaționale pentru Standardizare* şi pe conținutul paginilor.

* Capacitate medie continuă a cartuşului negru declarată în conformitate cu standardul ISO/IEC 19752.

Comandarea consumabilelor

Pentru a comanda piese de schimb în SUA, contactați Lexmark la numărul 1-800-539-6275 pentru informații despre distribuitorii de piese de schimb autorizate Lexmark din zona dvs. În alte țări sau regiuni, accesați **www.lexmark.com** sau contactați magazinul de unde ați achiziționat imprimanta.

Programul de returnare Lexmark vă permite să achiziționați consumabile Lexmark la un preț redus, în condițiile în care sunteți de acord să utilizați consumabilele o singură dată şi să le returnați către Lexmark pentru recondiționare sau reciclare.

Notă: Toate duratele de viață estimate pentru consumabile presupun imprimarea pe hârtie simplă de dimensiunea Letter sau A4.

Utilizarea pieselor de schimb și a consumabilelor originale Lexmark

Imprimanta Lexmark este proiectată pentru a funcționa optim cu consumabile şi componente originale Lexmark. Alte consumabile sau componente pot afecta performanța, fiabilitatea sau durata de viață a imprimantei şi componentelor de imagine. Utilizarea de consumabile sau componente produse de terți poate afecta acoperirea garanției. Deteriorările cauzate de utilizarea de consumabile sau componente produse de terți nu sunt acoperite de garanție. Toate termenele de garanție prevăd funcționarea cu consumabile şi componente Lexmark; în cazul utilizării altor consumabile şi componente, rezultatele nu pot fi predictibile. Utilizarea componentelor de imagine după durata de viață prevăzută poate deteriora imprimanta Lexmark sau componentele asociate.

Comandarea unui cartuș de toner

Note:

- Randamentul estimat al cartuşelor se bazează pe o acoperire de aproximativ 5% a paginii.
- Imprimarea cu acoperiri extrem de mici în decursul unor perioade mari de timp poate să influențeze negativ randamentul efectiv.

Nume componentă	Număr componentă
Cartuş de toner cu randament foarte mare	24B6035

Comandarea unei unități imagistice

Imprimarea cu acoperiri extrem de mici în decursul unor perioade mari de timp poate determina defectarea pieselor unității imagistice înainte de epuizarea tonerului din cartuşul de toner.

Pentru mai multe informații despre înlocuirea unității imagistice, consultați fişa de instrucțiuni primită cu articolul consumabil.

Nume componentă	Număr componentă
Unitate imagistică	24B6040

Comandarea unui kit de întreținere

Note:

- Utilizarea anumitor tipuri de hârtie pot să necesite înlocuirea mai frecventă a kitului de întreținere.
- Rola de separare, unitatea de fuziune, rolele de tragere, rolele de transfer şi ansamblul de alimentare sunt incluse în kitul de întreținere şi pot fi comandate separat şi înlocuite la nevoie.
- Contactați reprezentantul de service pentru a înlocui kitul de întreținere.

Kit de întreținere	Număr componentă
Kit de întreținere de 100 V*	40X9146
Kit de întreținere de 110 V	40X9135
Kit de întreținere de 220 V	40X9136
* Disponibil numai în Japonia.	

Comandarea unei role de separare pentru unitatea ADF

Comandați o rolă de separare pentru unitatea ADF când unitatea ADF nu mai trage hârtia sau trage mai multe coli de hârtie odată.

Pentru mai multe informații despre înlocuirea rolei de separare pentru unitatea ADF, consultați fişa de instrucțiuni primită cu piesa.

Nume componentă	Număr componentă
Rolă de separare	40X9108

Depozitarea pieselor de schimb

Alegeți un loc de depozitare răcoros şi curat pentru piesele de schimb ale imprimantei. Depozitați piesele de schimb în picioare, în ambalajul lor original până sunteți pregătiți să le utilizați.

Nu expuneți piese de schimb la:

- Lumină solară directă
- Temperaturi mai mari de 35°C (95°F)
- Umiditate mai mare de 80%
- Aer sărat
- Gaze corozive
- Praf

Înlocuirea consumabilelor

Schimbarea cartușului de toner.

1 Apăsați butonul din partea dreaptă a imprimantei, apoi deschideți uşa din față.

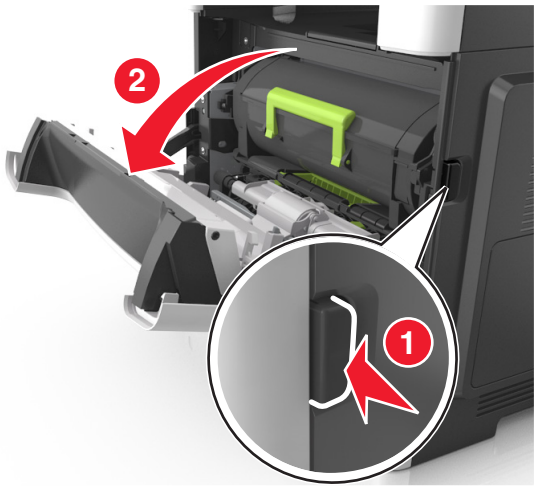

2 Trageți afară cartuşul de toner utilizând mânerul.

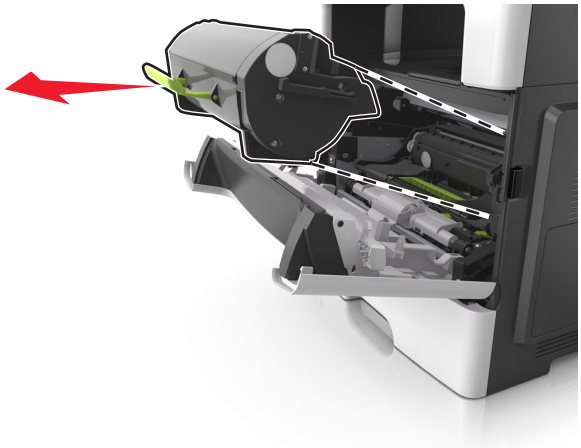

3 Despachetați cartuşul de toner, apoi îndepărtați toate materialele de ambalare.

4 Scuturați noul cartuş pentru a redistribui tonerul.

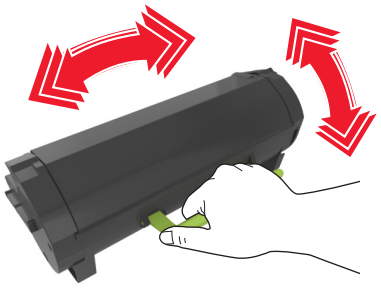

5 Introduceți cartuşul de toner în imprimantă aliniind şinele laterale ale cartuşului cu săgețile de pe şinele laterale din interiorul imprimantei.

Avertisment - Pericol de deteriorare: Nu expuneți unitatea de imagine la lumină directă mai mult de 10 minute. Expunerea prelungită la lumină poate cauza probleme de calitate a imprimării.

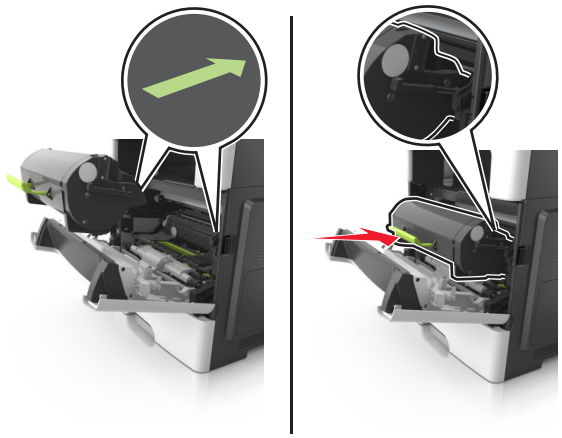

6 Închideți uşa frontală.

Înlocuirea unității imagistice

1 Apăsați butonul din partea dreaptă a imprimantei, apoi deschideți uşa din față.

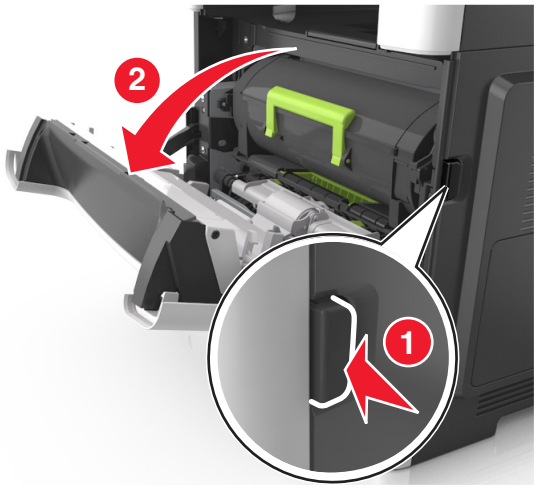

2 Trageți afară cartuşul de toner utilizând mânerul.

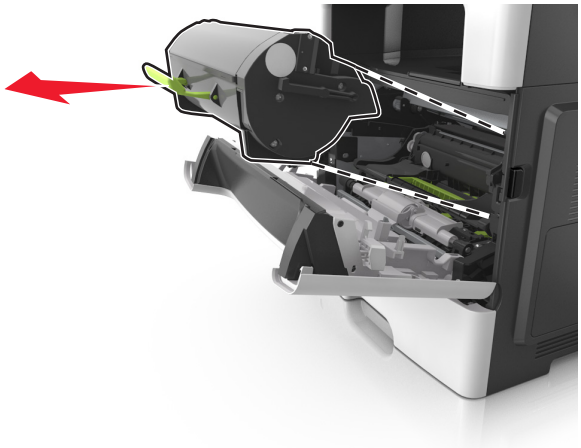

3 Ridicați mânerul verde şi trageți unitatea de imagine afară din imprimantă.

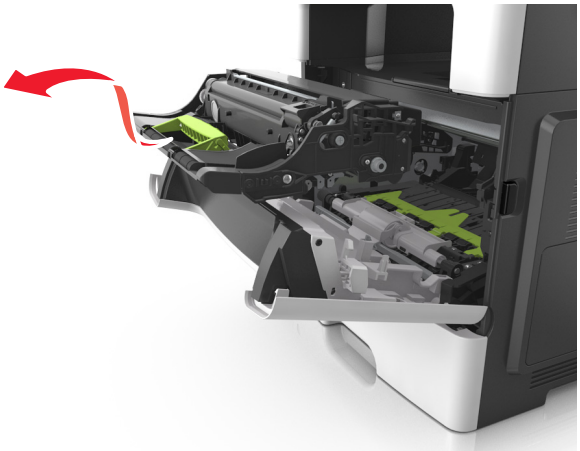

4 Despachetați noua unitate imagistică şi scuturați-o.

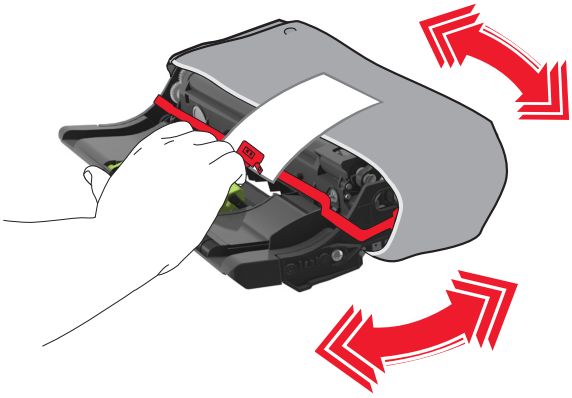

5 Scoateți toate ambalajele unității imagistice.

Avertisment - Pericol de deteriorare: Nu expuneți unitatea de imagine la lumină directă mai mult de 10 minute. Expunerea prelungită la lumină poate cauza probleme de calitate a imprimării.

Avertisment - Pericol de deteriorare: Nu atingeți tamburul fotoconductorului. Dacă îi atingeți, calitatea viitoarelor imprimări poate fi afectată.

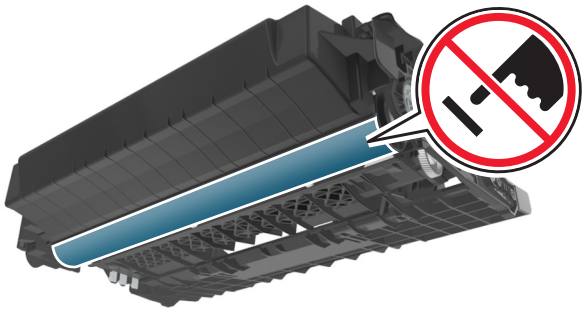

6 Introduceți unitatea imagistică în imprimantă aliniind săgețile de pe şinele laterale ale unității imagistice cu săgețile de pe şinele laterale din interiorul imprimantei.

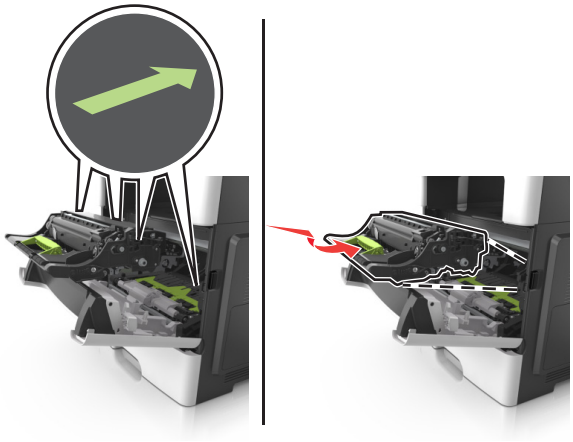

7 Introduceți cartuşul de toner în imprimantă aliniind şinele laterale ale cartuşului cu săgețile de pe şinele laterale din interiorul imprimantei.

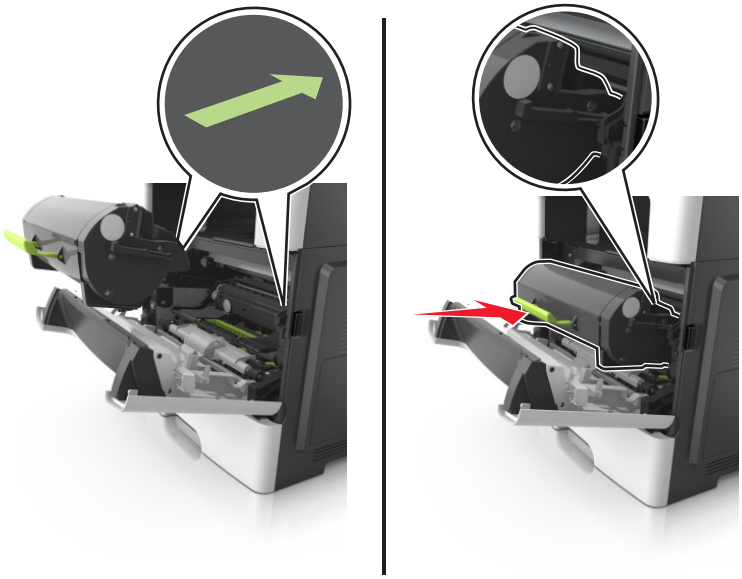

8 Închideți uşa frontală.

Mutarea imprimantei

ATENȚIE - PERICOL DE ACCIDENTARE: Imprimanta cântăreşte 18 kg şi este nevoie de două sau mai multe persoane antrenate pentru a o ridica în siguranță.

Înainte de a muta imprimanta

ATENȚIE - PERICOL DE ACCIDENTARE: Înainte de a muta imprimanta, urmați aceste indicații, pentru a evita accidentarea dvs. sau deteriorarea imprimantei:

- Opriți imprimanta utilizând butonul de tensiune, apoi scoateți cablul de tensiune din priza electrică.
- Deconectați toate firele şi cablurile de la imprimantă înainte de a o muta.
- Dacă este instalată o tavă opțională, scoateți-o din imprimantă. Pentru a scoate tava opțională, mutați elementul de prindere din partea dreaptă a tăvii spre partea din față a tăvii, până când se fixează în poziție printr-un *clic*.

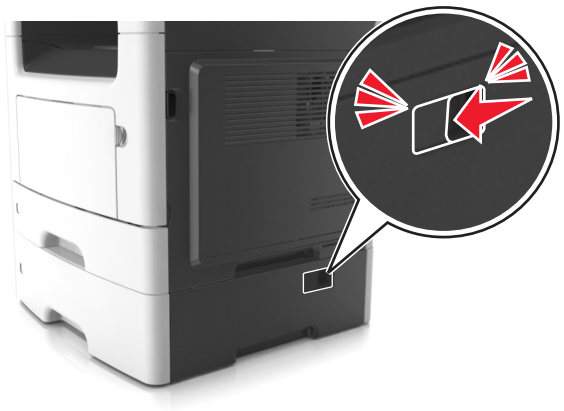

- Utilizați mânerele laterale pentru a ridica imprimanta.
- Asigurați-vă că nu vă prindeți degetele dedesubt când aşezați imprimanta jos.
- Înainte de a instala imprimanta, asigurați-vă că există suficient spațiu în jurul ei.

Utilizați numai cablul de tensiune livrat împreună cu acest produs sau piesa similară autorizată de producător.

Avertisment - Pericol de deteriorare: Deteriorarea imprimantei din cauza manipulării necorespunzătoare nu este acoperită de garanție.

Mutarea imprimantei în altă locație

Imprimanta şi opțiunile de hardware pot fi mutate în siguranță în altă locație dacă respectați următoarele măsuri de siguranță:

- Cărucioarele utilizate pentru a muta imprimanta trebuie să aibă o suprafață care să poată susține integral baza imprimantei.
- Cărucioarele utilizate pentru a muta opțiunile hardware trebuie să aibă o suprafață care să poată susține dimensiunile acestora.
- Mențineți imprimanta în poziție verticală.
- Evitați mutarea imprimantei prin mişcări de împingere bruşte.

Expedierea imprimantei

Când expediați imprimanta, utilizați ambalajul original sau contactați centrul de achiziție pentru a obține un kit de relocare.

Gestionarea imprimantei

Găsirea informațiilor complexe despre rețele și administrare

Acest capitol prezintă activități elementare de suport administrativ utilizând serverul Embedded Web Server. Pentru activități de asistență avansată de sistem, consultați *Ghidul pentru lucrul în rețea* de pe CD-ul *Software şi documentație* sau *Embedded Web Server - securitate: Ghidul administratorului* de pe site-ul web de asistență Lexmark la **http://support.lexmark.com**.

Consultarea ecranului virtual

1. Deschideți un browser Web, apoi tastați adresa IP a imprimantei în câmpul de adrese.

   Note:

   - Vizualizați adresa IP a imprimantei pe ecranul de început al imprimantei. Adresa IP apare ca patru seturi de numere separate prin puncte, cum ar fi 123.123.123.123.
   - Dacă utilizați un server proxy, dezactivați-l temporar pentru a încărca corect pagina Web.

2. Consultați ecranul virtual care apare în colțul din stânga sus al ecranului.

   Ecranul virtual funcționează similar unui ecran real din panoul de control al imprimantei.

Setarea avertizărilor prin e-mail

Configurați imprimanta să vă trimită alerte prin poşta electronică atunci când nivelul consumabilelor este insuficient sau atunci când trebuie schimbată, adăugată sau deblocată hârtia.

1. Deschideți un browser Web, apoi tastați adresa IP a imprimantei în câmpul de adrese.

   Note:

   - Vizualizați adresa IP a imprimantei pe ecranul de început al acesteia. Adresa IP apare ca patru seturi de numere separate prin puncte, cum ar fi 123.123.123.123.
   - Dacă utilizați un server proxy, dezactivați-l temporar pentru a încărca corect pagina Web.

2. Faceți clic pe **Setări**.
3. De la Alte setări, faceți clic pe **Configurare avertizare prin poşta electronică**.
4. Selectați elementele pentru care doriți notificare şi introduceți adresele poştei electronice.
5. Faceți clic pe **Remitere**.

Notă: Pentru informații privind configurarea serverului de e-mail, contactați persoana care asigură asistența sistemului.

Vizualizarea rapoartelor

Puteți vizualiza nişte rapoarte din Embedded Web Server. Aceste rapoarte sunt utile pentru evaluarea stării imprimantei, a rețelei şi a consumabilelor.

1 Deschideți un browser Web, apoi tastați adresa IP a imprimantei în câmpul de adrese.

Note:

- Vizualizați adresa IP a imprimantei pe ecranul de început al acesteia. Adresa IP apare ca patru seturi de numere separate prin puncte, cum ar fi 123.123.123.123.
- Dacă utilizați un server proxy, dezactivați-l temporar pentru a încărca corect pagina Web.

2 Faceți clic pe **Rapoarte**, apoi faceți clic pe tipul de raport pe care doriți să îl vizualizați.

Configurarea notificărilor de aprovizionare utilizând serverul Embedded Web Server

Puteți stabili cum doriți să fiți notificat atunci când consumabilele au un nivel aproape scăzut, scăzut, foarte scăzut sau îşi ating limita duratei de viață, prin setarea alertelor selective.

Note:

- Alertele selective pot fi setate pe cartuşul de toner, unitatea de imagine şi trusa de întreținere.
- Toate alertele selective pot fi setate pentru condiții de aprovizionare la un nivel aproape scăzut, scăzut, foarte scăzut. Nu toate alertele selective pot fi setate pentru aprovizionare în cazul atingerii limitei duratei de viață. O alertă selectivă prin e-mail este disponibilă pentru toate condițiile de aprovizionare.
- Procentajul estimat de consumabile rămase care declanşează alerta poate fi setat pentru anumite consumabile şi anumite condiții de aprovizionare ale acestora.

1 Deschideți un browser Web, apoi tastați adresa IP a imprimantei în câmpul de adrese.

Note:

- Vizualizați adresa IP a imprimantei pe ecranul de început al acesteia. Adresa IP apare ca patru seturi de numere separate prin puncte, cum ar fi 123.123.123.123.
- Dacă utilizați un server proxy, dezactivați-l temporar pentru a încărca corect pagina Web.

2 Faceți clic pe **Setări** > **Setări tipărire** > **Notificări aprovizionare**.

3 Din caseta verticală pentru fiecare consumabil, selectați dintre următoarele opțiuni de notificare:

Notificare	Descriere
Dezactivat	Comportament normal pentru toate consumabilele.
Numai e-mail	Imprimanta generează un e-mail atunci când condiția de aprovizionare este atinsă. Starea consumabilului apare pe pagina de meniuri şi pagina de stare.
Avertisment	Imprimanta afişează mesajul de avertizare şi generează un e-mail privind starea consumabilului. Imprimanta nu se opreşte atunci când condiția de aprovizionare este atinsă.
Oprire cu continuare[1]	Imprimanta încetează să mai proceseze lucrări atunci când condiția de aprovizionare este atinsă, iar utilizatorul trebuie să apese un buton pentru a continua tipărirea.
Oprire fără continuare[1,2]	Imprimanta încetează să mai proceseze lucrări atunci când condiția de aprovizionare este atinsă. Consumabilul trebuie înlocuit pentru a continua tipărirea.

Notificare	Descriere
[1] Imprimanta generează un e-mail privind starea consumabilului, atunci când notificarea este activată. [2] Pentru a preveni deteriorarea, imprimanta se opreşte atunci când anumite consumabile sunt epuizate.	

4 Faceți clic pe **Remitere**.

Restaurarea setărilor prestabilite din fabrică

Dacă doriți să păstrați o listă de setări curente de meniu pentru referință, imprimați o pagină de setări pentru meniuri înainte de a restabili setările implicite din fabrică. Pentru informații suplimentare, consultați "Imprimarea unei pagini cu setările de meniu" la pagina 53.

Dacă doriți o metodă mai cuprinzătoare de restabilire a setărilor implicite din fabrică ale imprimantei, atunci utilizați opțiunea Wipe All Settings (Se şterg toate setările). Pentru informații suplimentare, consultați "Golirea memoriei nevolatile" la pagina 216.

Avertisment - Pericol de deteriorare: Restaurarea setărilor prestabilite din fabrică determină readucerea celor mai multe dintre setările imprimantei la valorile prestabilite din fabrică. Excepțiile includ limba afişajului, dimensiunile şi mesajele particularizate şi setările de meniu pentru rețea/port. Toate elementele descărcate stocate în memoria RAM sunt şterse. Elementele descărcate stocate în memoria flash sau pe hard diskul imprimantei nu sunt afectate.

Din ecranul de început, navigați la:

> Settings (Setări) > General Settings (Setări generale) > Factory Defaults (Setări implicite din fabrică) > Restore Now (Se restabileşte acum) >

Îndepărtarea blocajelor

Selectați cu grijă hârtia şi suporturile speciale şi încărcați-le corect pentru a evita blocajele de hârtie. Dacă apar blocaje, urmați paşii descrişi în acest capitol.

Avertisment - Pericol de deteriorare: Pentru a îndepărta un blocaj, nu utilizați niciodată un instrument. În caz contrar, este posibil să deteriorați iremediabil unitatea de fuziune.

Evitarea blocajelor

Încărcați hârtia în mod corespunzător

- Asigurați-vă că hârtia stă dreaptă în tavă.

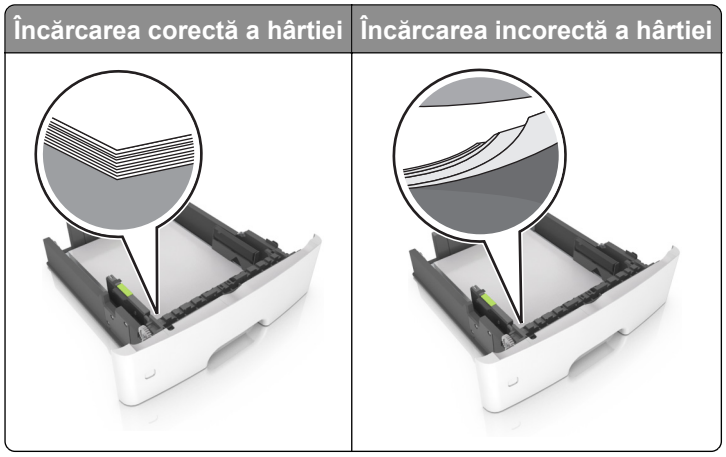

- Nu încărcați sau îndepărtați nicio tavă în timp ce echipamentul imprimă.
- Nu încărcați prea multă hârtie. Asigurați-vă că nivelul teancului este inferior indicatorului de umplere maximă.

- Nu glisați hârtia în tavă. Încărcați hârtia conform ilustrației.

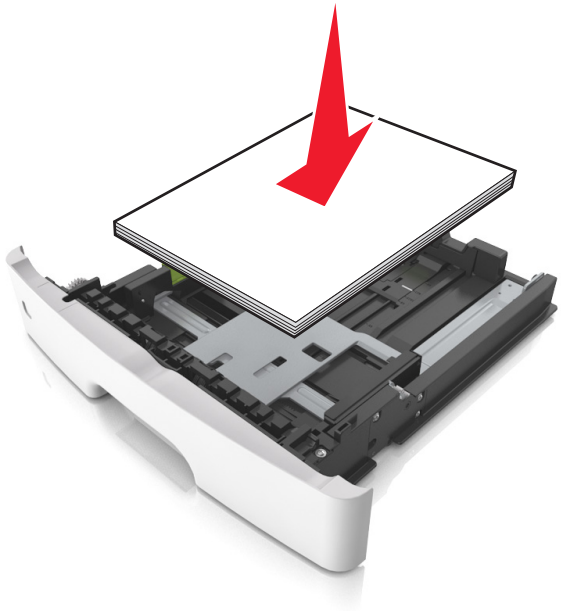

- Asigurați-vă că ghidajele pentru hârtie sunt poziționate corect şi nu apasă cu putere pe hârtie sau plicuri.
- După încărcarea hârtiei, împingeți ferm tava în imprimantă.

Utilizați hârtia recomandată

- Utilizați numai hârtie recomandată sau suporturi media de specialitate.
- Nu încărcați hârtie creponată, umedă, îndoită sau ondulată.
- Îndoiți, răsfirați şi aliniați marginile hârtiei înainte de a o încărca.

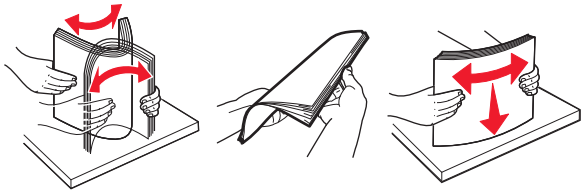

- Nu utilizați hârtie care a fost tăiată sau decupată manual.
- Nu amestecați coli de dimensiuni, greutăți sau tipuri diferite în aceeaşi tavă.
- Asigurați-vă că ați setat corect dimensiunea şi tipul hârtiei de la computer sau de la panoul de control al imprimantei.
- Depozitați hârtia conform recomandărilor producătorului.

Identificarea locațiilor blocajelor

Note:

- Dacă opțiunea Asistență blocaje este setată la Activat, imprimanta scoate pagini goale sau pagini imprimate parțial după îndepărtarea unei pagini blocate. Verificați teancul de materiale imprimate, pentru a vedea dacă există pagini nereuşite.

- Atunci când opțiunea Recuperare pagini blocate este setată în poziția Pornit sau Automat, imprimanta va retipări paginile blocate.

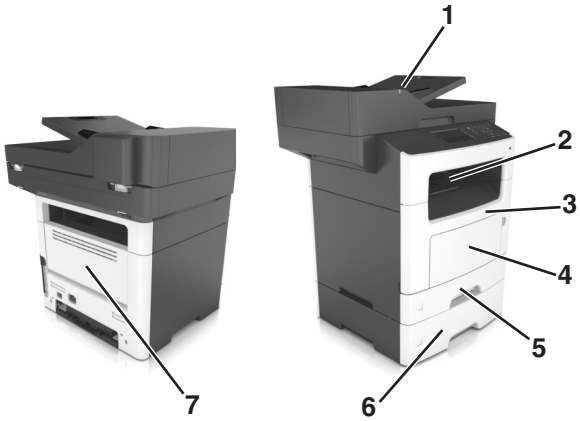

	Locație blocaj
1	Alimentator automat de documente (ADF)
2	Recipient standard
3	Uşa frontală
4	Alimentator multifuncțional
5	Unitate duplex
6	Tăvi
7	Uşă din spate

Blocaj de hârtie la ușa din față

ATENȚIE - SUPRAFAȚĂ FIERBINTE: Interiorul imprimantei poate să fie fierbinte. Pentru a reduce riscul de vătămare datorat componentei fierbinți, lăsați suprafața să se răcească înainte de a o atinge.

1 Deschideți uşa frontală.

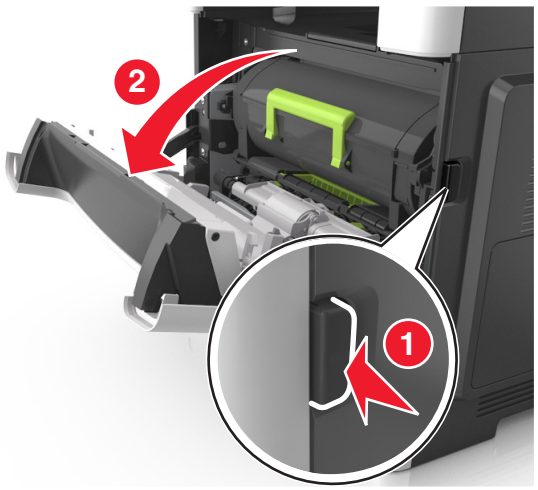

2 Scoateți cartuşul de toner.

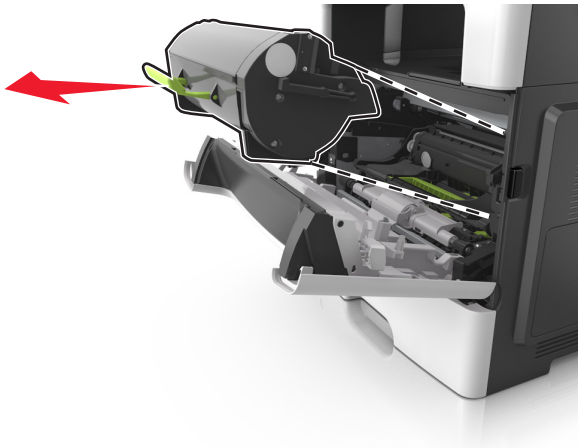

3 Scoateți unitatea imagistică.

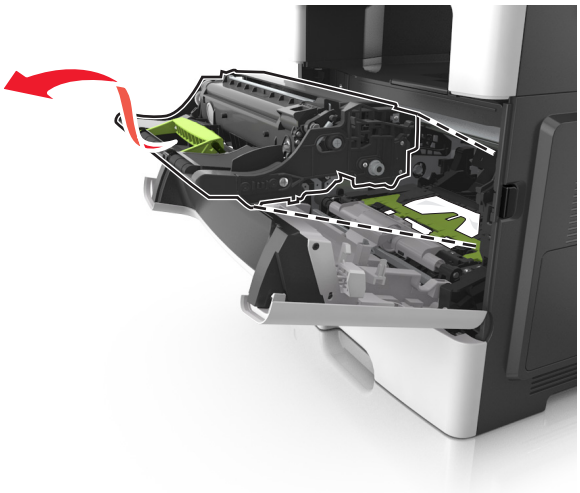

Avertisment - Pericol de deteriorare: Nu expuneți unitatea de imagine la lumină directă mai mult de 10 minute. Expunerea prelungită la lumină poate cauza probleme de calitate a imprimării.

Avertisment - Pericol de deteriorare: Nu atingeți tamburii fotoconductori fotosensibili de sub unitatea imagistică. Dacă îl atingeți, calitatea viitoarelor lucrări de imprimare poate fi afectată.

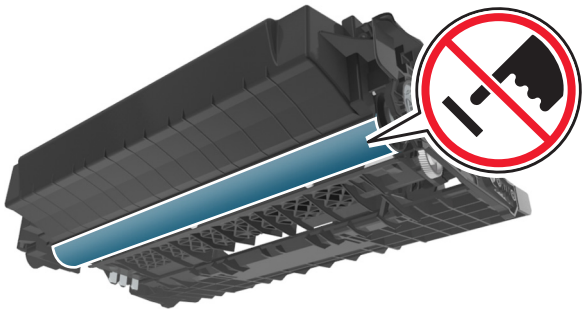

4 Scoateți hârtia blocată.

Notă: Asigurați-vă că toate fragmentele de hârtie sunt îndepărtate.

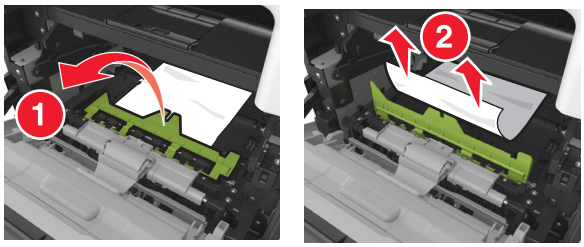

5 Introduceți unitatea imagistică.

Notă: Utilizați săgețile de pe partea interioară a imprimantei pentru a vă ghida.

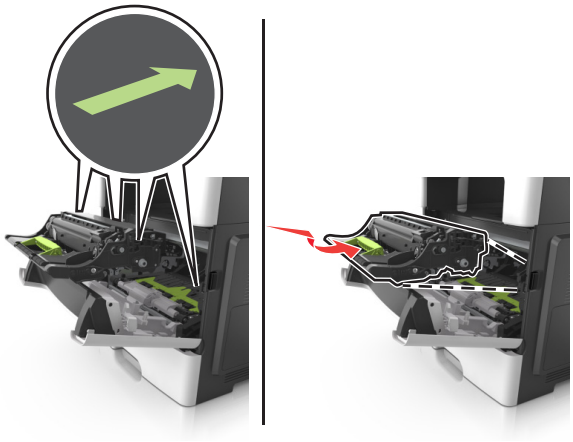

6 Introduceți cartuşul de toner.

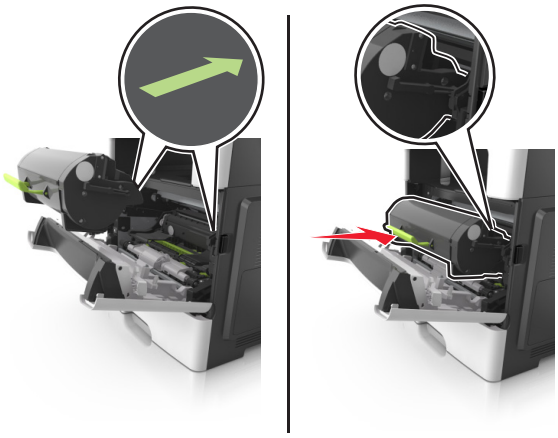

7 Închideți uşa frontală.

8 Dacă este necesar, apăsați OK pe panoul de control.

Blocaj de hârtie la ușa din spate

1 Deschideți uşa de acces din spate.

ATENȚIE - SUPRAFAȚĂ FIERBINTE: Interiorul imprimantei poate să fie fierbinte. Pentru a reduce riscul de vătămare datorat componentei fierbinți, lăsați suprafața să se răcească înainte de a o atinge.

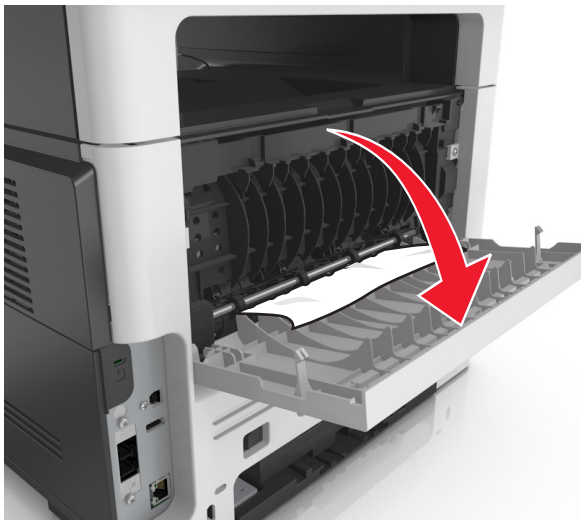

2 Scoateți hârtia blocată.

Notă: Asigurați-vă că toate fragmentele de hârtie sunt îndepărtate.

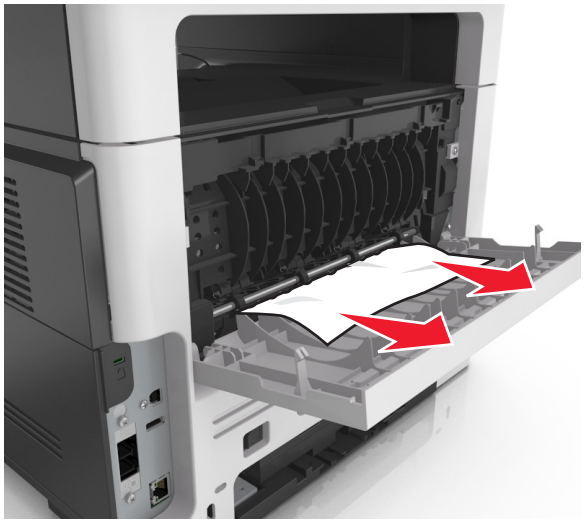

3 Închideți uşa din spate.

4 Dacă este necesar, apăsați OK pe panoul de control.

Blocaj de hârtie în recipientul standard

1 Scoateți hârtia blocată.

Notă: Asigurați-vă că toate fragmentele de hârtie sunt îndepărtate.

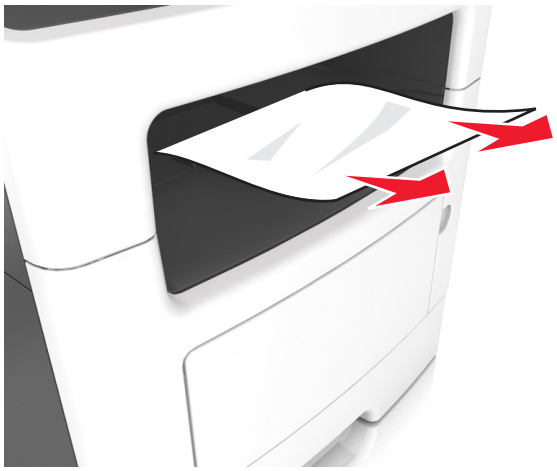

2 Dacă este necesar, apăsați OK pe panoul de control.

Blocaj de hârtie în unitatea duplex

1 Scoateți tava.

2 Scoateți hârtia blocată.

Notă: Asigurați-vă că toate fragmentele de hârtie sunt îndepărtate.

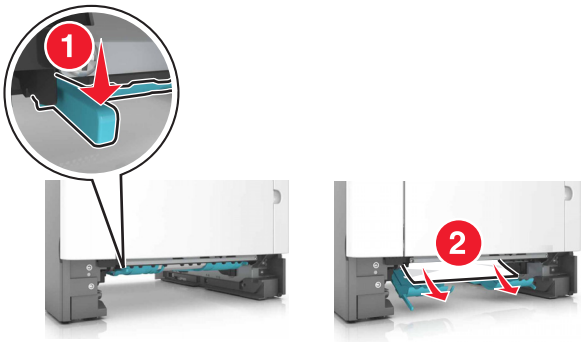

3 Introduceți tava.

Blocaj hârtie în tăvi

1 Scoateți tava.

2 Scoateți hârtia blocată.

Notă: Asigurați-vă că toate fragmentele de hârtie sunt îndepărtate.

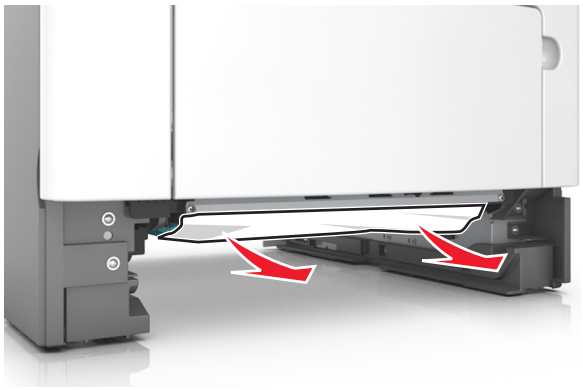

3 Introduceți tava.

4 Dacă este necesar, apăsați OK pe panoul de control.

Blocaj de hârtie în alimentatorul multifuncțional

1 Îndepărtați colile din alimentatorul multifuncțional.

2 Scoateți hârtia blocată.

Notă: Asigurați-vă că toate fragmentele de hârtie sunt îndepărtate.

3 Flexaţi, răsfiraţi şi aliniaţi marginile hârtiei înainte de a o încărca.

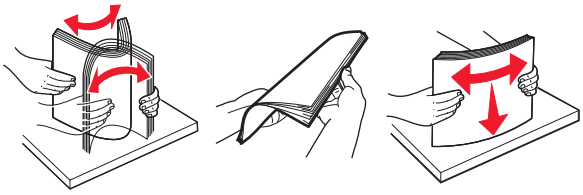

4 Reîncărcaţi hârtie, apoi reglaţi ghidajele de hârtie.

5 Dacă este necesar, apăsaţi OK pe panoul de control.

Blocaj de hârtie în alimentatorul automat de documente

1 Scoateți toate docum. originale din tava ADF.

2 Deschideți capacul ADF.

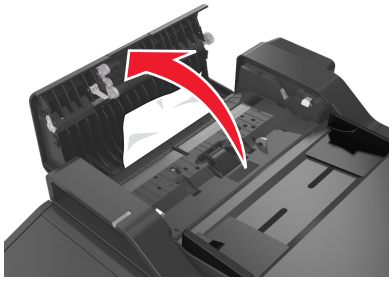

3 Scoateți hârtia blocată.

Notă: Asigurați-vă că toate fragmentele de hârtie sunt îndepărtate.

4 Închideți capacul ADF.

5 Dacă este necesar, apăsați OK de pe panoul de control.

Rezolvarea problemelor

Explicarea mesajelor imprimantei

Cartuș consumat [88.xy]

Este recomandabil că comandați un cartuş de toner. Dacă este necesar, selectați **Cont.** pe panoul de control al imprimantei pentru a şterge mesajul şi a continua imprimarea. Pentru modelele de imprimantă care nu dispun de ecran tactil, apăsați OK pentru confirmare.

Nepotrivire cartuș, unitate imagistică [41.xy]

Utilizați numai un cartuş de toner acceptat şi unitatea imagistică.

Notă: Pentru lista consumabilelor acceptate, accesați **www.lexmark.com**.

Cartuș aproape consumat [88.xy]

Dacă este necesar, selectați **Cont.** pe panoul de control al imprimantei pentru a şterge mesajul şi a continua imprimarea. Pentru modelele de imprimantă care nu dispun de ecran tactil, apăsați OK pentru confirmare.

Cartridge very low, [x] estimated pages remain [88.xy] (Nivel foarte redus al cartușului, [x] pagini estimate rămase [88.xy]

Poate fi necesar să înlocuiți foarte curând cartuşul de toner. Pentru informații suplimentare, consultați secțiunea „Înlocuirea consumabilelor” din *Ghidul utilizatorului*.

Dacă este necesar, selectați **Cont.** pe panoul de control al imprimantei pentru a şterge mesajul şi a continua imprimarea. Pentru modelele de imprimantă care nu dispun de ecran tactil, apăsați OK pentru confirmare.

Change [paper source] to [custom string] load [paper orientation] (Schimbați [sursă hârtie] cu [șir personalizat] încărcată [orientare hârtie])

Încercați una sau mai multe dintre următoarele variante:

- Încărcați hârtie de dimensiunea şi tipul corecte în tavă, verificați ca setările pentru dimensiunea şi tipul de hârtie să fie specificate în meniul Paper (Hârtie) din panoul de control al imprimantei, apoi selectați **Finished changing paper (Hârtia a fost schimbată)**. Pentru modelele de imprimantă care nu dispun de ecran tactil, apăsați OK pentru confirmare.
- Revocați lucrarea de imprimare.

Change [paper source] to [custom type name] load [orientation] (Schimbați [sursă hârtie] cu [nume tip particularizat] încărcată [orientare])

Încercați una sau mai multe dintre următoarele variante

- Încărcați hârtie de dimensiunea şi tipul corecte în tavă, verificați ca setările dimensiunii şi tipului de hârtie să fie specificate în meniul Paper (Hârtie) de la panoul de control al imprimantei, apoi selectați **Finished changing paper (Schimbare hârtie încheiată)**. Pentru modelele de imprimantă fără ecran tactil, apăsați pe OK pentru a confirma.
- Revocați lucrarea de imprimare.

Change [paper source] to [paper size] load [orientation] (Schimbați [sursă hârtie] cu [dimensiune hârtie] încărcată [orientare])

Încercați una sau mai multe dintre următoarele variante:

- Încărcați hârtie de dimensiunea şi tipul corecte în tavă, verificați ca setările dimensiunii şi tipului de hârtie să fie specificate în meniul Paper (Hârtie) de la panoul de control al imprimantei, apoi selectați **Finished changing paper (Schimbare hârtie încheiată)**. Pentru modelele de imprimantă fără ecran tactil, apăsați pe OK pentru a confirma.
- Revocați lucrarea de imprimare.

Change [paper source] to [paper type] [paper size] load [orientation] (Schimbați [sursă hârtie] cu [dimensiune hârtie] [tip hârtie] încărcată [orientare])

Încercați una sau mai multe dintre următoarele variante:

- Încărcați hârtie de dimensiunea şi tipul corecte în tavă, verificați ca setările dimensiunii şi tipului de hârtie să fie specificate în meniul Paper (Hârtie) de la panoul de control al imprimantei, apoi selectați **Finished changing paper (Schimbare hârtie încheiată)**. Pentru modelele de imprimantă fără ecran tactil, apăsați pe OK pentru a confirma.
- Revocați lucrarea de imprimare.

Close flatbed cover and load originals if restarting job [2yy.xx] (Închideți capacul scanerului și încărcați originalele dacă reporniți lucrarea [2yy.xx])

Din panoul de control al imprimantei, încercați una sau mai multe dintre următoarele:

- Selectați **Scan from automatic feeder (Scanare din alimentatorul automat)** pentru a continua scanarea din ADF imediat după ultima lucrare de scanare finalizată cu succes.
- Selectați **Scan from flatbed (Scanare de pe geamul scanerului)** pentru a continua scanarea de pe geamul scanerului imediat după ultima lucrare de scanare finalizată cu succes.
- Selectați **Finish job without further scanning (Terminare lucrare fără continuarea scanării)** pentru a încheia ultima lucrare de scanare finalizată cu succes.

  Notă: Aceasta nu anulează lucrarea de scanare. Toate paginile scanate cu succes vor fi procesate în continuare pentru copiere, trimitere prin fax sau trimitere prin poştă electronică.

- Selectați **Cancel job (Anulare lucrare)** pentru a îndepărta mesajul şi a anula lucrarea de scanare.
- Pentru modelele de imprimantă care nu dispun de ecran tactil, apăsați OK pentru confirmare.

Închideți ușa frontală

Închideți uşa din față a imprimantei.

Config. schimbată, unele lucrări în așteptare nu au fost restaurate [57]

Lucrările în aşteptare sunt invalidate din cauza oricăreia dintre următoarele cauze posibile:

- Firmware-ul imprimantei a fost actualizat.
- Tava pentru lucrarea de imprimare este scoasă.
- Lucrarea de imprimare este trimisă de la o unitate flash ce nu mai este ataşată la portul USB.
- Hard diskul imprimantei conține lucrări de imprimare care au fost stocate în timp ce acesta era instalat într-un model diferit de imprimantă.

De la panoul de control al imprimantei, selectați **Continue (Continuare)** pentru a şterge mesajul. Pentru modelele de imprimantă fără ecran tactil, apăsați pe OK pentru a confirma.

Pag. complexă, unele date poate nu s-au imprimat [39]

Încercați una sau mai multe dintre următoarele variante:

- Din panoul de control, selectați **Continuare** pentru a ignora mesajul şi a continua imprimarea. Pentru modelele de imprimantă care nu dispun de ecran tactil, apăsați OK pentru confirmare.
- Anulați operația de tipărire curentă.
- Adăugare memorie imprimantei.

Memorie flash deficitară [51]

Încercați una sau mai multe dintre următoarele variante:

- Înlocuiți cartela de memorie flash defectă.
- Pe panoul de control al imprimantei, selectați **Cont.** pentru a şterge mesajul şi a continua imprimarea. Pentru modelele de imprimantă care nu dispun de ecran tactil, apăsați OK pentru confirmare.
- Anulați operația de tipărire curentă.

Hard disk plin [62]

Încercați una sau mai multe dintre următoarele variante:

- Selectați **Continue (Continuare)** pentru a şterge mesajul şi a continua imprimarea. Pentru modelele de imprimantă fără ecran tactil, apăsați pe OK pentru a confirma.
- Ştergeți fonturi, macrocomenzi şi alte date stocate pe hard diskul imprimantei.
- Instalați un hard disk de imprimantă cu capacitate mai mare.

Pentru a se utiliza cu acest dispozitiv, discul trebuie formatat

Din panoul de control al imprimantei, selectați **Format disk (Formatare disc)** pentru a formata hard diskul imprimantei şi a şterge mesajul. Pentru modelele de imprimantă fără ecran tactil, apăsați pe OK pentru a confirma.

Notă: Formatarea şterge toate fişierele stocate pe hard diskul imprimantei.

Error reading USB drive. (Eroare la citirea unității USB.) Scoateți dispozitivul USB.

Este introdus un dispozitiv USB neacceptat. Scoateți dispozitivul USB şi instalați unul acceptat.

Eroare la citirea hub-ului USB. Îndepărtați hub-ul.

S-a introdus un hub USB neacceptat. Îndepărtați hub-ul USB neacceptat, apoi instalați unul acceptat.

Memorie de fax plină

1. Din panoul de control, atingeți **Continuare** pentru a şterge mesajul şi pentru a anula faxul.
2. Efectuați următoarele:
   - Reduceți rezoluția faxului.
   - Reduceți numărul de pagini.
3. Trimiteți lucrarea de fax.

Partiție de fax neoperativă. Contactați administratorul de sistem.

Încercați oricare dintre următoarele operații:

- De la panoul de control al imprimantei, selectați **Continue (Continuare)** pentru a şterge mesajul.

  Pentru modelele de imprimantă care nu dispun de ecran tactil, apăsați OK pentru confirmare.
- Opriți imprimanta, apoi porniți-o din nou. Dacă mesajul apare din nou, contactați persoana care asigură asistența sistemului sau consultați secțiunea „Configurarea imprimantei pentru fax” din *Ghidul utilizatorului*.

Server de fax „To Format" neconfigurat. Contactați administratorul de sistem.

Încercați oricare dintre următoarele operații:

- De la panoul de control al imprimantei, selectați **Continue (Continuare)** pentru a şterge mesajul.

  Pentru modelele de imprimantă care nu dispun de ecran tactil, apăsați OK pentru confirmare.
- Terminați configurarea serverului de fax. Dacă mesajul apare din nou, contactați persoana de asistență pentru sistem.

Numele staţiei de fax nu este configurat. Contactaţi administratorul de sistem.

Încercaţi oricare dintre următoarele operaţii:

- De la panoul de control al imprimantei, selectaţi **Continue (Continuare)** pentru a şterge mesajul.

  Pentru modelele de imprimantă care nu dispun de ecran tactil, apăsaţi OK pentru confirmare.
- Terminaţi configurarea faxului analogic. Dacă mesajul apare din nou după ce finalizaţi configurarea, contactaţi persoana care asigură asistenţa sistemului.

Numărul staţiei de fax nu este configurat. Contactaţi administratorul de sistem.

Încercaţi oricare dintre următoarele operaţii:

- De la panoul de control al imprimantei, selectaţi **Continue (Continuare)** pentru a şterge mesajul.

  Pentru modelele de imprimantă care nu dispun de ecran tactil, apăsaţi OK pentru confirmare.
- Terminaţi configurarea faxului analogic. Dacă mesajul apare din nou după ce finalizaţi configurarea, contactaţi persoana care asigură asistenţa sistemului.

Unitate de imagine consumată [84.xy]

Este recomandabil să comandaţi o unitate imagistică. Dacă este necesar, selectaţi **Cont.** pe panoul de control al imprimantei pentru a şterge mesajul şi a continua imprimarea. Pentru modelele de imprimantă care nu dispun de ecran tactil, apăsaţi OK pentru confirmare.

Unitate de imagine aproape consumată [84.xy]

Dacă este necesar, selectaţi **Cont.** pe panoul de control al imprimantei pentru a şterge mesajul şi a continua imprimarea. Pentru modelele de imprimantă care nu dispun de ecran tactil, apăsaţi OK pentru confirmare.

Imaging unit very low, [x] estimated pages remain [84.xy] (Nivel foarte redus al unităţii imagistice, [x] pagini estimate rămase [84.xy])

Poate fi necesar să înlocuiţi foarte curând unitatea de imagistică. Pentru informaţii suplimentare, consultaţi secţiunea „Înlocuirea consumabilelor” din *Ghidul utilizatorului*.

Dacă este necesar, selectaţi **Cont.** pe panoul de control al imprimantei pentru a şterge mesajul şi a continua imprimarea. Pentru modelele de imprimantă care nu dispun de ecran tactil, apăsaţi OK pentru confirmare.

Incorrect paper size, open [paper source] [34] (Dimensiune incorectă de hârtie, deschideți [sursă hârtie] [34])

Notă: Sursa hârtiei poate fi o tavă sau un alimentator.

Încercați una sau mai multe dintre următoarele variante:

- Încărcați hârtie de dimensiunea corectă în sursa hârtiei.
- De la panoul de control al imprimantei, selectați **Continue (Continuare)** pentru a şterge mesajul şi a imprima utilizând o altă sursă a hârtiei. Pentru modelele de imprimantă fără ecran tactil, apăsați pe OK pentru a confirma.
- Verificați ghidajele pentru lungime şi lățime ale sursei pentru hârtie şi asigurați-vă că hârtia este încărcată corect.
- Asigurați-vă că în setările din Preferințe imprimare sau Dialog imprimare sunt specificate dimensiunea şi tipul corecte de hârtie.
- Asigurați-vă că ați specificat dimensiunea şi tipul hârtiei în meniul Hârtie de pe panoul de control al imprimantei.
- Asigurați-vă că dimensiunea hârtiei este setată corect. De exemplu, dacă opțiunea Multipurpose Feeder Size (Dimensiune alimentator multifuncțional) este setată la Universal, atunci asigurați-vă că hârtia este suficient de mare pentru datele care trebuie imprimate.
- Anulați lucrarea de imprimare.

Insert Tray [x] (Introduceți tava [x])

Introduceți tava specificată în imprimantă.

Memorie insuf., s-au șters lucrări în așteptare [37]

Imprimanta a şters anumite operații păstrate pentru a procesa operațiile curente.

Selectați **Continue (Continuare)** pentru a şterge mesajul. Pentru modelele de imprimantă fără ecran tactil, apăsați pe OK pentru a confirma.

Memorie insuf., unele lucrări în așteptare nu vor fi restab. [37]

Încercați una sau mai multe dintre următoarele variante:

- De la panoul de control al imprimantei, selectați **Continue (Continuare)** pentru a şterge mesajul. Pentru modelele de imprimantă fără ecran tactil, apăsați pe OK pentru a confirma.
- Ştergeți alte lucrări în aşteptare, pt. a elibera memorie suplimentară.

Memorie insuf. pt. a colaționa operația [37]

Încercați una sau mai multe dintre următoarele variante:

- Pe panoul de control al imprimantei, selectați **Cont.** pentru a imprima porțiunea din lucrare deja stocată şi a începe colaționarea restului lucrării de imprimare. Pentru modelele de imprimantă care nu dispun de ecran tactil, apăsați OK pentru confirmare.
- Anulați operația de tipărire curentă.

Memorie insuf. pt. a accepta Salvare resursă [35]

Instalați memorie suplimentară în imprimantă sau selectați **Cont.** pe panoul de control pentru a dezactiva Salvare resursă, a şterge mesajul şi a continua imprimarea. Pentru modelele de imprimantă care nu dispun de ecran tactil, apăsați OK pentru confirmare.

Încărcați alimentatorul multifuncțional cu [șir personalizat] [orientare]

Încercați una sau mai multe dintre următoarele variante:

- Încărcați alimentatorul cu hârtie de tipul şi dimensiunea corecte.
- În funcție de modelul imprimantei, atingeți **Continuare** sau apăsați OK pentru a şterge mesajul şi a continua tipărirea.

  Notă: Dacă nu este încărcată hârtie în alimentator, imprimanta înlocuieşte manual solicitarea şi imprimă apoi dintr-o tavă selectată automat.
- Anulați operația de tipărire curentă.

Încărcați alimentatorul multifuncțional cu [nume tip personalizat] [orientare]

Încercați una sau mai multe dintre următoarele variante:

- Încărcați alimentatorul multifuncțional cu hârtie de tipul şi dimensiunea corecte.
- În funcție de modelul imprimantei, atingeți **Continuare** sau apăsați OK pentru a şterge mesajul şi a continua tipărirea.

  Notă: Dacă nu este încărcată hârtie în alimentator, imprimanta înlocuieşte manual solicitarea şi imprimă apoi dintr-o tavă selectată automat.
- Anulați operația de tipărire curentă.

Încărcați alimentatorul multifuncțional cu [dimensiune hârtie] [orientare]

Încercați una sau mai multe dintre următoarele variante:

- Încărcați alimentatorul multifuncțional cu hârtie de dimensiunea corectă.
- În funcție de modelul imprimantei, atingeți **Continuare** sau apăsați OK pentru a şterge mesajul şi a continua tipărirea.

  Notă: Dacă nu este încărcată hârtie în alimentator, imprimanta înlocuieşte manual solicitarea şi imprimă apoi dintr-o tavă selectată automat.
- Anulați operația de tipărire curentă.

Încărcați alimentatorul multifuncțional cu [tip hârtie] [dimensiune hârtie] [orientare]

Încercați una sau mai multe dintre următoarele variante:

- Încărcați alimentatorul multifuncțional cu hârtie de tipul şi dimensiunea corecte.
- În funcție de modelul imprimantei, atingeți **Continuare** sau apăsați OK pentru a şterge mesajul şi a continua tipărirea.

  Notă: Dacă nu este încărcată hârtie în alimentator, imprimanta înlocuieşte manual solicitarea şi imprimă apoi dintr-o tavă selectată automat.
- Anulați operația de tipărire curentă.

Load [paper source] with [custom string] [paper orientation] (Încărcați [sursă hârtie] cu [șir personalizat] [orientare hârtie])

Încercați una sau mai multe dintre următoarele variante:

- Încărcați tava sau alimentatorul cu hârtie având dimensiunea şi tipul corecte.
- Pentru a utiliza tava cu dimensiunea sau tipul de hârtie corect, selectați **Finished loading paper (Hârtia a fost încărcată)** din panoul de control al imprimantei. Pentru modelele de imprimantă care nu dispun de ecran tactil, apăsați OK pentru confirmare.

  Notă: Dacă imprimanta găseşte o tavă care conține dimensiunea şi tipul corecte de hârtie, aceasta se alimentează din acea tavă. Dacă imprimanta nu găseşte nicio tavă cu dimensiunea şi tipul corecte de hârtie, imprimă din sursa de hârtie implicită.
- Revocați lucrarea de imprimare curentă.

Load [paper source] with [custom type name] [paper orientation] (Încărcați [sursă hârtie] cu [nume tip personalizat] [orientare hârtie])

Încercați una sau mai multe dintre următoarele variante:

- Încărcați tava sau alimentatorul cu hârtie având dimensiunea şi tipul corecte.
- Pentru a utiliza tava cu dimensiunea sau tipul de hârtie corect, selectați **Finished loading paper (Hârtia a fost încărcată)** din panoul de control al imprimantei. Pentru modelele de imprimantă care nu dispun de ecran tactil, apăsați OK pentru confirmare.

  Notă: Dacă imprimanta găseşte o tavă care conține dimensiunea şi tipul corecte de hârtie, aceasta se alimentează din acea tavă. Dacă imprimanta nu găseşte nicio tavă cu dimensiunea şi tipul corecte de hârtie, imprimă din sursa de hârtie implicită.
- Revocați lucrarea de imprimare curentă.

Load [paper source] with [paper size] [paper orientation] (Încărcați [sursă hârtie] cu [dimensiune hârtie] [orientare hârtie])

Încercați una sau mai multe dintre următoarele variante:

- Încărcați tava sau alimentatorul cu hârtie de dimensiunea corectă.
- Pentru a utiliza tava sau alimentatorul cu dimensiunea de hârtie corectă, selectați **Finished loading paper (Hârtia a fost încărcată)** din panoul de control al imprimantei. Pentru modelele de imprimantă care nu dispun de ecran tactil, apăsați OK pentru confirmare.

  Notă: Dacă imprimanta găseşte o tavă care conține dimensiunea şi tipul corecte de hârtie, aceasta se alimentează din acea tavă. Dacă imprimanta nu găseşte nicio tavă cu dimensiunea şi tipul corecte de hârtie, imprimă din sursa de hârtie implicită.
- Revocați lucrarea de imprimare curentă.

Load [paper source] with [paper type] [paper size] [paper orientation] (Încărcați [sursă hârtie] cu [tip hârtie] [dimensiune hârtie] [orientare hârtie])

Încercați una sau mai multe dintre următoarele variante:

- Încărcați tava sau alimentatorul cu hârtie având dimensiunea şi tipul corecte.
- Pentru a utiliza tava sau alimentatorul cu dimensiunea şi tipul de hârtie corect, selectați **Finished loading paper (Hârtia a fost încărcată)** din panoul de control al imprimantei. Pentru modelele de imprimantă care nu dispun de ecran tactil, apăsați OK pentru confirmare.

  Notă: Dacă imprimanta găseşte o tavă care conține dimensiunea şi tipul corecte de hârtie, aceasta se alimentează din acea tavă. Dacă imprimanta nu găseşte nicio tavă cu dimensiunea şi tipul corecte de hârtie, imprimă din sursa de hârtie implicită.
- Revocați lucrarea de imprimare curentă.

Kit întreținere consumat [80.xy]

Este recomandabil să comandați un kit de întreținere. Pentru informații suplimentare, vizitați site-ul web de asistență Lexmark la adresa **http://support.lexmark.com** sau contactați serviciul de asistență pentru clienți, apoi raportați mesajul.

Dacă este necesar, selectați **Cont.** pentru a şterge mesajul şi a continua imprimarea. Pentru modelele de imprimantă fără ecran tactil, apăsați pe OK pentru a confirma.

Kit întreținere aproape consumat [80.xy]

Pentru informații suplimentare, vizitați site-ul web de asistență Lexmark la adresa **http://support.lexmark.com** sau contactați serviciul de asistență pentru clienți, apoi raportați mesajul.

Dacă este necesar, selectați **Cont.** pentru a şterge mesajul şi a continua imprimarea. Pentru modelele de imprimantă fără ecran tactil, apăsați pe OK pentru a confirma.

Kit întreținere epuizat [80.xy]

Poate fi necesar să înlocuiți foarte curând kitul de întreținere. Pentru informații suplimentare, contactați serviciul de asistență pentru clienți la adresa **http://support.lexmark.com** sau reprezentantul de service.

Dacă este necesar, selectați **Cont.** pe panoul de control al imprimantei pentru a şterge mesajul şi a continua imprimarea. Pentru modelele de imprimantă care nu dispun de ecran tactil, apăsați OK pentru confirmare.

Memorie plină [38]

Încercați una sau mai multe dintre următoarele variante:

- Pe panoul de control al imprimantei, selectați **Revoc. lucrare** pentru a şterge mesajul. Pentru modelele de imprimantă care nu dispun de ecran tactil, apăsați OK pentru confirmare.
- Instalați memorie suplimentară în imprimantă.

Memorie plină, imposibil de imprimat faxuri

Din panoul de control, efectuați una dintre următoarele opțiuni:

- Atingeți **Continuare păstrare faxuri fără imprimare** pentru a şterge mesajul.
- Atingeți **Încercare de imprimare** pentru a reporni imprimanta şi a continua imprimarea.

Network [x] software error [54] (Eroare software rețea [x] [54])

Încercați una sau mai multe dintre următoarele variante:

- Pe panoul de control al imprimantei, selectați **Cont.** pentru a continua imprimarea. Pentru modelele de imprimantă fără ecran tactil, apăsați pe OK pentru a confirma.
- Opriți imprimanta, aşteptați aprox. 10 secunde, apoi reporniți-o.

- Actualizați firmware-ul de rețea al imprimantei sau al serverului de imprimantă. Pentru informații suplimentare, vizitați site-ul web de asistență Lexmark la adresa **http://support.lexmark.com**.

Nicio linie telefonică analogică nu este conectată la modem, faxul este dezactivat.

Conectați imprimanta la o linie telefonică anlogică.

[tip consumabil] non-Lexmark, consultați Ghidul utilizatorului [33.xy]

Notă: Tipul de consumabil poate fi cartuşul de toner sau unitatea imagistică.

Imprimanta a detectat un consumabil sau o componentă non-Lexmark instalate.

Imprimanta Lexmark este proiectată pt. a funcționa optim cu consumabile şi componente originale Lexmark. Alte consumabile sau componente pot afecta performanța, fiabilitatea sau durata de viață a imprimantei şi componentelor de imagine. Pentru informații suplimentare, consultați "Utilizarea pieselor de schimb şi a consumabilelor originale Lexmark" la pagina 222.

Toate termenele de garanție prevăd funcționarea cu consumabile şi componente Lexmark; în cazul utilizării altor consumabile şi componente rezultatele nu pot fi predictibile. Utilizarea componentelor de imagine după durata de viață prevăzută poate deteriora imprimanta Lexmark sau componentele asociate.

Avertisment - Pericol de deteriorare: Utilizarea de consumabile sau componente produse de terți poate afecta acoperirea garanției. Deteriorările cauzate de utilizarea de consumabile sau componente produse de terți pot să nu fie acoperite de garanție.

Pentru a accepta oricare şi toate aceste riscuri şi a continua, utilizând consumabile sau componente neoriginale în imprimantă, apăsați şi mențineți apăsat simultan ✕ şi butonul **#** de pe panoul de control timp de 15 secunde.

Pentru modelele de imprimantă fără ecran tactil, din panoul de control, apăsați simultan OK şi ✕ timp de 15 secunde pentru a şterge mesajul şi a continua imprimarea.

Dacă nu doriți să acceptați aceste riscuri, scoateți consumabilul sau componenta produsă de terți din imprimantă şi instalați un consumabil sau o componentă originală Lexmark.

Notă: Pentru lista consumabilelor acceptate, consultați capitolul „Comandarea consumabilelor" sau accesați **www.lexmark.com**.

Spațiu liber insuf. în memoria flash pt. resurse [52]

Încercați una sau mai multe dintre următoarele variante:

- Pe panoul de control al imprimantei, selectați **Cont.** pentru a şterge mesajul şi a continua imprimarea.

  Pentru modelele de imprimantă care nu dispun de ecran tactil, apăsați OK pentru confirmare.
- Ştergeți fonturi, macrocomenzi şi alte date stocate în memoria flash.
- Faceți upgrade la un card de memorie flash cu capacitate mai mare.

Notă: Fonturile şi macrocomenzile descărcate nestocate anterior în memoria flash sunt şterse.

A fost necesară repornirea imprimantei. Este posibil ca ultima lucrare de imprimare să fie incompletă.

Selectați **Continuare** de la panoul de control pentru a şterge mesajul şi a continua imprimarea. Pentru modelele de imprimantă care nu dispun de ecran tactil, apăsați OK pentru confirmare.

Pentru mai multe informații, accesați **http://support.lexmark.com** sau contactați serviciului de asistență pentru clienți.

Reinstalați cartușul lipsă sau care nu răspunde [31.xy]

Încercați una sau mai multe dintre următoarele variante:

- Verificați dacă lipseşte cartuşul de toner. Dacă lipseşte, atunci instalați cartuşul de toner.

  Pentru informații despre instalarea cartuşului de toner, consultați capitolul „Înlocuirea consumabilelor”.
- Dacă cartuşul de toner este instalat, atunci îndepărtați şi reinstalați cartuşul de toner care nu răspunde.

  Notă: Dacă mesajul apare după reinstalarea consumabilului, înlocuiți cartuşul de toner. Cartuşul de toner ar putea fi defect sau un consumabil neoriginal Lexmark. Pentru informații suplimentare, consultați “Utilizarea pieselor de schimb şi a consumabilelor originale Lexmark” la pagina 222.

Remove paper from standard output bin (Scoateți hârtia din tava de ieșire standard)

Scoateți topul de hârtie din recipientul standard. Imprimanta detectează automat scoaterea hârtiei şi reia imprimarea.

Dacă la scoaterea hârtiei mesajul nu se şterge, selectați **Cont.** pe panoul de control al imprimantei. Pentru modelele de imprimantă fără ecran tactil, apăsați pe OK pentru a confirma.

Înlocuiți toate originalele dacă reporniți lucrarea.

Din panoul de control al imprimantei, încercați una sau mai multe dintre următoarele:

- Selectați **Cancel job (Anulare lucrare)** pentru a îndepărta mesajul şi a anula lucrarea de scanare.
- Selectați **Scan from automatic feeder (Scanare din alimentatorul automat)** pentru a continua scanarea din ADF imediat după ultima lucrare de scanare finalizată cu succes.
- Selectați **Scan from flatbed (Scanare de pe geamul scanerului)** pentru a continua scanarea cu scanerul imediat după ultima lucrare de scanare finalizată cu succes.
- Selectați **Finish job without further scanning (Terminare lucrare fără continuarea scanării)** pentru a încheia ultima lucrare de scanare finalizată cu succes.
- Selectați **Restart job (Repornire lucrare)** pentru a reporni lucrarea de scanare cu aceleaşi setări ca şi cele din lucrarea de scanare anterioară.
- Pentru modelele de imprimantă care nu dispun de ecran tactil, apăsați OK pentru confirmare.

Înlocuiți cartușul, 0 pagini estimate rămase [88.xy]

Înlocuiți cartuşul de toner pentru a şterge mesajul şi a continua imprimarea. Pentru informații suplimentare, consultați fişa de instrucțiuni furnizată odată cu consumabilul sau secțiunea „Înlocuirea consumabilelor”din *Ghidul utilizatorului*.

Notă: Dacă nu aveți un cartuş de rezervă, consultați secțiunea „Comandarea consumabilelor” din *Ghidul utilizatorului* sau vizitați **www.lexmark.com**.

Replace defective imaging unit [31.xy] (Înlocuiți unitatea imagistică defectă [31.xy])

Înlocuiți unitatea imagistică defectă pentru a şterge mesajul. Pentru informații suplimentare, consultați fişa de instrucțiuni primită împreună cu articolul consumabil sau secțiunea „Înlocuirea consumabilelor” din *Ghidul utilizatorului*.

Notă: Dacă nu aveți o unitate imagistică înlocuitoare, consultați secțiunea „Comandarea consumabilelor” din *Ghidul utilizatorului* sau accesați **www.lexmark.com**.

Înlocuiți unit. imagine, 0 pagini estimate rămase [84.xy]

Înlocuiți unitatea de imagine pentru a şterge mesajul şi a continua imprimarea. Pentru informații suplimentare, consultați fişa de instrucțiuni furnizată odată cu consumabilul sau secțiunea „Înlocuirea consumabilelor”din *Ghidul utilizatorului*.

Notă: Dacă nu aveți o unitate de imagine de rezervă, consultați secțiunea „Comandarea consumabilelor” din *Ghidul utilizatorului* sau vizitați **www.lexmark.com**.

Înlocuiți originalele blocate dacă reporniți lucrarea.

Din panoul de control al imprimantei, încercați una sau mai multe dintre următoarele:

- Selectați **Cancel job (Anulare lucrare)** pentru a îndepărta mesajul şi a anula lucrarea de scanare. Pentru modelele de imprimantă care nu dispun de ecran tactil, apăsați OK pentru confirmare.
- Selectați **Scan from automatic feeder (Scanare din alimentatorul automat)** pentru a continua scanarea din ADF imediat după ultima lucrare de scanare finalizată cu succes. Pentru modelele de imprimantă care nu dispun de ecran tactil, apăsați OK pentru confirmare.
- Selectați **Scan from flatbed (Scanare de pe geamul scanerului)** pentru a continua scanarea cu scanerul imediat după ultima lucrare de scanare finalizată cu succes. Pentru modelele de imprimantă care nu dispun de ecran tactil, apăsați OK pentru confirmare.
- Selectați **Finish job without further scanning (Terminare lucrare fără continuarea scanării)** pentru a încheia ultima lucrare de scanare finalizată cu succes. Pentru modelele de imprimantă care nu dispun de ecran tactil, apăsați OK pentru confirmare.
- Selectați **Restart job (Repornire lucrare)** pentru a reporni lucrarea de scanare cu aceleaşi setări ca şi cele din lucrarea de scanare anterioară. Pentru modelele de imprimantă care nu dispun de ecran tactil, apăsați OK pentru confirmare.

Înlocuiți kitul de întreținere [80.xy]

Imprimanta este programată pentru întreținere. Pentru mai multe informații, accesați **http://support.lexmark.com** sau contactați reprezentantul de service, apoi raportați mesajul.

Înlocuiți unit. imagine lipsă [31.xy]

Instalați unitatea de imagine lipsă. Pentru mai multe informații, consultați foaia de instrucțiuni aferentă consumabilului.

Înlocuiți cartușul neacceptat [32.xy]

Îndepărtați cartuşul de toner, apoi instalați unul acceptat, pentru a şterge mesajul şi a continua. Pentru mai multe informații, consultați foaia de instrucțiuni aferentă consumabilului.

Această eroare poate fi de asemenea cauzată de instalarea unui cartuş original Lexmark, cum ar fi un cartuş de mare capacitate, care nu este destinat a fi utilizat cu acest produs.

Următoarele coduri de eroare indică faptul că un cartuş de toner neoriginal Lexmark este instalat:

32.13
32.16
32.19
32.22
32.25
32.28
32.31
32.34
32.37

Pentru informații suplimentare, consultați “Utilizarea pieselor de schimb şi a consumabilelor originale Lexmark” la pagina 222.

Notă: Dacă nu aveți un cartuş de rezervă, consultați capitolul „Comandarea consumabilelor” sau accesați **www.lexmark.com**.

Înlocuiți unitatea de imagine neacceptată [32.xy]

Îndepărtați unitatea de imagine şi apoi instalați una acceptată pentru a şterge mesajul şi a continua tipărirea. Pentru mai multe informații, consultați foaia de instrucțiuni aferentă consumabilului.

Această eroare poate fi cauzată, de asemenea, de instalarea unei unități de imagistică originale Lexmark, cum ar fi o unitate MICR, care nu este destinată a fi utilizată cu acest produs.

Următoarele coduri de eroare indică faptul că este instalată o unitate de imagistică neoriginală Lexmark:

32.14
32.17
32.20
32.23
32.26
32.29
32.32

32.35
32.38

Pentru informații suplimentare, consultați “Utilizarea pieselor de schimb şi a consumabilelor originale Lexmark” la pagina 222.

Notă: Dacă nu aveți o unitate de imagistică de rezervă, consultați capitolul „Comandarea consumabilelor” sau accesați **www.lexmark.com**.

Restaurați lucrările păstrate?

Încercați una sau mai multe dintre următoarele variante:

- Selectați **Restore (Restabilire)** din panoul de control al imprimantei pentru a restabili toate lucrările în aşteptare de pe hard diskul imprimantei. Pentru modelele de imprimantă care nu dispun de ecran tactil, apăsați OK pentru confirmare.
- Din panoul de control al imprimantei, selectați **Do not restore (Nu se restabileşte)** dacă nu doriți să se restabilească nicio lucrare de imprimare. Pentru modelele de imprimantă care nu dispun de ecran tactil, apăsați OK pentru confirmare.

Scanner automatic feeder cover open (Capacul alimentatorului automat al scanerului este deschis)

Închideți capacul unității ADF.

Scaner dezactivat de administrator [840.01]

Imprimați fără să utilizați scanerul sau contactați persoana care asigură asistența sistemului.

Scaner dezactivat. Contact system administrator if problem persists. [840.02] (Pentru probleme, contactați administratorul de sistem. [840.02])

Din panoul de control al imprimantei, încercați una sau mai multe dintre următoarele:

- Selectați **Continue with scanner disabled (Continuare cu scanerul dezactivat)** pentru a reveni la ecranul de început, apoi contactați persoana care asigură asistența sistemului.
- Selectați **Reboot and automatically enable scanner (Se reporneşte şi se activează automat scanerul)** pentru a anula lucrarea.

  Notă: Aceasta încearcă să activeze scanerul.

- Pentru modelele de imprimantă care nu dispun de ecran tactil, apăsați OK pentru confirmare.

Blocaj la scaner, scoateți toate originalele blocate din scaner [2yy.xx]

Scoateți hârtia blocată din scaner.

Blocaj la scaner, scoateți toate originalele blocate din scaner [2yy.xx]

Scoateți hârtia blocată din scaner.

Serverul SMTP nu se configurează. Contactați administratorul de sistem.

De la panoul de control al imprimantei, selectați **Continue (Continuare)** pentru a şterge mesajul. Pentru modelele de imprimantă care nu dispun de ecran tactil, apăsați OK pentru confirmare.

Notă: Dacă mesajul apare din nou, contactați persoana de suport pentru sistem.

Some held jobs were not restored (Unele lucrări în așteptare nu au fost restaurate)

Din panoul de control al imprimantei, selectați **Continue (Continuare)** pentru a şterge lucrarea indicată. Pentru modelele de imprimantă care nu dispun de ecran tactil, apăsați OK pentru confirmare.

Notă: Lucrările în aşteptare care nu sunt restabilite rămân pe hard diskul imprimantei şi nu sunt accesibile.

Eroare standard de software de rețea [54]

Încercați una sau mai multe dintre următoarele variante:

- Pe panoul de control al imprimantei, selectați **Cont.** pentru a continua imprimarea. Pentru modelele de imprimantă fără ecran tactil, apăsați pe OK pentru a confirma.
- Opriți imprimanta şi porniți-o din nou.
- Actualizați firmware-ul de rețea al imprimantei sau al serverului de imprimantă. Pentru informații suplimentare, vizitați site-ul web de asistență Lexmark la adresa **http://support.lexmark.com**.

Port USB standard dezactivat [56]

De la panoul de control al imprimantei, selectați **Continue (Continuare)** pentru a şterge mesajul. Pentru modelele de imprimantă care nu dispun de ecran tactil, apăsați OK pentru confirmare.

Note:

- Imprimanta elimină datele recepționate prin intermediul portului USB.
- Asigurați-vă că elementul de meniu USB Buffer (Buffer USB) nu este setat la valoarea Disabled (Dezactivat).

Sunt necesare consumabile pentru a finaliza lucrarea

Efectuați oricare dintre următoarele operații:

- Instalați consumabilele lipsă pentru a finaliza lucrarea.
- Anulați operația de tipărire curentă.

Acest dispozitiv funcționează în modul de siguranță. Unele opțiuni de imprimare pot fi dezactivate sau pot furniza rezultate neașteptate.

Selectați **Continuare** pentru a şterge mesajul. Pentru modelele de imprimantă care nu dispun de ecran tactil, apăsați OK pentru confirmare.

Prea multe opțiuni flash instalate [58]

1. Opriți imprimanta.
2. Deconectați cablul de alimentare de la priza electrică.
3. Îndepărtați memoria flash suplimentară.
4. Conectați cablul de tensiune la o priză electrică împământată corespunzător.
5. Porniți din nou imprimanta.

Prea multe tăvi atașate [58]

1. Opriți imprimanta.
2. Deconectați cablul de alimentare de la priza electrică.
3. Scoateți tăvile suplimentare.
4. Conectați cablul de tensiune la o priză electrică împământată corespunzător.
5. Porniți din nou imprimanta.

Memorie flash neformatată [53]

Încercați una sau mai multe dintre următoarele variante:

- Pe panoul de control, selectați **Cont.** pentru a opri defragmentarea şi a continua imprimarea. Pentru modelele de imprimantă care nu dispun de ecran tactil, apăsați OK pentru confirmare.
- Formatați memoria flash.

Notă: Dacă mesajul de eroare persistă, memoria flash poate fi defectă şi poate fi necesară înlocuirea acesteia.

Server Weblink neconfigurat. Contactați administratorul de sistem.

Selectați **Continue (Continuare)** pentru a şterge mesajul. Pentru modelele de imprimantă care nu dispun de ecran tactil, apăsați OK pentru confirmare.

Notă: Dacă mesajul apare din nou, contactați persoana de suport pentru sistem.

Rezolvarea problemelor legate de imprimare

- “Probleme simple cu imprimanta” la pagina 260

- “Probleme de hardware și opțiuni interne” la pagina 262
- “Probleme cu alimentarea de hârtie” la pagina 265

Probleme simple cu imprimanta

Imprimanta nu răspunde

Acțiune	Da	Nu
Pas 1 Asigurați-vă că imprimanta este pornită. Este imprimanta pornită?	Treceți la pasul 2.	Porniți imprimanta.
Pas 2 Verificați dacă imprimanta este în modul Repaus sau Hibernare. Este imprimanta în modul Repaus sau în modul Hibernare?	Apăsați butonul Repaus pentru a trezi imprimanta din modul Repaus sau Hibernare.	Treceți la pasul 3.
Pas 3 Verificați dacă unul dintre capetele cablului de alimentare este conectat la imprimantă iar celălalt la o priză cu împământare corespunzătoare. Este cablul de alimentare conectat la imprimantă şi la o priză cu împământare corespunzătoare?	Treceți la pasul 4.	Conectați unul dintre capetele cablului de alimentare la imprimantă iar celălalt la o priză cu împământare corespunzătoare.
Pas 4 Verificați şi celelalte echipamente electrice conectate la priză. Funcționează celelalte echipamente electrice?	Scoateți celelalte echipamente electrice din priză, apoi porniți imprimanta. Dacă imprimanta nu funcționează, reintroduceți în priză celelalte echipamente.	Treceți la pasul 5.
Pas 5 Verificați dacă cablurile care fac legătura între imprimantă şi calculator sunt introduse în mufele corespunzătoare. Sunt cablurile introduse în mufele corespunzătoare?	Treceți la pasul 6.	Asigurați-vă că se potrivesc următoarele: • Simbolul USB de pe cablu corespunde simbolului USB de pe imprimantă • Cablul Ethernet corespunde portului Ethernet
Pas 6 Asigurați-vă că priza electrică nu a fost întreruptă de la un comutator sau întrerupător. Este priza electrică întreruptă de la un comutator sau întrerupător?	Aduceți comutatorul în poziția „pornit” sau resetați întrerupătorul.	Treceți la pasul 7.

Acțiune	Da	Nu
Pas 7 Verificați dacă imprimanta este conectată la dispozitive de protecție împotriva fluctuațiilor de tensiune, la surse de alimentare neîntreruptibilă sau la cabluri prelungitoare. Este imprimanta cuplată la un dispozitiv de protecție împotriva fluctuațiilor de tensiune, la o sursă de alimentare neîntreruptibilă sau la un cablu prelungitor?	Conectați cablul de alimentare al imprimantei direct la o priză cu împământare corespunzătoare.	Treceți la pasul 8.
Pas 8 Verificați dacă unul dintre capetele cablului imprimantei este introdus într-o mufă de pe imprimantă iar celălalt capăt la un calculator, server de tipărire, echipament opțional sau alt dispozitiv de rețea. Este cablul imprimantei bine conectat la imprimantă şi la calculatorul gazdă, la serverul de imprimare, la echipamentul opțional sau la alt echipament de rețea?	Treceți la pasul 9.	Conectați cablul imprimantei la imprimantă şi la calculatorul gazdă, la serverul de imprimare, la echipamentul opțional sau la alt echipament de rețea.
Pas 9 Asigurați-vă că instalați toate opțiunile de hardware în mod corespunzător şi îndepărtați orice material de ambalare. Sunt toate opțiunile de hardware instalate corespunzător şi toate materialele de ambalare îndepărtate?	Treceți la pasul 10.	Opriți imprimanta, îndepărtați toate materialele de ambalare, apoi reinstalați opțiunile de hardware şi porniți imprimanta.
Pas 10 Verificați dacă ați selectat setările corecte pentru port în driverul imprimantei. Sunt setările pentru port corecte?	Treceți la pasul 11.	Utilizați setările corecte pentru driverul imprimantei.
Pas 11 Verificați driverul instalat al imprimantei. Este instalat driverul de imprimantă corect?	Treceți la pasul 12.	Instalați driverul corect al imprimantei.
Pas 12 Opriți imprimanta, aşteptați aproximativ 10 secunde, apoi reporniți-o. Funcționează imprimanta?	Problema este rezolvată.	Contact **asistență pentru clienți**.

Afişajul imprimantei este gol

Acțiune	Da	Nu
Pas 1 Apăsați butonul de Repaus de pe panoul de control al imprimantei. Apare mesajul **Pregătită** pe afişajul imprimantei?	Problema este rezolvată.	Treceți la pasul 2.
Pas 2 Opriți imprimanta, aşteptați aproximativ 10 secunde, apoi reporniți-o. Apar mesajele **Vă rugăm aşteptați** şi **Pregătită** pe afişajul imprimantei?	Problema este rezolvată.	Opriți imprimanta şi contactați **asistență pentru clienți**.

Probleme de hardware și opțiuni interne

Cannot detect internal option (Nu se poate detecta opțiunea internă)

Acțiune	Da	No
Pas 1 Opriți imprimanta, aşteptați aproximativ 10 secunde, apoi reporniți-o. Opțiunea internă funcționează corect?	Problema este rezolvată.	Treceți la pasul 2.
Pas 2 Verificați dacă opțiunea internă este instalată corect în placa de sistem. **a** Opriți imprimanta de la întrerupătorul de alimentare, apoi deconectați cablul de tensiune de la priza electrică. **b** Asigurați-vă că opțiunea internă este instalată în conectorul corect al plăcii de sistem. **c** Conectați cablul de tensiune la imprimantă, apoi la o priză cu împământare corespunzătoare şi porniți imprimanta. Opțiunea internă este instalată corect în placa de sistem?	Treceți la pasul 3.	Conectați opțiunea internă la placa de sistem.
Pas 3 Imprimați o pagină de setări ale meniurilor şi verificați dacă opțiunea internă apare în lista Installed Features (Caracteristici instalate). Opțiunea internă apare pe pagina cu setări ale meniurilor?	Treceți la pasul 4.	Reinstalați opțiunea internă.
Pas 4 **a** Verificați dacă opțiunea internă este selectată. Poate fi necesar să adăugați manual opțiunea internă în driverul de imprimantă, pentru ca aceasta să fie disponibilă pentru lucrările de imprimare. Pentru informații suplimentare, consultați "Adăugarea opțiunilor disponibile în driverul de imprimare" la pagina 48. **b** Retrimiteți lucrarea de imprimare. Opțiunea internă funcționează corect?	Problema este rezolvată.	Contact **customer support (asistență pentru clienți)**.

Port de soluții intern nu funcționează corect

Acțiune	Da	Nu
Pas 1 Asigurați-vă că Portul de soluții intern (ISP) este instalat. **a** Instalați ISP-ul. Pentru informații suplimentare, consultați "Instalarea unui port Internal Solutions Port" la pagina 32. **b** Imprimați o pagină de setări de meniu şi verificați dacă ISP-ul apare în lista Opțiuni instalate. Apare ISP-ul în lista de Opțiuni instalate?	Treceți la pasul 2.	Verificați dacă aveți un ISP acceptat. **Notă:** ISP-ul altei imprimante este posibil să nu funcționeze cu această imprimantă.
Pas 2 Verificați cablul şi conexiunea ISP. **a** Utilizați cablul corespunzător şi asigurați-vă că acesta este conectat în mod corespunzător la ISP. **b** Verificați dacă ați conectat corespunzător cablul de interfață al soluției ISP în priza de pe placa de sistem. **Notă:** Cablul de interfață al soluției ISP şi priza de pe placa de sistem sunt codificate pe culori. Funcționează Portul de soluții intern în mod corespunzător?	Problema este rezolvată.	Contact **asistență pentru clienți**.

Probleme la nivelul tăvii

Acțiune	Da	Nu
Pas 1 **a** Trageți tava şi apoi efectuați una sau mai multe din următoarele: • Verificați dacă nu există blocaje de hârtie sau alimentări necorespunzătoare. • Verificați dacă indicatorii pentru dimensiunea hârtiei de pe ghidajele pentru hârtie sunt aliniați cu indicatorii pentru dimensiunea hârtiei de pe tavă. • Dacă tipăriți pe hârtie cu dimensiune particularizată, asigurați-vă că marginile hârtiei sunt lipite de ghidajele pentru hârtie. • Asigurați-vă că nivelul de hârtie este inferior indicatorului de umplere maximă. • Asigurați-vă că hârtia stă dreaptă în tavă. **b** Verificați dacă tava de închide în mod corespunzător. Funcționează tava?	Problema este rezolvată.	Treceți la pasul 2.
Pas 2 **a** Opriți imprimanta, aşteptați aproximativ 10 secunde, apoi reporniți-o. **b** Retrimiteți lucrarea de imprimare. Funcționează tava?	Problema este rezolvată.	Treceți la pasul 3.

Acțiune	Da	Nu
Pas 3 Verificați dacă tava este instalată şi recunoscută de imprimantă. Imprimați o pagină de setări de meniu şi verificați dacă tava apare în lista Caracteristici instalate. Este tava listată în pagina de setări de meniu?	Treceți la pasul 4.	Reinstalați tava. Pentru informații suplimentare, consultați documentația de configurare furnizată împreună cu tava.
Pas 4 Asigurați-vă că tava este disponibilă în driverul imprimantei. **Notă:** Dacă este cazul, adăugați tava manual în driverul de imprimantă, pentru a o face disponibilă lucrărilor de imprimare. Pentru informații suplimentare, consultați "Adăugarea opțiunilor disponibile în driverul de imprimare" la pagina 48. Este tava disponibilă în driverul de imprimantă?	Problema este rezolvată.	Contact **customer support (asistență pentru clienți)**.

Cardul de interfață USB/paralel nu funcționează corect

Acțiune	Da	Nu
Pas 1 Asigurați-vă că este instalat cardul de interfață USB sau paralel. **a** Instalați cardul de interfață USB sau paralel. Pentru informații suplimentare, consultați "Instalarea unui port Internal Solutions Port" la pagina 32. **b** Imprimați o pagină de setări de meniu şi verificați dacă în lista Opțiuni instalate apare cardul de interfață USB sau paralel. Apare cardul de interfață USB sau paralel în lista Opțiuni instalate?	Treceți la pasul 2.	Verificați dacă dispuneți de un card de interfață USB sau paralel acceptat. **Notă:** Cardul de interfață USB sau paralel al altei imprimante este posibil să nu funcționeze cu aceasta.
Pas 2 Verificați dacă utilizați cablul corect şi dacă acesta este conectat în siguranță la cardul de interfață USB sau paralel. Este cablul corect conectat în siguranță la cardul de interfață USB sau paralel?	Contact **customer support (asistență pentru clienți)**.	Conectați cablul la cardul de interfață USB sau paralel.

Probleme cu alimentarea de hârtie

Hârtia se blochează frecvent

Acțiune	Da	Nu
Pas 1 **a** Trageți tava şi apoi efectuați una sau mai multe din următoarele: • Asigurați-vă că hârtia stă dreaptă în tavă. • Verificați dacă indicatorii pentru dimensiunea hârtiei de pe ghidajele pentru hârtie sunt aliniați cu indicatorii pentru dimensiunea hârtiei de pe tavă. • Verificați dacă ghidajele pentru hârtie sunt aliniate la marginile hârtiei. • Asigurați-vă că nivelul de hârtie este inferior indicatorului de umplere maximă. • Verificați dacă imprimați pe tipul şi dimensiunea de hârtie recomandate. **b** Introduceți corespunzător tava. Dacă este activată recuperarea paginilor blocate, operațiile de imprimare se vor reimprima în mod automat. Încă se întâmplă frecvent blocaje de hârtie?	Treceți la pasul 2.	Problema este rezolvată.
Pas 2 **a** Încărcați hârtie dintr-un pachet nou. **Notă:** Hârtia absoarbe umezeală din cauza umidității ridicate. Păstrați hârtia în ambalajul original până când o încărcați. **b** Retrimiteți lucrarea de imprimare. Încă se întâmplă frecvent blocaje de hârtie?	Treceți la pasul 3.	Problema este rezolvată.
Pas 3 **a** Examinați sfaturile cu privire la evitarea blocajelor. Pentru informații suplimentare, consultați "Evitarea blocajelor" la pagina 233. **b** Urmați recomandările şi retrimiteți lucrarea de imprimare. Încă se întâmplă frecvent blocaje de hârtie?	Contactați **asistența pentru clienți**.	Problema este rezolvată.

Mesajul privind blocarea hârtiei persistă și după înlăturarea blocajului

Acțiune	Da	Nu
Verificați întregul traseu al hârtiei pentru blocaje de hârtie. **a** Scoateți toată hârtia blocată. **b** De la panoul de control al imprimantei, atingeți **Continuare** pentru a şterge mesajul. Blocajul de hârtie nu a fost îndepărtat?	Contactați **asistența pentru clienți**.	Problema este rezolvată.

Paginile blocate nu sunt reimprimate

Acțiune	Da	Nu
Activați funcția Recuperare pagini blocate. **a** Din ecranul de început, navigați la: > **Setări** > **Setări generale** > **Recuperare imprimare** **b** Din meniul Recuperare pagini blocate, atingeți săgețile pentru a derula până la **Activat** or **Automat**. **c** Atingeți **Remitere**. Se reimprimă paginile după blocare?	Problema este rezolvată.	Contact **customer support (asistență pentru clienți)**.

Rezolvarea problemelor legate de imprimare

Probleme de tipărire

Operațiile confidențiale și alte operații memorate nu se tipăresc

Acțiune	Da	Nu
Pas 1 **a** Din panoul de control, verificați dacă documentele apar în lista operațiilor memorate. **Notă:** Dacă documentele nu sunt listate, imprimați-le folosind opțiunile de printare şi memorare. **b** Imprimați documentele. S-au imprimat documentele?	Problema este rezolvată.	Treceți la pasul 2.
Pas 2 Lucrarea de imprimare poate conține o eroare de formatare sau date nevalide. • Ştergeți lucrarea de imprimare, apoi retrimiteți-o. • Pentru fişiere PDF, generați un nou fişier şi apoi imprimați documentele. S-au imprimat documentele?	Problema este rezolvată.	Treceți la pasul 3.

Acțiune	Da	Nu
Pas 3 Dacă imprimați de pe internet, atunci este posibil ca imprimanta să interpreteze titlurile multiple ale lucrărilor drept duplicate. **Pentru utilizatorii de Windows** **a** Deschideți dialogul Preferințe tipărire. **b** Din secțiunea Imprimare şi Memorare, selectați **Menținere documente duplicate**. **c** Introduceți un cod PIN. **d** Retrimiteți lucrarea de imprimare. **Pentru utilizatorii de Macintosh** **a** Salvați şi denumiți fiecare lucrare în mod diferit. **b** Trimiteți lucrarea individual. S-au imprimat documentele?	Problema este rezolvată.	Treceți la pasul 4.
Pas 4 **a** Ştergeți alte lucrări în aşteptare pt. a elibera memoria imprimantei. **b** Retrimiteți lucrarea de imprimare. S-au imprimat documentele?	Problema este rezolvată.	Treceți la pasul 5.
Pas 5 **a** Adăugare memorie imprimantei. **b** Retrimiteți lucrarea de imprimare. S-au imprimat documentele?	Problema este rezolvată.	Contactați **asistența pentru clienți**.

Apare un mesaj de eroare legat de citirea unității flash

Acțiune	Da	Nu
Pas 1 Verificați dacă unitatea flash este introdusă în portul USB frontal. **Notă:** Unitatea flash nu va funcționa dacă este introdusă în portul USB din spate. Este unitatea flash introdusă în portul USB frontal?	Treceți la pasul 2.	Introduceți unitatea flash în portul USB frontal.
Pas 2 Verificați dacă indicatorul luminos de pe panoul de comandă al imprimantei are culoarea verde şi luminează intermitent. **Notă:** Un indicator de culoare verde, care luminează intermitent, indică faptul că imprimanta este ocupată. Are indicatorul culoarea verde şi luminează intermitent?	Aşteptați până când imprimanta este pregătită, vizualizați lista de lucrări în aşteptare, apoi imprimați documentele.	Treceți la pasul 3.

Acțiune	Da	Nu
Pas 3 **a** Verificați dacă există mesaje de eroare pe afişaj. **b** Ştergeți mesajul. Încă mai este afişat mesajul de eroare?	Treceți la pasul 4.	Problema este rezolvată.
Pas 4 Verificați dacă unitatea flash este acceptată. Pentru informații suplimentare legate de dispozitivele de memorie flash USB testate şi aprobate, consultați "Unități flash şi tipuri de fişiere acceptate" la pagina 80. Încă mai este afişat mesajul de eroare?	Treceți la pasul 5.	Problema este rezolvată.
Pas 5 Verificați dacă portul USB nu a fost dezactivat de persoana care asigură asistența sistemului. Încă mai este afişat mesajul de eroare?	Contact **customer support (asistență pentru clienți)**.	Problema este rezolvată.

Sunt tipărite caractere incorecte

Acțiune	Da	Nu
Pas 1 Asigurați-vă că imprimanta nu se află în modul Urmărire hexa. **Notă:** Dacă pe afişajul imprimantei apare **Hexa pregătit**, opriți imprimanta şi reporniți-o, pentru dezactivarea modului Urmărire hexa. Imprimanta este în modul Urmărire hexa?	Dezactivați modul de Urmărire hexa.	Treceți la pasul 2.
Pas 2 **a** Din panoul de control al imprimantei, selectați **Rețea standard** sau **Rețea [x]**, apoi setați opțiunea Comutare inteligentă la poziția Pornit. **b** Retrimiteți lucrarea de imprimare. Sunt tipărite caractere incorecte?	Contact **asistență pentru clienți**.	Problema este rezolvată.

Operațiile de tipărire sunt executate din tava incorectă sau pe hârtie incorectă

Acțiune	Da	Nu
Pas 1 **a** Verificați dacă imprimați pe hârtie care este acceptată de tavă. **b** Retrimiteți lucrarea de imprimare. A fost imprimată lucrarea din tava sau pe hârtia corespunzătoare?	Problema este rezolvată.	Treceți la pasul 2.

Acțiune	Da	Nu
Pas 2 **a** Din meniul Hârtie de pe panoul de control al imprimantei, setați dimensiunea şi tipul hârtiei pentru a corespunde cu hârtia încărcată în tavă. **b** Retrimiteți lucrarea de imprimare. A fost imprimată lucrarea din tava sau pe hârtia corespunzătoare?	Problema este rezolvată.	Treceți la pasul 3.
Pas 3 **a** În funcție de sistemul de operare, deschideți meniul Preferințe de tipărire sau căsuța de dialog Tipărire, apoi specificați tipul hârtiei. **b** Retrimiteți lucrarea de imprimare. A fost imprimată lucrarea din tava sau pe hârtia corespunzătoare?	Problema este rezolvată.	Treceți la pasul 4.
Pas 4 **a** Verificați dacă tăvile nu sunt conectate. **b** Retrimiteți lucrarea de imprimare. A fost imprimată lucrarea din tava sau pe hârtia corespunzătoare?	Problema este rezolvată.	Contact **asistență pentru clienți**.

lucrările mari nu se asamblează

Acțiune	Da	No
Pas 1 **a** Din meniul Finishing (Finisare) de la panoul de control al imprimantei, setați opțiunea Collate (Asamblare) la „(1,2,3) (1,2,3)”. **b** Retrimiteți lucrarea de imprimare. S-a printat şi colat corect lucrarea de imprimare?	Problema este rezolvată.	Treceți la pasul 2.
Pas 2 **a** Din software-ul imprimantei, setați opțiunea Collate (Asamblare) la valoarea „(1,2,3) (1,2,3)”. **Notă:** Setarea opțiunii Collate (Asamblare) la valoarea „(1,1,1) (2,2,2)” din software prevalează asupra setării din meniul Finishing (Finisare). **b** Retrimiteți lucrarea de imprimare. S-a printat şi colat corect lucrarea de imprimare?	Problema este rezolvată.	Treceți la pasul 3.
Pas 3 Reduceți complexitatea lucrării de imprimare eliminând numărul şi dimensiunea fonturilor, numărul şi complexitatea imaginilor şi numărul de pagini din cadrul lucrării. S-a printat şi colat corect lucrarea de imprimare?	Problema este rezolvată.	Contactați **asistența pentru clienți**.

Fişierele PDF în mai multe limbi nu se imprimă

Acțiune	Da	Nu
Pas 1 **a** Verificați dacă opțiunile de imprimare pentru fişiere PDF sunt setate pentru a încorpora toate fonturile. Pentru mai multe informații, consultați documentația furnizată împreună cu Adobe Acrobat. **b** Generați un nou fişier PDF, apoi retrimiteți lucrarea de imprimare. Sunt imprimate fişierele?	Problema este rezolvată.	Treceți la pasul 2.
Pas 2 **a** Deschideți în Adobe Acrobat documentul pe care doriți să-l tipăriți. **b** Faceți clic pe **Fişier** > **Tipărire** > **Avansat** > **Tipărire ca imagine** > **OK** > **OK**. Sunt imprimate fişierele?	Problema este rezolvată.	Contact **customer support (asistență pentru clienți)**.

Imprimarea se face la viteză redusă

Note:

- Atunci când tipăriți pe hârtie îngustă, imprimanta lucrează la o viteză redusă, pentru a preveni deteriorarea unității de fuziune.
- Viteza de tipărire a imprimantei poate scădea atunci când tipăriți pentru perioade îndelungate sau când tipăriți la temperaturi ridicate.

Acțiune	Da	Nu
Pas 1 **a** Asigurați-vă că dimensiunea hârtiei încărcate în tavă corespunde tipului de unitate de fuziune. **Notă:** Utilizați o unitate de fuziune de 110 volți pentru imprimarea pe hârtie cu dimensiunea Letter şi o unitate de fuziune de 220 de volți pentru imprimare pe hârtie cu dimensiunea A4. **b** Retrimiteți lucrarea de imprimare. Creşte viteza de tipărire?	Problema este rezolvată.	Treceți la pasul 2.
Pas 2 **a** Înlocuiți unitatea de fuziune. Pt. mai multe informații despre instalarea cuptorului, consultați fişa de instrucțiuni livrată cu componenta. **b** Retrimiteți lucrarea de imprimare. Creşte viteza de tipărire?	Problema este rezolvată.	Contactați **asistența pentru clienți**.

Lucrările de imprimare nu sunt imprimate

Acțiune	Da	Nu
Pas 1 **a** Din documentul pe care încercați să îl imprimați, deschideți dialogul Print (Imprimare) şi verificați dacă ați selectat imprimanta corectă. **Notă:** Dacă imprimanta nu este cea implicită, trebuie să selectați imprimanta pentru fiecare document pe care doriți să-l imprimați. **b** Retrimiteți lucrarea de imprimare. Se imprimă lucrările?	Problema este rezolvată.	Treceți la pasul 2.
Pas 2 **a** Verificați dacă imprimanta este conectată la priză şi pornită, şi dacă pe afişajul acesteia apare mesajul **Pregătită**. **b** Retrimiteți lucrarea de imprimare. Se imprimă lucrările?	Problema este rezolvată.	Treceți la pasul 3.
Pas 3 Dacă pe afişajul imprimantei apare un mesaj de eroare, acesta trebuie şters. **Notă:** Imprimanta continuă să imprime după ştergerea mesajului. Se imprimă lucrările?	Problema este rezolvată.	Treceți la pasul 4.
Pas 4 **a** Verificați dacă porturile (USB, serial sau Ethernet) funcționează şi dacă toate cablurile sunt conectate corect la computer şi la imprimantă. **Notă:** Pentru informații suplimentare, consultați documentația de configurare furnizată împreună cu imprimanta. **b** Retrimiteți lucrarea de imprimare. Se imprimă lucrările?	Problema este rezolvată.	Treceți la pasul 5.
Pas 5 **a** Opriți imprimanta, aşteptați aproximativ 10 secunde, apoi reporniți-o. **b** Retrimiteți lucrarea de imprimare. Se imprimă lucrările?	Problema este rezolvată.	Treceți la pasul 6.

Acțiune	Da	Nu
Pas 6 **a** Dezinstalați şi reinstalați software-ul imprimantei. Pentru informații suplimentare, consultați "Instalarea software-ului pentru imprimantă" la pagina 48. **Notă:** Software-ul imprimantei este disponibil la **http://support.lexmark.com**. **b** Retrimiteți lucrarea de imprimare. Se imprimă lucrările?	Problema este rezolvată.	Contactați **asistența pentru clienți**.

Lucrarea de imprimare durează mai mult decât în mod normal

Acțiune	Da	Nu
Pas 1 Modificarea setărilor de meniu ale imprimantei. **a** De la panoul de control al imprimantei, navigați la: **Setări** > **Setări generale** **b** Selectați **Mod economic** sau **Mod silențios** şi apoi selectați **Dezactivat**. **Notă:** Dezactivarea Modului economic sau a Modului silențios poate duce la creşterea consumului de electricitate sau consumabile sau ambele. Au fost imprimată lucrarea?	Problema este rezolvată.	Treceți la pasul 2.
Pas 2 Reduceți numărul şi dimensiunea fonturilor, numărul şi complexitatea imaginilor şi numărul de pagini al lucrării de imprimare şi apoi retrimiteți lucrarea. Au fost imprimată lucrarea?	Problema este rezolvată.	Treceți la pasul 3.
Pas 3 **a** Eliminați lucrările în aşteptare stocate în memoria imprimantei. **b** Retrimiteți lucrarea de imprimare. Au fost imprimată lucrarea?	Problema este rezolvată.	Treceți la pasul 4.
Pas 4 **a** Dezactivați caracteristica de Protejare pagină. De la panoul de control al imprimantei, navigați la: **Setări** > **Setări generale** > **Recuperare imprimare** > **Protejare pagină** >**Dezactivat** **b** Retrimiteți lucrarea de imprimare. Au fost imprimată lucrarea?	Problema este rezolvată.	Treceți la pasul 5.

Acțiune	Da	Nu
Pas 5 **a** Verificați dacă sunt securizate conexiunile cablurilor la imprimantă şi serverul de tipărire. Pentru informații suplimentare, consultați documentația de configurare furnizată împreună cu imprimanta. **b** Retrimiteți lucrarea de imprimare. Au fost imprimată lucrarea?	Problema este rezolvată.	Treceți la pasul 6.
Pas 6 Instalați memorie suplimentară pe imprimantă şi retrimiteți lucrarea la imprimant. Au fost imprimată lucrarea?	Problema este rezolvată.	Contactați **asistența pentru clienți**.

Legarea tăvilor nu funcționează

Note:

- Tăvile pot detecta dimeniunea hârtiei.
- Alimentatorul multifuncțional nu detectează automat dimensiunea hârtiei. Trebuie să setați dimensiunea din meniul Paper Size/Type (Dimensiune/Tip hârtie).

Acțiune	Da	Nu
Pas 1 **a** Deschideți tăvile şi verificați dacă acestea conțin hârtie de aceeaşi dimeniune şi de acelaşi tip. • Verificați dacă ghidajele pentru hârtie se află în pozițiile corecte pentru dimensiunea hârtiei încărcate în fiecare tavă. • Verificați dacă indicatorii pentru dimensiunea hârtiei de pe ghidajele pentru hârtie sunt aliniați cu indicatorii pentru dimensiunea hârtiei de pe tavă. **b** Retrimiteți lucrarea de imprimare. Se leagă corect tăvile de hârtie?	Problema este rezolvată.	Treceți la pasul 2.
Pas 2 **a** Din panoul de control al imprimantei, setați tipul şi dimensiunea hârtiei din meniul Hârtie, pentru a corespunde cu hârtia încărcată în tăvile care vor fi legate. **Notă:** Dimensiunea şi tipul hârtiei trebuie să corespundă cu tăvile care vo fi legate. **b** Retrimiteți lucrarea de imprimare. Se leagă corect tăvile de hârtie?	Problema este rezolvată.	Contact **customer support (asistență pentru clienți)**.

Apar întreruperi neprevăzute între pagini

Acțiune	Da	Nu
Măriți valoarea pentru Expirare imprimare. **a** Din ecranul de început, navigați la: > **Setări** > **Setări generale** > **Expirări** **b** Măriți valoarea pentru Expirare imprimare, apoi atingeți **Trimitere.** **c** Retrimiteți lucrarea de imprimare. S-a imprimat corect fişierul?	Problema este rezolvată.	Verificați fişierul original pentru întreruperi manuale între pagini.

Probleme legate de calitatea tipăririi

Marginile caracterelor sunt zimțate sau inegale

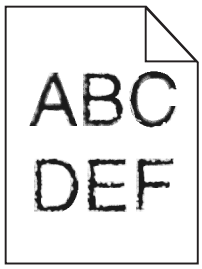

Acțiune	Da	Nu
Pas 1 **a** Imprimați o listă de eşantioane de fonturi pentru a verifica dacă fonturile pe care le utilizați sunt acceptate de imprimantă. **1** De la panoul de control al imprimantei, navigați la: > **Rapoarte** > **Fonturi de imprimare** **2** Atingeți **PCL Fonts (Fonturi PCL)** sau **PostScript Fonts (Fonturi PostScript)**. **b** Utilizați un font acceptat de imprimantă sau instalați un font pe care doriți să-l utilizați. Pentru mai multe informații, contactați persoana care asigură asistența sistemului. **c** Retrimiteți lucrarea de imprimare. Materialele imprimate conțin caractere cu margini zimțate sau neuniforme?	Treceți la pasul 2.	Problema este rezolvată.
Pas 2 **a** Utilizați un font acceptat de imprimantă sau instalați pe calculator un font pe care doriți să-l utilizați. Pentru mai multe informații, contactați persoana care asigură asistența sistemului. **b** Retrimiteți lucrarea de imprimare. Materialele imprimate conțin caractere cu margini zimțate sau neuniforme?	Contactați **asistența pentru clienți**.	Problema este rezolvată.

Pagini sau imagini trunchiate

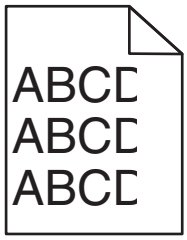

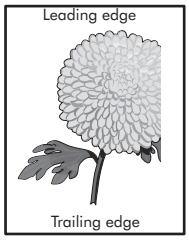

Acțiune	Da	Nu
Pas 1 **a** Mutați ghidajele pentru lungime şi lățime ale tăvii în pozițiile corecte pentru hârtia încărcată. **b** Retrimiteți lucrarea de imprimare. Pagina sau imaginea este trunchiată?	Treceți la pasul 2.	Problema este rezolvată.
Pas 2 Din panoul de control al imprimantei, setați tipul şi dimensiunea hârtiei din meniul Paper (Hârtie) pentru a corespunde cu hârtia încărcată în tavă. Dimensiunea şi tipul hârtiei corespund cu hârtia încărcată în tavă?	Treceți la pasul 3.	Alegeți una sau mai multe dintre următoarele opțiuni: • Specificați dimensiunea hârtiei din setările tăvii pentru a corespunde cu hârtia încărcată în tavă. • Schimbați hârtia încărcată în tavă pentru a corespunde cu dimensiunea de hârtie specificată în setările tăvii.
Pas 3 **a** În funcție de sistemul de operare, specificați dimensiunea de hârtie din dialogul Printing Preferences (Preferințe imprimare) sau Print (Imprimare). **b** Retrimiteți lucrarea de imprimare. Pagina sau imaginea este trunchiată?	Treceți la pasul 4.	Problema este rezolvată.

Acțiune	Da	Nu
Pas 4 **a** Reinstalați unitatea imagistică. **1** Scoateți cartuşul de toner. **2** Scoateți unitatea imagistică. **Avertisment - Pericol de deteriorare:** Nu expuneți unitatea de imagine la lumină directă mai mult de 10 minute. Expunerea prelungită la lumină poate cauza probleme de calitate a imprimării. **3** Reintroduceți unitatea imagistică, apoi cartuşul. **b** Retrimiteți lucrarea de imprimare. Pagina sau imaginea este trunchiată?	Contact **customer support (asistență pentru clienți)**.	Problema este rezolvată.

Pe materialele imprimate apar imagini comprimate

Notă: Imprimarea pe hârtie cu dimensiunea Letter utilizând o unitate de fuziune de 220 de volți comprimă imaginile.

Acțiune	Da	Nu
Pas 1 **a** Asigurați-vă că dimensiunea hârtiei încărcate în tavă corespunde tipului de unitate de fuziune. **Notă:** Utilizarea unei unități de fuziune de 110 volți pentru imprimarea pe hârtie cu dimensiunea Letter şi a unei unități de fuziune de 220 volți pentru imprimare pe hârtie cu dimensiunea A4. **b** Retrimiteți lucrarea de imprimare. Încă mai apar imagini comprimate?	Problema este rezolvată.	Treceți la pasul 2.
Pas 2 **a** Înlocuiți unitatea de fuziune. Pt. mai multe informații despre instalarea cuptorului, consultați fişa de instrucțiuni livrată cu componenta. **b** Retrimiteți lucrarea de imprimare. Încă mai apar imagini comprimate?	Problema este rezolvată.	Contactați **asistența pentru clienți**.

Fundal gri pe materialele imprimate

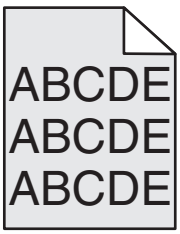

Acțiune	Da	No
Pas 1 Verificați dacă opțiunea Allow Background Removal (Se permite eliminarea fundalului) este setată la Off (Dezactivat). **a** Din meniul General Settings (Setări generale), setați opțiunea opțiunea Allow Background Removal (Se permite eliminarea fundalului) la On (Activat). **b** Retrimiteți lucrarea de imprimare. Fundalul a dispărut de pe materialele imprimate?	Problema este rezolvată.	Treceți la pasul 2.
Pas 2 Reglați gradul de întunecare a tonerului la o setare mai deschisă. **a** Din meniul Quality (Calitate), selectați o valoare mai mică pentru a reduce densitatea tonerului. • Setarea implicită din fabrică este 4. • Dacă parametrul Print Mode (Mod imprimare) este setat la Black Only (Numai negru), setarea la valoarea 5 măreşte densitatea tonerului şi reduce luminozitatea la toate lucrările de imprimare. **b** Retrimiteți lucrarea de imprimare. Fundalul a dispărut de pe materialele imprimate?	Problema este rezolvată.	Treceți la pasul 3.
Pas 3 Reinstalați cartuşul de toner. **a** Scoateți cartuşul. **b** Instalați cartuşul. **c** Retrimiteți lucrarea de imprimare. Fundalul a dispărut de pe materialele imprimate?	Problema este rezolvată.	Treceți la pasul 4.
Pas 4 Verificați dacă este selectat fundalul alb palid. **a** În funcție de sistemul de operare, setați fundalul alb palid din caseta de dialog Print Properties (Proprietăți de imprimare) sau Print (Imprimare). **b** Retrimiteți lucrarea de imprimare. Fundalul a dispărut de pe materialele imprimate?	Problema este rezolvată.	Contactați **asistența pentru clienți**.

Pe materialele imprimate apar goluri orizontale

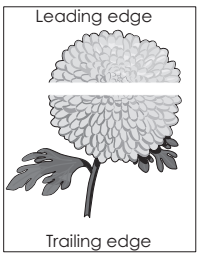

Acțiune	Da	Nu
Pas 1 **a** Asigurați-vă că programul software utilizează un model de umplere corect. **b** Retrimiteți lucrarea de imprimare. Pe materialele imprimate apar goluri orizontale?	Treceți la pasul 2.	Problema este rezolvată.
Pas 2 **a** Încărcați tava specificată sau alimentatorul cu un tip de hârtie recomandat. **b** Retrimiteți lucrarea de imprimare. Pe materialele imprimate apar goluri orizontale?	Treceți la pasul 3.	Problema este rezolvată.
Pas 3 **a** Redistribuiți tonerul din unitatea imagistică. **1** Scoateți cartuşul de toner, apoi unitatea imagistică. **2** Scuturați ferm unitatea imagistică. **Avertisment - Pericol de deteriorare:** Nu expuneți unitatea de imagine la lumină directă mai mult de 10 minute. Expunerea prelungită la lumină poate cauza probleme de calitate a imprimării. **3** Reintroduceți unitatea imagistică, apoi cartuşul. **b** Retrimiteți lucrarea de imprimare. Pe materialele imprimate apar goluri orizontale?	Treceți la pasul 4.	Problema este rezolvată.
Pas 4 Înlocuiți unitatea imagistică, apoi retrimiteți lucrarea de imprimare. Pe materialele imprimate apar goluri orizontale?	Contact **customer support (asistență pentru clienți)**.	Problema este rezolvată.

Margini incorecte pe materialele imprimate

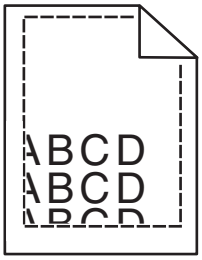

Acțiune	Da	Nu
Pas 1 **a** Mutați ghidajele pentru lățime şi lungime din tavă în pozițiile corecte ale dimensiunii hârtiei încărcate. **b** Retrimiteți lucrarea de imprimare. Marginile sunt corecte?	Problema este rezolvată.	Treceți la pasul 2.

Acțiune	Da	Nu
Pas 2 De la panoul de control al imprimantei, setați dimensiunea hârtiei din meniul Paper (Hârtie) pentru a corespunde cu hârtia încărcată în tavă. Dimensiunea de hârtie corespunde cu cea încărcată în tavă?	Treceți la pasul 3.	Alegeți una sau mai multe dintre următoarele opțiuni: • Specificați dimensiunea hârtiei din setările tăvii pentru a corespunde cu hârtia încărcată în tavă. • Schimbați hârtia încărcată în tavă pentru a corespunde cu dimensiunea de hârtie specificată în setările tăvii.
Pas 3 **a** În funcție de sistemul de operare, specificați dimensiunea de hârtie din dialogul Printing Preferences (Preferințe imprimare) sau Print (Imprimare). **b** Retrimiteți lucrarea de imprimare. Marginile sunt corecte?	Problema este rezolvată.	Contact **customer support (asistență pentru clienți)**.

Încreșire hârtie

Acțiune	Da	Nu
Pas 1 Mutați ghidajele pentru lățime şi lungime din tavă în pozițiile corecte pentru dimensiunea hârtiei încărcate. Ghidajele pentru lungime şi lățime sunt poziționate corect?	Treceți la pasul 2.	Reglați ghidajele pentru lățime şi lungime.
Pas 2 De la panoul de control al imprimantei, setați tipul şi greutatea din meniul Paper (Hârtie) pentru a corespunde cu hârtia încărcată în tavă. Tipul şi greutatea hârtiei corespund cu tipul şi greutatea hârtiei din tavă?	Treceți la pasul 3.	Specificați tipul şi greutatea hârtiei din setările tăvii pentru a corespunde cu hârtia încărcată în tavă.
Pas 3 **a** În funcție de sistemul de operare, specificați tipul şi greutatea din dialogul Printing Preferences (Preferințe imprimare) sau Print (Imprimare). **b** Retrimiteți lucrarea de imprimare. Hârtia mai este îndoită?	Treceți la pasul 4.	Problema este rezolvată.

Acțiune	Da	Nu
Pas 4 **a** Scoateți hârtia din tavă şi întoarceți-o. **b** Retrimiteți lucrarea de imprimare. Hârtia mai este îndoită?	Treceți la pasul 5.	Problema este rezolvată.
Pas 5 **a** Încărcați hârtie dintr-un pachet nou. **Notă:** Hârtia absoarbe umezeală din cauza umidității ridicate. Păstrați hârtia în ambalajul original până când o utilizați. **b** Retrimiteți lucrarea de imprimare. Hârtia mai este îndoită?	Contact **customer support (asistență pentru clienți)**.	Problema este rezolvată.

Echipamentul imprimă pagini goale

Acțiune	Da	Nu
Pas 1 **a** Asigurați-vă că nu a rămas material de ambalare la unitatea imagistică. **1** Scoateți cartuşul de toner, apoi unitatea imagistică. **2** Asigurați-vă că materialul de ambalare a fost îndepărtat corect de la unitatea imagistică. **Avertisment - Pericol de deteriorare:** Nu expuneți unitatea de imagine la lumină directă mai mult de 10 minute. Expunerea prelungită la lumină poate cauza probleme de calitate a imprimării. **3** Reintroduceți unitatea imagistică, apoi cartuşul. **b** Retrimiteți lucrarea de imprimare. Echipamentul imprimă în continuare pagini goale?	Treceți la pasul 2.	Problema este rezolvată.

Acțiune	Da	Nu
Pas 2 **a** Redistribuiți tonerul din unitatea imagistică. **1** Scoateți cartuşul de toner, apoi unitatea imagistică. **2** Scuturați ferm unitatea imagistică. **Avertisment - Pericol de deteriorare:** Nu expuneți unitatea de imagine la lumină directă mai mult de 10 minute. Expunerea prelungită la lumină poate cauza probleme de calitate a imprimării. **3** Reintroduceți unitatea imagistică, apoi cartuşul. **b** Retrimiteți lucrarea de imprimare. Echipamentul imprimă în continuare pagini goale?	Treceți la pasul 3.	Problema este rezolvată.
Pas 3 Înlocuiți unitatea imagistică, apoi retrimiteți lucrarea de imprimare. Echipamentul imprimă în continuare pagini goale?	Contact **customer support (asistență pentru clienți)**.	Problema este rezolvată.

Echipamentul imprimă pagini complet negre

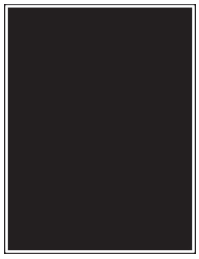

Acțiune	Da	Nu
Pas 1 **a** Reinstalați unitatea imagistică. **1** Scoateți cartuşul de toner, apoi unitatea imagistică. **Avertisment - Pericol de deteriorare:** Nu expuneți unitatea de imagine la lumină directă mai mult de 10 minute. Expunerea prelungită la lumină poate cauza probleme de calitate a imprimării. **2** Reintroduceți unitatea imagistică, apoi cartuşul. **b** Retrimiteți lucrarea de imprimare. Echipamentul imprimă pagini complet negre?	Treceți la pasul 2.	Problema este rezolvată.
Pas 2 Înlocuiți unitatea imagistică, apoi retrimiteți lucrarea de imprimare. Echipamentul imprimă pagini complet negre?	Contact **customer support (asistență pentru clienți)**.	Problema este rezolvată.

Neregularități la imprimare

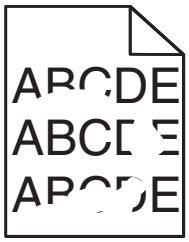

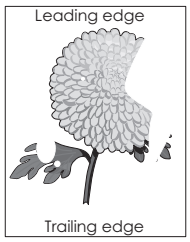

Acțiune	Da	Nu
Pas 1 **a** Mutați ghidajele pentru lățime şi lungime din tavă în pozițiile corecte pentru dimensiunea hârtiei încărcate în tavă. **b** Retrimiteți lucrarea de imprimare. Mai apar neregularități la imprimare?	Treceți la pasul 2.	Problema este rezolvată.
Pas 2 Din panoul de control al imprimantei, setați tipul şi dimensiunea hârtiei din meniul Paper (Hârtie) pentru a corespunde cu hârtia încărcată în tavă. Setările imprimantei corespund cu tipul şi greutatea hârtiei încărcate în tavă?	Treceți la pasul 3.	Specificați dimensiunea şi tipul hârtiei din setările tăvii pentru a corespunde cu hârtia încărcată în tavă.
Pas 3 **a** În funcție de sistemul de operare, specificați tipul şi greutatea din dialogul Printing Preferences (Preferințe imprimare) sau Print (Imprimare). **b** Retrimiteți lucrarea de imprimare. Mai apar neregularități la imprimare?	Treceți la pasul 4.	Problema este rezolvată.
Pas 4 Verificați dacă hârtia încărcată în tavă are textura pronunțată sau suprafața aspră. Imprimați pe hârtie cu textură pronunțată sau aspră?	De la panoul de control al imprimantei, setați textura hârtiei din meniul Paper (Hârtie) pentru a corespunde cu hârtia încărcată în tavă.	Treceți la pasul 5.
Pas 5 **a** Încărcați hârtie dintr-un pachet nou. **Notă:** Hârtia absoarbe umezeală din cauza umidității ridicate. Păstrați hârtia în ambalajul original până când o utilizați. **b** Retrimiteți lucrarea de imprimare. Mai apar neregularități la imprimare?	Treceți la pasul 6.	Problema este rezolvată.

Acțiune	Da	Nu
Pas 6 Înlocuiți unitatea imagistică, apoi retrimiteți lucrarea de imprimare. Mai apar neregularități la imprimare?	Contact **customer support (asistență pentru clienți)** la **http://support.lexmark.com** sau reprezentantul de service.	Problema este rezolvată.

Materialele imprimate sunt prea întunecate

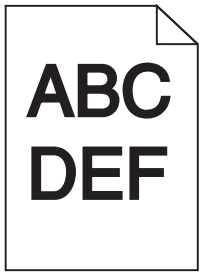

Acțiune	Da	Nu
Pas 1 **a** Din meniul Quality (Calitate) de la panoul de control al imprimantei, reduceți luminozitatea tonerului. **Notă:** Setarea implicită din fabrică este 8. **b** Retrimiteți lucrarea de imprimare. Materialele imprimate sunt în continuare prea întunecate?	Treceți la pasul 2.	Problema este rezolvată.
Pas 2 **a** De la panoul de control al imprimantei, setați tipul, textura şi greutatea din meniul Paper (Hârtie) pentru a corespunde cu hârtia încărcată în tavă. **b** Retrimiteți lucrarea de imprimare. Tava este setată la tipul, textura şi greutatea hârtiei încărcate?	Treceți la pasul 3.	Alegeți una sau mai multe dintre următoarele opțiuni: • Specificați tipul, textura şi greutatea hârtiei din setările tăvii pentru a corespunde cu hârtia încărcată în tavă. • Schimbați hârtia încărcată în tavă pentru a corespunde cu tipul, textura şi greutatea specificate în setările tăvii.

Acțiune	Da	Nu
Pas 3 **a** În funcție de sistemul de operare, specificați tipul, textura şi greutatea din dialogul Printing Preferences (Preferințe imprimare) sau Print (Imprimare). **b** Retrimiteți lucrarea de imprimare. Materialele imprimate sunt în continuare prea întunecate?	Treceți la pasul 4.	Problema este rezolvată.
Pas 4 Verificați dacă hârtia încărcată în tavă are textura pronunțată sau suprafața aspră. Imprimați pe hârtie cu textură pronunțată sau aspră?	De la panoul de control al imprimantei, schimbați setările pentru textură din meniul Paper Texture (Textură hârtie) pentru a corespunde hârtiei pe care imprimați.	Treceți la pasul 5.
Pas 5 **a** Încărcați hârtie dintr-un pachet nou. **Notă:** Hârtia absoarbe umezeală din cauza umidității ridicate. Păstrați hârtia în ambalajul original până când o utilizați. **b** Retrimiteți lucrarea de imprimare. Materialele imprimate sunt în continuare prea întunecate?	Treceți la pasul 6.	Problema este rezolvată.
Pas 6 Înlocuiți unitatea imagistică, apoi retrimiteți lucrarea de imprimare. Materialele imprimate sunt în continuare prea întunecate?	Contact **customer support (asistență pentru clienți)**.	Problema este rezolvată.

Materialele imprimate sunt prea luminoase

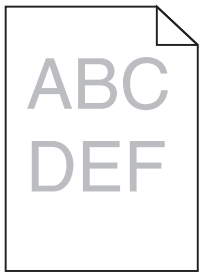

Acțiune	Da	Nu
Pas 1 **a** Din meniul Quality (Calitate) de la panoul de control al imprimantei, măriți luminozitatea tonerului. **Notă:** Setarea implicită din fabrică este 8. **b** Retrimiteți lucrarea de imprimare. Materialele imprimate sunt în continuare prea luminoase?	Treceți la pasul 2.	Problema este rezolvată.

Acțiune	Da	Nu
Pas 2 De la panoul de control al imprimantei, setați tipul, textura şi greutatea din meniul Paper (Hârtie) pentru a corespunde cu hârtia încărcată în tavă. Tava este setată la tipul, textura şi greutatea hârtiei încărcate?	Treceți la pasul 3.	Schimbați tipul, textura şi greutatea pentru a corespunde cu hârtia încărcată în tavă.
Pas 3 **a** În funcție de sistemul de operare, specificați tipul, textura şi greutatea din dialogul Printing Preferences (Preferințe imprimare) sau Print (Imprimare). **b** Retrimiteți lucrarea de imprimare. Materialele imprimate sunt în continuare prea luminoase?	Treceți la pasul 4.	Problema este rezolvată.
Pas 4 Asigurați-vă că hârtia nu are textura pronunțată sau suprafața aspră. Imprimați pe hârtie cu textură pronunțată sau aspră?	De la panoul de control al imprimantei, schimbați setările pentru textură din meniul Paper Texture (Textură hârtie) pentru a corespunde hârtiei pe care imprimați.	Treceți la pasul 5.
Pas 5 **a** Încărcați hârtie dintr-un pachet nou. **Notă:** Hârtia absoarbe umezeală din cauza umidității ridicate. Păstrați hârtia în ambalajul original până când o utilizați. **b** Retrimiteți lucrarea de imprimare. Materialele imprimate sunt în continuare prea luminoase?	Treceți la pasul 6.	Problema este rezolvată.
Pas 6 **a** Redistribuiți tonerul din unitatea imagistică. **1** Scoateți cartuşul de toner, apoi unitatea imagistică. **2** Scuturați ferm unitatea imagistică. **Avertisment - Pericol de deteriorare:** Nu expuneți unitatea de imagine la lumină directă mai mult de 10 minute. Expunerea prelungită la lumină poate cauza probleme de calitate a imprimării. **3** Reintroduceți unitatea imagistică, apoi cartuşul. **b** Retrimiteți lucrarea de imprimare. Materialele imprimate sunt în continuare prea luminoase?	Treceți la pasul 7.	Problema este rezolvată.
Pas 7 Înlocuiți unitatea imagistică, apoi retrimiteți lucrarea de imprimare. Materialele imprimate sunt în continuare prea luminoase?	Contact **customer support (asistență pentru clienți)**.	Problema este rezolvată.

Pe materialele imprimate apar defecte repetitive

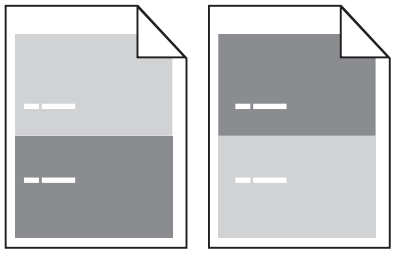

Acțiune	Da	Nu
Pas 1 Măsurați distanța dintre defecte. Căutați o distanță între defecte care să fie egală cu: • 97 mm (3,82 in.) • 47 mm (1,85 in.) • 38 mm (1,5 in.) Distanța dintre defecte este egală cu una dintre cele specificate?	Treceți la pasul 2.	**1** Verificați dacă distanța dintre defecte este egală cu 80 mm (3,15 in.) **2** Observați distanța, apoi contactați **customer support (asistență pentru clienți)** la **http://support.lexmark.com** sau reprezentantul de service.
Pas 2 Înlocuiți unitatea imagistică, apoi retrimiteți lucrarea de imprimare. Apar în continuare defecte repetitive?	Contactați **asistența pentru clienți** la **http://support.lexmark.com** sau reprezentantul de service.	Problema este rezolvată.

Pe materialele imprimate apar imagini umbrite

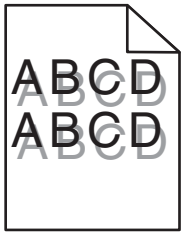

Acțiune	Da	Nu
Pas 1 Încărcați tava cu hârtie de tipul şi greutatea corecte. Tava este încărcată cu hârtie de tipul şi greutatea corecte?	Treceți la pasul 2.	Încărcați tava cu hârtie de tipul şi greutatea corecte.
Pas 2 De la panoul de control al imprimantei, setați tipul şi greutatea din meniul Paper (Hârtie) pentru a corespunde cu hârtia încărcată în tavă. Tava este setată la tipul şi greutatea hârtiei încărcate?	Treceți la pasul 3.	Schimbați hârtia încărcată în tavă pentru a corespunde cu tipul şi greutatea specificate în setările tăvii.
Pas 3 **a** În funcție de sistemul de operare, specificați tipul şi greutatea din dialogul Printing Preferences (Preferințe imprimare) sau Print (Imprimare). **b** Retrimiteți lucrarea de imprimare. Pe materialele imprimate mai apar imagini umbrite?	Treceți la pasul 4.	Problema este rezolvată.
Pas 4 Înlocuiți unitatea imagistică, apoi retrimiteți lucrarea de imprimare. Pe materialele imprimate mai apar imagini umbrite?	Contact **customer support (asistență pentru clienți)**.	Problema este rezolvată.

Imprimare strâmbă

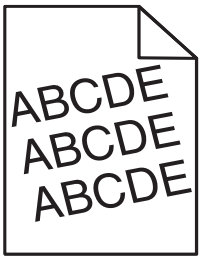

Acțiune	Da	Nu
Pas 1 **a** Mutați ghidajele pentru lățime şi lungime din tavă în pozițiile corecte pentru dimensiunea hârtiei încărcate. **b** Retrimiteți lucrarea de imprimare. Se imprimă în continuare strâmb?	Treceți la pasul 2.	Problema este rezolvată.
Pas 2 **a** Verificați dacă imprimați pe hârtie care este acceptată de tavă. **b** Retrimiteți lucrarea de imprimare. Se imprimă în continuare strâmb?	Contact **customer support (asistență pentru clienți)**.	Problema este rezolvată.

Pe materialele imprimate apar linii întrerupte orizontale

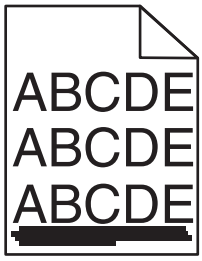

Acțiune	Da	Nu
Pas 1 **a** În funcție de sistemul de operare, specificați tava sau alimentatorul din dialogul Printing Preferences (Preferințe imprimare) sau Print (Imprimare). **b** Retrimiteți lucrarea de imprimare. Pe materialele imprimate apar linii întrerupte orizontale?	Treceți la pasul 2.	Problema este rezolvată.
Pas 2 De la panoul de control al imprimantei, setați tipul şi greutatea din meniul Paper (Hârtie) pentru a corespunde cu hârtia încărcată în tavă. Tipul şi greutatea hârtiei corespund cu tipul şi greutatea hârtiei din tavă?	Treceți la pasul 3.	Schimbați tipul şi greutatea pentru a corespunde cu hârtia încărcată în tavă.
Pas 3 **a** Încărcați hârtie dintr-un pachet nou. **Notă:** Hârtia absoarbe umezeală din cauza umidității ridicate. Păstrați hârtia în ambalajul original până când o utilizați. **b** Retrimiteți lucrarea de imprimare. Pe materialele imprimate apar linii întrerupte orizontale?	Treceți la pasul 4.	Problema este rezolvată.
Pas 4 **a** Reinstalați unitatea imagistică. **1** Scoateți cartuşul de toner, apoi unitatea imagistică. **Avertisment - Pericol de deteriorare:** Nu expuneți unitatea de imagine la lumină directă mai mult de 10 minute. Expunerea prelungită la lumină poate cauza probleme de calitate a imprimării. **2** Reintroduceți unitatea imagistică, apoi cartuşul. **b** Retrimiteți lucrarea de imprimare. Pe materialele imprimate apar linii întrerupte orizontale?	Treceți la pasul 5.	Problema este rezolvată.
Pas 5 Înlocuiți unitatea imagistică, apoi retrimiteți lucrarea de imprimare. Pe materialele imprimate apar linii întrerupte orizontale?	Contact **customer support (asistență pentru clienți)**.	Problema este rezolvată.

Pe materialele imprimate apar linii întrerupte verticale

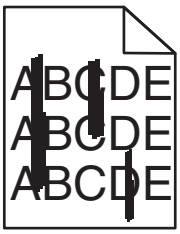

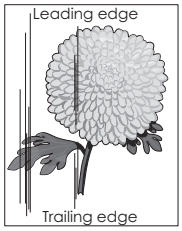

Acțiune	Da	Nu
Pas 1 **a** În funcție de sistemul de operare, specificați tipul, textura şi greutatea din dialogul Printing Preferences (Preferințe imprimare) sau Print (Imprimare). **b** Retrimiteți lucrarea de imprimare. Pe materialele imprimate apar linii întrerupte verticale?	Treceți la pasul 2.	Problema este rezolvată.
Pas 2 De la panoul de control al imprimantei, setați textura, tipul şi greutatea din meniul Paper (Hârtie) pentru a corespunde cu hârtia încărcată în tavă. Textura, tipul şi greutatea hârtiei corespund cu hârtia din tavă?	Treceți la pasul 3.	Alegeți una sau mai multe dintre următoarele opțiuni: • Specificați textura, tipul şi greutatea hârtiei din setările tăvii pentru a corespunde cu hârtia încărcată în tavă. • Schimbați hârtia încărcată în tavă pentru a corespunde cu textura, tipul şi greutatea specificate în setările tăvii.
Pas 3 **a** Încărcați hârtie dintr-un pachet nou. **Notă:** Hârtia absoarbe umezeală din cauza umidității ridicate. Păstrați hârtia în ambalajul original până când o utilizați. **b** Retrimiteți lucrarea de imprimare. Pe materialele imprimate apar linii întrerupte verticale?	Treceți la pasul 4.	Problema este rezolvată.

Acțiune	Da	Nu
Pas 4 **a** Reinstalați unitatea imagistică. **1** Scoateți cartuşul de toner, apoi unitatea imagistică. **Avertisment - Pericol de deteriorare:** Nu expuneți unitatea de imagine la lumină directă mai mult de 10 minute. Expunerea prelungită la lumină poate cauza probleme de calitate a imprimării. **2** Reintroduceți unitatea imagistică, apoi cartuşul. **b** Retrimiteți lucrarea de imprimare. Pe materialele imprimate apar linii întrerupte verticale?	Treceți la pasul 5.	Problema este rezolvată.
Pas 5 Înlocuiți unitatea imagistică, apoi retrimiteți lucrarea de imprimare. Pe materialele imprimate apar linii întrerupte verticale?	Contact **customer support (asistență pentru clienți)** la **http://support.lexmark.com** sau reprezentantul de service.	Problema este rezolvată.

Pe materialele imprimate apare pulbere de toner sau fundalul este întunecat

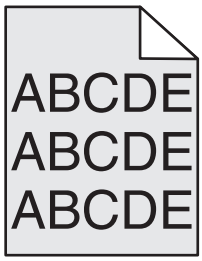

Acțiune	Da	Nu
Pas 1 Reinstalați unitatea imagistică. **a** Scoateți şi apoi instalați unitatea imagistică. **b** Retrimiteți lucrarea de imprimare. Pe materialele imprimate apare pulbere de toner sau fundalul este întunecat?	Treceți la pasul 2.	Problema este rezolvată.
Pas 2 Înlocuiți unitatea imagistică, apoi retrimiteți lucrarea de imprimare. Pe materialele imprimate apare pulbere de toner sau fundalul este întunecat?	Contactați **asistența pentru clienți** la **http://support.lexmark.com** sau reprezentantul de service.	Problema este rezolvată.

Tonerul se ia

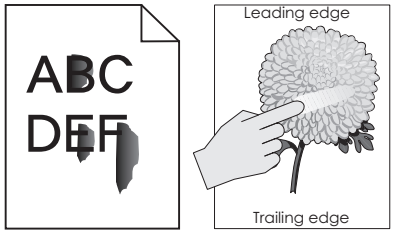

Acțiune	Da	Nu
Pas 1 Din meniul Paper (Hârtie) de la panoul de control al imprimantei, verificați tipul, textura şi greutatea hârtiei. Setările pentru tipul, textura şi greutatea hârtiei corespund cu hârtia încărcată în tavă?	Treceți la pasul 2.	Specificați tipul, textura şi greutatea hârtiei din setările tăvii pentru a corespunde cu hârtia încărcată în tavă.
Pas 2 Retrimiteți lucrarea de imprimare. Tonerul se ia în continuare?	Contactați **asistența pentru clienți**.	Problema este rezolvată.

Pe materialele imprimate apar acumulări de toner

Acțiune	Da	Nu
Înlocuiți unitatea imagistică, apoi retrimiteți lucrarea de imprimare. Pe materialele imprimate apar acumulări de toner?	Contact **customer support (asistență pentru clienți)**.	Problema este rezolvată.

Calitate slabă la imprimarea pe folii transparente

Acțiune	Da	Nu
Pas 1 Din panoul de control al imprimantei, setați tipul hârtiei din meniul Paper (Hârtie) pentru a corespunde cu hârtia încărcată în tavă. Tipul hârtiei din tavă este setat la valoarea Transparency (Folii transparente)?	Treceți la pasul 2.	Setați tipul hârtiei la Transparency (Folii transparente).
Pas 2 **a** Verificați dacă utilizați un tip recomandat de folii transparente. **b** Retrimiteți lucrarea de imprimare. Calitatea de imprimare este în continuare slabă?	Contact **customer support (asistență pentru clienți)**.	Problema este rezolvată.

Densitate de imprimare neuniformă

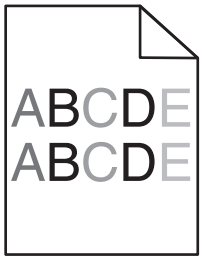

Acțiune	Da	Nu
Înlocuiți unitatea imagistică, apoi retrimiteți lucrarea de imprimare. Densitatea de imprimare este neuniformă?	Contact **customer support (asistență pentru clienți)**.	Problema este rezolvată.

Pe materialele imprimate apar goluri verticale

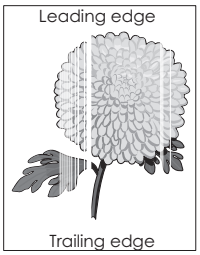

Acțiune	Da	Nu
Pas 1 **a** Asigurați-vă că programul software utilizează un model de umplere corect. **b** Retrimiteți lucrarea de imprimare. Pe materialele imprimate apar goluri verticale?	Treceți la pasul 2.	Problema este rezolvată.
Pas 2 **a** De la panoul de control al imprimantei, setați tipul şi greutatea din meniul Paper (Hârtie) pentru a corespunde cu hârtia încărcată în tavă. **b** Retrimiteți lucrarea de imprimare. Pe materialele imprimate apar goluri verticale?	Treceți la pasul 3.	Problema este rezolvată.
Pas 3 Verificați dacă utilizați un tip recomandat de hârtie. **a** Încărcați tava specificată sau alimentatorul cu un tip de hârtie recomandat. **b** Retrimiteți lucrarea de imprimare. Pe materialele imprimate apar goluri verticale?	Treceți la pasul 4.	Problema este rezolvată.

Acțiune	Da	Nu
Pas 4 **a** Redistribuiți tonerul din unitatea imagistică. **1** Scoateți cartuşul de toner, apoi unitatea imagistică. **2** Scuturați ferm unitatea imagistică. **Avertisment - Pericol de deteriorare:** Nu expuneți unitatea de imagine la lumină directă mai mult de 10 minute. Expunerea prelungită la lumină poate cauza probleme de calitate a imprimării. **3** Reintroduceți unitatea imagistică, apoi cartuşul. **b** Retrimiteți lucrarea de imprimare. Pe materialele imprimate apar goluri verticale?	Treceți la pasul 5.	Problema este rezolvată.
Pas 5 Înlocuiți unitatea imagistică, apoi retrimiteți lucrarea de imprimare. Pe materialele imprimate apar goluri verticale?	Contact **customer support (asistență pentru clienți)**.	Problema este rezolvată.

Rezolvarea problemelor de copiere

- “Copiatorul nu răspunde” la pagina 293
- “Copii de documente sau foto parțiale” la pagina 294
- “Calitate slabă a copierii” la pagina 294
- “Unitatea de scanare nu se închide” la pagina 296

Copiatorul nu răspunde

Acțiune	Da	Nu
Pas 1 Verificați dacă există mesaje de eroare sau de stare pe afişaj. Există mesaje de eroare sau de stare?	Ştergeți mesajul de eroare sau de stare.	Treceți la pasul 2.
Pas 2 Verificați conectarea cablului de alimentare la imprimantă şi la o priză cu împământare corespunzătoare. Este cablul de alimentare conectat la imprimantă şi la o priză cu împământare corespunzătoare?	Treceți la pasul 3.	Conectați cablul de alimentare la imprimantă şi la o priză cu împământare corespunzătoare.
Pas 3 Opriți imprimanta, aşteptați aproximativ 10 secunde, apoi reporniți-o. S-au afişat mesajele **Execuție auto-test** şi **Gata**?	Problema este rezolvată.	Contact **customer support (asistență pentru clienți)**.

Copii de documente sau foto parțiale

Acțiune	Da	Nu
Pas 1 Verificați poziționarea documentului sau fotografiei. Asigurați-vă că documentul sau fotografia este aşezată cu fața în jos pe sticla scanerului în colțul din stânga sus. Documentul sau fotografia se încarcă corect?	Treceți la pasul 2.	Amplasați documentul sau fotografia, cu fața în jos, pe geamul scanerului, în colțul din stânga sus.
Pas 2 Verificați dacă setarea pentru dimensiunea hârtiei corespunde cu dimensiunea hârtiei încărcate în tavă. Din meniul Hârtie de la panoul de control al imprimantei, verificați setarea Dimensiune hârtie. Setarea pentru dimensiunea de hârtie corespunde cu cea încărcată în tavă?	Treceți la pasul 3.	Modificați setarea pentru dimensiunea de hârtie pentru a corespunde cu cea încărcată în tavă sau încărcați tava cu hârtie care să corespundă cu setarea pentru dimensiunea hârtiei.
Pas 3 **a** Specificați dimensiunea hârtiei. În funcție de sistemul de operare, specificați dimensiunea de hârtie din dialogul Preferințe imprimare sau Imprimare. **b** Retrimiteți lucrarea de imprimare. Copiile se tipăresc corespunzător?	Problema este rezolvată.	Contactați **asistența pentru clienți**.

Calitate slabă a copierii

Acțiune	Da	No
Pas 1 Verificați dacă pe ecran apare un mesaj de eroare sau de stare. Apare un mesaj de eroare sau de stare?	Ştergeți mesajul de eroare sau de stare.	Treceți la pasul 2.
Pas 2 Verificați calitatea documentului original. Calitatea documentului original este satisfăcătoare?	Treceți la pasul 3.	Pentru o calitate mai bună, măriți setarea pentru rezoluția de scanare.
Pas 3 Dacă pe materialele imprimate apar urme întunecate, curățați geamul scanerului şi al unității ADF cu o lavetă care nu lasă scame, îmbibată cu apă. Geamul scanerului este curat?	Treceți la pasul 4.	Consultați “Curățarea geamului scanerului” la pagina 220.

Acțiune	Da	No
Pas 4 Trimiteți o lucrare de imprimare, apoi verificați dacă există probleme de calitate a imprimării. **a** Din meniul General Settings (Setări generale), modificați setările Eco-Mode (Mod Economic). **b** Din meniul Copy (Copiere), modificați setarea Darkness (Întunecare). **c** Dacă materialele imprimate rămân şterse, înlocuiți cartuşul de toner. Calitatea de imprimare este satisfăcătoare?	Treceți la pasul 5.	Consultați "Probleme legate de calitatea tipăririi" la pagina 274.
Pas 5 Verificați poziționarea documentului sau a fotografiei. Asigurați-vă că documentul sau fotografia este aşezată cu fața în jos pe sticla scanerului în colțul din stânga sus. Ați încărcat corect documentul sau fotografia?	Treceți la pasul 6.	Poziționați documentul sau fotografia cu fața în jos pe geamul scanerului, în colțul din stânga sus.
Pas 6 Verificați setările pentru copiere. Din ecranul Copy (Copiere), verificați dacă setările Content Type (Tip conținut) şi Content Source (Sursă conținut) sunt corecte pentru documentul care se scanează. Setările Content Type (Tip conținut) şi Content Source (Sursă conținut) sunt corecte pentru documentul care se scanează?	Treceți la pasul 7.	Modificați setările Content Type (Tip conținut) şi Content Source (Sursă conținut) pentru a corespunde cu documentul care se scanează.
Pas 7 Verificați dacă pe materialul imprimat apar urme. **a** De la panoul de control al imprimantei, navigați la: **Copy (Copiere)** > **Sharpness (Claritate)** > selectați o setare mai joasă **Notă:** Asigurați-vă că nu este selectată nicio redimensionare. **b** Retrimiteți lucrarea de copiere. Pe materialele imprimate apar urme?	Treceți la pasul 8.	Problema este rezolvată.
Pas 8 Verificați dacă pe materialele imprimate lipseşte text sau textul este şters. **a** Din ecranul Copy (Copiere), modificați următoarele setări: • **Sharpness (Claritate)** - Măriți setarea de claritate. • **Contrast** - Măriți setarea de contrast. **b** Retrimiteți lucrarea de copiere. Pe materialele imprimate lipseşte text sau textul este şters?	Treceți la pasul 9.	Problema este rezolvată.

Acțiune	Da	No
Pas 9 Verificați dacă documentul rezultat este decolorat sau supraexpus. **a** Din ecranul Copy (Copiere), modificați următoarele setări: • **Background Removal (Eliminare fundal)** - Reduceți setarea actuală. • **Darkness (Întunecare)** - Măriți setarea actuală. **b** Retrimiteți lucrarea de copiere. Paginile documentului sunt decolorate sau supraexpuse?	Contactați **asistența pentru clienți**.	Problema este rezolvată.

Unitatea de scanare nu se închide

Acțiune	Da	Nu
Verificați să nu existe obstrucții între unitatea de scanare şi imprimantă. **a** Ridicați unitatea de scanare. **b** Îndepărtați orice obstrucție care ține unitatea de scanare deschisă. **c** Coborâți unitatea de scanare. Unitatea de scanare s-a închis corect?	Problema este rezolvată.	Contactați **asistența pentru clienți**.

Rezolvarea problemelor de fax

- “Identificatorul de apelant nu este afișat” la pagina 297
- “Nu se poate trimite sau primi un fax” la pagina 297
- “Se pot primi, dar nu se pot trimite faxuri” la pagina 300
- “Se pot trimite, dar nu se pot primi faxuri” la pagina 300
- “Funcțiile pentru fax și e-mail nu sunt configurate” la pagina 301
- “Faxurile primite au o calitate redusă” la pagina 302

Identificatorul de apelant nu este afişat

Acțiune	Da	Nu
Contactați compania de telefonie pentru a verifica dacă linia telefonică este abonată la serviciul identificator apelant. **Note:** • Dacă regiunea dvs. acceptă modele multiple de identificator de apelant, este posibil să fiți nevoiți să modificați setările implicite. Sunt disponibile două setări: FSK (model 1) şi DTMF (model 2). • Disponibilitatea acestor setări în meniul Fax depinde de eventualitatea în care țara sau regiunea dvs. acceptă modele multiple de identificator de apelant. • Contactați compania de telefonie pentru a afla ce setare de model sau comutator se poate utiliza. Apare identificatorul apelantului?	Problema este rezolvată.	Contact **customer support (asistență pentru clienți)**.

Nu se poate trimite sau primi un fax

Acțiune	Da	Nu
Pas 1 Verificați dacă există mesaje de eroare sau de stare pe afişaj. Există un mesaj de eroare sau de stare pe ecran?	Ştergeți mesajul de eroare sau de stare.	Treceți la pasul 2.
Pas 2 Verificați conectarea cablului de alimentare la imprimantă şi la o priză cu împământare corespunzătoare. Este cablul de alimentare conectat la imprimantă şi la o priză cu împământare corespunzătoare?	Treceți la pasul 3.	Conectați cablul de alimentare la imprimantă şi la o priză cu împământare corespunzătoare.
Pas 3 Verificați alimentarea. Verificați dacă imprimanta este conectată şi pornită şi dacă pe afişajul acesteia apare mesajul **Gata**. Este imprimanta oprită şi apare pe afişaj **Gata**?	Treceți la pasul 4.	Porniți imprimanta, apoi aşteptați până când pe afişaj apare **Gata**.
Pas 4 Verificați conexiunile imprimantei. Dacă este cazul, verificați dacă conexiunile cablurilor pentru următorul echipament sunt sigure: • Telefon • Căşti • Robot telefonic Sunt conexiunile cablurilor sigure?	Treceți la pasul 5.	Fixați corespunzător cablurile.

Acțiune	Da	Nu
Pas 5 **a** Verificați priza de perete a telefonului. **1** Conectați un cablul telefonului la priza de perete. **2** Aşteptați tonul de apel. **3** Dacă nu auziți un ton de apel, conectați cablul altui telefon la priza de perete. **4** Dacă tot nu auziți tonul de apel, atunci conectați un telefon la o altă priză de perete. **5** Dacă auziți un ton de apel, conectați imprimanta la priza de perete respectivă. **b** Încercați să trimiteți sau să primiți un fax. Puteți trimite sau primi un fax?	Problema este rezolvată.	Treceți la pasul 6.
Pas 6 Verificați conexiunea imprimantei la un serviciu de telefonie analogic sau la un conector digital corect. Modemul de fax este un dispozitiv analogic. Anumite dispozitive pot fi conectate la imprimantă, astfel încât să poată fi utilizate serviciile telefonice digitale respective. • Dacă utilizați un serviciu telefonic ISDN, conectați imprimanta la un port telefonic analogic (un port de interfață R) de pe un adaptor terminal ISDN. Pentru informații suplimentare şi pentru solicitarea unui port de interfață R, contactați furnizorul ISDN. • Dacă utilizați DSL, conectați-vă la un filtru DSL sau router care acceptă utilizare analogică. Pentru informații suplimentare, contactați furnizorul DSL. • Dacă utilizați un serviciu de telefonie PBX, asigurați-vă că vă conectați la o conexiune analogică în PBX. Dacă nu există niciuna, atunci luați în considerarea instalarea unei linii telefonice analogice pentru fax. Este imprimanta conectată la un serviciu de telefonie analogic sau la conectorul digital corect?	Treceți la pasul 7.	Conectați imprimanta la un serviciu de telefonie analogic sau la conectorul digital corect.

Acțiune	Da	Nu
Pas 7 Verificați dacă se aude tonul. Se aude tonul de apel?	Treceți la pasul 8.	• Încercați să apelați numărul de fax pentru a vă asigura că acesta funcționează corespunzător. • Dacă linia telefonică este utilizată de alt dispozitiv, aşteptați finalizarea celuilalt dispozitiv înainte de a trimite un fax. • Dacă utilizați opțiunea Apelare cu receptorul în furcă, creşteți volumul pentru a verifica dacă există ton.
Pas 8 Deconectați temporar alt echipament (cum ar fi roboții telefonici, computerele cu modemuri sau repartitoarele de linii telefonice) dintre imprimantă şi linia telefonică şi încercați apoi să trimiteți sau să primiți un fax. Puteți trimite sau primi un fax?	Problema este rezolvată.	Treceți la pasul 9.
Pas 9 **a** Dezactivați temporar apelul în aşteptare. Pentru a obține secvența de cod pentru dezactivarea temporară a caracteristicii Apel în aşteptare, contactați compania de telefonie. **b** Încercați să trimiteți sau să primiți un fax. Puteți trimite sau primi un fax?	Problema este rezolvată.	Treceți la pasul 10.
Pas 10 **a** Dezactivați temporar serviciul Mesagerie vocală. Pentru informații suplimentare, contactați compania de telefonie. **Notă:** Dacă doriți să utilizați şi serviciul Mesagerie vocală şi imprimanta, adăugați o a doua linie telefonică pentru imprimantă. **b** Încercați să trimiteți sau să primiți un fax. Puteți trimite sau primi un fax?	Problema este rezolvată.	Treceți la pasul 11.

Acțiune	Da	Nu
Pas 11 Scanați documentul original, pagină cu pagină. **a** Formați numărul de fax. **b** Scanați documentul pagină cu pagină. Puteți trimite sau primi un fax?	Problema este rezolvată.	Contactați **asistența pentru clienți**.

Se pot primi, dar nu se pot trimite faxuri

Acțiune	Da	Nu
Pas 1 Verificați dacă imprimanta este în modul Fax. Pe ecranul de pornire, atingeți **Fax** pentru a trece imprimanta în mod Fax şi apoi trimiteți faxul. **Notă:** Aplicația de trimitere multiplă nu suportă tipul de ieşire XPS. Pentru XPS, utilizați metoda obişnuită de trimitere a faxurilor. Puteți trimite faxuri?	Problema este rezolvată.	Treceți la pasul 2.
Pas 2 Încărcați corect documentul original. Încărcați documentul original cu fața în sus, cu prima muchie scurtă în tava ADF, sau cu fața în jos pe geamul scanerului, în colțul din stânga-sus. **Notă:** Nu încărcați cărți poştale, fotografii, articole mici, folii transparente, hârtie foto sau alte suporturi subțiri (precum decupajele din reviste) în tava ADF. Aşezați aceste articole pe sticla scanerului. Puteți trimite faxuri?	Problema este rezolvată.	Treceți la pasul 3.
Pas 3 Configurați corespunzător numărul de comandă rapidă. • Verificați dacă numărul de comandă rapidă a fost configurat pentru numărul de telefon pe care doriți să îl formați. • Formați numărul de telefon manual. Puteți trimite faxuri?	Problema este rezolvată.	Contactați **asistența pentru clienți**.

Se pot trimite, dar nu se pot primi faxuri

Acțiune	Da	Nu
Pas 1 Verificați tava sau alimentatorul. Dacă sunt goale, încărcați hârtie în tavă sau în alimentator. Puteți primi faxuri?	Problema este rezolvată.	Treceți la pasul 2.

Acțiune	Da	Nu
Pas 2 Verificați setările intervalului dintre numărul de apeluri. **a** Deschideți un browser Web, apoi tastați adresa IP a imprimantei în câmpul de adrese. **Note:** • Vizualizați adresa IP a imprimantei pe ecranul de început al acesteia. Adresa IP apare ca patru seturi de numere separate prin puncte, cum ar fi 123.123.123.123. • Dacă utilizați un server proxy, dezactivați-l temporar pentru a încărca corect pagina Web. **b** Faceți clic pe **Setări** > **Setări fax** > **Configurare fax analogic**. **c** În câmpul „Nr. de semnaluri de apel până la răspuns”, introduceți de câte ori doriți ca telefonul să sune înainte ca imprimanta să răspundă. **d** Faceți clic pe **Remitere**. Puteți primi faxuri?	Problema este rezolvată.	Treceți la pasul 3.
Pas 3 Schimbați cartuşul de toner. Pentru mai multe informații, consultați foaia de instrucțiuni aferentă consumabilului. Puteți primi faxuri?	Problema este rezolvată.	Contactați **asistența pentru clienți**.

Funcțiile pentru fax și e-mail nu sunt configurate

Note:

- Înainte de a începe rezolvarea problemelor , verificați dacă sunt conectate cablurile pentru fax.
- Indicatorul luminos clipeşte roşu până când configurați faxul şi poşta electronică.

Acțiune	Da	Nu
a Din ecranul de început, navigați la: > **Setări** > **Setări generale** > **Executare configurare inițială** > **Da** > **Remitere** **b** Opriți imprimanta şi porniți-o din nou. Ecranul „Selectați limba” apare pe afişajul imprimantei. **c** Selectați o limbă, apoi atingeți . **d** Selectați țara sau regiunea şi apoi atingeți **Următorul**. **e** Selectați fusul orar, apoi atingeți **Următorul**. **f** Selectați **Fax** şi **Poştă electronică**, apoi atingeți **Următorul**. Sunt configurate funcțiile pentru fax şi poşta electronică?	Problema este rezolvată.	Contactați **asistența pentru clienți**.

Faxurile primite au o calitate redusă

Acțiune	Da	Nu
Pas 1 Cereți persoanei care v-a trimis faxul să: **a** Verificați dacă este satisfăcătoare calitatea documentului original. **b** Creşteți nivelul de rezoluție a scanării pentru fax, dacă este posibil. **c** Retrimită faxul. Calitatea de imprimare a faxului este satisfăcătoare?	Problema este rezolvată.	Treceți la pasul 2.
Pas 2 Scădeți viteza de transmitere a faxului de intrare. **a** Deschideți un browser Web, apoi tastați adresa IP a imprimantei în câmpul de adrese. **Note:** • Vizualizați adresa IP a imprimantei pe ecranul de început al acesteia. Adresa IP apare ca patru seturi de numere separate prin puncte, cum ar fi 123.123.123.123. • Dacă utilizați un server proxy, dezactivați-l temporar pentru a încărca corect pagina Web. • Imprimați o pagină de configurație a rețelei sau pagina de setări ale meniurilor, apoi localizați adresa IP în secțiunea TCP/IP. **b** Faceți clic pe**Setări** >> **Setări fax** >> **Configurare fax analogic**. **c** Din meniul Viteză maximă, faceți clic pe una dintre opțiunile: • 2400 • 4800 • 9600 • 14400 • 33600 **d** Faceți clic pe **Trimitere,** apoi retrimiteți faxul. Calitatea de imprimare a faxului este satisfăcătoare?	Problema este rezolvată.	Treceți la pasul 3.
Pas 3 Schimbați cartuşul de toner. Când apare mesajul Cartuş consumat **[88.xy]**, înlocuiți cartuşul şi apoi retrimiteți faxul. Calitatea de imprimare a faxului este satisfăcătoare?	Problema este rezolvată.	Contactați **asistența pentru clienți**.

Rezolvarea problemelor legate de scaner

- “Nu se poate scana de la un computer” la pagina 303
- “Scanări de documente sau foto parțiale” la pagina 303
- “Calitatea imaginilor scanate slab” la pagina 303

- “Lucrarea de scanare nu a reușit” la pagina 304
- “Unitatea de scanare nu se închide” la pagina 305
- “Scanarea durează prea mult sau îngheață computerul” la pagina 305
- “Scanerul nu răspunde” la pagina 306

Nu se poate scana de la un computer

Acțiune	Da	Nu
Pas 1 Asigurați-vă că imprimanta este pornită şi că pe ecranul imprimantei apare **Gata** înainte de scanarea unei lucrări. **Gata** apare înainte de scanarea unei lucrări?	Treceți la pasul 3.	Treceți la pasul 2.
Pas 2 Opriți imprimanta, aşteptați aproximativ 10 secunde, apoi reporniți-o. Există un mesaj de eroare pe ecranul imprimantei?	Ştergeți mesajul de eroare.	Treceți la pasul 3.
Pas 3 Verificați conexiunile cablurilor între imprimantă şi serverul de tipărire, pentru a vă asigura că acestea sunt corecte. Pentru informații suplimentare, consultați documentația de configurare furnizată împreună cu imprimanta. Sunt corecte conexiunile cablurilor între imprimantă şi serverul de tipărire?	Contactați **asistența pentru clienți**.	Strângeți conexiunile cablurilor.

Scanări de documente sau foto parțiale

Acțiune	Da	Nu
Verificați poziționarea documentului sau fotografiei. Asigurați-vă că documentul sau fotografia este aşezată cu fața în jos pe sticla scanerului în colțul din stânga sus. Documentul sau fotografia se încarcă corect?	Contactați **asistența pentru clienți**.	Încărcați documentul sau fotografia, cu fața în jos, pe geamul scanerului, în colțul din stânga sus.

Calitatea imaginilor scanate slab

Acțiune	Da	No
Pas 1 Verificați dacă apare un mesaj de eroare pe ecran. Pe ecranul imprimantei apare un mesaj de eroare?	Ştergeți mesajul de eroare.	Treceți la pasul 2.
Pas 2 Verificați calitatea documentului original. Calitatea documentului original este satisfăcătoare?	Treceți la pasul 3.	Pentru o calitate mai bună, măriți setările pentru rezoluția de scanare.

Acțiune	Da	No
Pas 3 Curățați geamul scanerului şi al unității ADF cu o lavetă curată, fără scame, umezită cu apă. Geamul scanerului este curat?	Treceți la pasul 4.	Consultați "Curățarea geamului scanerului" la pagina 220.
Pas 4 Verificați poziționarea documentului sau a fotografiei. Asigurați-vă că documentul sau fotografia este aşezată cu fața în jos pe sticla scanerului în colțul din stânga sus. Ați încărcat corect documentul sau fotografia?	Treceți la pasul 5.	Poziționați documentul sau fotografia cu fața în jos pe geamul scanerului, în colțul din stânga sus.
Pas 5 Trimiteți o lucrare de imprimare, apoi verificați dacă există probleme de calitate a imprimării. • Din meniul General Settings (Setări generale), modificați setările Eco-Mode (Mod Economic). • Din meniul Copy (Copiere), modificați setarea Darkness (Întunecare). • Dacă imprimarea devine pală, înlocuiți cartuşul de toner. Calitatea de imprimare este satisfăcătoare?	Treceți la pasul 6.	Consultați "Probleme legate de calitatea tipăririi" la pagina 274.
Pas 6 Verificați setările pentru scanare. Din ecranul Scan (Scanare), verificați dacă setările Content Type (Tip conținut) şi Content Source (Sursă conținut) sunt corecte pentru documentul care se scanează. Setările Content Type (Tip conținut) şi Content Source (Sursă conținut) sunt corecte pentru documentul care se scanează?	Treceți la pasul 7.	Modificați setările Content Type (Tip conținut) şi Content Source (Sursă conținut) pentru a corespunde cu documentul care se scanează.
Pas 7 Pentru o calitate mai bună, măriți setările pentru rezoluția de scanare. Rezoluția mărită a generat materiale de o mai bună calitate?	Problema este rezolvată.	Contactați **asistența pentru clienți**.

Lucrarea de scanare nu a reușit

Acțiune	Da	No
Pas 1 Verificați conexiunile prin cablu. Verificați dacă imprimanta şi computerul sunt conectate corect prin cablul Ethernet sau USB. Cablurile sunt conectate în siguranță?	Treceți la pasul 2.	Conectați cablurile corespunzător.

Acțiune	Da	No
Pas 2 Verificați dacă numele de fişier este deja utilizat. Numele de fişier este deja utilizat?	Schimbați numele de fişier.	Treceți la pasul 3.
Pas 3 Verificați dacă documentul sau fotografia pe care doriți să o scanați este deschisă într-o altă aplicație sau este folosită de un alt utilizator. Fişierul pe care doriți să îl scanați este deschis de o altă aplicație sau de un alt utilizator?	Închideți fişierul pe care îl scanați.	Treceți la pasul 4.
Pas 4 Verificați dacă în setările de configurație ale destinației este bifată fie caseta de selectare **Append time stamp (Adăugare marcaj temporal)**, fie caseta de selectare **Overwrite existing file (Suprascriere fişier existent)**. În setările de configurație ale destinației este bifată fie caseta de selectare **Append time stamp (Adăugare marcaj temporal)**, fie caseta de selectare **Overwrite existing file (Suprascriere fişier existent)**?	Contactați **asistența pentru clienți**.	În setările de configurație ale destinației, bifați caseta de selectare **Append time stamp (Adăugare marcaj temporal)** sau **Overwrite existing file (Suprascriere fişier existent)**.

Unitatea de scanare nu se închide

Acțiune	Da	Nu
Verificați dacă există obstrucții în unitatea de scanare. **a** Ridicați unitatea de scanare. **b** Îndepărtați orice obstrucție care ține unitatea de scanare deschisă. **c** Coborâți unitatea de scanare. Unitatea de scanare s-a închis corect?	Problema este rezolvată.	Contactați **asistența pentru clienți**.

Scanarea durează prea mult sau îngheață computerul

Acțiune	Da	Nu
Pas 1 Verificați dacă alte aplicații interferează cu scanarea. Închideți toate aplicațiile care nu sunt utilizate. Scanarea durează prea mult timp sau blochează calculatorul?	Treceți la pasul 2.	Problema este rezolvată.
Pas 2 Selectați o rezoluție de scanare mai mică. Scanarea durează prea mult timp sau blochează calculatorul?	Contactați **asistența pentru clienți**.	Problema este rezolvată.

Scanerul nu răspunde

Acțiune	Da	Nu
Pas 1 Verificați dacă imprimanta este pornită. Este imprimanta pornită?	Treceți la pasul 2.	Porniți imprimanta.
Pas 2 Verificați cablul imprimantei pentru a vedea dacă este bine conectat la imprimantă şi la calculator, la serverul de imprimare, la echipamentul opțional sau la alt echipament de rețea. Este cablul imprimantei bine conectat la imprimantă şi la calculatorul gazdă, la serverul de imprimare, la echipamentul opțional sau la alt echipament de rețea?	Treceți la pasul 3.	Conectați cablul imprimantei la imprimantă şi la calculatorul gazdă, la serverul de imprimare, la echipamentul opțional sau la alt echipament de rețea.
Pas 3 Verificați cablul de alimentare pentru a vedea dacă este conectat la imprimantă şi la o priză cu împământare corespunzătoare. Este cablul de alimentare conectat la imprimantă şi la o priză cu împământare corespunzătoare?	Treceți la pasul 4.	Conectați cablul de alimentare la imprimantă şi la o priză cu împământare corespunzătoare.
Pas 4 Verificați dacă priza electrică este întreruptă de la un comutator sau întrerupător. Este priza electrică întreruptă de la un comutator sau întrerupător?	Aduceți comutatorul în poziția „pornit” sau resetați întrerupătorul.	Treceți la pasul 5.
Pas 5 Verificați dacă imprimanta este conectată la dispozitive de protecție împotriva fluctuațiilor de tensiune, la surse de alimentare neîntreruptibilă sau la cabluri prelungitoare. Este imprimanta cuplată la un dispozitiv de protecție împotriva fluctuațiilor de tensiune, la o sursă de alimentare neîntreruptibilă sau la un cablu prelungitor?	Conectați cablul de alimentare al imprimantei direct la o priză cu împământare corespunzătoare.	Treceți la pasul 6.
Pas 6 Verificați celelalte echipamente electrice conectate la priză. Funcționează celelalte echipamente electrice?	Scoateți celelalte echipamente electrice din priză şi porniți imprimanta. Dacă imprimanta nu funcționează, reconectați celelalte echipamente şi mergeți la pasul 6.	Treceți la pasul 7.
Pas 7 Opriți imprimanta, aşteptați aproximativ 10 secunde, apoi reporniți-o. Imprimanta şi scanerul funcționează?	Problema este rezolvată.	Contactați **asistența pentru clienți**.

Rezolvarea problemelor cu aplicația ecranului de început

S-a produs o eroare de aplicație

Acțiune	Da	Nu
Pas 1 Verificați jurnalul de sistem pentru detaliile relevante. **a** Deschideți un browser Web, apoi tastați adresa IP a imprimantei în câmpul de adrese. Dacă nu cunoaşteți adresa IP a imprimantei, atunci aveți posibilitatea să: • Vizualizați adresa IP pe ecranul de început al imprimantei. • Imprimați o pagină de configurație a rețelei sau paginile de setări ale meniurilor, apoi localizați adresa IP în secțiunea TCP/IP. **Notă:** Adresa IP apare ca patru seturi de numere separate prin puncte, cum ar fi 123.123.123.123. **b** Faceți clic pe **Setări** > **Aplic.** > **Admin. aplicații** > **fila** Sistem > **Jurnal**. **c** Din meniul Filtru, selectați starea unei aplicații. **d** Din meniul Aplicații, selectați o aplicație şi apoi faceți clic pe **Remitere**. Apare un mesaj de eroare în jurnal?	Treceți la pasul 2.	Contactați **asistența pentru clienți**.
Pas 2 Rezolvați eroarea. Acum funcționează aplicația?	Problema este rezolvată.	Contactați **asistența pentru clienți**.

Serverul EWS nu se deschide

Acțiune	Da	Nu
Pas 1 **a** Porniți imprimanta. **b** Deschideți un browser Web, apoi tastați adresa IP a imprimantei. **c** Apăsați **Enter**. S-a deschis serverul serverul Web încorporat.	Problema este rezolvată.	Treceți la pasul 2.

Acțiune	Da	Nu
Pas 2 Asigurați-vă că adresa IP a imprimantei este corectă. **a** Vizualizați adresa IP a imprimantei: • Din secțiunea TCP/IP a meniului Network/Ports (Rețele/porturi) • Prin imprimarea unei pagini cu setări de rețea sau a unei pagini cu setări pentru meniuri, iar apoi prin găsirea secțiunii TCP/IP **Notă:** Adresa IP apare ca patru seturi de numere separate prin puncte, cum ar fi 123.123.123.123. **b** Deschideți un browser Web, apoi tastați adresa IP. **Notă:** În funcție de setările rețelei, este posibil să trebuiască să introduceți „**https://**“ în loc de „**http://**“ înainte de adresa IP a imprimantei, pentru a accesa serverul Web încorporat. **c** Apăsați **Enter**. S-a deschis serverul serverul Web încorporat.	Problema este rezolvată.	Treceți la pasul 3.
Pas 3 Verificați dacă rețeaua funcționează. **a** Imprimați o pagină de configurare pentru rețea. **b** Consultați prima secțiune a paginii de configurare pentru rețea şi confirmați dacă starea este Conectat. **Notă:** Dacă starea afişată este Neconectat, conexiunea la rețeaua LAN poate să fie intermitentă sau poate să existe o defecțiune a cablului de rețea. Pentru o soluție, contactați persoana care asigură asistența sistemului, apoi imprimați altă pagină de configurare pentru rețea. **c** Deschideți un browser Web, apoi tastați adresa IP a imprimantei. **d** Apăsați **Enter**. S-a deschis serverul serverul Web încorporat.	Problema este rezolvată.	Treceți la pasul 4.
Pas 4 Verificați dacă sunt securizate conexiunile cablurilor la imprimantă şi serverul de tipărire. **a** Conectați cablurile corespunzător. Pentru informații suplimentare, consultați documentația de configurare furnizată împreună cu imprimanta. **b** Deschideți un browser Web, apoi tastați adresa IP a imprimantei. **c** Apăsați **Enter**. S-a deschis serverul serverul Web încorporat.	Problema este rezolvată.	Treceți la pasul 5.
Pas 5 Dezactivați temporar serverele proxy Web. Serverele proxy pot bloca sau restricționa accesul la anumite site-uri Web, inclusiv la serverul EWS. S-a deschis serverul serverul Web încorporat.	Problema este rezolvată.	Contactați persoana care asigură asistența sistemului.

Contactarea serviciului de asistență pentru clienți

Înainte de a contacta serviciul de asistență pentru clienți, asigurați-vă că dețineți următoarele informații:

- Problema imprimantei
- Mesajul de eroare
- Tipul-modelul imprimantei şi numărul de serie

Accesați **http://support.lexmark.com** pentru a primi asistență prin e-mail sau chat sau pentru a naviga prin biblioteca de manuale, documentația de asistență, drivere şi alte descărcări.

Este disponibilă de asemenea asistența tehnică prin telefon. În S.U.A. sau în Canada, apelați 1-800-539-6275. Pentru alte țări sau regiuni, accesați **http://support.lexmark.com**.

Note

Informații despre produs

Denumire produs:

Lexmark XM1145

Tip echipament:

7015

Modele:

679

Notă referitoare la ediție

Noiembrie 2017

Următorul paragraf nu se aplică în cazul țărilor în care astfel de prevederi nu sunt compatibile cu legile locale: LEXMARK INTERNATIONAL, INC., FURNIZEAZĂ ACEASTĂ PUBLICAȚIE "CA ATARE", FĂRĂ NICI UN FEL DE GARANȚIE, FIE EA EXPRESĂ SAU IMPLICITĂ, INCLUZÂND DAR FĂRĂ A SE LIMITA LA ACESTEA, GARANȚIILE IMPLICITE CU PRIVIRE LA VANDABILITATE SAU POTRIVIRE PENTRU UN ANUMIT SCOP. Unele state nu permit respingerea garanțiilor exprese sau implicite în anumite tranzacții; prin urmare, este posibil ca această declarație să nu se aplice în cazul dumneavoastră.

Această publicație poate conține inadvertențe tehnice sau erori tipografice. Informațiile conținute în această publicație se modifică periodic; aceste modificări se vor include în edițiile viitoare. Îmbunătățirile sau modificările produselor sau programelor descrise pot fi făcute în orice moment.

Referințele din această publicație cu privire la diverse produse, programe sau servicii nu implică faptul că producătorul intenționează să le facă disponibile în toate țările în care operează. Orice referință la un produs, program sau serviciu nu se face cu intenția de a declara sau sugera că numai acel produs, program sau serviciu pot fi utilizate. Orice produs, program sau serviciu, echivalent din punct de vedere funcțional, care nu încalcă nici un drept existent de proprietate intelectuală, poate fi utilizat în locul celor referite. Utilizatorul este singurul responsabil în legătură cu evaluarea şi verificarea interoperabilității cu alte produse, programe sau servicii, cu excepția celor desemnate în mod expres de producător.

Pentru asistență Lexmark, vizitați **http://support.lexmark.com**.

Pentru informații despre piese de schimb şi descărcări, vizitați **www.lexmark.com**.

© 2012 Lexmark International, Inc.

Toate drepturile rezervate.

Mărci comerciale

Lexmark, sigla Lexmark, MarkNet şi MarkVision sunt mărci comerciale sau mărci comerciale înregistrate ale Lexmark International, Inc. în Statele Unite ale Americii şi/sau în alte țări.

Google Cloud Print este o marcă comercială a Google Inc.

Mac şi sigla Mac sunt mărci comerciale ale Apple Inc., înregistrate în Statele Unite ale Americii şi alte țări.

Microsoft şi Windows sunt fie mărci comerciale înregistrate, fie mărci comerciale ale grupului de companii Microsoft din Statele Unite şi alte țări.

Mopria®, sigla Mopria® şi sigla Mopria® Alliance sunt mărci comerciale înregistrate şi mărci de servicii ale Mopria Alliance, Inc. în Statele Unite ale Americii şi în alte țări. Utilizarea neautorizată este strict interzisă.

PCL® este marcă înregistrată a Hewlett-Packard Company. PCL este denumirea dată de Hewlett-Packard Company unui set de comenzi (un limbaj) şi funcții pentru imprimantă incluse în produsele sale de tip imprimantă. Această imprimantă este proiectată pentru a fi compatibilă cu limbajul PCL. Aceasta înseamnă că imprimanta recunoaşte comenzile PCL utilizate în diverse aplicații şi simulează funcțiile corespunzătoare comenzilor.

PostScript este o marcă înregistrată Adobe Systems Incorporated în Statele Unite şi/sau alte țări.

Următorii termeni sunt mărci comerciale sau mărci comerciale înregistrate ale acestor companii:

Albertus	The Monotype Corporation plc
Antique Olive	Monsieur Marcel OLIVE
Apple-Chancery	Apple Computer, Inc.
Arial	The Monotype Corporation plc
CG Times	Pe baza Times New Roman, sub licența de la The Monotype Corporation plc, este un produs al Agfa Corporation
Chicago	Apple Computer, Inc.
Clarendon	Linotype-Hell AG şi/sau filialele sale
Eurostile	Nebiolo
Geneva	Apple Computer, Inc.
GillSans	The Monotype Corporation plc
Helvetica	Linotype-Hell AG şi/sau filialele sale
Hoefler	Jonathan Hoefler Type Foundry
ITC Avant Garde Gothic	International Typeface Corporation
ITC Bookman	International Typeface Corporation
ITC Mona Lisa	International Typeface Corporation
ITC Zapf Chancery	International Typeface Corporation
Joanna	The Monotype Corporation plc
Marigold	Arthur Baker
Monaco	Apple Computer, Inc.
New York	Apple Computer, Inc.
Oxford	Arthur Baker
Palatino	Linotype-Hell AG şi/sau filialele sale
Stempel Garamond	Linotype-Hell AG şi/sau filialele sale
Taffy	Agfa Corporation
Times New Roman	The Monotype Corporation plc
Univers	Linotype-Hell AG şi/sau filialele sale

Toate celelalte mărci comerciale sunt proprietatea deținătorilor.

AirPrint şi sigla AirPrint sunt mărci comerciale ale Apple Inc.

Niveluri de poluare fonică

Măsurătorile următoare au fost realizate în conformitate cu standardul ISO 7779 şi raportate în conformitate cu standardul ISO 9296.

Notă: Unele moduri pot să nu fie valabile pentru produsul dvs.

Presiune medie a sunetului pe metru, dBA	
Tipărirea	Imprimare pe 1 față: 56; Față-verso: 54
Scanarea	55
Copierea	56
Pregătit	---

Valorile se pot modifica. Pentru valorile actuale, consultați **www.lexmark.com**.

Informații cu privire la temperatură

Temperatura ambiantă de funcționare	între 15,6 şi 32,2°C (între 60 şi 90°F)
Temperatură în timpul transportului	între -40 şi 43,3°C (între -40 şi 110°F)
Temperatura în timpul stocării şi umiditatea relativă	între 1 şi 35°C (între 34 şi 95°F) între 8% - 80% RH

Directiva WEEE (Waste from Electrical and Electronic Equipment - Deșeuri din echipamente electrice și electronice)

Sigla WEEE indică programe şi proceduri de reciclare specifice pentru produsele electronice din țările Uniunii Europene. Noi încurajăm utilizatorii să recicleze produsele.

Dacă aveți alte întrebări cu privire la opțiunile de reciclare, vizitați site-ul Web Lexmark, la adresa **www.lexmark.com** pentru a afla numărul de telefon al biroului de vânzări local.

India E-Waste notice

This product complies with the India E-Waste (Management and Handling) Rules, 2011, which prohibit use of lead, mercury, hexavalent chromium, polybrominated biphenyls, or polybrominated diphenyl ethers in concentrations exceeding 0.1% by weight and 0.01% by weight for cadmium, except for the exemption set in Schedule II of the Rules.

Dezafectarea produsului

Normele de dezafectare a imprimantei sau accesoriilor diferă de cele pentru manipularea gunoiului menajer. Consultați autoritățile locale pentru informații despre opțiunile de dezafectare şi reciclare.

Notificare de sensibilitate statică

Acest simbol identifică componentele cu sensibilitate statică. Nu atingeți zonele din apropierea acestor simboluri fără a atinge în prealabil o suprafață metalică dintr-o zonă aflată în afara simbolului.

ENERGY STAR

Orice produs Lexmark care are emblema ENERGY STAR pe produs sau pe un ecran de pornire este certificat pentru conformitatea cu cerințele ENERGY STAR ale Agenției pentru Protecția Mediului (EPA - Environmental Protection Agency) când este configurat în maniera existentă la momentul expedierii de la Lexmark.

Notă cu privire la laser

Imprimanta este certificată în Statele Unite ale Americii pentru a respecta cerințele DHHS 21 CFR, capitolul I, subcapitolul J pentru produse laser din clasa I (1) şi în alte țări este certificată ca produs laser din clasa I care respectă cerințele IEC 60825-1: 2014.

Produsele laser din clasa I nu sunt considerate periculoase. Imprimanta conține un laser din clasa IIIb (3b) care este un laser de 12 miliwați cu arseniură de galiu şi care operează pe lungimea de undă 655-675 nanometri. Sistemul laser şi imprimanta sunt concepute pentru a nu ermite accesul uman la radiația laser superioară clasei I în timpul funcționării normale, a întreținerii sau a operațiilor de service.

Etichetă de avertizate laser

Pe imprimantă poate fi ataşată o etichetă de avertizare laser ca în imagine:

DANGER - Invisible laser radiation when cartridges are removed and interlock defeated. Avoid exposure to laser beam.
PERIGO - Radiação a laser invisível será liberada se os cartuchos forem removidos e o lacre rompido. Evite a exposição aos feixes de laser.
Opasnost - Nevidljivo lasersko zračenje kada su kasete uklonjene i poništena sigurnosna veza. Izbjegavati izlaganje zracima.
NEBEZPEČÍ - Když jsou vyjmuty kazety a je odblokována pojistka, ze zařízení je vysíláno neviditelné laserové záření. Nevystavujte se působení laserového paprsku.
FARE - Usynlig laserstråling, når patroner fjernes, og spærreanordningen er slået fra. Undgå at blive udsat for laserstrålen.
GEVAAR - Onzichtbare laserstraling wanneer cartridges worden verwijderd en een vergrendeling wordt genegeerd. Voorkom blootstelling aan de laser.
DANGER - Rayonnements laser invisibles lors du retrait des cartouches et du déverrouillage des loquets. Eviter toute exposition au rayon laser.
VAARA - Näkymätöntä lasersäteilyä on varottava, kun värikasetit on poistettu ja lukitus on auki. Vältä lasersäteelle altistumista.
GEFAHR - Unsichtbare Laserstrahlung beim Herausnehmen von Druckkassetten und offener Sicherheitssperre. Laserstrahl meiden.
ΚΙΝΔΥΝΟΣ - Έκλυση αόρατης ακτινοβολίας laser κατά την αφαίρεση των κασετών και την απασφάλιση της μανδάλωσης. Αποφεύγετε την έκθεση στην ακτινοβολία laser.
VESZÉLY – Nem látható lézersugárzás fordulhat elő a patronok eltávolításakor és a zárószerkezet felbontásakor. Kerülje a lézersugárnak való kitettséget.
PERICOLO - Emissione di radiazioni laser invisibili durante la rimozione delle cartucce e del blocco. Evitare l´esposizione al raggio laser.
FARE – Usynlig laserstråling når kassettene tas ut og sperren er satt ut av spill. Unngå eksponering for laserstrålen.
NIEBEZPIECZEŃSTWO - niewidzialne promieniowanie laserowe podczas usuwania kaset i blokady. Należy unikać naświetlenia promieniem lasera.
ОПАСНО! Невидимое лазерное излучение при извлеченных картриджах и снятии блокировки. Избегайте воздействия лазерных лучей.
Pozor – Nebezpečenstvo neviditeľného laserového žiarenia pri odobratých kazetách a odblokovanej poistke. Nevystavujte sa lúčom.
PELIGRO: Se producen radiaciones láser invisibles al extraer los cartuchos con el interbloqueo desactivado. Evite la exposición al haz de láser.
FARA – Osynlig laserstrålning när patroner tas ur och spärrmekanismen är upphävd. Undvik exponering för laserstrålen.
危**险** - 当移除碳粉盒及互**锁**失效**时**会**产**生看不**见**的激光**辐**射，**请**避免暴露在激光光束下。
危險 - 移除碳粉匣與安全連續開關失效時會**產**生看不見的雷射輻射。請避免曝露在雷射光束下。
危険 - カートリッジが取り外され、内部ロックが無効になると、見えないレーザー光が放射されます。 このレーザー光に当たらないようにしてください。

Consumul de energie

Consumul de energie al produsului

În tabelul următor sunt documentate caracteristicile de consum energetic ale produsului.

Notă: Unele moduri pot să nu fie valabile pentru produsul dvs.

Mod	Descriere	Consum de energie (Waţi)
Tipărirea	Produsul generează lucrări imprimate din intrări electronice.	Imprimare pe 1 faţă: 600; Faţă-verso: 420
Copiere	Produsul generează o lucrare imprimată din documente originale cu suport fizic.	620
Scanare	Produsul scanează documente de pe suport fizic.	30
Pregătit	Produsul aşteaptă o lucrare de imprimare.	14
Sleep Mode (Modul Repaus)	Produsul se află într-un mod de economisire a energiei de nivel înalt.	3,5
Hibernate (Hibernare)	Produsul se află într-un mod de economisire a energiei de nivel redus.	0,4
Dezactivat	Produsul este conectat la o priză electrică, dar este oprit de la comutatorul de alimentare.	0

Nivelurile de consum energetic listate în tabelul anterior reprezintă măsurători medii efectuate în timp. Valorile energetice instantanee pot fi semnificativ mai ridicate decât media.

Valorile se pot modifica. Pentru valorile actuale, consultați **www.lexmark.com**.

Modul Sleep (Inactiv)

Acest produs este prevăzut cu un mod de economisire a energiei denumit *Sleep Mode (Mod Inactiv)*. Modul Sleep (Inactiv) economiseşte energie prin reducerea consumului energetic în perioadele extinse de inactivitate. Modul Sleep (Repaus) este activat automat după ce acest produs nu este utilizat o anumită perioadă de timp, perioadă denumită *Sleep Mode Timeout (Expirare pentru modul Repaus)*.

Valoarea implicită din fabrică a Sleep Mode Timeout (Expirare pentru mod Inactiv) pentru acest produs (în minute):	20

Utilizând meniurile de configurare, timpul de Expirare pentru modul Inactiv poate fi modificat între 1 minut şi 120 de minute. Setarea timpului de expirare pentru modul Inactiv la o valoare mai mică reduce consumul de energie, dar poate mări timpul de răspuns al produsului. Setarea timpului de Expirare pentru modul Inactiv la o valoare mai mare menține un răspuns rapid, dar utilizează mai multă energie.

modul Hibernare

Acest produs este prevăzut cu un mod de funcționare la un consum extrem redus de energie, denumit *modul Hibernare*. La funcționarea în modul Hibernare, toate celelalte sisteme şi dispozitive sunt oprite în siguranță.

Pentru a intra în modul Hibernare, alegeți oricare dintre următoarele metode:

- Utilizarea opțiunii Expirare hibernare
- Utilizarea opțiunii Programare moduri alimentare
- Utilizarea butonului Repaus/Hibernare

Opțiunea implicită din fabrică Expirare hibernare pentru acest produs în toate țările sau regiunile	3 zile

Intervalul de timp în care imprimanta aşteaptă după imprimarea unei lucrări înainte de a intra în modul Hibernare poate fi modificat cu valori între o oră şi o lună.

Modul Oprit

Dacă acest produs are un mod Oprit care încă mai consumă o cantitate mică de energie, atunci pentru a opri complet consumul de energie al produsului, deconectați cablul sursei de alimentare de la priza electrică.

Consumul total de energie

Câteodată este util să calculați consumul total de energie al produsului. Deoarece datele privind consumul de energie sunt furnizate în Wați, pentru a calcula consumul energetic trebuie să înmulțiți consumul de energie cu timpul petrecut de produs în fiecare mod. Consumul total de energie al produsului este suma consumurilor de energie în fiecare mod.

Conformitate cu directivele Comisiei Europene (CE)

Acest produs este în conformitate cu cerințele de protecție ale directivelor Consiliului 2014/30/CE, 2014/35/CE, 2009/125/CE şi 2011/65/CE privind aproximarea şi armonizarea legislației din statele membre

în legătură cu compatibilitatea electromagnetică, siguranța echipamentelor electrice proiectate pentru a fi utilizate cu anumite limite ale tensiunii, designul ecologic al produselor care utilizează energie şi restricțiile de utilizare ale anumitor substanțe periculoase la echipamentele electrice şi electronice.

Fabricantul acestui produs este: Lexmark International, Inc., 740 West New Circle Road, Lexington, KY, 40550 S.U.A. Reprezentantul autorizat este: Lexmark International Technology Hungária Kft., 8 Lechner Ödön fasor, Millennium Tower III, 1095 Budapesta UNGARIA. O declarație de conformitate cu cerințele Directivelor este disponibilă la cerere de la reprezentantul autorizat sau poate fi obținută de pe **www.lexmark.com/en_us/about/regulatory-compliance/european-union-declaration-of-conformity.html** .

Acest produs respectă limitele pentru Clasa B ale EN 55022 şi EN55032 şi cerințele de siguranță ale EN 60950-1.

Notificări în legătură cu reglementările privind echipamentele terminale de telecomunicații

Această secțiune conține următoarele informații în legătură cu reglementările privind echipamentele terminale de telecomunicații, cum ar fi faxul.

Index

[

[tip consumabil] non-Lexmark, consultați Ghidul utilizatorului [33.xy] 253

Simboluri

"La format" neconfigurat pentru serverul de fax. Contactați administratorul de sistem. 246

A

A fost necesară repornirea imprimantei. Este posibil ca ultima lucrare de imprimare să fie incompletă. 254
accesarea serverului EWS 19
acoperire
  opțiuni de copiere 95
Adaptor RJ-11 115
adaptor VoIP 113
adăugare opțiuni interne
  driver de imprimare 48
adăugarea opțiunilor hardware
  driver de imprimare 48
ADF
  copiere utilizând 84
Adjust ADF Skew (Remediere poziționare greşită ADF)
  opțiuni de copiere 97
  opțiuni e-mail 105
  opțiuni fax 129
  opțiuni scanare 136
adresa IP a computerului
  găsire 19
adresa IP, imprimantă
  găsire 19
Adresă FTP
  crearea de comenzi rapide utilizând panoul de control al imprimantei 131
  Opțiuni FTP 134
adresă IP imprimantă
  găsire 19
afişare, panou de control al imprimantei
  reglarea luminozității 212
afişarea pictogramelor pe ecranul de început 20
AirPrint
  utilizare 78
alimentator multifuncțional
  încărcare 59
antet
  introducere 92
antet/subsol
  opțiuni de copiere 96
anularea legării tăvilor 64, 65
anularea unei operații de tipărire
  de la computer 83
  din panoul de control al imprimantei 83
anularea unui e-mail 102
apar dungi 292
apar goluri 292
apar goluri verticale 292
aplicații
  ecran de început 21
  înțelegere 20
aplicațiile ecranului de început
  căutarea informațiilor 21
  configurare 21
ascunderea pictogramelor pe ecranul de început 20
asistența pentru clienți
  contactare 309
aşezarea de coli de separare între copii 90
ataşarea cablurilor 47
avertizări prin poşta electronică
  blocaj de hârtie 230
  configurare 230
  niveluri insuficiente ale consumabilelor 230

B

blocaj de hârtie în alimentatorul automat de documente 242
blocaj de hârtie în alimentatorul multifuncțional 240
blocaj de hârtie în recipientul standard 238
blocaj de hârtie în unitatea duplex 239
blocaj de hârtie la uşa din față 235
blocaj de hârtie la uşa din spate 237
blocaj hârtie în panouri 240
blocaj hârtie, eliminare
  alimentator multifuncțional 240
  în alimentatorul automat de documente 242
  în unitatea duplex 239
  în zona uşii din față 235
  la uşa din spate 237
  recipient standard 238
  tăvi 240
Blocaj la scaner, scoateți toate originalele blocate din scaner [2yy.xx] 257, 258
blocaje
  evitare 233
blocaje de hârtie
  evitare 233
blocaje, eliminare
  alimentator multifuncțional 240
  în alimentatorul automat de documente 242
  recipient standard 238
  tăvi 240
blocarea faxurilor nesolicitate 125
butoane de pe ecranul de început
  înțelegere 16
butoane, touch screen
  utilizare 17
butoanele Stop (Oprire) sau Cancel (Anulare)
  panou de control al imprimantei 15
buton înapoi
  panou de control al imprimantei 15
buton pagină de pornire
  panou de control al imprimantei 15
buton repaus
  panou de control al imprimantei 15

butonul Submit (Remitere)
panou de control al imprimantei 15

C

cabluri
Ethernet 47
USB 47
calitate copiere
reglare 89
calitate tipărire, depanare
calitate slabă la tipărirea pe folii transparente 291
caracterele au margini zimțate 274
densitate de tipărire neuniformă 292
dungi albe pe o pagină 292
echipamentul imprimă pagini complet negre 281
fundal gri pe materialele imprimate 276
linii verticale întrerupte 289
materialele tipărite sunt prea întunecate 283
materialele tipărite sunt prea luminoase 284
pagini goale 280
pagini sau imagini trunchiate 275
pe materialele imprimate apar acumulări de toner 291
pe materialele imprimate apar defecte repetitive 286
pe materialele imprimate apar goluri orizontale 277
pe materialele imprimate apar imagini comprimate 276
pe materialele imprimate apar imagini umbrite 286
pe materialele imprimate apar linii întrerupte orizontale 288
pulbere de toner sau fundal întunecat 290
tipărire neregulată 282
tipărire oblică 287
tonerul se ia 291
calitatea imprimării
curățarea geamului scanerului 220
Card de interfață USB/paralel
rezolvarea problemelor 264
cartelă de memorie 27
instalare 29
cartelă firmware 27
cartelă opțională
instalare 31
carton
încărcare, alimentator multifuncțional 59
sfaturi 75
Cartridge low [88.xy] (Cartuş consumat [88.xx]) 243
Cartuş aproape consumat [88.xy] 243
cartuş de toner
comandă 222
înlocuire 224
cartuşe de toner
reciclare 214
Change [paper source] to [custom string] load [paper orientation] (Schimbați [sursă hârtie] cu [şir personalizat] încărcată [orientare hârtie]) 243
Change [paper source] to [paper type] [paper size] load [orientation] (Schimbați [sursă hârtie] cu [tip hârtie] [dimensiune hârtie] încărcată [orientare]) 244
colaționare
opțiuni de copiere 94
colaționarea copiilor 90
coli de separare
opțiuni de copiere 96
coli transparente
copiere pe 85
încărcare, alimentator multifuncțional 59
sfaturi 74
Comanda mea
despre 23
comandarea consumabilelor
cartuş de toner 222
comandă
kit de întreținere 223
unitate imagistică 222
comenzi rapide pentru poşta electronică, creare de
utilizare server EWS 98
comenzi rapide, creare
Adresă FTP 131
destinație fax 123
destinație FTP 130
e-mail 98
ecran e-mail 99
componente
utilizare produse Lexmark originale 222
verificare, de la panoul de control al imprimantei 221
verificare, utilizând serverul Embedded Web Server 221
verificarea stării 221
conectarea imprimantei la un serviciu de sonerie distinctă 119
conectarea la rețeaua fără fir
utilizare expert configurare wireless 50
utilizare server EWS 52
utilizarea metodei Configurare cu apăsare pe buton 51
utilizarea metodei PIN (Număr personal de identificare) 51
Config. schimbată, unele lucrări în aşteptare nu au fost restaurate [57] 245
configurare
notificări consumabile, cartuş toner 231
notificări consumabile, kit de întreținere 231
notificări consumabile, unitate imagistică 231
configurare Ethernet
pregătirea pentru 49
configurare fax
conexiune DSL 112
conexiune linie telefonică standard 108
conexiune VoIP 113
în funcție de țară sau regiune 115
serviciu de telefonie digitală 114
VoIP 113
configurare funcții pentru fax şi e-mail 301
configurare inițială fax 107
utilizare server EWS 107
configurare pagină de însoțire
opțiuni de copiere 96
configurare rețea fără fir
utilizare server EWS 52
configurarea avertizărilor prin e-mail 230

configurarea imprimării prin cablu serial 53
configurarea notificărilor de aprovizionare 231
configurarea setărilor portului 52
configurațiile de imprimantă 12
conservare consumabile 210
consultarea ecranului virtual
  utilizare server EWS 230
consumabile, comandare
  cartuş de toner 222
  kit de întreținere 223
  rolă de separare unitate ADF 223
  unitate imagistică 222
contactarea serviciului de asistență pentru clienți 309
conținut
  setări de e-mail 103
copiere
  adăugarea unui mesaj filigranat 92
  ajustarea calității 89
  anularea unei operații de copiere 93
  aşezarea de coli de separare între copii 90
  colaționarea copiilor 90
  copiere rapidă 84
  diferite dimensiuni de hârtie 87
  fotografii 85
  introducerea antetului sau subsolului faxului 92
  la o altă dimensiune 86
  mai multe pagini pe o foaie 91
  mărire 89
  pe ambele fețe ale hârtiei (față-verso) 88
  pe folii transparente 85
  pe hârtie cu antet 86
  reducere 89
  selectarea unei tăvi 87
  utilizare ADF 84
  utilizarea geamului scanerului 85
Copiere carte de identitate
  configurare 22
copiere, depanare
  calitate slabă copiere 294
  calitatea imaginilor scanate slab 303
  copiatorul nu răspunde 293
  copii de documente sau foto parțiale 294
  unitatea de scanare nu se închide 296, 305
copierea mai multor pagini pe o coală 91
copierea pe ambele fețe ale hârtiei (față-verso) 88
copierea pe diferite dimensiuni de hârtie 87
copierea pe folii transparente 85
copierea pe hârtie cu antet 86
copii
  opțiuni de copiere 94
creare broşură
  opțiuni de copiere 96
crearea unei comenzi rapide pentru FTP
  utilizare server EWS 130
crearea unei comenzi rapide pentru o destinație de fax
  utilizare server EWS 123
crearea unui nume personalizat
  tip hârtie 65
criptarea hard diskului imprimantei 217
curățare
  exteriorul imprimantei 219
  geam scaner 220
  interiorul imprimantei 219
curățarea discului 216
curățarea hard diskului imprimantei 216
curățarea imprimantei 219
Custom Type (Tip personalizat) [x]
  crearea unui nume personalizat 65
  schimbare tip hârtie 66

D

dată şi oră, fax
  setare 120
date confidențiale
  informații despre securizare 218
declarație de volatilitate 215
densitate de tipărire neuniformă 292
depanare afişaj
  afişajul imprimantei este gol 262
depanare alimentare cu hârtie
  mesajul persistă şi după înlăturarea blocajului 265
depanare copiere
  calitate slabă copiere 294
  calitatea imaginilor scanate slab 303
  copiatorul nu răspunde 293
  copii de documente sau foto parțiale 294
  unitatea de scanare nu se închide 296, 305
depanare fax
  faxurile primite au o calitate redusă 302
  identificatorul de apelant nu este afişat 297
  nu se poate trimite sau primi un fax 297
  se pot primi, dar nu se pot trimite faxuri 300
  se pot trimite, dar nu se pot primi faxuri 300
depanare pentru calitatea tipăririi
  calitate slabă la tipărirea pe folii transparente 291
  caracterele au margini zimțate 274
  densitate de tipărire neuniformă 292
  dungi albe 292
  echipamentul imprimă pagini complet negre 281
  fundal gri pe materialele imprimate 276
  linii verticale întrerupte 289
  materialele tipărite sunt prea întunecate 283
  materialele tipărite sunt prea luminoase 284
  pagini goale 280
  pagini sau imagini trunchiate 275
  pe materialele imprimate apar acumulări de toner 291
  pe materialele imprimate apar defecte repetitive 286
  pe materialele imprimate apar goluri orizontale 277
  pe materialele imprimate apar imagini comprimate 276

pe materialele imprimate apar imagini umbrite 286
pe materialele imprimate apar linii întrerupte orizontale 288
pulbere de toner sau fundal întunecat 290
tipărire neregulată 282
tipărire oblică 287
tonerul se ia 291
depanare scanare
lucrarea de scanare nu a reuşit 304
nu se poate scana de la un computer 303
scanarea durează prea mult sau îngheață computerul 305
scanări de documente sau foto parțiale 303
unitatea de scanare nu se închide 296, 305
depanare tipărire
apar întreruperi neprevăzute între pagini 274
documentele confidențiale şi alte operații nu se tipăresc 266
eroare de citire a unității flash 267
fişierele PDF în mai multe limbi nu se imprimă 270
hârtia se blochează frecvent 265
încrețire hârtie 279
legarea tăvilor nu funcționează 273
lucrarea de imprimare durează mai mult decât în mod normal 272
lucrarea este executată pe hârtie incorectă 268
lucrările mari nu se asamblează 269
margini incorecte pe materialele imprimate 278
operațiile sunt executate din tava incorectă 268
paginile blocate nu sunt reimprimate 266
tipărire incorectă a caracterelor 268
tipăririle nu se efectuează 271
depanare, afişaj
afişajul imprimantei este gol 262
depanare, alimentare cu hârtie
mesajul persistă şi după înlăturarea blocajului 265
depanare, fax
faxurile primite au o calitate redusă 302
identificatorul de apelant nu este afişat 297
nu se poate trimite sau primi un fax 297
se pot primi, dar nu se pot trimite faxuri 300
se pot trimite, dar nu se pot primi faxuri 300
depanare, tipărire
imprimarea se face la viteză redusă 270
depozitare
hârtie 76
piese de schimb 223
despre ecranul de început 16
destinatar(i)
opțiuni e-mail 102
dezafectarea hard diskului imprimantei 215
diferite dimensiuni de hârtie, copierea pe 87
Dimens. hârtie incorectă, desch. [sursă hârtie] [34] 248
dimensiune hârtie
setare 54
Dimensiune hârtie universală
setare 54
dimensiune original
opțiuni e-mail 103
opțiuni scanare 134
dimensiune universală hârtie
setare 54
dimensiuni de hârtie acceptate 71
dimensiuni hârtie
acceptate 71
Discul tb. să fie formatat pt. utiliz. cu acest disp. 246
dispozitiv mobil
tipărire din 78, 79
Dispozitivul funcționează în modul de siguranță. Unele opțiuni de imprimare pot fi dezactivate sau pot furniza rezultate neaşteptate. 259
documente, tipărire
de la computer 77
driver de imprimare
opțiuni hardware, adăugare 48
DSL (Digital Subscriber Line - linie digitală de abonat)
configurare fax 112
duplex 88
duplex complex
opțiuni de copiere 95

E

e-mail
anulare 102
e-mail, trimitere
utilizarea agendei 101
utilizarea unui număr pentru comandă rapidă 100
echipamentul imprimă pagini goale 280
economia de hârtie 91
economisire hârtie
opțiuni de copiere 96
ecran copiere
opțiuni 93, 94, 95
sursă conținut 94
tip conținut 94
ecran de început
afişarea pictogramelor 20
ascunderea pictogramelor 20
butoane, înțelegerea lor 16
particularizare 20
ecran e-mail
opțiuni 102, 104
ecran scaner
sursă conținut 135
tip conținut 135
ecran virtual
consultare, utilizând serverul Embedded Web Server 230
Embedded Web Server - securitate: Ghidul administratorului
unde se găseşte 230
Eroare la citirea hub-ului USB. Îndepărtați hub-ul. 246
Eroare software rețea [x] [54] 252
Eroare standard de software de rețea [54] 258

Error reading USB drive. (Eroare la citirea unității USB.) Scoateți dispozitivul USB. 246
etichete de hârtie
  încărcare, alimentator multifuncțional 59
etichete, hârtie
  sfaturi pentru utilizarea plicurilor 75
evitarea blocajelor 76
evitarea blocajelor de hârtie 233
examinare scanare
  opțiuni fax 128
Examinare scanare
  opțiuni scanare 136
expedierea imprimantei 229
expert configurare wireless
  utilizare 50
exportul unei configurații
  utilizare server EWS 25

F

fax
  trimitere utilizând panoul de control al imprimantei 120
  trimiterea la o oră programată 122
fețe (duplex)
  opțiuni de copiere 94
filtru de linie 112
Filtru DSL 112
Formulare şi preferințe
  configurare 21
fotografii
  copiere 85
funcția de poştă electronică
  configurare 98
funcții pentru fax şi e-mail
  configurare 301
funcțiile pentru fax şi e-mail nu sunt configurate 301

G

găsirea adresei IP a imprimantei 19
găsirea informațiilor suplimentare despre imprimantă 10
geam scaner
  copiere utilizând 85
  curățare 220
Ghid pentru lucrul în rețea
  unde se găseşte 230
Ghidul administratorului pentru Embedded Web Server
  unde se găseşte 218
Glose front door (Închideți uşa frontală) 245
golirea memoriei hard diskului 216
golirea memoriei nevolatile 216
golirea memoriei volatile 215
Google Cloud Print
  utilizare 78
greutăți hârtie
  acceptat de imprimantă 73

H

hard disk de imprimantă
  criptare 217
  dezafectare 215
  eliminare 42
  instalare 40
  ştergere 216
Hard disk plin [62] 245
hârtie
  caracteristici 67
  depozitare 76
  diferite dimensiuni, copierea pe 87
  formulare pretipărite 68
  hârtie cu antet 68
  încărcare, alimentator multifuncțional 59
  neacceptată 69
  reciclat 69
  salvare 91
  selectare 68
  Setare dimensiune universală 54
  utilizarea hârtiei reciclate 210
hârtie cu antet
  copiere pe 86
  încărcare, alimentator multifuncțional 59
  sfaturi pentru utilizarea plicurilor 74
hârtie reciclată
  utilizare 69, 210
Hub USB neacceptat, eliminați 246

I

identificarea locațiilor blocajelor 234
imagini complexe
  opțiuni de copiere 96
  opțiuni e-mail 105
  opțiuni fax 128
  opțiuni scanare 136
importul unei configurații
  utilizare server EWS 25
imposibil de deschis serverul Embedded Web Server 307
imprimantă
  alegerea unui loc 11
  complet configurat 12
  expediere 229
  model de bază 12
  mutare 11, 228
  spații libere minime 11
imprimantă, mesaje
  "La format" neconfigurat pentru serverul de fax. Contactați administratorul de sistem. 246
  [tip consumabil] non-Lexmark, consultați Ghidul utilizatorului [33.xy] 253
  A fost necesară repornirea imprimantei. Este posibil ca ultima lucrare de imprimare să fie incompletă. 254
  Blocaj la scaner, scoateți toate originalele blocate din scaner [2yy.xx] 257, 258
  Cartridge low [88.xy] (Cartuş consumat [88.xx]) 243
  Cartuş aproape consumat [88.xy] 243
  Change [paper source] to [custom string] load [paper orientation] (Schimbați [sursă hârtie] cu [şir personalizat] încărcată [orientare hârtie]) 243
  Change [paper source] to [paper type] [paper size] load [orientation] (Schimbați [sursă hârtie] cu [tip hârtie] [dimensiune hârtie] încărcată [orientare]) 244

Config. schimbată, unele lucrări în aşteptare nu au fost restaurate [57] 245
Dimens. hârtie incorectă, desch. [sursă hârtie] [34] 248
Discul tb. să fie formatat pt. utiliz. cu acest disp. 246
Dispozitivul funcționează în modul de siguranță. Unele opțiuni de imprimare pot fi dezactivate sau pot furniza rezultate neaşteptate. 259
Eroare la citirea hub-ului USB. Îndepărtați hub-ul. 246
Eroare software rețea [x] [54] 252
Eroare standard de software de rețea [54] 258
Error reading USB drive. (Eroare la citirea unității USB.) Scoateți dispozitivul USB. 246
Glose front door (Închideți uşa frontală) 245
Hard disk plin [62] 245
Hub USB neacceptat, eliminați 246
Insert Tray [x] (Introduceți tava [x]) 248
Încărcați alimentatorul multifuncțional cu [dimensiune hârtie] [orientare] 250
Încărcați alimentatorul multifuncțional cu [nume tip personalizat] [orientare] 249
Încărcați alimentatorul multifuncțional cu [şir personalizat] [orientare] 249
Încărcați alimentatorul multifuncțional cu [tip hârtie] [dimensiune hârtie] [orientare] 250
Închideți capacul scanerului şi încărcați originalele dacă reporniți lucrarea [2yy.xx] 244
Înlocuiți cartuşul neacceptat [32.xy] 256
Înlocuiți cartuşul, 0 pagini estimate rămase [88.xy] 255
Înlocuiți kitul de întreținere [80.xy] 256
Înlocuiți originalele blocate dacă reporniți lucrarea. 255
Înlocuiți toate originalele dacă reporniți lucrarea. 254
Înlocuiți unit. imagine lipsă [31.xy] 256
Înlocuiți unit. imagine, 0 pagini estimate rămase [84.xy] 255
Înlocuiți unitatea de imagine defectă [31.xy] 255
Înlocuiți unitatea de imagine neacceptată [32.xy] 256
Kit întreținere aproape consumat [80.xy] 252
Kit întreținere consumat [80.xy] 252
Kit întreținere epuizat [80.xy] 252
Load [paper source] with [custom string] [paper orientation] (Încărcați [sursă hârtie] cu [şir personalizat] [orientare hârtie]) 250
Load [paper source] with [custom type name] [paper orientation] (Încărcați [sursă hârtie] cu [nume tip personalizat] [orientare hârtie]) 251
Load [paper source] with [paper size] [paper orientation] (Încărcați [sursă hârtie] cu [dimensiune hârtie] [orientare hârtie]) 251
Load [paper source] with [paper type] [paper size] [paper orientation] (Încărcați [sursă hârtie] cu [tip hârtie] [dimensiune hârtie] [orientare hârtie]) 251
Memorie de fax plină 246
Memorie flash deficitară [51] 245
Memorie flash neformatată [53] 259
Memorie insuf. pt. a accepta Salvare resursă [35] 249
Memorie insuf. pt. a colaționa operația [37] 249
Memorie insuf., s-au şters lucrări în aşteptare [37] 248
Memorie insuf., unele lucrări în aşteptare nu vor fi restab. [37] 248
Memorie plină [38] 252
Memorie plină, imposibil de imprimat faxuri 252
Nepotrivire cartuş, unitate imagistică [41.xy] 243
Nicio linie telefonică analogică nu este conectată la modem, faxul este dezactivat. 253
Nivel cartuş foarte redus, [x] pagini estimate rămase [88.xy] 243
Nivel unitate imag. foarte redus, [x] pagini estimate rămase [84.xy] 247
Numărul stației de fax nu este configurat. Contactați administratorul de sistem. 247
Numele stației de fax nu este configurat. Contactați administratorul de sistem. 247
Pag. complexă, unele date poate nu s-au imprimat [39] 245
Partiție de fax neoperativă. Contactați administratorul de sistem. 246
Port USB standard dezactivat [56] 258
Prea multe opțiuni flash instalate [58] 259
Prea multe tăvi ataşate [58] 259
Reinstalați cartuşul lipsă sau care nu răspunde [31.xy] 254
Remove paper from standard output bin (Scoateți hârtia din tava de ieşire standard) 254
Restaurați lucrările păstrate? 257
Scaner dezactivat de administrator [840,01] 257
Scaner dezactivat. Pentru probleme, contactați administratorul de sistem. [840,02] 257
Scanner automatic feeder cover open (Capacul

alimentatorului automat al scanerului este deschis) 257
Schimbare [sursă hârtie] cu [orientare] încărcare [nume tip particularizat] 244
Schimbați [sursă hârtie] cu [dimensiune hârtie] încărcată [orientare] 244
Serverul SMTP nu se configurează. Contactați administratorul de sistem. 258, 259
Spațiu liber insuf. în memoria flash pt. resurse [52] 253
Sunt necesare consumabile pentru a finaliza lucrarea 258
Unele lucrări în aşteptare nu au fost restaurate 258
Unit. imag. apr. consumată [84.xy] 247
Unit. imag. consumată [84.xy] 247
imprimare prin cablu serial
configurare 53
imprimarea de pe o unitate flash 79
imprimarea se face la viteză redusă 270
imprimarea unei liste de directoare 83
imprimarea unei liste de eşantioane de fonturi 83
imprimarea unei pagini cu setările de meniu 53
imprimarea unei pagini de configurare pentru rețea 53
informații de configurare
rețea wireless 49
informații despre imprimantă
unde se găseşte 10
informații despre siguranță 7, 8, 9
informații despre subiect şi mesaj
adăugare la poşta electronică 101
inițializare pagină
opțiuni e-mail 104
opțiuni fax 128
opțiuni scanare 136
Insert Tray [x] (Introduceți tava [x]) 248
instalarea echipamentelor opționale
ordinea instalării 43
instalarea software-ului pentru imprimantă 48
instalarea tăvii de 250 de coli 44
instalarea tăvii de 550 de coli 44
Instalarea unei cartele opționale 31
instalarea unui hard disk pentru imprimantă 40
instalarea unui port Internal Solutions Port 32
introducerea antetului sau subsolului faxului 92

Î

încărcare
alimentator multifuncțional 59
tăvi 54
încărcarea tăvii opționale 54
încărcarea tăvii standard 54
Încărcați alimentatorul multifuncțional cu [dimensiune hârtie] [orientare] 250
Încărcați alimentatorul multifuncțional cu [nume tip personalizat] [orientare] 249
Încărcați alimentatorul multifuncțional cu [şir personalizat] [orientare] 249
Încărcați alimentatorul multifuncțional cu [tip hârtie] [dimensiune hârtie] [orientare] 250
Închideți capacul scanerului şi încărcați originalele dacă reporniți lucrarea [2yy.xx] 244
îndepărtarea hard diskului imprimantei 42
înlocuire
cartuş de toner 224
unitate imagistică 225
Înlocuiți cartuşul neacceptat [32.xy] 256
Înlocuiți cartuşul, 0 pagini estimate rămase [88.xy] 255
Înlocuiți kitul de întreținere [80.xy] 256
Înlocuiți originalele blocate dacă reporniți lucrarea. 255
Înlocuiți toate originalele dacă reporniți lucrarea. 254
Înlocuiți unit. imagine lipsă [31.xy] 256
Înlocuiți unit. imagine, 0 pagini estimate rămase [84.xy] 255
Înlocuiți unitatea de imagine defectă [31.xy] 255
Înlocuiți unitatea de imagine neacceptată [32.xy] 256
întunecare
opțiuni de copiere 94
opțiuni e-mail 103
opțiuni fax 128
opțiuni scanare 134

J

jurnal fax
vizualizare 125
jurnal transmiteri
opțiuni e-mail 104
opțiuni fax 129
opțiuni scanare 136

K

kit de întreținere
comandă 223
Kit întreținere aproape consumat [80.xy] 252
Kit întreținere consumat [80.xy] 252
Kit întreținere epuizat [80.xy] 252

L

legarea tăvilor 64, 65
Lexmark Print
utilizare 79
listă de directoare
tipărire 83
listă de eşantioane de fonturi
tipărire 83
Load [paper source] with [custom string] [paper orientation] (Încărcați [sursă hârtie] cu [şir personalizat] [orientare hârtie]) 250
Load [paper source] with [custom type name] [paper orientation] (Încărcați [sursă

hârtie] cu [nume tip personalizat] [orientare hârtie]) 251
Load [paper source] with [paper size] [paper orientation] (Încărcați [sursă hârtie] cu [dimensiune hârtie] [orientare hârtie]) 251
Load [paper source] with [paper type] [paper size] [paper orientation] (Încărcați [sursă hârtie] cu [tip hârtie] [dimensiune hârtie] [orientare hârtie]) 251
lucrare particularizată
  opțiuni de copiere 96
  opțiuni e-mail 104
  opțiuni fax 128
  opțiuni scanare 136
lucrări de imprimare confidențiale 81
luminozitate toner
  reglare 77

M

mărirea unei copii 89
memoria nevolatilă 215
  golire 216
memoria volatilă 215
  golire 215
memorie
  tipuri instalate la imprimantă 215
Memorie de fax plină 246
memorie din hard diskul imprimantei
  golire 216
Memorie flash deficitară [51] 245
Memorie flash neformatată [53] 259
Memorie insuf. pt. a accepta Salvare resursă [35] 249
Memorie insuf. pt. a colaționa operația [37] 249
Memorie insuf., s-au şters lucrări în aşteptare [37] 248
Memorie insuf., unele lucrări în aşteptare nu vor fi restab. [37] 248
Memorie plină [38] 252
Memorie plină, imposibil de imprimat faxuri 252
Meniu Ştergere fişiere de date temporare 159
Meniul Active NIC (NIC activ) 149
Meniul AppleTalk 154
Meniul Asistență 209
Meniul Calitate 201
Meniul Configurare MP 141
meniul Configurare SMTP 156
Meniul Copy Settings (Setări copiere) 169
Meniul Dimensiune/Tip hârtie 138
Meniul Dimensiuni particularizate de scanare 146
Meniul Diverse 158
meniul Evidență lucrări 201
Meniul Finishing (Finalizare) 199
meniul Greutate hârtie 143
Meniul HTML 208
Meniul Image (Imagine) 209
meniul Imprimare confidențială 158
Meniul IPv6 152
meniul Mod fax (Configurare fax analog) 173
meniul Network [x] (Rețea [x]) 149
Meniul Network Card (Placă de rețea) 150
Meniul Nume particularizate 146
meniul Paper Loading (Încărcare hârtie) 145
Meniul PCL Emul (Simulare PCL) 205
Meniul PDF 204
meniul PostScript 204
meniul Rapoarte 147
meniul Rapoarte rețea 150
Meniul Security Audit Log (Jurnal auditurі de securitate) 160
meniul Set Date and Time (Setare dată şi oră) 160
Meniul Setări generale 162
Meniul Setări OCR 197
Meniul Setări pentru FTP 187
Meniul Setări pentru poşta electronică 182
Meniul Settings (Setări) 198
Meniul Standard Network (Rețea standard) 149
Meniul Substitute Size (Dimensiune înlocuitoare) 141
Meniul Sursă prestabilită 138
Meniul TCP/IP 151
Meniul Textură hârtie 142
Meniul Tipuri particularizate 146
meniul Unitate flash 192
Meniul Universal Setup (Configurare universală) 147
meniul USB standard 154
Meniul Utilities (Utilități) 203
Meniul Wireless 153
Meniul XPS 204
meniuri
  AppleTalk 154
  Asistență 209
  Calitate 201
  Configure MP (Configurare MP) 141
  Copy Settings (Setări copiere) 169
  Dimensiune/Tip hârtie 138
  Dimensiuni de scanare particularizate 146
  Diverse 158
  Evidență lucrări 201
  Fără fir 153
  Finisare 199
  Greutate hârtie 143
  HTML 208
  Imagine 209
  IPv6 152
  listă de 137
  meniul Configurare SMTP 156
  Mod fax (Configurare fax analog) 173
  Network [x] (Rețea [x]) 149
  Network Card (Placă de rețea) 150
  NIC activ 149
  Nume particularizate 146
  Paper Loading (Încărcare hârtie) 145
  Paper Texture (Textură hârtie) 142
  PCL Emul (Simulare PCL) 205
  PDF 204
  PostScript 204
  Rapoarte rețea 150
  Reports (Rapoarte) 147
  Rețea standard 149

Security Audit Log (Jurnal audituri de securitate) 160
Setare dată şi oră 160
Setări 198
Setări FTP 187
Setări generale 162
Setări OCR 197
Setări poştă electronică 182
Standard USB (USB standard) 154
Substitute Size (Dimensiune înlocuitoare) 141
Sursă prestabilită 138
Ştergere fişiere de date temporare 159
TCP/IP 151
Tipărire confidențială 158
Tipuri personalizate 146
Unitate flash 192
Universal Setup (Configurație universală) 147
Utilitare 203
XPS 204
mesaj
opțiuni e-mail 102
metoda de Configurare cu apăsare pe buton
utilizare 51
metoda numărului personal de identificare (Personal Identification Number - PIN)
utilizare 51
micşorarea unei copii 89
modificarea setărilor portului port de soluții intern 52
modul Hibernare
utilizare 212
mufă adaptoare 115
mutarea imprimantei 11, 228

N

Nepotrivire cartuş, unitate imagistică [41.xy] 243
Nicio linie telefonică analogică nu este conectată la modem, faxul este dezactivat. 253
Nivel cartuş foarte redus, [x] pagini estimate rămase [88.xy] 243
Nivel unitate imag. foarte redus, [x] pagini estimate rămase [84.xy] 247
niveluri de poluare fonică 312
note privitoare la emisii 312
notificări aprovizionare
configurare 231
numărul de pagini rămase
estimare 221
Numărul stației de fax nu este configurat. Contactați administratorul de sistem. 247
nume de tip particularizat
atribuire 65
nume fax, setare 119
nume fişier
opțiuni scanare 134
nume particularizat
configurare 66
Numele stației de fax nu este configurat. Contactați administratorul de sistem. 247
numere fax, setare 119

O

operație de copiere, anulare
utilizare ADF 93
utilizarea geamului scanerului 93
operație de tipărire
anularea de pe computer 83
operații confidențiale
modificare setări de tipărire 82
operații de imprimare memorate
de pe un computer Macintosh 82
din Windows 82
imprimare din Windows 82
imprimarea de pe un computer Macintosh 82
operații păstrate 81
imprimare din Windows 82
imprimarea de pe un computer Macintosh 82
opțiuni
carduri de memorie 27
carduri firmware 27
cartelă de memorie 29
hard disk imprimantă, demontare 42
hard disk imprimantă, instalare 40
Internal Solutions Port, instalare 32
tavă de 250 de coli, instalare 44
tavă de 550 de coli, instalare 44
opțiuni de copiere
acoperire 95
Adjust ADF Skew (Remediere poziționare greşită ADF) 97
antet/subsol 96
colaționare 94
coli de separare 96
configurare pagină de însoțire 96
copii 94
creare broşură 96
duplex complex 95
economisire hârtie 96
fețe (duplex) 94
imagini complexe 96
întunecare 94
lucrare particularizată 96
Salvare drept comandă rapidă 95
opțiuni e-mail
Adjust ADF Skew (Remediere poziționare greşită ADF) 105
destinatar(i) 102
dimensiune original 103
imagini complexe 105
inițializare pagină 104
întunecare 103
jurnal transmiteri 104
lucrare particularizată 104
mesaj 102
rezoluție 103
Salvare drept comandă rapidă 102
subiect 102
ştergere laturi 104
Trimitere ca 103
opțiuni fax
Adjust ADF Skew (Remediere poziționare greşită ADF) 129
examinare scanare 128
imagini complexe 128
inițializare pagină 128
întunecare 128
jurnal transmiteri 129
lucrare particularizată 128
rezoluție 128
sursă conținut 127
ştergere laturi 129

tip conținut 127
trimitere amânată 128
Opțiuni FTP
Adresă FTP 134
opțiuni hardware, adăugare
driver de imprimare 48
opțiuni imprimantă, depanare
Card de interfață USB/paralel 264
opțiunea internă nu este detectată 262
Port de soluții intern 263
probleme tavă 263
opțiuni interne 27
opțiuni interne disponibile 27
opțiuni interne, adăugare
driver de imprimare 48
opțiuni scanare
Adjust ADF Skew (Remediere poziționare greşită ADF) 136
dimensiune original 134
Examinare scanare 136
imagini complexe 136
inițializare pagină 136
întunecare 134
jurnal transmiteri 136
lucrare particularizată 136
nume fişier 134
rezoluție 135
Salvare drept comandă rapidă 134
ştergere laturi 136
Trimitere ca 135
opțiuni, ecran copiere
copiere din 93
mutare margine 95
scalare 94
ştergere laturi 95
opțiuni, ecran tactil
copiere 93
e-mail 102, 104
ora de vară, setare 120

P

Pag. complexă, unele date poate nu s-au imprimat [39] 245
pagină de configurație pentru rețea
tipărire 53
pagină de setări de meniu
tipărire 53
pagină Web de securitate
unde se găseşte 218
panou de comandă
Culoarea butonului Repaus 15
semnal luminos de indicare 15
panou de control al imprimantei
setări prestabilite din fabrică, restaurare 232
utilizare 15
Panou de operare de la distanță
configurare 25
panoul de control al imprimantei, ecran virtual
utilizare server EWS 230
Partiție de fax neoperativă. Contactați administratorul de sistem. 246
păstrarea faxurilor 126
pe materialele imprimate apar defecte repetitive 286
pe materialele imprimate apar imagini comprimate 276
pe materialele imprimate apar linii întrerupte orizontale 288
pe materialele imprimate apar linii întrerupte verticale 289
pictograme pe ecranul de început
afişare 20
ascundere 20
piese de schimb
conservare 210
depozitare 223
utilizare produse Lexmark originale 222
utilizarea hârtiei reciclate 210
verificare, de la panoul de control al imprimantei 221
verificare, utilizând serverul Embedded Web Server 221
verificarea stării 221
placă de sistem
accesare 28
plicuri
încărcare, alimentator multifuncțional 59
sfaturi pentru utilizarea plicurilor 74
Port de soluții intern
instalare 32
rezolvarea problemelor 263
Port Ethernet 47
Port USB 47
Port USB standard dezactivat [56] 258
porturi pentru fax 47
poştă vocală
configurare 108
Prea multe opțiuni flash instalate [58] 259
Prea multe tăvi ataşate [58] 259
pregătirea configurării imprimantei într-o rețea Ethernet 49
probleme cu imprimanta, rezolvare de bază 260
publicații
unde se găseşte 10

Q

Quiet Mode (Mod silențios) 211

R

rapoarte
vizualizare 231
realizarea de copii utilizând hârtie dintr-o anumită tavă 87
reciclare
ambalajul Lexmark 213
cartuşe de toner 214
Produse Lexmark 213
redirecționarea faxurilor 127
reducerea zgomotului 211
reglarea calității copiilor 89
reglarea luminozității
ecran imprimantă 212
Server EWS 212
reglarea luminozității tonerului 77
reglarea modului Sleep (Repaus) 212
Reinstalați cartuşul lipsă sau care nu răspunde [31.xy] 254
Remove paper from standard output bin (Scoateți hârtia din tava de ieşire standard) 254
repetarea lucrărilor de imprimare 81
imprimare din Windows 82
imprimarea de pe un computer Macintosh 82
Restaurați lucrările păstrate? 257

rețea Ethernet
pregătire pentru setare imprimare Ethernet 49
rețea wireless
informații de configurare 49
revenire la setările prestabilite din fabrică 232
rezervarea lucrărilor de imprimare
imprimare din Windows 82
imprimarea de pe un computer Macintosh 82
rezoluție
opțiuni e-mail 103
opțiuni fax 128
opțiuni scanare 135
rezoluție, fax
modificare 124
rezolvarea problemelor
funcțiile pentru fax şi e-mail nu sunt configurate 301
imposibil de deschis serverul Embedded Web Server 307
rezolvarea problemelor simple cu imprimanta 260
s-a produs o eroare de aplicație 307
scanerul nu răspunde 306
verificarea unei imprimante care nu răspunde la comenzi 260
robot telefonic
configurare 108
rolă de separare unitate ADF
comandă 223

S

Salvare drept comandă rapidă
opțiuni de copiere 95
opțiuni e-mail 102
opțiuni scanare 134
Scan to Computer (Scanare către computer)
configurare 133
scanare
către un computer utilizând serverul Embedded Web Server 132
copiere rapidă 84
de la o unitate flash 134
scanare către desinații din rețea 130
scanare către o adresă FTP
crearea de comenzi rapide cu ajutorul computerului 130
utilizarea panoului de control al imprimantei 131
utilizarea unui număr pentru comandă rapidă 132
scanare către o unitate flash 134
scanare imagine
tip de fişier de ieşire 135
Scanare în rețea
configurare 24
utilizare 130
scanare la un computer 133
utilizare server EWS 132
scanare, depanare
lucrarea de scanare nu a reuşit 304
nu se poate scana de la un computer 303
scanarea durează prea mult sau îngheață computerul 305
scanări de documente sau foto parțiale 303
unitatea de scanare nu se închide 296, 305
scaner
alimentator automat de documente (ADF) 14
funcții 13
geam scaner 14
Scaner dezactivat de administrator [840,01] 257
Scaner dezactivat. Pentru probleme, contactați administratorul de sistem. [840,02] 257
scanerul nu răspunde 306
Scanner automatic feeder cover open (Capacul alimentatorului automat al scanerului este deschis) 257
Schimbare [sursă hârtie] cu [orientare] încărcare [nume tip particularizat] 244
schimbarea tipului de fişier de ieşire
trimitere prin e-mail 102
Schimbați [sursă hârtie] cu [dimensiune hârtie] încărcată [orientare] 244
securitate
modificare setări pentru tipărire confidențială 82
securitatea imprimantei
informații despre 218
selectarea hârtiei 68
selectarea unei locații pentru imprimantă 11
semnal luminos de indicare
panou de control al imprimantei 15
Server EWS
accesare 19
configurare inițială fax 107
configurarea avertizărilor prin e-mail 230
crearea de comenzi rapide pentru poşta electronică 98
crearea unei comenzi rapide pentru FTP 130
crearea unei comenzi rapide pentru o destinație de fax 123
modificare setări pentru tipărire confidențială 82
problemă la accesare 307
scanare la un computer utilizând 132
setări administrative 230
setări rețea 230
verificarea stării consumabilelor 221
verificarea stării pieselor 221
Serverul SMTP nu se configurează. Contactați administratorul de sistem. 258, 259
Serviciu de imprimare Mopria
utilizare 78
serviciu de sonerie distinctă, fax
conectare la 119
serviciu de telefonie digitală
configurare fax 114
setare
adresă TCP/IP 151
dimensiune hârtie 54
tip hârtie 54
setarea Eco-Mode (mod Economic) 210
setarea numărului de fax 119
setarea numelui faxului la care se trimite 119

setarea tipului de hârtie universal 54
setări administrative
  Server EWS 230
setări de conservare a mediului
  Eco-Mode (Mod economic) 210
  luminozitate, ajustare 212
  modul Hibernare 212
  Quiet Mode (Mod silențios) 211
  Sleep Mode (Modul Repaus) 212
setări de protejare a mediului
  Eco-Mode (Mod economic) 210
  luminozitatea ecranului, reglare 212
  modul Hibernare 212
  Quiet Mode (Mod silențios) 211
  Sleep Mode (Modul Repaus) 212
setări de rețea
  Server EWS 230
setări din fabrică
  restaurare 232
setări ecologice
  Eco-Mode (Mod economic) 210
  modul Hibernare 212
  Quiet Mode (Mod silențios) 211
setări port
  configurare 52
sfaturi
  carton 75
  coli transparente 74
  despre utilizarea etichetelor 75
  despre utilizarea plicurilor 74
  hârtie cu antet 74
  panou de control al imprimantei 15
sfaturi pentru utilizarea plicurilor 74
Sleep Mode (Modul Repaus)
  reglare 212
slot de securitate 47
software imprimantă, instalare 48
Spațiu liber insuf. în memoria flash pt. resurse [52] 253
splitter pentru telefon 113
starea consumabilelor
  verificare 221
starea pieselor
  verificare 221
stocarea lucrărilor de imprimare 81
subsol
  introducere 92
Sunt necesare consumabile pentru a finaliza lucrarea 258
sursă conținut
  opțiuni fax 127
  setări de e-mail 103

Ş

ştergere laturi
  opțiuni e-mail 104
  opțiuni fax 129
  opțiuni scanare 136

T

tastatură
  panou de control al imprimantei 15
Tavă de 250 de coli
  instalare 44
Tavă de 550 de coli
  instalare 44
tavă opțională
  încărcare 54
tavă standard
  încărcare 54
tăvi
  anularea legării 64, 65
  încărcare 54
  legare 64, 65
tip conținut
  opțiuni fax 127
  setări de e-mail 103
tip de fişier de ieşire
  modificare 102
  scanare imagine 135
tip hârtie
  setare 54
tipărire
  anulare, din panoul de control al imprimantei 83
  de la computer 77
  de pe un dispozitiv mobil 78, 79
  de pe unitatea flash 79
  formulare 77
  listă de directoare 83
  listă de eşantioane de fonturi 83
  pagină de configurație pentru rețea 53
  pagină de setări de meniu 53
tipărire formulare 77
tipărire neregulată 282
tipărire, depanare
  apar întreruperi neprevăzute între pagini 274
  documentele confidențiale şi alte operații nu se tipăresc 266
  eroare de citire a unității flash 267
  fişierele PDF în mai multe limbi nu se imprimă 270
  hârtia se blochează frecvent 265
  încrețire hârtie 279
  legarea tăvilor nu funcționează 273
  lucrarea de imprimare durează mai mult decât în mod normal 272
  lucrarea este executată pe hârtie incorectă 268
  lucrările mari nu se asamblează 269
  margini incorecte pe materialele imprimate 278
  operațiile sunt executate din tava incorectă 268
  paginile blocate nu sunt reimprimate 266
  tipărire incorectă a caracterelor 268
  tipăririle nu se efectuează 271
tipuri de hârtie
  acceptat de imprimantă 73
  pe unde se încarcă 73
touch-screen
  butoane, utilizare 17
trimitere amânată
  opțiuni fax 128
Trimitere ca
  opțiuni e-mail 103
  opțiuni scanare 135
trimitere fax
  anularea unei operații de fax 125, 126

blocarea faxurilor nesolicitate 125
configurare fax 107
configurarea imprimantei pentru a respecta ora de vară 120
crearea de comenzi rapide utilizând panoul de control al imprimantei 123
crearea de comenzi rapide utilizând serverul EWS 123
crearea unui fax mai luminos sau mai întunecat 124
păstrarea faxurilor 126
redirecționarea faxurilor 127
schimbarea rezoluției 124
serviciu de sonerii distincte 119
setarea datei şi orei 120
setarea numărului de fax 119
setarea numelui faxului la care se trimite 119
trimiterea unui fax la o oră programată 122
utilizarea agendei 122
utilizarea comenzilor rapide 121
vizualizarea unui jurnal de fax 125
Trimitere multiplă
adăugarea unul profil 23
configurare 23
trimitere prin e-mail
adăugare linie pentru mesaj 101
adăugare linie pentru subiect 101
configurare a funcției de poştă electronică 98
crearea de comenzi rapide utilizând panoul de control al imprimantei 99
crearea de comenzi rapide utilizând serverul EWS 98
utilizarea agendei 101
utilizarea panoului de control al imprimantei 100
utilizarea unui număr pentru comandă rapidă 100
trimiterea unui fax cu ajutorul computerului 121
trimiterea unui fax la o oră programată 122
trimiterea unui fax utilizând panoul de control al imprimantei 120
trimiterea unui mesaj e-mail utilizând panoul de control al imprimantei 100

U

Unele lucrări în aşteptare nu au fost restaurate 258
Unit. imag. apr. consumată [84.xy] 247
Unit. imag. consumată [84.xy] 247
unitate flash
tipărire din 79
unitate imagistică
comandă 222
înlocuire 225
unități flash
tipuri de fişiere acceptate 80
unități flash acceptate 80
utilizarea agendei
trimitere fax 122
utilizarea butoanelor ecranului tactil 17
utilizarea comenzilor rapide
trimitere fax 121
utilizarea hârtiei reciclate 210
utilizarea modului Hibernare 212
utilizarea soluției Forms and Favorites (Formulare şi preferințe) 77
utilizarea unui număr pentru comandă rapidă
scanare către o adresă FTP 132

V

verificare stare piese şi consumabile 221
verificarea lucrărilor de imprimare 81
imprimare din Windows 82
imprimarea de pe un computer Macintosh 82
verificarea stării pieselor şi consumabilelor 221
verificarea unei imprimante care nu răspunde la comenzi 260
vizualizare
rapoarte 231
vizualizarea unui jurnal de fax 125
Voice over Internet Protocol (VoIP)
configurare fax 113
volatilitate
declarație de 215