Seriile XM7100 și XM7200

Ghidul utilizatorul

lunie 2017 **www.lexmark.com**

Tipuri echipamente:

7463

Model(e):

496, 696, 896

Cuprins

Informații de siguranță..... 7

Convenții.....7

Informații despre imprimantă..... 10

Găsirea informațiilor despre imprimantă.....10

Selectarea unei locații pentru imprimantă.....11

Configurarea imprimantei..... 13

Despre funcțiile de bază ale scanerului.....14

Utilizarea ADF-ului şi geamului scanerului..... 15

Înțelegerea panoului de comandă al imprimantei.....16

Utilizarea panoului de control al imprimantei.....16

Explicarea culorilor butonului Sleep (Repaus) şi ale indicatorilor luminoşi..... 16

Despre ecranul de început..... 17

Utilizarea butoanelor ecranului tactil..... 19

Configurarea și utilizarea aplicațiilor din ecranul de început..... 21

Găsirea adresei IP a imprimantei..... 21

Găsirea adresei IP a computerului..... 21

Accesarea serverului EWS.....21

Particularizarea ecranului de început..... 22

Înțelegerea diferitelor aplicații.....22

Activarea aplicațiilor din ecranul de început..... 23

Configurarea Panoului de operare la distanță.....27

Exportul şi importul unei configurări..... 27

Configurarea suplimentară a imprimantei..... 29

Instalarea opțiunilor interne..... 29

Instalarea opțiunilor hardware..... 48

Ataşarea cablurilor.....51

Configurarea software-ului imprimantei.....53

Acces la rețea.....54

Verificarea configurării imprimantei..... 59

Încărcarea hârtiei și a suporturilor de tipărire speciale..... 60
Setarea dimensiunii şi a tipului de hârtie.....60
Configurarea setărilor pentru formatul universal de hârtie..... 60
Încărcarea tăvii de 550 de foi..... 60
Încărcarea tăvii de 2100 de foi..... 70
Încărcarea alimentatorului multifuncțional..... 77
Legarea şi anularea legării tăvilor..... 83

Ghid despre hârtie și suporturile de tipărire speciale..... 86
Utilizarea suporturilor speciale..... 86
Indicații despre hârtie..... 88
Dimensiuni, tipuri şi greutăți acceptate pentru hârtie..... 91

Imprimare.....97
Imprimarea unui document.....97
Imprimarea de pe un dispozitiv mobil.....98
Imprimarea de pe o unitate flash.....99
Imprimarea lucrărilor confidențiale şi a altor lucrări în aşteptare.....101
Tipărirea paginilor de informații..... 103
Anularea unei operații de tipărire..... 103

Copierea.....104
Realizarea de copii.....104
Copierea fotografiilor..... 105
Copierea pe suporturi speciale.....105
Crearea unei comenzi rapide pentru copiere utilizând panoul de control al imprimantei..... 106
Personalizarea setărilor de copiere.....107
Afişarea de informații pe copii.....113
Revocarea unei lucrări de copiere.....113
Informații despre opțiunile de copiere.....114

Poșta electronică..... 118
Configurarea imprimantei pentru poşta electronică..... 118
Crearea unei comenzi rapide pentru poşta electronică..... 119
Trimiterea unui document prin poştă electronică.....120
Particularizarea setărilor pentru poşta electronică..... 121
Revocarea unei trimiteri prin poşta electronică..... 122

Informații despre opțiunile de poştă electronică..... 122

Utilizarea faxului..... 125

Configurarea imprimantei pentru fax..... 125
Trimiterea unui fax..... 140
Crearea de comenzi rapide..... 143
Personalizarea setărilor de fax..... 144
Revocarea unui fax de ieşire..... 145
Păstrarea şi redirecționarea faxurilor..... 146
Informații despre opțiunile de fax..... 147

Scanarea..... 149

Utilizare Scanare în rețea..... 149
Scanarea la o adresă FTP..... 149
Scanarea pe un computer sau pe o unitate flash..... 152
Înțelegerea opțiunilor de scanare..... 154

Despre meniurile imprimantei..... 157

Listă de meniuri..... 157
Meniul Paper (Hârtie)..... 158
meniul Rapoarte..... 171
meniul Rețea/Porturi..... 172
Meniul Security (Securitate)..... 186
Meniul Settings (Setări)..... 193

Economisiți bani și protejați mediul..... 245

Economia de hârtie şi toner..... 245
Economisirea energiei..... 246
Reciclare..... 248

Securizarea imprimantei..... 250

Declarație privind volatilitatea..... 250
Golirea memoriei volatile..... 250
Golirea memoriei nevolatile..... 251
Golirea memoriei din hard diskul imprimantei..... 251
Configurarea criptării hard diskului imprimantei..... 252
Identificarea informațiilor de securitate ale imprimantei..... 253

Întreținerea imprimantei..... 254
Curățarea componentelor imprimantei..... 254
Verificarea stării pieselor şi consumabilelor..... 258
Comandarea consumabilelor..... 259
Depozitarea pieselor de schimb..... 261
Înlocuirea consumabilelor..... 262
Mutarea imprimantei..... 270

Gestionarea imprimantei..... 273
Găsirea informațiilor avansate despre rețele şi administrare..... 273
Consultarea ecranului virtual..... 273
Setarea avertizărilor prin e-mail..... 273
Vizualizarea rapoartelor..... 274
Configurarea notificărilor de aprovizionare utilizând serverul Embedded Web Server..... 274
Revenirea la setările prestabilite din fabrică..... 275

Îndepărtarea blocajelor..... 276
Evitarea blocajelor..... 276
Identificarea locațiilor blocajelor..... 280
Blocaj de hârtie în capacul frontal..... 281
Blocaj de hârtie la uşa din spate..... 284
Blocaj de hârtie în recipientul standard..... 288
Blocaj de hârtie în unitatea duplex..... 289
Blocaj hârtie în tăvi..... 290
Blocaj de hârtie în alimentatorul multifuncțional..... 291
Blocaj de hârtie în căsuța poştală..... 292
Blocaj de hârtie în alimentatorul automat de documente..... 294
Blocaj de hârtie la finisorul cu capse..... 296
Blocaj capse în finisor..... 297

Rezolvarea problemelor..... 300
Explicarea mesajelor imprimantei..... 300
Rezolvarea problemelor legate de imprimare..... 322
Rezolvarea problemelor legate de imprimare..... 330
Rezolvarea problemelor de copiere..... 357
Rezolvarea problemelor de fax..... 360

Rezolvarea problemelor legate de scaner....366
Rezolvarea problemelor cu aplicația ecranului de început....371
Serverul EWS nu se deschide....371
Contactarea serviciului de asistență pentru clienți....373

Note....374

Informații despre produs....374
Notă referitoare la ediție....374
Consumul de energie....378

Index....382

Informații de siguranță

Convenții

Notă: O *notă* identifică informații care v-ar putea ajuta.

Avertisment: Un *avertisment* identifică informații despre acțiuni care ar putea avaria echipamentul hardware sau aplicațiile software ale dispozitivului.

ATENȚIE: O *atenționare* indică o situație potențial periculoasă care v-ar putea vătăma.

Diferitele tipuri de declarații de atenționare includ:

ATENȚIE - PERICOL DE ACCIDENTARE: Indică un pericol de vătămare.

ATENȚIE - PERICOL DE ELECTROCUTARE: Indică un pericol de electrocutare.

ATENȚIE - SUPRAFAȚĂ FIERBINTE: Indică un pericol de arsuri prin atingere.

ATENȚIE - PERICOL DE RĂSTURNARE: Indică un pericol de strivire.

ATENȚIE—PERICOL DE PRINDERE A DEGETELOR: Indică riscul de prindere a degetelor între piesele mobile.

ATENȚIE - PERICOL DE ACCIDENTARE: Pentru a evita pericolul de incendiu sau de electrocutare, conectați cablul de tensiune direct la o priză electrică legată corespunzător la masă şi cu parametri nominali corespunzători, aflată în apropierea produsului şi uşor accesibilă.

ATENȚIE - PERICOL DE ACCIDENTARE: Nu utilizați acest produs cu cabluri de extensie, prize multiple, prelungitoare cu prize multiple sau cu dispozitive UPS. Puterea nominală a acestor tipuri de accesorii poate fi depăşită cu uşurință de o imprimantă laser şi poate avea ca rezultat incendii, daune materiale sau performanțe slabe ale imprimantei.

ATENȚIE - PERICOL DE ELECTROCUTARE: Pentru a evita pericolul de electrocutare, nu plasați şi nu utilizați acest produs în apropierea apei sau în locuri umede.

ATENȚIE - PERICOL DE ACCIDENTARE: Acest produs foloseşte laser. Utilizarea controalelor, reglajele sau executarea de proceduri, altele decât cele specificate în *Ghidul de utilizare* pot avea ca rezultat expunerea la radiații periculoase.

Acest produs utilizează un proces care încălzeşte suportul de tipărire şi căldura poate provoca emisii. Trebuie să înțelegeți secțiunea din instrucțiunile de utilizare care tratează îndrumările pentru selectarea suportului de tipărire, pentru a evita posibilitatea emisiilor periculoase.

ATENȚIE - PERICOL DE ACCIDENTARE: Bateria cu litiu existentă în acest produs nu este destinată a fi înlocuită. Există pericol de explozie dacă o baterie cu litiu este înlocuită incorect. Nu reîncărcați, nu dezasamblați şi nu incinerați o baterie cu Litiu. Aruncați bateriile cu litiu uzate în conformitate cu instrucțiunile producătorului şi cu reglementările locale.

Acest echipament nu este potrivit pentru utilizare în locații în care este posibilă prezența copiilor.

ATENȚIE - SUPRAFAȚĂ FIERBINTE: Interiorul imprimantei poate să fie fierbinte. Pentru a reduce riscul de vătămare datorat componentei fierbinți, lăsați suprafața să se răcească înainte de a o atinge.

ATENȚIE - PERICOL DE ACCIDENTARE: Imprimanta cântăreşte peste 18 kg (40 livre) şi necesită două sau mai multe persoane cu pregătire pentru a o ridica în siguranță.

ATENȚIE - PERICOL DE ACCIDENTARE: Înainte de a muta imprimanta, pentru a evita rănirea dvs. sau deteriorarea imprimantei, urmați aceste indicații:

- Opriți imprimanta utilizând butonul de tensiune, apoi scoateți cablul de tensiune din priza electrică.
- Deconectați toate firele şi cablurile de la imprimantă înainte de a o muta.
- Dacă este instalată o tavă opțională, scoateți-o din imprimantă. Pentru a scoate tava opțională, mutați elementul de prindere din partea dreaptă a tăvii spre partea din față a tăvii, până când se fixează în poziție printr-un *clic*.
- Utilizați mânerele laterale pentru a ridica imprimanta.
- Asigurați-vă că nu vă prindeți degetele dedesubt când aşezați imprimanta jos.
- Înainte de a instala imprimanta, asigurați-vă că există suficient spațiu în jurul ei.

ATENȚIE - PERICOL DE ACCIDENTARE: Pentru a evita riscul de incendiu sau electrocutare, utilizați doar cablul de alimentare oferite împreună cu acest produs sau piese de schimb autorizate de producător.

Când conectați acest produs la rețeaua telefonică publică cu comutare de circuite, utilizați numai un cablu de telecomunicații (RJ-11) sau un înlocuitor 26 AWG sau superior.

ATENȚIE - PERICOL DE ELECTROCUTARE: Dacă accesați placa de control sau instalați dispozitive hardware ori de memorie opționale la un anumit timp după configurarea imprimantei, înainte de a continua opriți imprimanta şi deconectați cablul de tensiune de la priza electrică. Dacă există orice alte dispozitive ataşate la imprimantă, opriți-le şi pe acestea şi deconectați toate cablurile conectate la imprimantă.

ATENȚIE - PERICOL DE ELECTROCUTARE: Pentru a evita pericolul de electrocutare, asigurați-vă că toate conexiunile externe (cum ar fi conexiunile Ethernet şi cele pentru telefonie) sunt instalate corespunzător în porturile de conectare marcate.

Acest produs este proiectat, testat şi aprobat pentru a îndeplini standarde stricte de securitate globală, dacă utilizează componente specifice ale producătorului. Caracteristicile de siguranță ale unor componente nu sunt întotdeauna evidente. Producătorul nu răspunde în cazul utilizării altor componente înlocuitoare.

ATENȚIE - PERICOL DE ACCIDENTARE: Nu tăiați, răsuciți, legați sau striviți cablul de tensiune şi nu plasați obiecte grele pe acesta. Nu amplasați cablul de tensiune în locuri în care poate fi întins excesiv sau ros. Nu strângeți cablul între obiecte cum ar fi mobila şi pereții. Dacă se întâmplă aşa ceva, există pericol de incendiu sau de electrocutare. Cercetați regulat cablul de tensiune pentru a verifica dacă există semne ale unor astfel de probleme. Înainte de a-l inspecta, scoateți cablul de tensiune din priza electrică.

Pentru service sau reparații, altele decât cele descrise în documentația utilizatorului, apelați la un reprezentant de service.

ATENȚIE - PERICOL DE ELECTROCUTARE: Pentru a evita riscul electrocutării în timpul curățării exterioare a imprimantei, deconectați cablul de alimentare de la priza de perete şi deconectați toate celelalte cabluri de la imprimantă înainte de a continua.

ATENȚIE - PERICOL DE ELECTROCUTARE: Pentru a evita pericolul de electrocutare, nu instalați acest produs şi nu realizați conexiuni electrice sau de cablu, cum ar fi la cablul de tensiune, la fax sau la telefon, în timpul unei furtuni cu fulgere.

ATENȚIE - PERICOL DE RĂSTURNARE: Configurațiile cu montare pe podea necesită mobilier suplimentar pentru stabilitate. Dacă utilizați opțiuni multiple de intrare trebuie să folosiți un stand sau un postament pentru imprimantă. Dacă ați cumpărat o imprimantă multifuncțională (MFP) cu scaner, copiator şi fax, este necesar mobilier suplimentar. Pentru informații suplimentare, vizitați **www.lexmark.com/multifunctionprinters**.

ATENȚIE - PERICOL DE ACCIDENTARE: Pentru a reduce riscul de instabilitate a echipamentului, încărcați separat fiecare tavă. Păstrați închise toate celelalte tăvi, până când este necesar să le deschideți.

PĂSTRAȚI ACESTE INSTRUCȚIUNI.

Informații despre imprimantă

Găsirea informațiilor despre imprimantă

Ce anume căutați?	Găsiți tot ce vă trebuie aici
Instrucțiuni pentru prima instalare: • Conectarea imprimantei • Instalarea software-ului pentru imprimantă	Documentația de configurare - Documentația de configurare este livrată împreună cu imprimanta şi este, de asemenea, disponibilă la adresa **http://support.lexmark.com**.
Configurare şi instrucțiuni suplimentare pentru utilizarea imprimantei: • Selectarea şi depozitarea hârtiei şi a suporturilor de imprimare speciale • încărcarea hârtiei • Configurarea setărilor imprimantei • Vizualizarea şi imprimarea documentelor şi a fotografiilor • Configurarea şi utilizarea software-ului imprimantei • Configurarea imprimantei într-o rețea • Îngrijirea şi întreținerea imprimantei • Depanarea şi rezolvarea problemelor	*Ghidul utilizatorului* şi *Ghidul de referință rapidă* - Ghidurile sunt disponibile pe CD-ul cu *Documentație*. **Notă:** Aceste ghiduri sunt disponibile □i în alte limbi.
Informații despre setarea şi configurarea caracteristicilor de accesibilitate ale imprimantei dvs.	*Ghidul de accesibilitate Lexmark*—Acest ghid este disponibil la adresa **http://support.lexmark.com**.
Ajutor pentru utilizarea software-ului de imprimantă	Ajutor pentru Windows sau Mac - Deschideți un program sau o aplicație software a imprimantei, apoi faceți clic pe **Help (Ajutor)**. Faceți clic pe ? pentru a vedea informații sensibile la context. **Note:** • Fişierul Help (Ajutor) se instalează automat împreună cu software-ul imprimantei. • Software-ul pentru imprimantă este localizat în folderul Program (Programe) al imprimantei sau pe desktop, în funcție de sistemul dvs. de operare.

Ce anume căutați?	Găsiți tot ce vă trebuie aici
Cele mai recente informații suplimentare, actualizări şi asistență tehnică: • Documentație • Descărcare drivere • Asistență prin chat • Asistență prin poştă electronică • Suport pentru voce	Site-ul Web de asistență Lexmark—**http://support.lexmark.com.** **Notă:** Selectați țara sau regiunea dvs., apoi selectați produsul pentru a vedea site-ul de asistență corespunzător. Numerele de telefon pentru asistență şi orele de program pentru țara sau regiunea dvs. pot fi găsite pe site-ul Web de asistență sau pe garanția imprimată livrată împreună cu imprimanta. Notați-vă următoarele informații (de pe factura de la magazin şi de pe spatele imprimantei) pentru a le avea la îndemână când contactați asistența pentru clienți, în scopul unei deserviri mai rapide: • Numărul tipului de echipament • Numărul de serie • Data achiziționării • Locul achiziționării
Informații despre garanție	Informațiile referitoare la garanție diferă în funcție de țară sau de regiune: • **Pentru S.U.A.** - Consultați Declarația de garanție limitată, furnizată împreună cu această imprimantă sau accesați **http://support.lexmark.com**. • **Pentru celelalte țări şi regiuni** - Consultați certificatul de garanție imprimat, livrat împreună cu această imprimantă.

Selectarea unei locații pentru imprimantă

ATENȚIE - PERICOL DE ACCIDENTARE: Imprimanta cântăreşte mai mult de 18 kg (40 livre) şi necesită două sau mai multe persoane cu pregătire pentru a o ridica în siguranță.

La selectarea unei locații pentru imprimantă, păstrați suficient spațiu pentru deschiderea tăvilor, a capacelor şi a uşilor de acces. Dacă intenționați să instalați opțiuni, păstrați suficient spațiu şi pentru acestea. Cerințe importante:

- Instalați imprimanta lângă o priză electrică împământată adecvat şi uşor accesibilă.
- Asigurați-vă că fluxul de aer din încăpere respectă cea mai recentă revizuire a standardului ASHRAE 62 sau a standardului 156 al Comitetului Tehnic CEN.
- Asigurați o suprafață plată, rezistentă şi stabilă.
- Păstrați imprimanta:
  - Uscată, curată şi curățată de praf.
  - Departe de capse şi agrafe pentru hârtie împrăştiate.
  - Ferită de fluxul de aer direct al aparatelor de aer condiționat, al sistemelor de încălzire sau al ventilatoarelor.
  - Ferită de lumina solară directă şi de condițiile extreme de umiditate.
- Respectați temperaturile recomandate şi evitați fluctuațiile:

Informații cu privire la ambient	între 15,6 şi 32,2°C (între 60 şi 90°F)
Temperatură în timpul stocării	între 1 şi 35°C (între 34 şi 95°F)

- Pentru aerisirea corespunzătoare, asigurați următorul spațiu recomandat în jurul imprimantei:

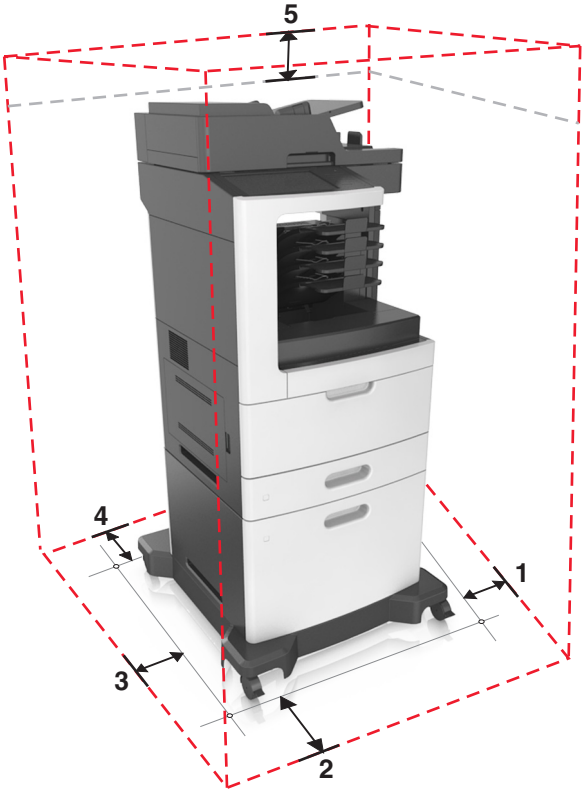

1	Partea dreaptă	150 mm (6 inch)
2	Față	394 mm (15,5 inch)
3	Partea stângă	150 mm (6 inch)
4	Spate	150 mm (6 inch)
5	Sus	150 mm (6 inch)

Configurarea imprimantei

Model de bază

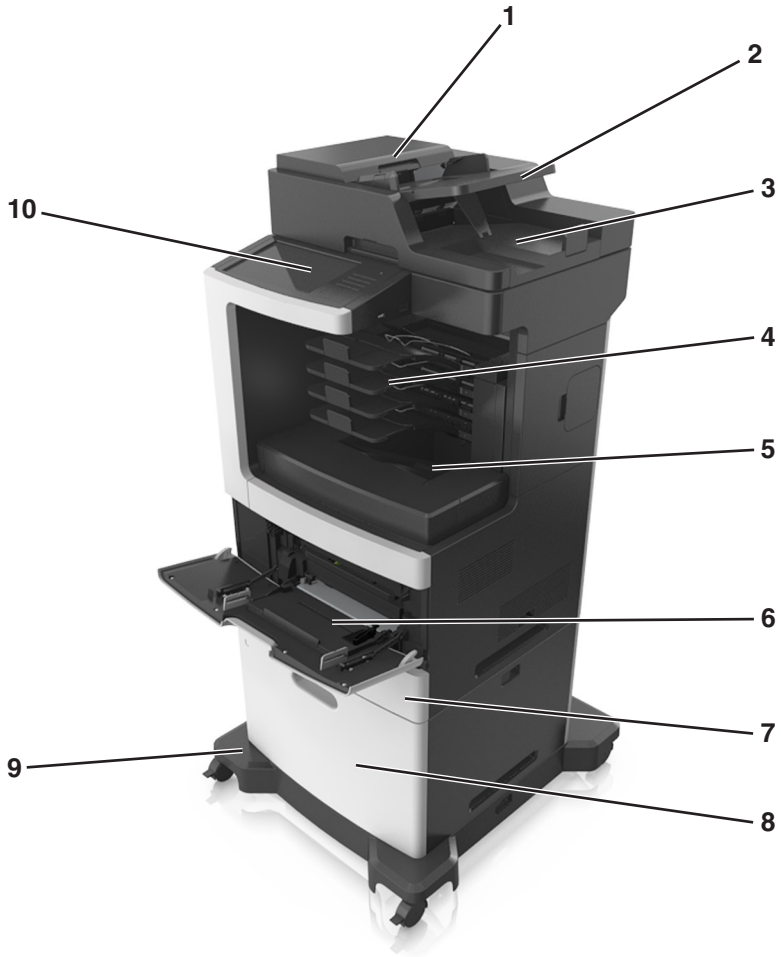

1	Alimentator automat de documente (ADF)
2	Tava ADF
3	Recipient ADF
4	bloc încasetat cu 4 recipiente
5	Recipient standard
6	Alimentator &multifuncțional
7	Tavă standard de 550 de coli
8	Tavă 2100 coli
9	Postament
10	Panou de control al imprimantei

Model configurat

ATENȚIE - PERICOL DE RĂSTURNARE: Configurațiile cu montare pe podea necesită mobilier suplimentar pentru stabilitate. Dacă utilizați opțiuni multiple de intrare trebuie să folosiți un stand sau un postament pentru imprimantă. Dacă ați cumpărat o imprimantă multifuncțională (MFP) cu scaner, copiator şi fax, este necesar mobilier suplimentar. Pentru informații suplimentare, vizitați **www.lexmark.com/multifunctionprinters**.

	Opțiune de hardware	Opțiune alternativă de hardware
1	Finisor cu capse	• bloc încasetat cu 4 recipiente • Decalaj receptor hârtie • Capsare, finisor cu perforare
2	Tăvi de 550 de coli	Tavă de 2100 de coli
3	Postament	Fără
4	Tavă de 2100 de coli	Tăvi de 550 de coli
5	bloc încasetat cu 4 recipiente	• Finisor cu capse • Capsare, finisor cu perforare • Decalaj receptor hârtie

Atunci când utilizați tăvi opționale:

- Utilizați întotdeauna un postament atunci când imprimanta este configurată cu o tavă de 2100 de coli.
- Tava de 2100 de coli trebuie să fie întotdeauna montată în partea inferioară a configurației.
- Nu puteți utiliza tava opțională de 550 de coli, dacă tava de 2100 de coli nu este instalată.
- Un număr de maxim de trei tăvi opționale poate fi configurat pentru imprimantă.
- Imprimantă acceptă numai un finisor la un moment dat.

Despre funcțiile de bază ale scanerului.

- Faceți copii rapide sau configurați imprimanta să efectueze anumite lucrări de copiere.
- Trimiteți un fax utilizând panoul de control al imprimantei.

- Trimiteți un fax la mai multe destinații de fax, toate simultan.
- Scanați documente şi le puteți trimite la computer, la o adresă de poştă electronică, la o unitate flash sau la o destinație de FTP.
- Scanați documente şi le puteți trimite la altă imprimantă (PDF prin FTP).

Utilizarea ADF-ului și geamului scanerului

Alimentator automat de documente (ADF)	Geam scaner
	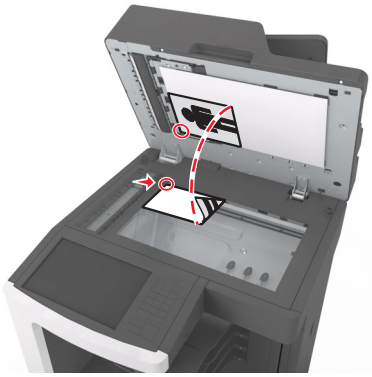
Utilizați unitatea ADF pentru documente cu mai multe pagini, inclusiv pentru pagini pe două fețe (duplex).	Utilizați geamul scanerului pentru documentele cu o singură pagină,pentru paginile cărților, elementele mici (cum ar fi cărțile poştale şi fotografiile), foliile transparente, hârtia fotografică sau suporturile subțiri (cum ar fi decupaje din reviste).

Puteți utiliza ADF sau geamul scanerului pentru a scana documente.

Utilizarea ADF

Când utilizați ADF:

- Încărcați documentul în tava ADF cu fața în sus, cu marginea scurtă înainte.
- Încărcați până la 150 de coli de hârtie simplă în tava ADF.
- Scanați dimensiuni de la 76,2 x 127 mm (3 x 5 inchi) lățime până la 216 x 635 mm (8,5 x 25 inchi) lungime.
- Scanați suporturi cu greutate de la 52 la 120 g/m^2 (de la 14 la 32 de livre).
- Nu încărcați cărți poştale, fotografii, articole mici, folii transparente, hârtie foto sau alte suporturi subțiri (precum decupajele din reviste) în tava ADF. Aşezați aceste articole pe sticla scanerului.

Utilizarea geamului scanerului

Când utilizați geamul scanerului:

- Aşezați un document cu fața în jos pe geamul scanerului, în colțul cu săgeata verde.
- Scanați sau copiați documente de până la 216 x 355,6 mm (8,5 x 14 inchi).
- Copiați cărți de până la 25,3 mm (1 inchi) grosime.

Înțelegerea panoului de comandă al imprimantei

Utilizarea panoului de control al imprimantei

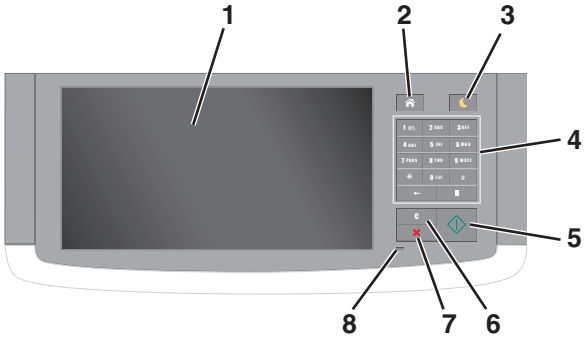

Utilizați		Pentru
1	Afişaj	• Vizualizați starea imprimantei şi mesajele. • Configurați şi utilizați imprimanta.
2	Buton Pagină de pornire	Reveniți la ecranul de pornire.
3	Buton Repaus	Activați modul Repaus sau modul Hibernare. Pentru a scoate imprimanta din modul Repaus, procedați astfel: • Atingeți ecranul sau apăsați orice buton fizic. • Deschideți o uşă sau un capac. • Trimiteți o lucrare de imprimare de la computer. • Efectuarea unei alimentări-la-resetare (POR) cu întrerupătorul principal. • Ataşați un dispozitiv la portul USB al imprimantei.
4	Tastatură	Introduceți numere, litere sau simboluri.
5	Butonul Start	Începerea unei lucrări în funcție de modul selectat.
6	Ştergere completă/ Buton de resetare	Resetați setările implicite ale funcției, cum ar fi copierea, trimiterea prin fax sau scanarea.
7	Butoanele Oprire sau Revocare	Opreşte toată activitatea imprimantei.
8	LED indicator	Vizualizarea stării imprimantei.

Explicarea culorilor butonului Sleep (Repaus) și ale indicatorilor luminoși

Culorile butonului Sleep (Repaus) şi ale indicatorilor luminoşi din panoul de control al imprimantei reflectă o anumită stare sau condiție.

Indicator luminos	Starea imprimantei
Off (Dezactivat)	Imprimanta este oprită sau în modul Hibernate (Hibernare).
Verde intermitent	Imprimanta se încălzeşte, procesează date sau imprimă.
Verde continuu	Imprimanta este pornită, dar inactivă.
Roşu intermitent	Imprimanta necesită intervenția utilizatorului.

Culoarea butonului Sleep (Repaus)	Starea imprimantei
Off (Dezactivat)	Imprimanta este oprită sau în starea Ready (Pregătită).
Galben închis continuu	Imprimanta este în modul Sleep (Repaus).
Galben închis intermitent	Imprimanta intră sau iese din modul Hibernate (Hibernare).
Luminează în galben închis intermitent timp de 0,1 secunde, apoi se stinge complet timp de 1,9 secunde, după un model pulsatoriu	Imprimanta este în modul Hibernate (Hibernare).

Despre ecranul de început

Când imprimanta este pornită, ecranul prezintă un afişaj de bază, numit ecran de început. Atingeți butoanele şi pictogramele din ecranul de început pentru a inița o acțiune precum copierea, trimiterea de faxuri sau scanarea, pentru a deschide ecranul meniului sau pentru a răspunde la mesaje.

Notă: Ecranul de început poate varia în funcție de setările de particularizare, configurația administrativă şi soluțiile încorporate ale acestuia.

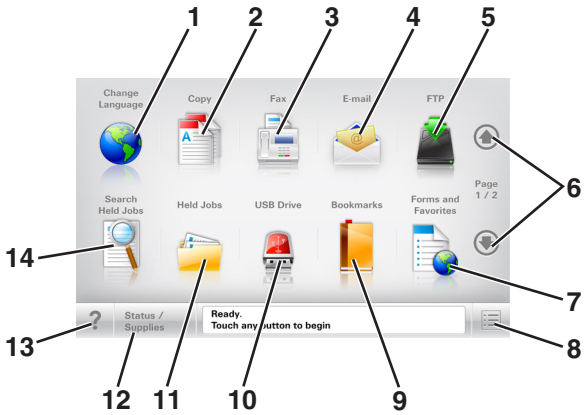

Atingeți		Pentru
1	Schimbare limbă	Lansează fereastra pop-up Schimbare limbă, care vă permite să schimbați limba principală a imprimantei.
2	Copiere	Accesați meniurile Copiere şi efectuați copii.
3	Fax	Accesați meniurile Fax şi trimiteți faxuri.
4	E-mail	Accesați meniurile E-mail şi trimiteți mesaje e-mail.
5	FTP	Accesați meniurile File Transfer Protocol (FTP) şi scanați documente direct pe un server FTP.
6	Săgeți	Derulați în sus sau în jos.

Atingeți		Pentru
7	Formulare şi preferințe	Găsiți rapid şi imprimați formularele online utilizate frecvent.
8	Pictogramă meniu	Accesați meniurile imprimantei. **Notă:** Meniurile sunt disponibile numai când imprimanta se află în starea Pregătită.
9	Marcaje în document	Creați, organizați şi salvați un set de marcaje în document (URL) într-o vizualizare arborescentă a folderelor şi legăturilor către fişiere. **Notă:** Vizualizarea arborescentă acceptă numai marcajele în document create din această funcție, nu şi din alte aplicații.
10	Unitate USB	Vizualizați, selectați, imprimați sau trimiteți prin e-mail imagini şi documente de pe o unitate flash. **Notă:** Această pictogramă apare doar când reveniți la ecranul de început în timp ce o cartelă de memorie sau o unitate flash este conectată la imprimantă.
11	Lucrări în aşteptare	Afişează toate lucrările în aşteptare curente.
12	Stare/Consumabile	• Afişați un avertisment sau un mesaj de eroare de fiecare dată când imprimanta necesită o intervenție pentru a continua procesarea. • Accesați ecranul de mesaje pentru mai multe informații despre mesaj şi despre modalitatea de a-l îndepărta.
13	Sfaturi	Deschideți informații de ajutor sensibile la context.
14	Căutare lucrări în aşteptare	Căutați unul sau mai multe dintre următoarele elemente: • Nume de utilizator pentru lucrări de imprimare în aşteptare sau confidențiale • Nume de lucrări pentru lucrări în aşteptare, excluzând lucrările de imprimare confidențiale • Nume de profiluri • Container de marcaje sau nume de lucrări • Container USB sau nume de lucrări de imprimare pentru tipurile de fişiere acceptate

Caracteristici

Caracteristică	Descriere
Linia de urmărire a meniului Exemplu: Meniuri > Setări > Copy Settings (Setări copiere) > Număr de copii	În partea superioară a fiecărui ecran de meniu există o linie de urmărire a meniului. Această caracteristică arată calea prin care se ajunge la meniul curent. Atingeți oricare dintre cuvintele subliniate, pentru a reveni la acel meniu. Setarea Număr de copii nu este subliniată, deoarece acesta este ecranul curent. Dacă atingeți un cuvânt subliniat pe ecranul „Număr de copii”, înainte ca numărul de copii să fie configurat şi salvat, atunci selecția nu va fi salvată şi nu devine setare implicită.
Avertizarea de mesaj de asistență	Dacă o funcție este afectată de un mesaj de asistență, apare această pictogramă, iar indicatorul luminos roşu clipeşte.
Avertisment	Dacă survine o stare de eroare, apare această pictogramă.

Caracteristică	Descriere
Bara cu mesaje de stare	• Afişează starea curentă a imprimantei, precum **Gata** sau **Ocupat**. • Afişează stările imprimantei, precum **Nivel redus toner** sau **Nivel scăzut cartuş**. • Afişează mesaje de intervenție pentru ca imprimanta să poată continua procesarea.
Adresă IP imprimantă Exemplu: **123.123.123.123**	Adresa IP a imprimantei dvs. în rețea este localizată în colțul din stânga sus al ecranului de început şi apare sub forma a patru seturi de cifre separate prin punct. Puteți utiliza adresa IP când accesați serverul EWS încorporat astfel încât să puteți vizualiza şi configura de la distanță setările imprimantei chiar şi atunci când nu vă aflați fizic lângă imprimantă.

Utilizarea butoanelor ecranului tactil

Notă: Ecranul dvs. de pornire, pictogramele şi butoanele pot varia, în funcție de setările de particularizare ale ecranului dvs. de pornire, configurația administrativă şi soluțiile încorporate active.

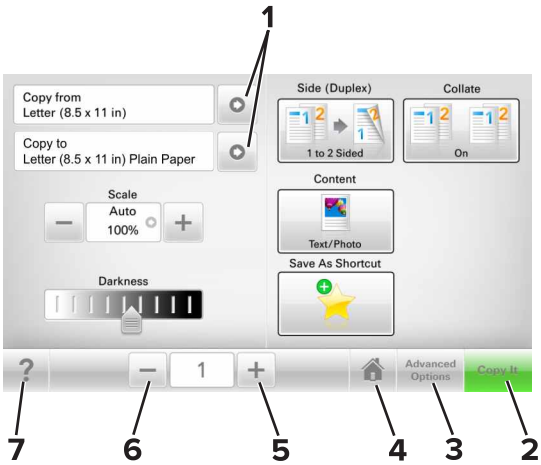

	Atingeți	Pentru
1	Săgeți	Vizualizați o listă de opțiuni.
2	Copiere	Imprimare un exemplar.
3	Opțiuni complexe	Selectați o opțiune de copiere.
4	Pagină de pornire	Reveniți la ecranul de pornire.
5	Creştere	Selectați o valoare mai mare.
6	Scădere	Selectați o valoare mai mică.
7	Sfaturi	Deschideți informații de ajutor sensibile la context.

Alte butoane ale ecranului tactil

Atingeți	Pentru
Acceptare	Salvați o setare.
Revocare	• Revocați o acțiune sau o selecție. • Închide un ecran şi revine la ecranul anterior, fără salvarea modificărilor.
Resetare	Resetează valorile de pe ecran.

Configurarea și utilizarea aplicațiilor din ecranul de început

Note:

- Ecranul de început poate varia în funcție de setările de personalizare, configurația administrativă şi aplicațiile active.
- Pot fi disponibile pentru achiziție soluții şi aplicații suplimentare. Pentru informații suplimentare, vizitați **www.lexmark.com** sau contactați magazinul de la care ați achiziționat imprimanta.

Găsirea adresei IP a imprimantei

Notă: Asigurați-vă că imprimanta dvs. este conectată la o rețea sau la un server de tipărire.

Cum puteți găsi adresa IP a imprimantei:

- În colțul din stânga sus, pe ecranul de început al acesteia.
- Din secțiunea TCP/IP a meniului Rețea/porturi.
- Prin imprimarea unei pagini cu setări de rețea sau a unei pagini cu setări pentru meniuri, iar apoi prin găsirea secțiunii TCP/IP.

Notă: Adresa IP apare ca patru seturi de numere separate prin puncte, cum ar fi 123.123.123.123.

Găsirea adresei IP a computerului

Pentru utilizatorii de Windows

1. În caseta de dialog Executare, tastați **cmd** pentru a deschide linia de comandă.
2. Tastați **ipconfig** şi apoi căutați adresa IP.

Pentru utilizatorii de Macintosh

1. Din Preferințe sistem, din meniul Apple, selectați **Rețea**.
2. Selectați tipul dvs. de conexiune şi apoi faceți clic pe **Advansat** > **TCP/IP**.
3. Căutați adresa IP.

Accesarea serverului EWS

Embedded Web Server este pagina Web a imprimantei, care vă permite să vizualizați şi să configurați la distanță setările imprimantei, chiar şi atunci când nu vă aflați fizic în apropierea acesteia.

1. Obțineți adresa IP a imprimantei:
   - Din ecranul de început al panoului de control al imprimantei
   - Din secțiunea TCP/IP a meniului Rețele/porturi

- Prin imprimarea unei pagini cu setări de rețea sau a unei pagini cu setări pentru meniuri, iar apoi prin găsirea secțiunii TCP/IP

Notă: Adresa IP apare ca patru seturi de numere separate prin puncte, cum ar fi **123.123.123.123**.

2 Deschideți un browser Web, apoi tastați adresa IP a imprimantei în câmpul de adrese.

3 Apăsați **Enter**.

Notă: Dacă utilizați un server proxy, dezactivați-l temporar pentru a încărca corect pagina Web.

Particularizarea ecranului de început

1 Deschideți un browser Web, apoi tastați adresa IP a imprimantei în câmpul de adrese.

Notă: Vizualizați adresa IP a imprimantei pe ecranul de început al acesteia. Adresa IP apare ca patru seturi de numere separate prin puncte, cum ar fi 123.123.123.123.

2 Alegeți una sau mai multe dintre următoarele opțiuni:

- Afişați sau ascundeți pictogramele aferente funcțiilor de bază ale imprimantei.
  - a Faceți clic pe **Settings (Setări)** > **General Settings (Setări generale)** > **Home screen customization (Particularizarea ecranului de început)**.
  - b Bifați casetele de selectare pentru a specifica ce pictograme doriți să apară pe ecranul de început.

    Notă: Dacă debifați o căsuța asociată unei pictograme, acea pictogramă nu va apărea în ecranul de început.
  - c Faceți clic pe **Remitere**.
- Particularizați pictograma pentru o aplicație. Pentru mai multe informații, consultați "Găsirea informațiilor despre aplicațiile ecranului de început" la pagina 23 sau documentația livrată împreună cu aplicația.

Înțelegerea diferitelor aplicații

Utilizați	Pentru
Copiere carte de identitate	Scanați şi imprimați ambele fețe ale cărții de identitate pe o singură pagină. Pentru informații suplimentare, consultați "Setare Card Copy" la pagina 24.
Fax	Scanați un document şi apoi trimiteți-l la un număr de fax. Pentru informații suplimentare, consultați "Utilizarea faxului" la pagina 125.
Formulare şi preferințe	Găsiți şi tipăriți rapid formulare online utilizate frecvent direct din ecranul de început al imprimantei. Pentru informații suplimentare, consultați "Configurare Formulare şi preferințe" la pagina 23.
Trimitere multiplă	Scanați un document şi apoi trimiteți-l la destinații multiple. Pentru informații suplimentare, consultați "Configurare Trimitere multiplă" la pagina 25.
Comanda mea	Creați comenzi rapide direct de pe ecranul de început al acesteia. Pentru informații suplimentare, consultați "Utilizare MyShortcut" la pagina 25.
Scanare către poşta electronică	Scanați un document şi apoi trimiteți-l la o adresă de email. Pentru informații suplimentare, consultați "Poşta electronică" la pagina 118.
Scanare către computer	Scanați un document şi salvați-l într-un folder predefinit de pe un calculator gazdă. Pentru informații suplimentare, consultați "Configurare Scanare către computer" la pagina 153.

Utilizați	Pentru
Scanare către FTP	Scanați documente direct pe un server de Protocol de transfer al fişierelor (FTP). Pentru informații suplimentare, consultați "Scanarea la o adresă FTP" la pagina 150.
Scanare în rețea	Scanați un document şi apoi trimiteți-l la un folder de rețea partajat. Pentru informații suplimentare, consultați "Configurare Scanare în rețea" la pagina 26.

Activarea aplicațiilor din ecranul de început

Găsirea informațiilor despre aplicațiile ecranului de început

Imprimanta dvs. este livrată cu aplicații preinstalate care apar pe ecranul de început. Înainte de a putea utiliza aceste aplicații, trebuie să activați şi să configurați aceste aplicații utilizând serverul EWS. Pentru mai multe informații despre accesarea serverului Embedded Web Server, consultați "Accesarea serverului EWS" la pagina 21.

Pentru mai multe informații despre configurarea şi utilizarea aplicațiilor din ecranul de început, respectați paşii următori:

1. Accesați **http://support.lexmark.com**.
2. Faceți clic pe **Soluții software**, apoi selectați oricare dintre următoarele:
   - **Scan to Network**—Puteți găsi informații despre aplicația Scan to Network.
   - **Alte aplicații**—Puteți găsi informații despre alte aplicații.
3. Faceți clic pe fila **Manuale**, apoi selectați documentul pentru aplicația ecranului de început.

Configurare Formulare și preferințe

Notă: O versiune ulterioară a *Ghidului utilizatorului conține o legătură directă către Ghidul administratorului* acestei aplicații. Pentru a verifica actualizările acestui *Ghid al utilizatorului*, vizitați **http://support.lexmark.com**.

Utilizați	Pentru
	Aplicația vă ajută să fluidizați procesele de lucru, permițându-vă să găsiți rapid şi să imprimați formularele online utilizate frecvent direct din ecranul de început. **Notă:** Imprimanta trebuie să aibă permisiunea de a accesa folderul de rețea, site-ul FTP sau site-ul web unde este stocat marcajul. De la computerul pe care este stocat marcajul, utilizați setările de partajare, securitate şi paravan de protecție (firewall) pentru a permite imprimantei cel puțin acces de *citire*. Pentru asistență, consultați documentația furnizată împreună cu sistemul de operare.

1. Deschideți un browser Web, apoi tastați adresa IP a imprimantei în câmpul de adrese.

   Notă: Vizualizați adresa IP a imprimantei pe ecranul de început al acesteia. Adresa IP apare ca patru seturi de numere separate prin puncte, de exemplu, 123.123.123.123.
2. Faceți clic pe **Setări** > **Aplic** > **Admin. aplicații** > **Formulare şi Preferințe**.
3. Faceți clic pe **Adăugare**, apoi personalizați setările.

Note:

- Pentru descrierea setării, consultați ajutorul din dreptul fiecărui câmp prin deplasarea mouse-ului deasupra acestuia.
- Pentru a vă asigura că setările de locație ale marcajului sunt corecte, tastați adresa IP corectă a calculatorului gazdă unde este localizat marcajul. Pentru mai multe informații despre obținerea adresei IP a calculatorului gazdă, consultați "Găsirea adresei IP a computerului" la pagina 21.
- Asigurați-vă că imprimanta are drepturi de acces la folderul unde este localizat marcajul.

4 Faceți clic pe **Apply (Se aplică)**.

Pentru a utiliza aplicația, atingeți **Formulare şi preferințe** din ecranul de început al imprimantei, apoi navigați printre categoriile de formulare sau căutați formulare bazate pe un număr, un nume sau o descriere de formular.

Setare Card Copy

Notă: O versiune ulterioară a *Ghidului utilizatorului conține o legătură directă către Ghidul administratorului* acestei aplicații. Pentru a verifica actualizările acestui *Ghid al utilizatorului*, vizitați **http://support.lexmark.com**.

Utilizați	Pentru
	Copiați rapid şi simplu cărți de identitate, de asigurare şi alte de dimensiuni standard. Puteți scana şi imprima ambele părți ale cărții pe o singură pagină, economisind hârtie şi prezentând informațiile de pe carte într-un mod mai simplu.

1 Deschideți un browser Web, apoi tastați adresa IP a imprimantei în câmpul de adrese.

   Notă: Vizualizați adresa IP a imprimantei pe ecranul de început al acesteia. Adresa IP apare ca patru seturi de numere separate prin puncte, de exemplu, 123.123.123.123.

2 Faceți clic pe **Setări** > **Aplic.** > **Admin. aplicații** > **Card Copy.**

3 Dacă este necesar, modificați opțiunile de scanare implicite.
   - **Tavă implicită**—Selectați tava implicită care va fi utilizată pentru imprimarea imaginilor scanate.
   - **Număr implicit de copii**—Specificați numărul de copii care trebuie imprimate automat la utilizarea aplicației.
   - **Setare implicită de contrast**—Specificați o setare pentru mărirea sau micşorarea nivelului de contrast la imprimarea copiei scanate a cărții. Selectați **Optim pentru conținut** dacă doriți ca imprimanta să regleze contrastul în mod automat.
   - **Setare implicită pentru scalare**—Setați dimensiunea cărții scanate pentru imprimare. Setarea implicită este 100% (dimensiune completă).
   - **Setare rezoluție**—Reglați calitatea cărții scanate.

     Note:

     – La scanarea unei cărți asigurați-vă că rezoluția de scanare nu este mai mare de 200 dpi pentru color şi 400 dpi pentru alb negru.

  - La scanarea mai multor cărți asigurați-vă că rezoluția de scanare nu este mai mare de 150 dpi pentru color şi 300 dpi pentru alb negru.
- **Imprimare margini**—Bifați caseta de dialog pentru a imprima imaginea scanată cu o margine în jurul acesteia.

4 Faceți clic pe **Apply (Se aplică)**.

Pentru a utiliza aplicația, atingeți **Card Copy** din ecranul de început al imprimantei, apoi urmăriți instrucțiunile.

Utilizare MyShortcut

Notă: O versiune ulterioară a *Ghidului utilizatorului conține o legătură directă către Ghidul administratorului* acestei aplicații. Pentru a verifica actualizările acestui *Ghid al utilizatorului*, vizitați **http://support.lexmark.com**.

Utilizați	Pentru
	Creați comenzi rapide în ecranul de început al imprimantei cu setările pentru până la 25 de lucrări de copiere, trimitere fax sau poştă electronică frecvente.

Pentru a utiliza aplicația, atingeți **Comanda mea**, apoi urmați instrucțiunile de pe afişajul imprimantei.

Configurare Trimitere multiplă

Notă: O versiune ulterioară a *Ghidului utilizatorului conține o legătură directă către Ghidul administratorului* acestei aplicații. Pentru a verifica actualizările acestui *Ghid al utilizatorului*, vizitați **http://support.lexmark.com**.

Utilizați	Pentru
	Scanați un document şi apoi trimiteți documentul scanat la destinații multiple. **Notă:** Asigurați-vă că există suficient spațiu pe hard discul imprimantei.

1 Deschideți un browser Web, apoi tastați adresa IP a imprimantei în câmpul de adrese.

   Notă: Vizualizați adresa IP a imprimantei pe ecranul de început al acesteia. Adresa IP a imprimantei apare ca patru seturi de numere separate prin puncte, cum ar fi 123.123.123.123.

2 Faceți clic pe **Setări** > **Aplic.** > **Admin. aplicații** > **Trimitere multiplă**.

3 Din secțiunea Profiluri, faceți clic pe **Adăugare** şi apoi particularizați setările.

Note:

- Pentru descrierea setării, consultați ajutorul din dreptul fiecărui câmp prin deplasarea mouse-ului deasupra acestuia.
- Dacă selectați ca destinație **FTP** sau **Folder partajat**, asigurați-vă că sunt corecte setările locației destinației. Tastați adresa IP corectă a calculatorului gazdă unde este localizată destinația specificată. Pentru mai multe informații despre obținerea adresei IP a calculatorului gazdă, consultați "Găsirea adresei IP a computerului" la pagina 21.

4 Faceți clic pe **Apply (Se aplică)**.

Pentru a utiliza aplicația, atingeți **Trimitere multiplă** din ecranul de început al imprimantei, apoi urmăriți instrucțiunile de pe afişajul imprimantei.

Confiurare Scanare în rețea

Notă: O versiune ulterioară a *Ghidului utilizatorului conține o legătură directă către Ghidul administratorului* acestei aplicații. Pentru a verifica actualizările acestui *Ghid al utilizatorului*, vizitați **http://support.lexmark.com**.

Utilizați	Pentru
	Scanarea unui document şi trimiterea acestuia la un folder de rețea partajat. Puteți defini până la 30 de foldere de destinație unice. **Note:** • Imprimanta trebuie să aibă permisiunea de scriere în destinații. De pe computerul pe care este specificată destinația, utilizați setările de partajare, securitate şi firewall pentru a permite imprimantei cel puțin drepturi de *scriere*. Pentru asistență, consultați documentația furnizată împreună cu sistemul de operare. • Pictograma Scan to Network (Scanare în rețea) apare numai când sunt definite una sau mai multe destinații.

1 Deschideți un browser Web, apoi tastați adresa IP a imprimantei în câmpul de adrese.

Notă: Vizualizați adresa IP a imprimantei pe ecranul de început al acesteia. Adresa IP apare ca patru seturi de numere separate prin puncte, de exemplu, 123.123.123.123.

2 Efectuați oricare dintre următoarele operații:
- Faceți clic pe **Set up Scan to Network (Configurare Scanare în rețea)** > **Click here (Faceți clic aici)**.
- Faceți clic pe **Setări** > **Aplic.** > **Admin. aplicații** > **Scanare în rețea**.

3 Specificați destinațiile, apoi personalizați setările.

Note:

- Pentru descrierea setării, consultați ajutorul din dreptul unor câmpuri prin deplasarea mouse-ului deasupra acestuia.
- Pentru a vă asigura că setările de locație de destinație sunt corecte, tastați adresa IP corectă a calculatorului gazdă unde este localizată destinația specificată. Pentru mai multe informații despre obținerea adresei IP a calculatorului gazdă, consultați "Găsirea adresei IP a computerului" la pagina 21.

- Asigurați-vă că imprimanta are drepturi de acces la folderul unde este localizată destinația specificată.

4 Faceți clic pe **Apply (Se aplică)**.

Pentru a utiliza aplicația, atingeți **Scanare în rețea** din ecranul de început al imprimantei, apoi urmăriți instrucțiunile de pe afişajul imprimantei.

Configurarea Panoului de operare la distanță

Această aplicație vă permite să interacționați cu panoul de control al imprimantei, chiar dacă nu vă aflați fizic în apropierea imprimantei de rețea. De pe computer, puteți să vizualizați starea imprimantei, să deblocați lucrări de imprimare în aşteptare, să creați marcaje şi să efectuați alte activități legate de imprimare.

1 Deschideți un browser Web, apoi tastați adresa IP a imprimantei în câmpul de adrese.

   Notă: Vizualizați adresa IP a imprimantei pe ecranul de început al acesteia. Adresa IP apare ca patru seturi de numere separate prin puncte, de exemplu, 123.123.123.123.

2 Faceți clic pe **Setări** > **Setări panou operator la distanță**.

3 Bifați caseta de selectare **Enable (Activare)**, apoi personalizați setările.

4 Faceți clic pe **Submit (Remitere)**.

Pentru a utiliza aplicația faceți clic pe **Panoul operator la distanță** > **Lansare aplet VNC**.

Exportul și importul unei configurări

Puteți exporta setări de configurare într-un fişier text şi apoi îl puteți importa pentru a aplica setările altor imprimante.

1 Deschideți un browser Web, apoi tastați adresa IP a imprimantei în câmpul de adrese.

   Notă: Vizualizați adresa IP a imprimantei pe ecranul de început al acesteia. Adresa IP apare ca patru seturi de numere separate prin puncte, cum ar fi 123.123.123.123.

2 Pentru a exporta sau importa o configurație pentru o aplicație, procedați după cum urmează:
   a Faceți clic pe **Setări** > **Aplic.** > **Admin. aplicații**.
   b Din lista de aplicații instalate faceți clic pe numele aplicației pe care doriți să o configurați.
   c Faceți clic pe **Configurare**, apoi alegeți oricare dintre următoarele variante:
      - Pentru a exporta configurația către un fişier faceți clic pe **Export** şi apoi urmați instrucțiunile de pe ecran pentru a salva fişierul de configurări.

        Note:

        – În momentul salvării fişierului de configurări i se poate atribui o denumire unică sau puteți utiliza denumirea implicită.
        – Dacă survine o eroare „Memorie insuficientă JVM”, repetați procesul de export până când fişierul de configurare este salvat.
      - Pentru a importa o configurație dintr-un fişier faceți clic pe **Import**, şi apoi răsfoiți până la fişierul de configurare salvat care a fost exportat de la imprimanta configurată anterior.

Note:

- Înainte de a importa un fişier de configurare puteți alegeți să îl examinați sau să îl încărcați direct.
- Dacă survine o expirare şi apare un ecran gol, reîmprospătați browserul Web, apoi faceți clic pe **Aplicare**.

3 Pentru a exporta sau importa o configurație pentru aplicații multiple, procedați după cum urmează:

a Faceți clic pe **Setări > Import/Export**.

b Efectuați oricare dintre următoarele operații:

- Pentru a exporta un fişier de configurare, faceți clic pe **Export fişier setări soluții încorporate** şi apoi urmați instrucțiunile de pe ecranul calculatorului pentru a salva fişierul de configurare.
- Pentru a importa un fişier de configurare, procedați după cum urmează:
  1 Clic pe **Import fişier setări soluții încorporate** > **Alegeți fişier** şi apoi navigați până la fişierul de configurare salvat care a fost exportat de la imprimanta configurată anterior.
  2 Faceți clic pe **Remitere**.

Configurarea suplimentară a imprimantei

Instalarea opțiunilor interne

ATENȚIE - PERICOL DE ELECTROCUTARE: Dacă accesați placa de control sau instalați dispozitive hardware ori de memorie opționale la un anumit timp după configurarea imprimantei, înainte de a continua opriți imprimanta şi deconectați cablul de tensiune de la priza electrică. Dacă aveți alte aparate ataşate la imprimantă, închideți-le şi pe acestea şi deconectați cablurile care conduc la imprimantă.

Avertisment - Pericol de deteriorare: Componentele electrice ale plăcii de sistem pot fi deteriorate cu uşurință de electricitatea statică. Atingeți o suprafață metalică a imprimantei înainte de a atinge componentele electronice sau conectorii de pe placa de sistem.

Opțiuni interne disponibile

- Memory card (Card de memorie)
  - DDR3 DIMM
  - Memorie Flash
    - Fonturi
    - Carduri firmware
      - Coduri de bare formulare
      - PRESCRIERE
      - IPDS
      - Printcryption
- Lexmark™ Porturi pentru soluții interne (ISP)
  - Interfață paralelă 1284-B
  - MarkNet™ server imprimantă fără fir N8350 802.11 b/g/n
  - Interfață fibră optică MarkNet N8130 10/100
  - Interfață serial RS-232-C

Accesarea plăcii de sistem

Notă: Această acțiune necesită o şurubelniță cu cap plat.

ATENȚIE - PERICOL DE ELECTROCUTARE: Dacă accesați placa de control sau instalați dispozitive hardware ori de memorie opționale la un anumit timp după configurarea imprimantei, înainte de a continua opriți imprimanta şi deconectați cablul de tensiune de la priza electrică. Dacă aveți alte aparate ataşate la imprimantă, închideți-le şi pe acestea şi deconectați cablurile care conduc la imprimantă.

1 Închideți capacul de acces la placa controllerului.

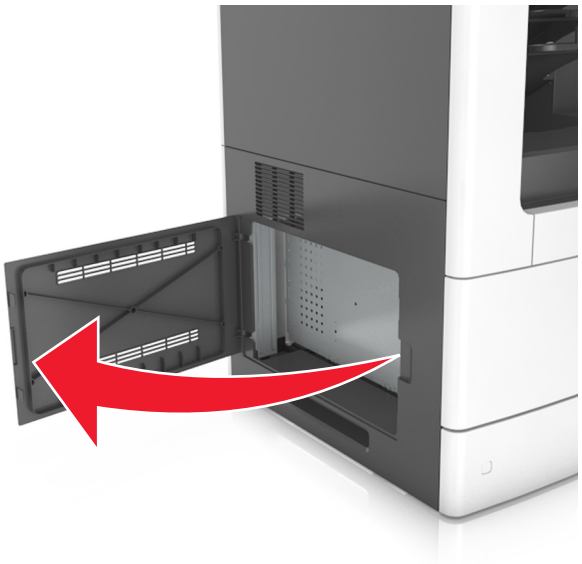

2 Utilizând o şurubelniță demontați şuruburile protecției plăcii de sistem.

3 Scoateți protecția.

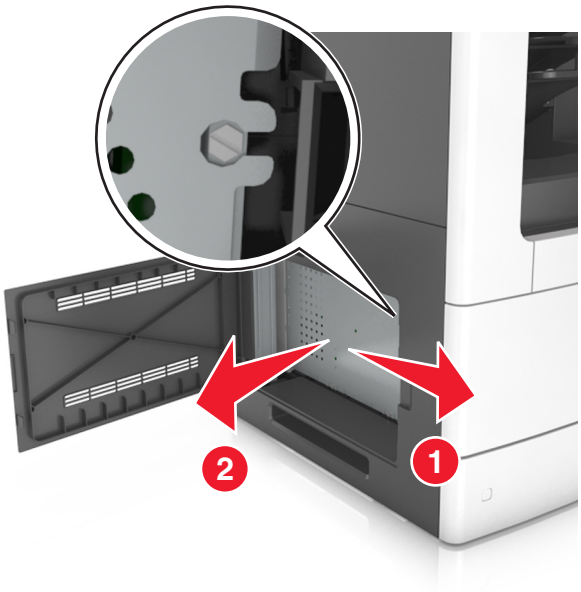

4 Utilizați ilustrația de mai jos pentru a localiza conectorul corespunzător.

Avertisment - Pericol de deteriorare: Componentele electrice ale plăcii de sistem pot fi deteriorate cu uşurință de electricitatea statică. Atingeți o suprafață metalică a imprimantei înainte de a atinge componentele electronice sau conectorii de pe placa de sistem.

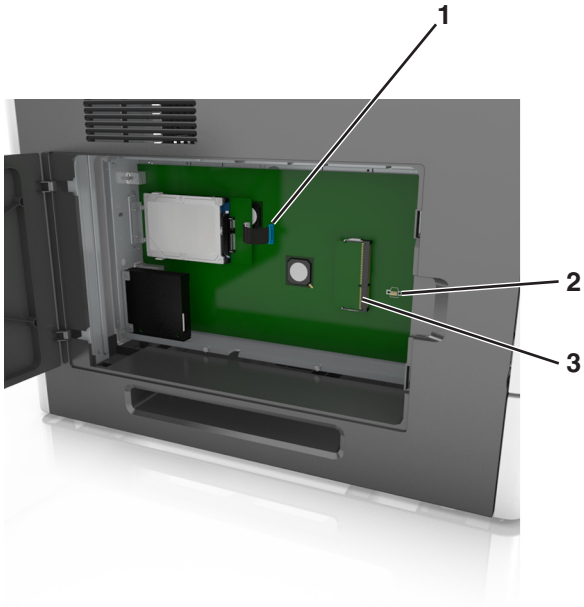

1	Lexmark Conector pentru Port soluții interne sau conector de hard disk de imprimantă
2	Conector card opțional
3	Conector card de memorie

5 Reataşaţi protecţia şi apoi aliniaţi şuruburile cu găurile.

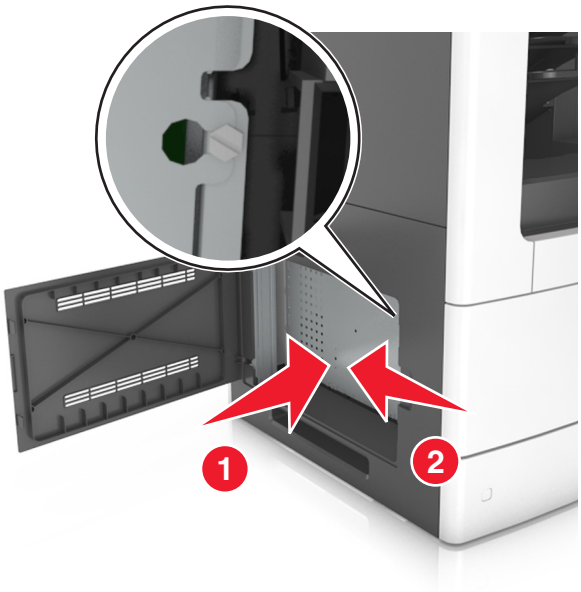

6 Strângeţi şuruburile pe protecţie.

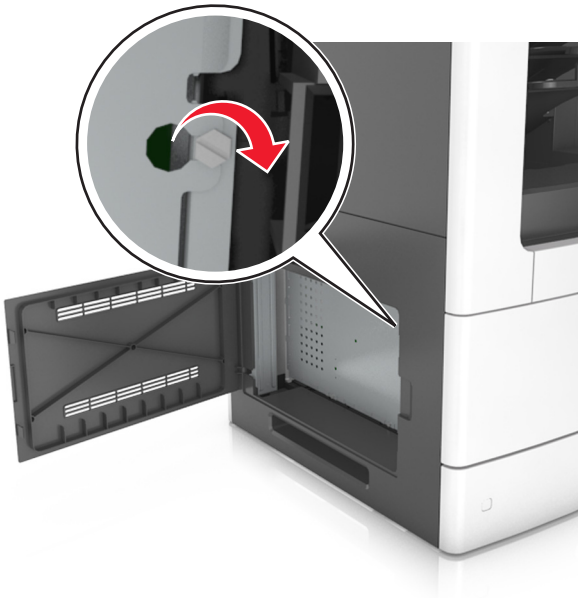

7 Închideți capacul de acces.

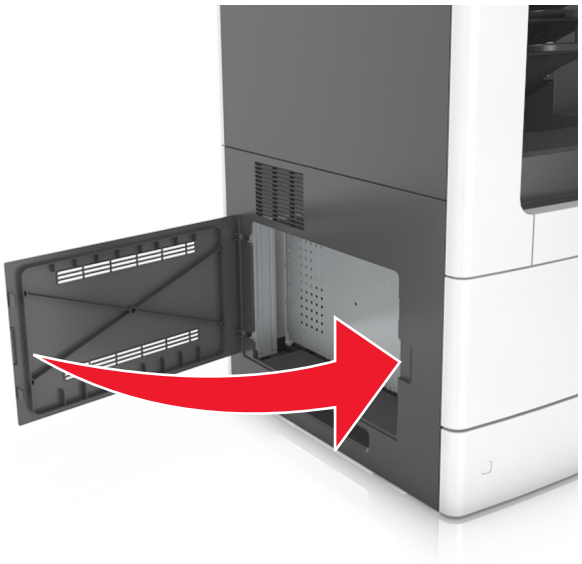

Instalarea unui card de memorie

ATENȚIE - PERICOL DE ELECTROCUTARE: Dacă accesați placa de control sau instalați dispozitive hardware ori de memorie opționale la un anumit timp după configurarea imprimantei, înainte de a continua opriți imprimanta şi deconectați cablul de tensiune de la priza electrică. Dacă aveți alte aparate ataşate la imprimantă, închideți-le şi pe acestea şi deconectați cablurile care conduc la imprimantă.

Avertisment - Pericol de deteriorare: Componentele electrice ale plăcii de sistem pot fi deteriorate cu uşurință de electricitatea statică. Atingeți o componentă metalică a imprimantei înainte de a atinge componente sau conectori de pe placa de sistem.

Un card de memorie opțional poate fi achiziționat separat şi poate fi ataşat la placa de sistem.

1 Accesați placa de sistem.

   Pentru informații suplimentare, consultați “Accesarea plăcii de sistem” la pagina 29.

2 Despachetați cardul de memorie.

   Avertisment - Pericol de deteriorare: Nu atingeți punctele de conectare de pe marginea cartelei. În caz contrar, puteți deteriora cartela.

3 Aliniați crestătura (1) de pe cartela de memorie cu proeminența conectorului (2).

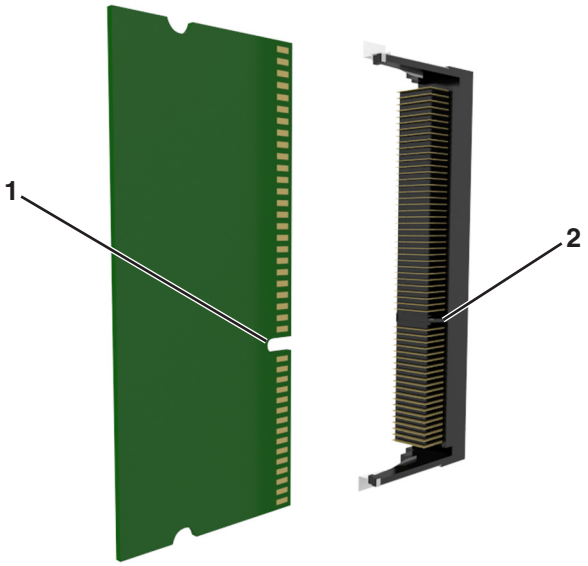

4 Împingeți cardul de memorie direct în conector şi apoi împingeți cardul spre peretele plăcii de sistem până se fixează cu un *clic*.

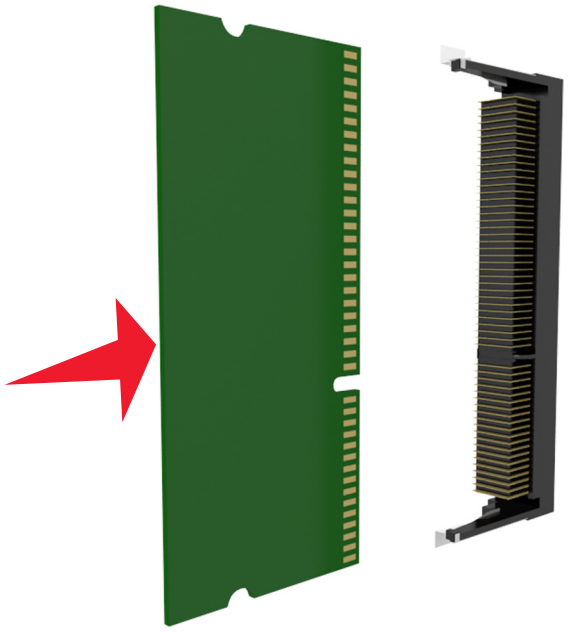

5 Reataşați carcasa plăcii de sistem şi apoi uşa de acces a acesteia.

Instalarea unei cartele opționale

ATENȚIE - PERICOL DE ELECTROCUTARE: Dacă accesați placa de control sau instalați dispozitive hardware ori de memorie opționale la un anumit timp după configurarea imprimantei, înainte de a continua opriți imprimanta şi deconectați cablul de tensiune de la priza electrică. Dacă aveți alte aparate ataşate la imprimantă, închideți-le şi pe acestea şi deconectați cablurile care conduc la imprimantă.

Avertisment - Pericol de deteriorare: Componentele electrice ale plăcii de sistem pot fi deteriorate cu uşurinţă de electricitatea statică. Atingeţi o suprafaţă metalică a imprimantei înainte de a atinge componentele electronice sau conectorii de pe placa de sistem.

1 Accesaţi placa de sistem.

   Pentru informaţii suplimentare, consultaţi “Accesarea plăcii de sistem” la pagina 29.

2 Despachetaţi cartela opţională.

   Avertisment - Pericol de deteriorare: Nu atingeţi punctele de conectare de pe marginea cardului.

3 Ţinând cartela din lateral, aliniaţi pinii de plastic (1) de pe cartelă cu orificiile (2) de pe placa de sistem.

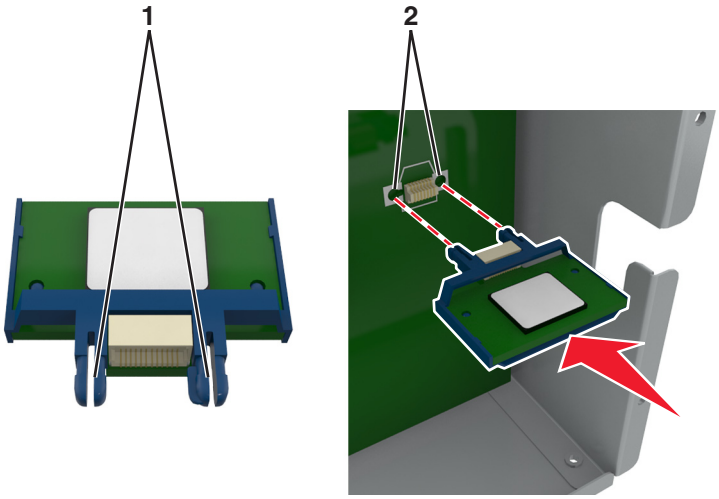

4 Împingeţi ferm cartela pe poziţie, după cum se arată în imagine.

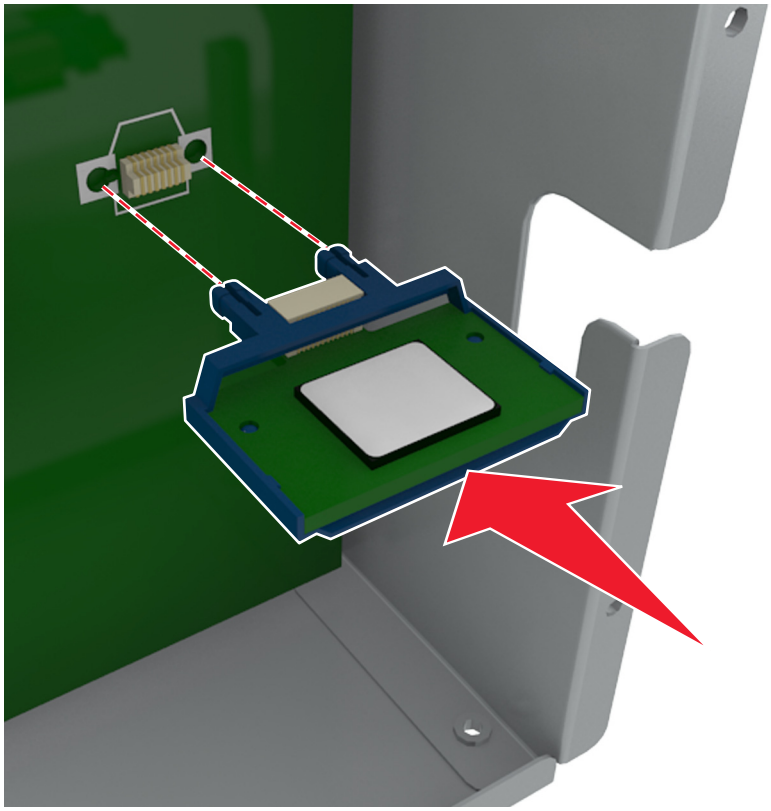

Avertisment - Pericol de deteriorare: Instalarea necorespunzătoare a cartelei poate deteriora cartela şi placa de sistem.

Notă: Întreaga lungime a conectorului cartelei trebuie să atingă şi să fie la acelaşi nivel cu placa de sistem.

5 Închideți uşa de acces la placa de sistem.

Notă: După instalarea software-ului de imprimantă şi a oricăror opțiuni hardware, poate fi necesar să adăugați manual opțiunile în driverul de imprimantă, pentru a le face disponibile în cadrul lucrărilor de imprimare. Pentru informații suplimentare, consultați “Adăugarea opțiunilor disponibile în driverul de imprimare” la pagina 53.

Instalarea unui port Internal Solutions Port

Placa de sistem acceptă un Lexmark Port pentru soluții interne (ISP - Internal Solutions Port) opțional.

Notă: Această acțiune necesită o şurubelniță cu cap plat.

ATENȚIE - PERICOL DE ELECTROCUTARE: Dacă accesați placa de control sau instalați dispozitive hardware ori de memorie opționale la un anumit timp după configurarea imprimantei, înainte de a continua opriți imprimanta şi deconectați cablul de tensiune de la priza electrică. Dacă aveți alte aparate ataşate la imprimantă, închideți-le şi pe acestea şi deconectați cablurile care conduc la imprimantă.

Avertisment - Pericol de deteriorare: Componentele electrice ale plăcii de sistem pot fi deteriorate cu uşurință de electricitatea statică. Atingeți mai întâi o suprafață metalică de pe imprimantă înainte de a atinge componentele electronice sau conectorii de pe placa de sistem.

1 Accesați placa de sistem.

Pentru informații suplimentare, consultați “Accesarea plăcii de sistem” la pagina 29.

2 Dacă este instalat un hard disk de imprimantă, atunci îndepărtați mai întâi acest hard disk.

Pentru informații suplimentare, consultați “Dezinstalarea hard diskului de imprimantă” la pagina 46.

3 Despachetați kitul ISP.

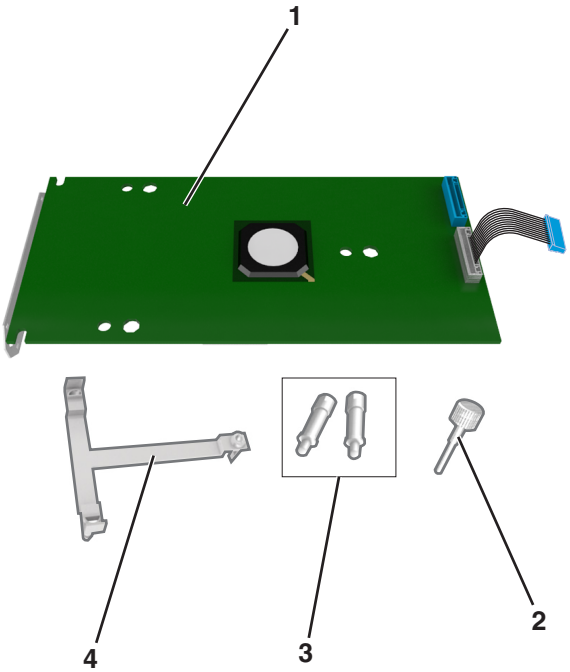

1	Soluție ISP
2	Şurub pentru fixarea suportului de plastic pe ISP
3	Şuruburi pentru montarea suportului de fixare al ISP-ului pe carcasa plăcii de sistem
4	Element de fixare din plastic

4 Scoateți acoperitoarea de metal de la deschizătura ISP.

a Slăbiți şurubul.

b Ridicați capacul metalic şi îndepărtați-l complet.

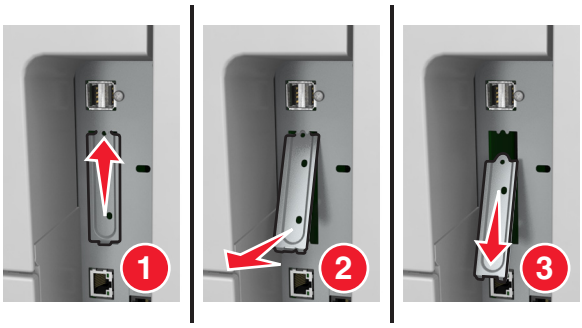

5 Aliniați picioruşele suportului din plastic cu orificiile carcasei plăcii de sistem, apoi apăsați suportul din plastic pe carcasa plăcii de sistem până când aceasta *se fixează* pe poziție.

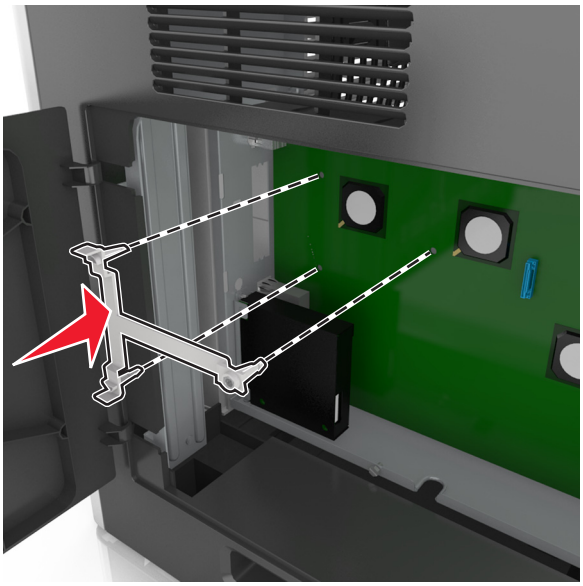

Notă: Asigurați-vă că suportul din plastic este fixat complet şi că acesta este poziționat ferm pe carcasă.

6 Instalați ISP-ul pe suportul din plastic.

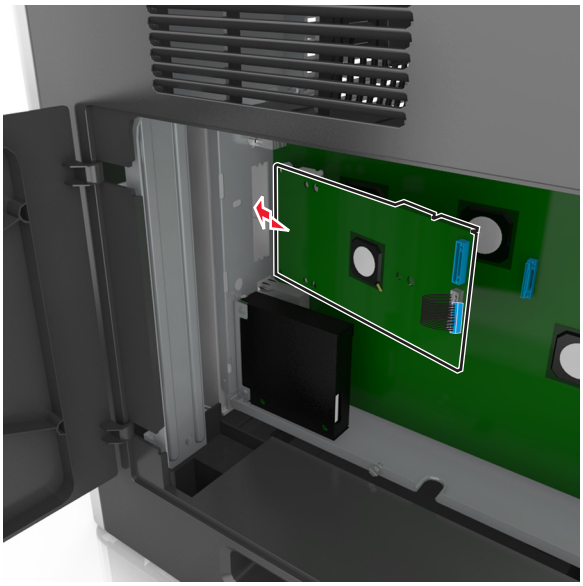

Notă: Poziționați ISP-ul la un anumit unghi deasupra suportului din plastic, astfel încât fiecare conector suspendat să treacă prin deschizătura ISP-ului din carcasă.

7 Apropiați (coborând) ISP-ul de suportul din plastic până când ISP-ul este poziționat între ghidajele suportului din plastic.

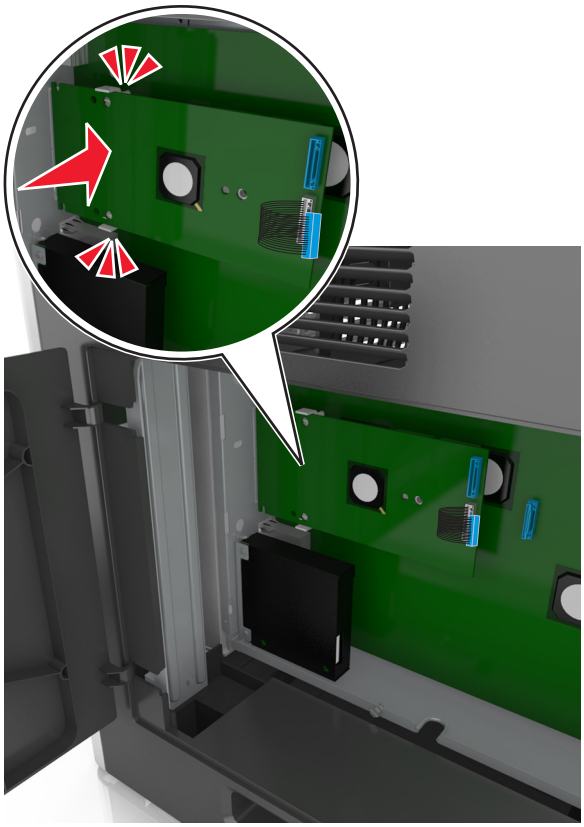

8 Utilizați şurubul furnizat cu ISP-ul pentru a fixa suportul din plastic pe ISP.

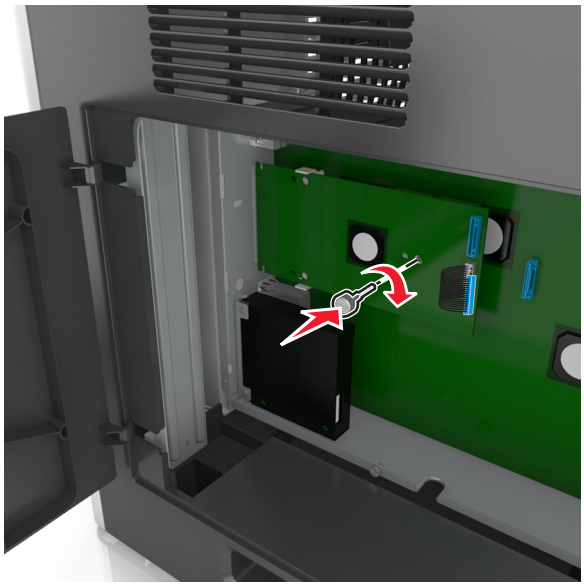

Notă: Rotiți şurubul în sensul acelor de ceasornic, suficient cât să fixați ISP-ul, însă nu strângeți şurubul încă.

9 Ataşați cele două şuruburi furnizate pentru a prinde suportul de fixare al ISP-ului pe carcasa plăcii de sistem.

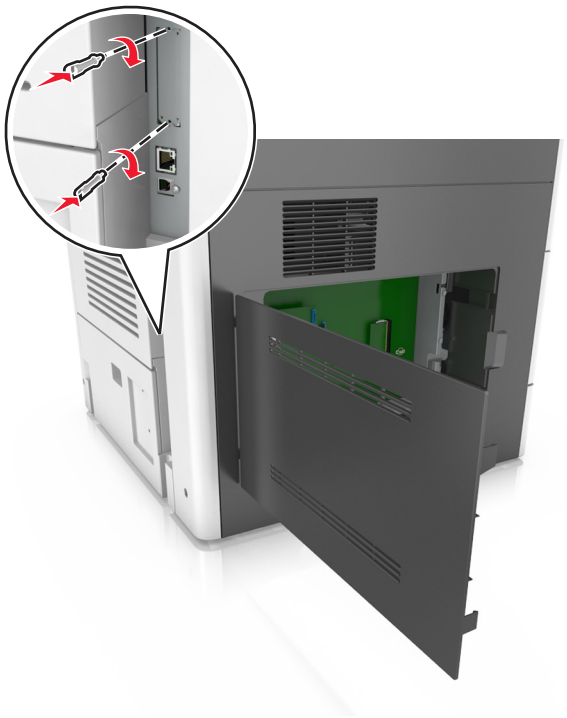

10 Strângeți şurubul care este fixat pe ISP.

Avertisment - Pericol de deteriorare: Nu îl strângeți excesiv.

11 Conectați cablul de interfață al soluției ISP în priza situată pe placa de sistem.

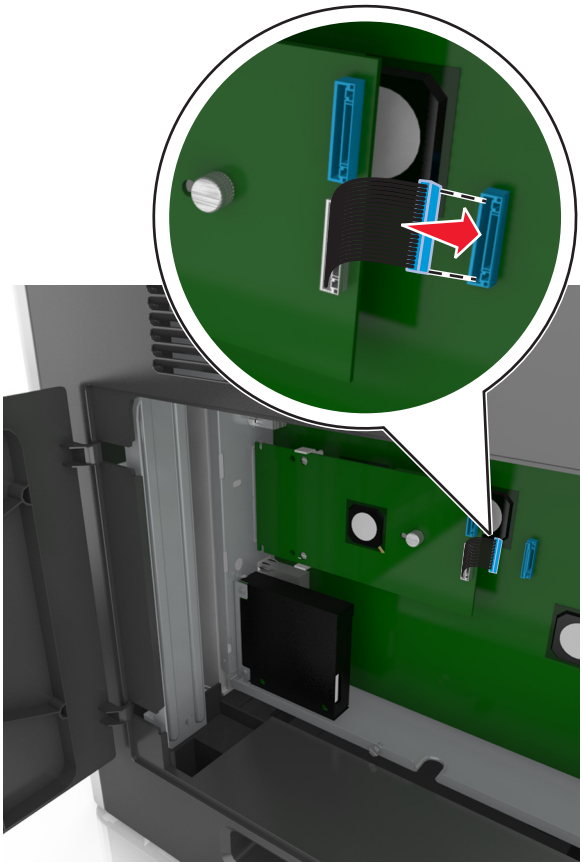

Notă: Mufele şi prizele sunt codificate pe culori.

Instalarea unui hard disc pentru imprimantă

Notă: Această acțiune necesită o şurubelniță cu cap plat.

ATENȚIE - PERICOL DE ELECTROCUTARE: Dacă accesați placa de control sau instalați dispozitive hardware ori de memorie opționale la un anumit timp după configurarea imprimantei, înainte de a continua opriți imprimanta şi deconectați cablul de tensiune de la priza electrică. Dacă aveți alte aparate ataşate la imprimantă, închideți-le şi pe acestea şi deconectați cablurile care conduc la imprimantă.

Avertisment - Pericol de deteriorare: Componentele electrice ale plăcii de sistem pot fi deteriorate cu uşurință de electricitatea statică. Atingeți o suprafață metalică a imprimantei înainte de a atinge componentele electronice sau conectorii de pe placa de sistem.

1 Accesați placa de sistem.

Pentru informații suplimentare, consultați “Accesarea plăcii de sistem” la pagina 29.

2 Despachetați hard discul imprimantei.

3 Identificați conectorul potrivit pe carcasa plăcii de sistem.

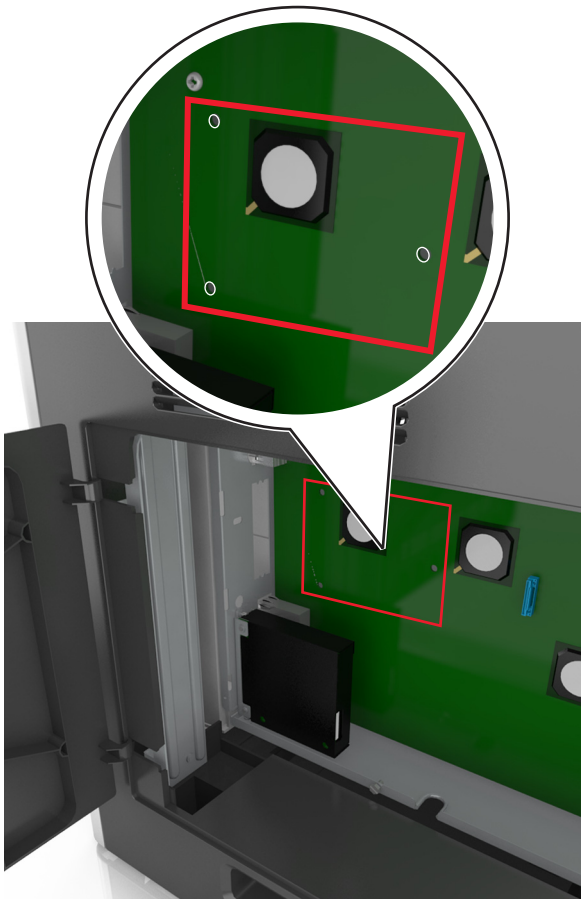

Notă: Dacă este instalat în prezent un ISP opțional, atunci hard discul imprimantei trebuie instalat pe ISP.

Pentru a instalarea unui hard disc de imprimantă pe ISP:

a Scoateți şuruburile ataşate la brațul de prindere al hard diskului de imprimantă, apoi scoateți brațul de prindere.

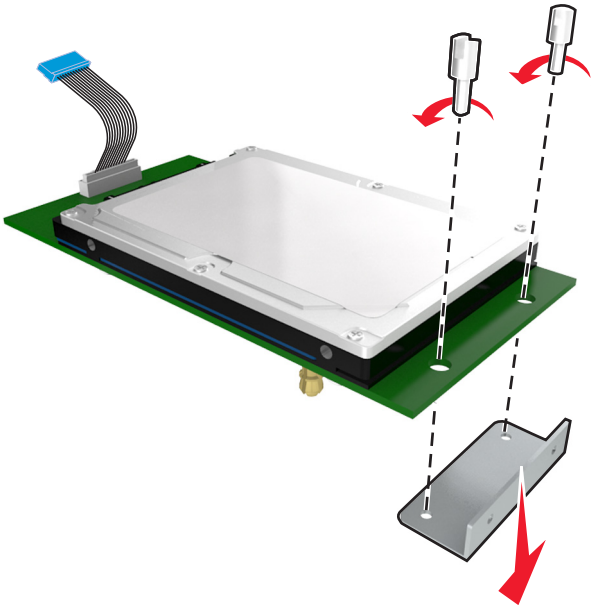

b Aliniați distanțierele hard diskului imprimantei cu orificiile de pe ISP, apoi apăsați în jos pe hard diskul imprimantei până ce distanțierele se fixează la locul lor.

Avertisment cu privire la instalare: Țineți numai marginele ansamblului plăcii de sistem. Nu atingeți sau apăsați pe centrul hard diskului de imprimantă. În caz contrar, puteți deteriora cartela.

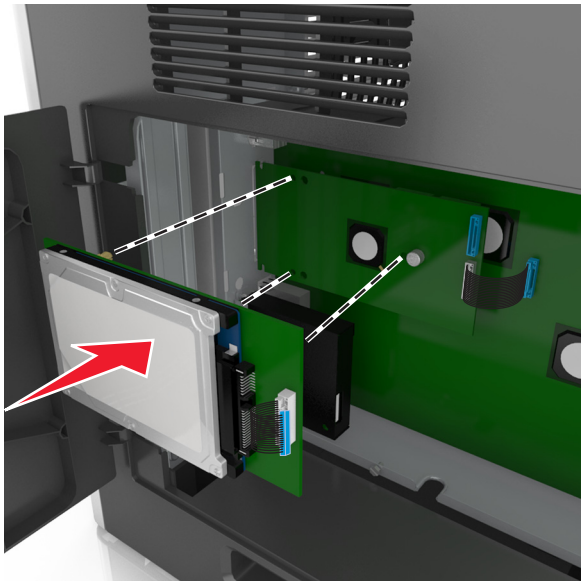

c Introduceți mufa cablului de interfață al hard discului de imprimantă în priza din ISP.

Notă: Mufele şi prizele sunt codificate pe culori.

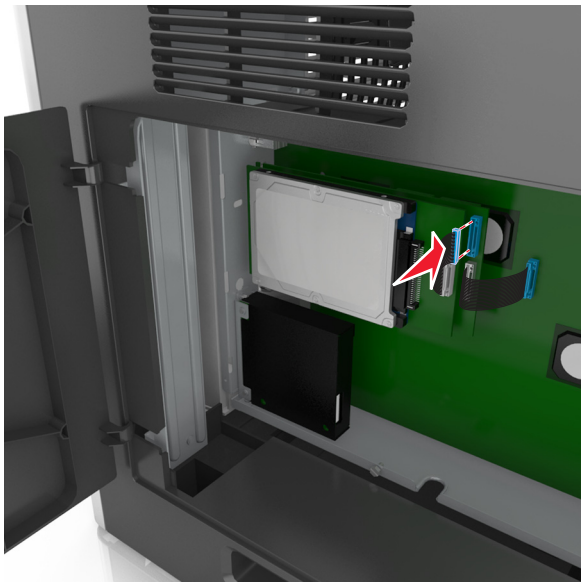

Pentru a instala un hard disc de imprimantă direct pe carcasa plăcii de sistem:

a Aliniați distanțierele hard diskului imprimantei cu orificiile de pe carcasa plăcii de sistem, apoi apăsați în jos pe hard diskul imprimantei până ce distanțierele se fixează la locul lor.

Avertisment cu privire la instalare: Țineți numai marginele ansamblului plăcii de sistem. Nu atingeți sau apăsați pe centrul hard diskului de imprimantă. În caz contrar, puteți deteriora cartela.

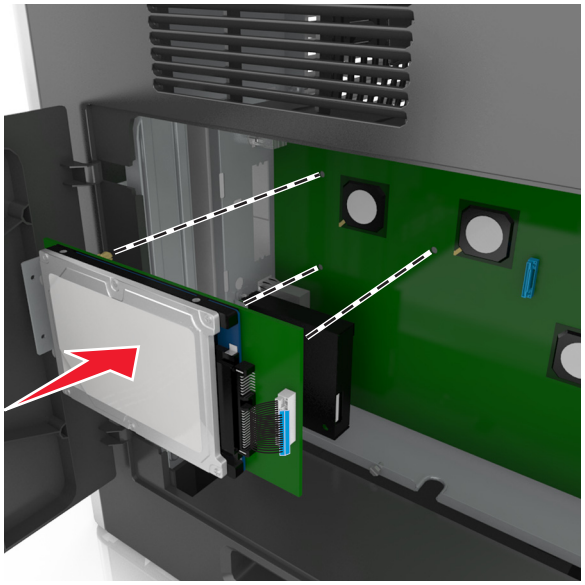

b Utilizați cele două şuruburi furnizate pentru a ataşa brațul de prindere al hard diskului de imprimantă.

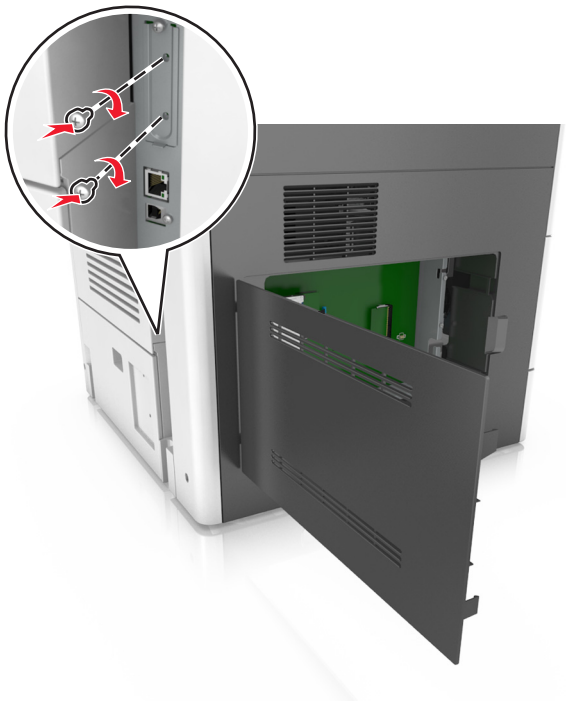

c Introduceți mufa cablului de interfață al hard discului de imprimantă în priza din placa de sistem.

Notă: Mufele şi prizele sunt codificate pe culori.

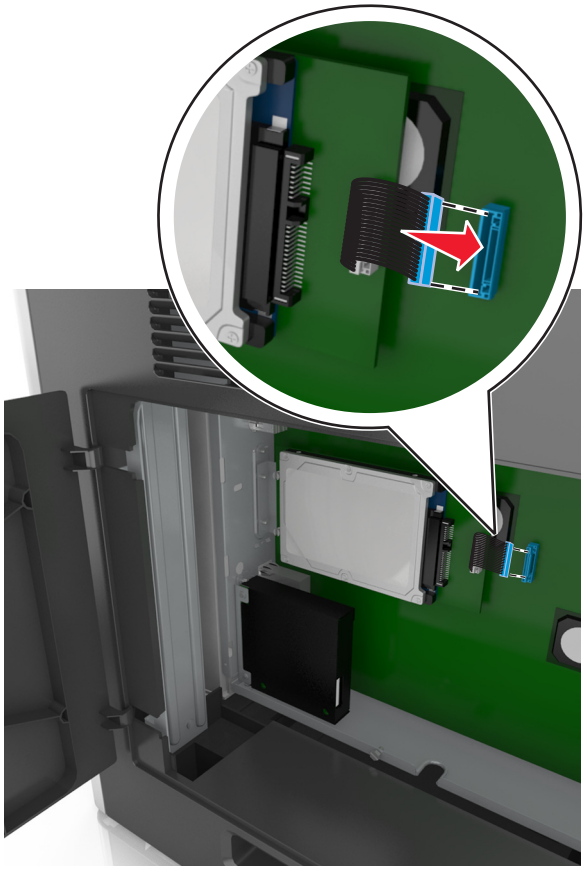

Dezinstalarea hard diskului de imprimantă

Notă: Această acțiune necesită o şurubelniță cu cap plat.

ATENȚIE - PERICOL DE ELECTROCUTARE: Dacă accesați placa de control sau instalați dispozitive hardware ori de memorie opționale la un anumit timp după configurarea imprimantei, înainte de a continua opriți imprimanta şi deconectați cablul de tensiune de la priza electrică. Dacă aveți alte aparate ataşate la imprimantă, închideți-le şi pe acestea şi deconectați cablurile care conduc la imprimantă.

Avertisment - Pericol de deteriorare: Componentele electrice ale plăcii de sistem pot fi deteriorate cu uşurință de electricitatea statică. Atingeți o suprafață metalică a imprimantei înainte de a atinge componentele electronice sau conectorii de pe placa de sistem.

1. Accesați placa de sistem.

   Pentru informații suplimentare, consultați “Accesarea plăcii de sistem” la pagina 29.

2. Decuplați interfața hard discului de imprimantă de la placa de sistem, lăsând cablul ataşat la hard discul imprimantei. Pentru a decupla cablul, strângeți pedala prizei de la cablul de interfață pentru a desprinde mufa, lăsând cablul liber.

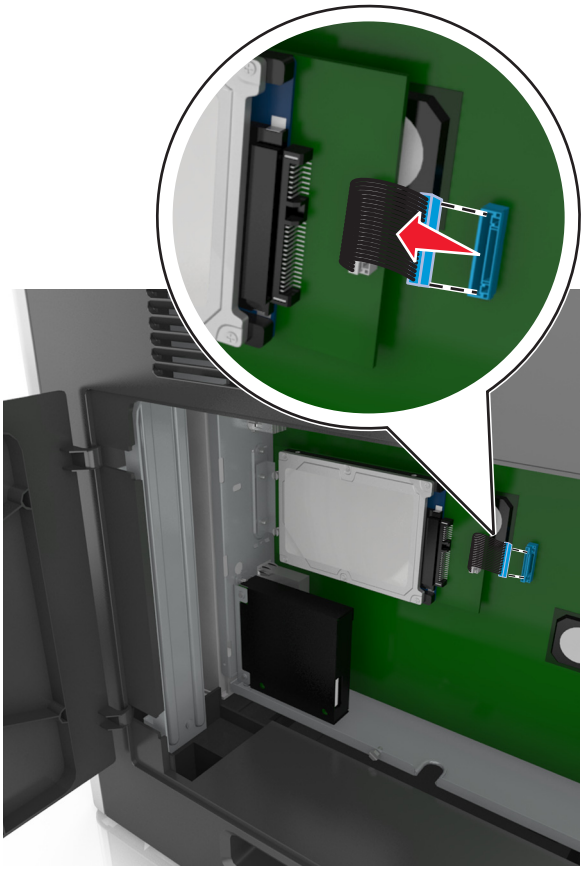

3 Scoateți şuruburile care țin pe loc hard discul de imprimantă.

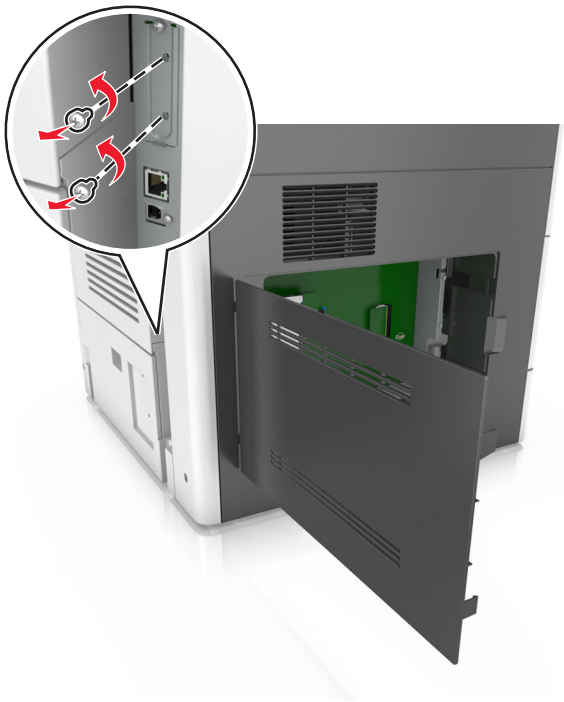

4 Demontați hard diskul imprimantei:

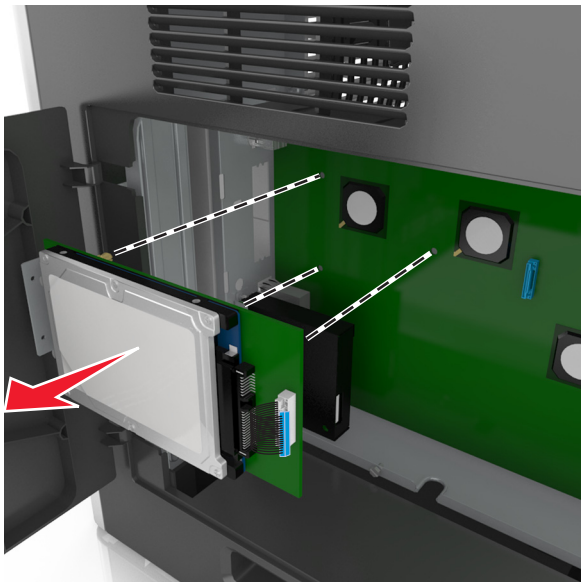

5 Puneți deoparte hard diskul imprimantei.

Instalarea opțiunilor hardware

Ordinea instalării

ATENȚIE - PERICOL DE ACCIDENTARE: Imprimanta cântăreşte peste 18 kg (40 livre) şi este nevoie de două sau mai multe persoane antrenate pentru a o ridica în siguranță.

ATENȚIE - PERICOL DE RĂSTURNARE: Configurațiile cu montare pe podea necesită mobilier suplimentar pentru stabilitate. Dacă utilizați opțiuni multiple de intrare trebuie să folosiți un stand sau un postament pentru imprimantă. Dacă ați cumpărat o imprimantă multifuncțională (MFP) cu scaner, copiator şi fax, este necesar mobilier suplimentar. Pentru informații suplimentare, vizitați **www.lexmark.com/multifunctionprinters**.

ATENȚIE - PERICOL DE ELECTROCUTARE: Dacă accesați placa de control sau instalați dispozitive hardware ori de memorie opționale la un anumit timp după configurarea imprimantei, înainte de a continua opriți imprimanta şi deconectați cablul de tensiune de la priza electrică. Dacă aveți alte aparate ataşate la imprimantă, închideți-le şi pe acestea şi deconectați cablurile care conduc la imprimantă.

Instalați imprimante şi orice opțiuni pe care le-ați achiziționat, în următoarea ordine:

- Postament
- Tavi opționale pentru 2100 de coli sau 550 de coli
- Imprimantă

Pentru mai multe informații despre instalarea unui postament sau finisor, consultați documentația de configurare care însoțeşte opțiunea.

Instalarea tăvilor opționale

ATENȚIE - PERICOL DE ACCIDENTARE: Imprimanta cântăreşte peste 18 kg (40 livre) şi este nevoie de două sau mai multe persoane antrenate pentru a o ridica în siguranță.

ATENȚIE - PERICOL DE ELECTROCUTARE: Dacă accesați placa de control sau instalați dispozitive hardware ori de memorie opționale la un anumit timp după configurarea imprimantei, înainte de a continua opriți imprimanta şi deconectați cablul de tensiune de la priza electrică. Dacă aveți alte aparate ataşate la imprimantă, închideți-le şi pe acestea şi deconectați cablurile care conduc la imprimantă.

ATENȚIE - PERICOL DE RĂSTURNARE: Configurațiile cu montare pe podea necesită mobilier suplimentar pentru stabilitate. Dacă utilizați opțiuni multiple de intrare trebuie să folosiți un stand sau un postament pentru imprimantă. Dacă ați cumpărat o imprimantă multifuncțională (MFP) cu scaner, copiator şi fax, este necesar mobilier suplimentar. Pentru informații suplimentare, vizitați **www.lexmark.com/multifunctionprinters**.

1 Opriți imprimanta de la întrerupătorul de alimentare, apoi deconectați cablul de tensiune de la priza electrică.

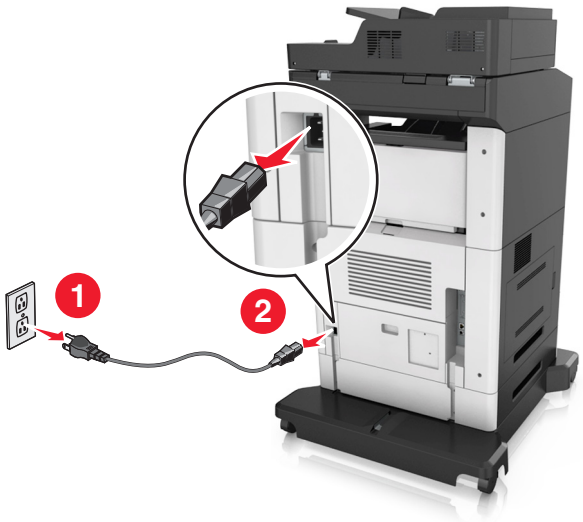

2 Despachetați tava opțională, apoi îndepărtați toate materialele de ambalare.

3 Scoateți tava complet din postament.

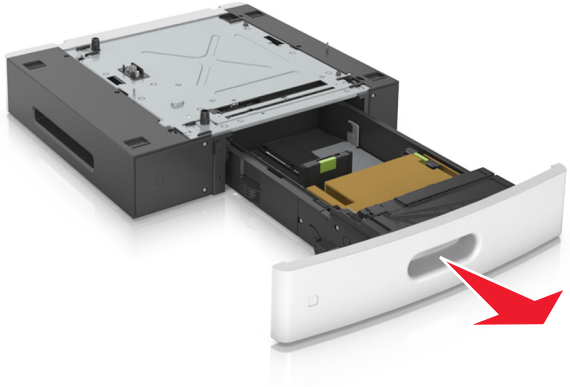

4 Îndepărtați toate materialele de ambalare din interiorul tăvii.

5 Introduceți tava în postament.

6 Plasați tava în apropierea imprimantei.

7 Aliniați tava opțională cu postamentul.

Notă: Asigurați-vă că ați blocat roțile postamentului pentru a fixa imprimanta.

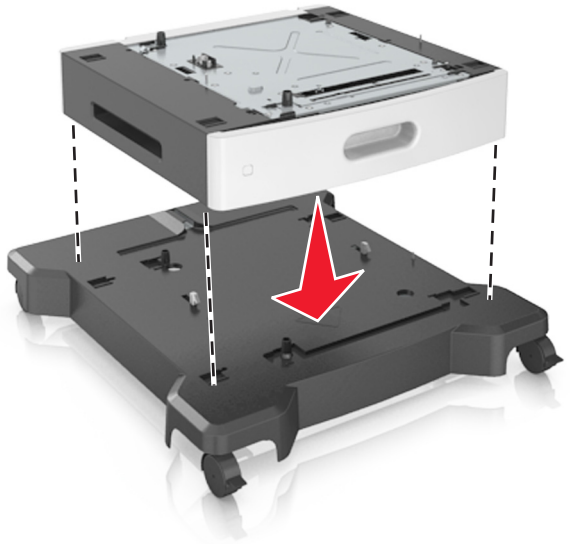

8 Aliniați imprimanta cu tava, apoi coborâți uşor imprimanta în locația sa.

Notă: Tăvile opționale se blochează una pe cealaltă atunci când sunt stivuite.

9 Conectați cablul de tensiune la imprimantă, apoi la o priză cu împământare corespunzătoare şi porniți imprimanta.

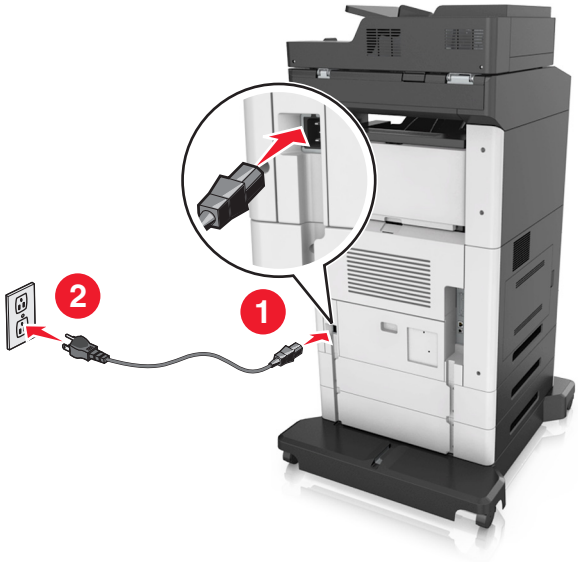

Notă: După instalarea software-ului de imprimantă şi a oricăror opțiuni, poate fi necesar să adăugați manual opțiunile în driverul de imprimantă, pentru a le face disponibile în cadrul lucrărilor de imprimare. Pentru informații suplimentare, consultați "Adăugarea opțiunilor disponibile în driverul de imprimare" la pagina 53.

Pentru a îndepărta tăvile opționale, mutați elementul de prindere din partea dreaptă a imprimantei spre partea din față a imprimantei, până când se fixează în poziție printr-un *clic*, apoi îndepărtați pe rând tăvile stivuite, de sus în jos.

Atașarea cablurilor

ATENȚIE - PERICOL DE ELECTROCUTARE: Pentru a evita riscul de electrocutare, nu configurați acest produs şi nu realizați nicio o conexiune electrică sau cablare, de exemplu la cablul de alimentare, funcția de fax sau telefon, în timpul unei furtuni cu descărcări electrice.

ATENȚIE - PERICOL DE ACCIDENTARE: Pentru a evita pericolul de incendiu sau de electrocutare, conectați cablul de tensiune direct la o priză electrică legată corespunzător la masă şi cu parametri nominali corespunzători, aflată în apropierea produsului şi uşor accesibilă.

ATENȚIE - PERICOL DE ACCIDENTARE: Pentru a evita riscul de incendiu sau electrocutare, utilizați doar cablul de alimentare oferite împreună cu acest produs sau piese de schimb autorizate de producător.

ATENȚIE - PERICOL DE ACCIDENTARE: Pentru a reduce riscul de incendiu, când conectați acest produs la rețeaua telefonică publică cu comutare de circuite, utilizați numai un cablu de telecomunicații (RJ-11) 26 AWG sau superior. Pentru utilizatorii din Australia, cablul de alimentare trebuie să fie aprobat de Autoritatea de Comunicații şi Media din Australia.

Avertisment - Pericol de deteriorare: Pentru a evita pierderea de date sau o defecțiune la imprimantă, nu atingeți cablul USB, orice adaptor de rețea fără fir sau imprimanta în zonele indicate în timpul imprimării.

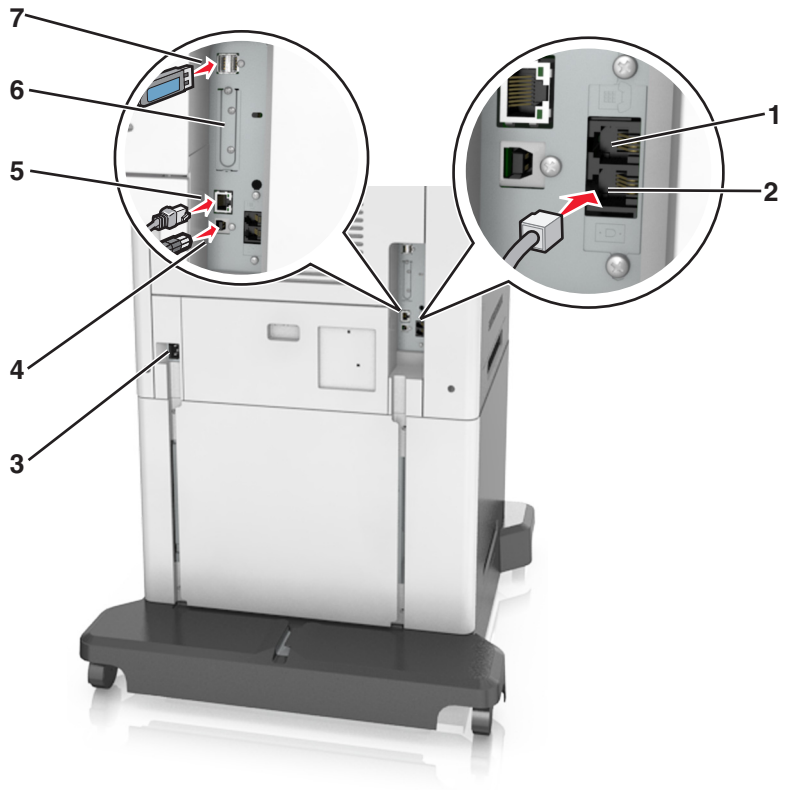

	Utilizați	Pentru
1	Port EXT	Conectarea unor dispozitive suplimentare (telefon sau un robot telefonic) la imprimantă şi la linia telefonică. Utilizați acest port dacă nu aveți o linie de fax dedicată imprimantei şi dacă această metodă de conectare este acceptată în țara sau regiunea dvs. **Notă:** Scoateți mufa pentru a accesa portul.
2	Port LINE	Conectați imprimanta la o linie telefonică activă utilizând o priză telefonică de perete standard (RJ-11), un filtru DSL sau un adaptor VoIP sau orice alt adaptor care vă permite să accesați linia telefonică pentru a trimite şi a primi faxuri.
3	Priză pentru cablul de alimentare	Conectați imprimanta la o priză electrică împământată corespunzător.
4	Port imprimantă USB	Conectați imprimanta la un computer.
5	Port Ethernet	Conectați imprimanta la o rețea Ethernet.
6	Port de soluții intern (ISP) sau slot de hard disk de imprimantă **Notă:** Dacă imprimanta acceptă conexiune wireless, montați antena wireless aici.	Ataşați un ISP sau un hard disk de imprimantă.
7	Port USB	Ataşați orice opțiune compatibilă.

Organizarea cablurilor

Ataşați cablul Ethernet şi pe cel de alimentare şi apoi treceți cablurile în ordine prin canalele din spatele imprimantei.

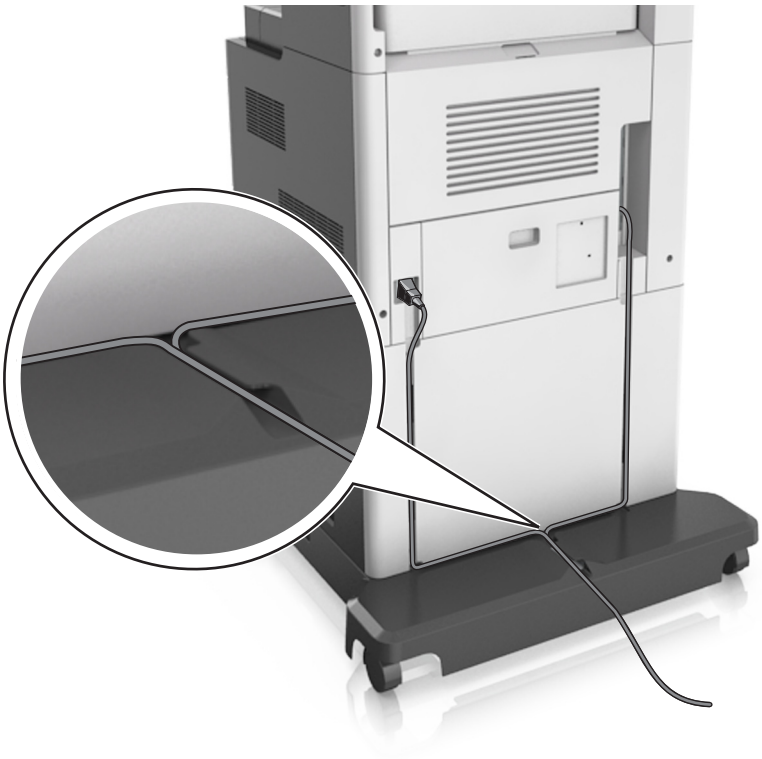

Configurarea software-ului imprimantei

Instalarea software-ului pentru imprimantă

1. Obțineți o copie a pachetului de instalare a software-ului.
2. Executați scriptul de instalare a software-ului, apoi urmați instrucțiunile de pe ecranul computerului.
3. Pentru utilizatorii Macintosh, adăugați o imprimantă.

   Notă: Obțineți adresa IP a imprimantei din secțiunea TCP/IP din meniul Network/Ports (Rețea/Porturi).

Adăugarea opțiunilor disponibile în driverul de imprimare

Pentru utilizatorii de Windows

1. Deschideți folderul de imprimante.
2. Selectați imprimanta pe care doriți să o actualizați şi apoi efectuați următoarele:
   - Pentru Windows 7 sau variante ulterioare, selectați **Proprietăți imprimantă**.
   - Pentru versiuni anterioare, selectați **Proprietăți**.

3 Navigați la fila Configurație, apoi selectați **Actualizare imediată - Interogare imprimantă**.

4 Aplicați modificările.

Pentru utilizatorii de Macintosh

1 Din System Preferences (Preferințe sistem) din meniul Apple, navigați la imprimantă, apoi selectați **Options & Supplies** (Opțiuni şi consumabile).

2 Navigați în lista opțiunilor hardware şi adăugați toate opțiunile instalate.

3 Aplicați modificările.

Acces la rețea

Note:

- Achiziționați un adaptor de rețea fără fir N8350 MarkNet înainte de a configura imprimanta într-o rețea fără fir. Pentru informații despre instalarea unui adaptor de rețea fără fir consultați fişa de configurare livrată împreună cu adaptorul.
- Un Service Set Identifier (Identificator set servicii) (SSID) este un nume asociat unei rețele wireless. Wired Equivalent Privacy (WEP), Wi-Fi Protected Access (WPA) şi WPA2 sunt tipuri de securitate utilizate într-o rețea.

Pregătirea configurării imprimantei într-o rețea Ethernet

Pentru configurarea imprimantei într-o rețea Ethernet, pregătiți următoarele informații înainte de a începe:

Notă: Dacă rețeaua asociază automat adrese IP computerelor şi imprimantelor, continuați cu instalarea imprimantei.

- O adresă IP validă, unică, pe care imprimanta o va utiliza în rețea
- Gateway-ul rețelei
- Masca de rețea
- Un nume de recunoaştere pentru imprimantă (opțional)

  Notă: Un nume de recunoaştere vă ajută să identificați mai uşor imprimanta în rețea. Aveți posibilitatea să alegeți să utilizați numele de recunoaştere implicit pentru imprimantă sau să îi atribuiți un nume pe care să vi-l amintiți mai uşor.

Veți avea nevoie de un cablu Ethernet pentru a conecta imprimanta la rețea şi un port disponibil prin care imprimanta să se conecteze fizic la rețea. Pentru a evita potențiale probleme cauzate de un cablu defect, utilizați un cablu de rețea nou ori de câte ori este posibil.

Pregătirea configurării imprimantei fără fir într-o rețea fără fir

Note:

- Asigurați-vă că adaptorul de rețea Wireless este instalat în imprimanta dvs. şi funcționează corespunzător. Pentru mai multe informații, consultați foaia de instrucțiuni livrată cu adaptorul de rețea Wireless.
- Asigurați-vă că punctul de acces (routerul fără fir) este pornit şi funcționează corespunzător.

Asiguraţi-vă că aveţi următoarele informaţii înainte de a configura imprimanta într-o reţea fără fir:

- **SSID**—SSID este cunoscut, de asemenea, ca nume al reţelei.
- **Mod fără fir (sau mod reţea)**—Modul este fie infrastructură, fie ad hoc.
- **Canal (pentru reţele ad hoc)**-În cazul reţelelor cu infrastructură, valoarea pentru canal este stabilită automat.

  Unele reţele ad-hoc vor necesita, de asemenea, o setare automată. Consultaţi persoana responsabilă cu asistenţa de sistem, dacă nu sunteţi sigur ce canal să selectaţi.
- **Security Method (Metodă de securitate)** - Există patru opţiuni de bază pentru metoda de securitate:
  - Cheia WEP

    Dacă reţeaua utilizează mai multe chei WEP, introduceţi până la patru chei în spaţiile furnizate. Selectaţi cheia utilizată în prezent în reţea selectând cheia implicită de transmitere WEP.
  - cheie sau cod de acces WPA sau WPA2

    WPA include criptarea ca strat suplimentar de securitate. Opţiunile sunt AES sau TKIP. Criptarea trebuie setată la acelaşi tip pe router şi pe imprimantă; în caz contrar, imprimanta nu va fi capabilă să comunice în reţea.
  - 802.1X–RADIUS

    Dacă instalaţi imprimanta într-o reţea 802.1X, veţi avea nevoie de următoarele:
    - Tip de autentificare
    - Tip de autentificare internă
    - Nume de utilizator şi parolă 802.1X
    - Certificate
  - No security (Fără securitate)

    Dacă reţeaua fără fir nu utilizează niciun tip de securitate, nu veţi avea nicio informaţie de securitate.

    Notă: Nu recomandăm utilizarea unei reţele fără fir nesecurizate.

Note:

- Dacă nu cunoaşteţi SSID-ul pentru reţeaua la care este conectat computerul dvs., lansaţi utilitarul fără fir al adaptorului de reţea al calculatorului şi căutaţi numele reţelei. Dacă nu puteţi să găsiţi SSID-ul sau informaţiile de securitate pentru reţea, consultaţi documentaţia care a însoţit punctul de acces sau contactaţi persoana care asigură asistenţa sistemului.
- Pentru a găsi cheia sau codul de acces WPA/WPA2 prepartajat al reţelei fără fir, consultaţi documentaţia care a fost furnizată cu punctul de acces, serverul Embedded Web Server asociat cu punctul de acces sau consultaţi persoana care asigură asistenţa sistemului.

Conectarea imprimantei folosind Wireless Setup Wizard (Expertul de configurare a caracteristicilor fără fir)

Înainte de a începe, asiguraţi-vă că:

- Adaptorul de reţea fără fir este instalat pe imprimantă şi funcţionează corespunzător. Pentru mai multe informaţii, consultaţi foaia de instrucţiuni livrată cu adaptorul de reţea Wireless.
- Un cablu Ethernet este deconectat de la imprimantă.

- Opțiunea Active NIC (NIC activ) este setată la Auto (Automat). Pentru a seta această opțiune la Auto (Automat), navigați la:

  > **Network/Ports (Rețea/Porturi)** > **Active NIC (NIC activ)** > **Auto (Automat)** > **Submit (Remitere)**

Notă: Asigurați-vă că opriți imprimanta, apoi aşteptați minimum cinci secunde şi reporniți-o.

1 De la panoul de control al imprimantei, navigați la:

  > **Network/Ports (Rețea/Porturi)** > **Network [x] (Rețea [x])** > **Network [x] Setup (Configurare rețea [x])** > **Wireless (Fără fir)** > **Wireless Connection Setup (Configurare conexiune fără fir)**

2 Selectați o configurare pentru conexiunea fără fir.

Utilizați	Pentru
Search for networks (Căutare rețele)	Afişați conexiunile fără fir disponibile. **Notă:** Acest element de meniu afişează toate SSID-urile difuzate, securizate şi nesecurizate.
Enter a network name (Introducere nume de rețea)	Introduceți manual SSID-ul. **Notă:** Asigurați-vă că introduceți SSID-ul corect.
Wi-Fi Protected Setup	Conectați imprimanta la o rețea fără fir utilizând Wi-Fi Protected Setup.

3 Urmați instrucțiunile de pe afişajul imprimantei.

Conectarea imprimantei la o rețea fără fir utilizând Wi-Fi Protected Setup.

Înainte de a începe, asigurați-vă că:

- Punctul de acces (routerul fără fir) are certificare Wi-Fi Protected Setup (WPS) sau este compatibil cu WPS. Pentru mai multe informații, consultați documentația livrată împreună cu punctul de acces.
- Adaptorul de rețea fără fir instalat pe imprimantă este conectat şi funcționează corespunzător. Pentru mai multe informații, consultați foaia de instrucțiuni livrată împreună cu adaptorul de rețea fără fir.

Utilizarea metodei Push Button Configuration (Configurare cu apăsare pe buton)

1 De la panoul de control al imprimantei, navigați la:

  > **Network/Ports (Rețea/Porturi)** > **Network [x] (Rețea [x])** > **Network [x] Setup (Configurare rețea [x])** > **Wireless (Fără fir)** > **Wireless Connection Setup (Configurare conexiune fără fir)** > **Wi-Fi Protected Setup** > **Start Push Button Method (Metoda de pornire cu apăsare pe buton)**

2 Urmați instrucțiunile de pe afişajul imprimantei.

Utilizarea metodei Personal Identification Number (Număr personal de identificare) (PIN)

1 De la panoul de control al imprimantei, navigați la:

  > **Network/Ports (Rețea/Porturi)** > **Network [x] (Rețea [x])** > **Network [x] Setup (Configurare rețea [x])** > **Wireless (Fără fir)** > **Wireless Connection Setup (Configurare conexiune fără fir)** > **Wi-Fi Protected Setup** > **Start PIN Method (Metoda de pornire cu PIN)**

2 Copiați codul PIN WPS format din opt cifre.

3 Deschideți un browser Web, apoi introduceți adresa IP a punctului de acces în câmpul pentru adresă.

Note:

- Adresa IP apare ca patru seturi de numere separate prin puncte, de exemplu, 123.123.123.123.
- Dacă utilizați un server proxy, dezactivați-l temporar pentru a încărca corect pagina Web.

4 Accesați setările WPS. Pentru mai multe informații, consultați documentația livrată împreună cu punctul de acces.

5 Introduceți codul PIN format din opt cifre, apoi salvați setarea.

Conectarea imprimantei la o rețea Wireless cu ajutorul serverului Embedded Web Server

Înainte de a începe, asigurați-vă că:

- Imprimanta este conectată temporar la o rețea Ethernet.
- Imprimanta dvs. este echipată cu un adaptor de rețea Wireless care funcționează corespunzător. Pentru mai multe informații, consultați foaia de instrucțiuni livrată cu adaptorul de rețea Wireless.

1 Deschideți un browser Web, apoi tastați adresa IP a imprimantei în câmpul de adrese.

Note:

- Vizualizați adresa IP a imprimantei pe panoul de control al imprimantei. Adresa IP apare ca patru seturi de numere separate prin puncte, de exemplu, 123.123.123.123.
- Dacă utilizați un server proxy, dezactivați-l temporar pentru a încărca corect pagina Web.

2 Faceți clic pe **Settings (Setări)** > **Network/Ports (Rețea/Porturi)** > **Wireless (Fără fir)**.

3 Modificați setările pentru a corespunde punctului dvs. de acces (router fără fir).

Notă: Asigurați-vă că introduceți corect SSID-ul, metoda de securitate, cheia sau codul de acces prepartajat, modul de rețea şi canalul.

4 Faceți clic pe **Submit (Remitere)**.

5 Opriți imprimanta şi deconectați cablul de Ethernet. Aşteptați cel puțin cinci secunde, apoi reporniți imprimanta.

6 Pentru a verifica dacă imprimanta dvs. este conectată la rețea, tipăriți o pagină de configurare a rețelei. Apoi, în secțiunea Network Card [x] (Placă de rețea [x]), asigurați-vă că starea este „Connected” (Conectat).

Modificarea setărilor de port după instalarea unui port nou Internal Solutions

Note:

- Dacă imprimanta are o adresă IP statică, atunci nu modificați configurația.
- În cazul în care computerele sunt configurate să utilizeze numele rețelei în locul adresei IP, atunci nu modificați configurația.
- Dacă adăugați un port Internal Solutions (ISP) la o imprimantă configurată anterior pentru o conexiune Ethernet, asigurați-vă că imprimanta este deconectată de la rețeaua Ethernet.

Pentru utilizatorii de Windows

1. Deschideți folderul de imprimante.
2. Din meniul de comenzi rapide al imprimantei cu ISP nou, deschideți proprietățile imprimantei.
3. Configurați portul din listă.
4. Actualizați adresa IP.
5. Aplicați modificările.

Pentru utilizatorii de Macintosh

1. Din System Preferences, din meniul Apple, navigați la lista de imprimante şi apoi selectați **+** > **IP**.
2. Introduceți adresa IP în câmpul de adrese.
3. Aplicați modificările.

Configurarea imprimării seriale (numai Windows)

1. Setați parametrii din imprimantă.
   a. Din panoul de control, navigați la meniul cu setările portului.
   b. Localizați meniul pentru setările portului serial şi apoi ajustați setările, dacă este necesar.
   c. Aplicați modificările.
2. Din computer, deschideți folderul de imprimante şi apoi selectați imprimanta.
3. Deschideți proprietățile imprimantei şi apoi selectați portul COM din listă.
4. Configurați parametrii portului COM în Managerul de dispozitive.

Note:

- Imprimarea prin cablu serial reduce viteza de imprimare.
- Asigurați-vă că cablul serial este conectat la portul serial de pe imprimanta dvs.

Verificarea configurării imprimantei

După instalarea tuturor opțiunilor hardware şi software şi pornirea imprimantei, verificați dacă imprimanta este configurată corect, imprimând următoarele:

- **Pagina cu setări pentru meniuri**—Utilizați această pagină pentru a verifica dacă toate opțiunile imprimantei sunt instalate corect. Va apărea o listă cu opțiunile instalate în partea inferioară a paginii. Dacă o opțiune instalată nu este listată, aceasta nu este instalată corect. Scoateți opțiunea şi instalați-o din nou.
- **Pagina de configurare a rețelei** - Dacă imprimanta dispune de capacități de comunicare prin Ethernet sau fără fir, imprimați o pagină de configurare a rețelei pentru verificarea conexiunii în rețea. Această pagină oferă şi informații importante legate de configurarea tipăririi în rețea.

Imprimarea unei pagini cu setările de meniu

Din ecranul de început, navigați la:

> **Rapoarte** > **Pagină de setări meniuri**

Imprimarea unei pagini de configurare pentru rețea

Dacă imprimanta este conectată la o rețea, imprimați o pagină de configurare pentru rețea pentru a verifica conexiunea la rețea. Această pagină oferă şi informații importante legate de configurarea imprimării în rețea.

1. Din ecranul de început, navigați la:

   > **Reports (Rapoarte)** > **Network Setup Page (Pagină de configurare pentru rețea)**

2. Consultați prima secțiune a paginii de configurare pentru rețea pentru a verifica dacă starea este **Connected (Conectat)**.

   Dacă starea afişată este **Not Connected (Neconectat)**, conexiunea la rețeaua LAN poate să nu fie activă sau poate să existe o defecțiune a cablului de rețea. Consultați persoana care asigură asistența sistemului pentru a afla o soluție, apoi imprimați altă pagină de configurare pentru rețea.

Încărcarea hârtiei și a suporturilor de tipărire speciale

Selectarea şi manevrarea hârtiei şi a suporturilor de imprimare speciale pot afecta eficiența imprimării documentelor. Pentru informații suplimentare, consultați "Evitarea blocajelor" la pagina 276 şi "Depozitarea hârtiei" la pagina 91.

Setarea dimensiunii și a tipului de hârtie

Din ecranul de început, navigați la:

> **Meniu Paper (Hârtie)** > **Paper Size/Type (Dimensiune/Tip hârtie)** > selectați o tavă > selectați dimensiunea sau tipul hârtiei >

Configurarea setărilor pentru formatul universal de hârtie

Setarea Dimensiune universală hârtie este o setare definită de utilizator, care permite imprimarea pe dimensiuni de hârtie care nu au fost prestabilite în meniurile imprimantei.

Note:

- Cea mai mică dimensiune Universală acceptată este 70 x 127 mm (2,76 x 5 inch) pentru tipărire pe o singură pagină şi 105 x 148 mm (4,13 x 5,83 inch) pentru tipărire față-verso.
- Cea mai mare dimensiune Universală suportată este 216 x 356 mm (8,5 x 14 inch) pentru tipărire atât pe o singură față cât şi față-verso.
- Atunci când imprimă pe hârtie cu lățime mai mică de 210 mm (8,3 in.), imprimanta poate imprima cu o viteză redusă după o perioadă de timp, pentru a asigura cea mai bună performanță de imprimare.

1. Din ecranul de început, navigați la:

   > **Meniul Hârtie** > **Configurare universală** > **Unități de măsură** > selectați unitatea de măsură

2. Atingeți **Lățime portret** sau **Înălțime portret**.
3. Selectați lățimea sau înălțimea şi apoi atingeți **Remitere**.

Încărcarea tăvii de 550 de foi

ATENȚIE - PERICOL DE ACCIDENTARE: Pentru a reduce riscul de instabilitate a echipamentului, încărcați separat fiecare tavă. Păstrați închise toate celelalte tăvi, până când este necesar să le deschideți.

1. Trageți tava afară.

   Note:

   - Dacă încărcați hârtie de dimensiune Folio, Legal sau Oficio, ridicați uşor tava şi apoi trageți-o afară complet.

- Evitați scoaterea tăvilor în timpul unei lucrări de imprimare sau în timp ce pe afişaj apare mesajul **Busy (Ocupat)**. În caz contrar poate surveni un blocaj.

2 Strângeți şi mutați ghidajul pentru lățime în poziția corectă pentru dimensiunile hârtiei încărcate, până când se fixează în poziție cu un *clic*.

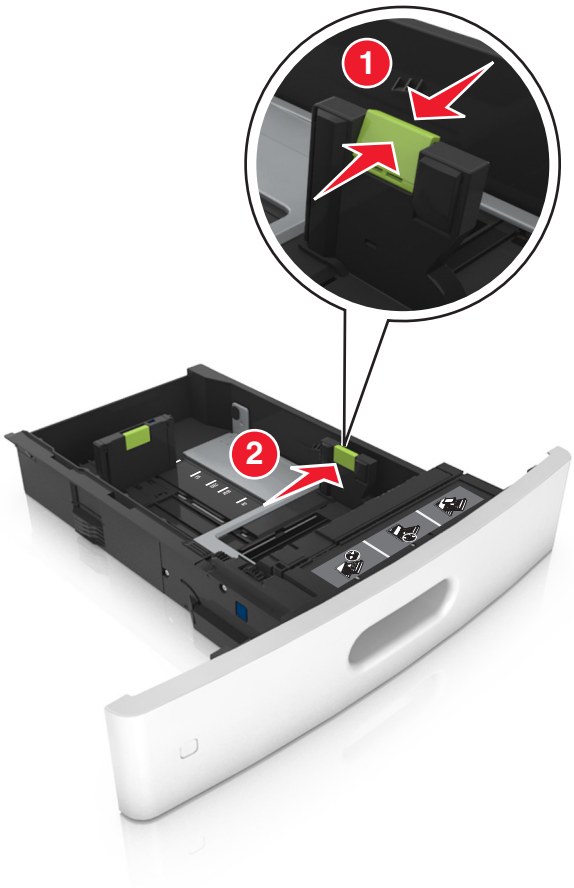

Notă: Utilizați indicatorii pentru dimensiunea hârtiei din partea de jos a tăvii pentru a vă ajuta să poziționați ghidajele.

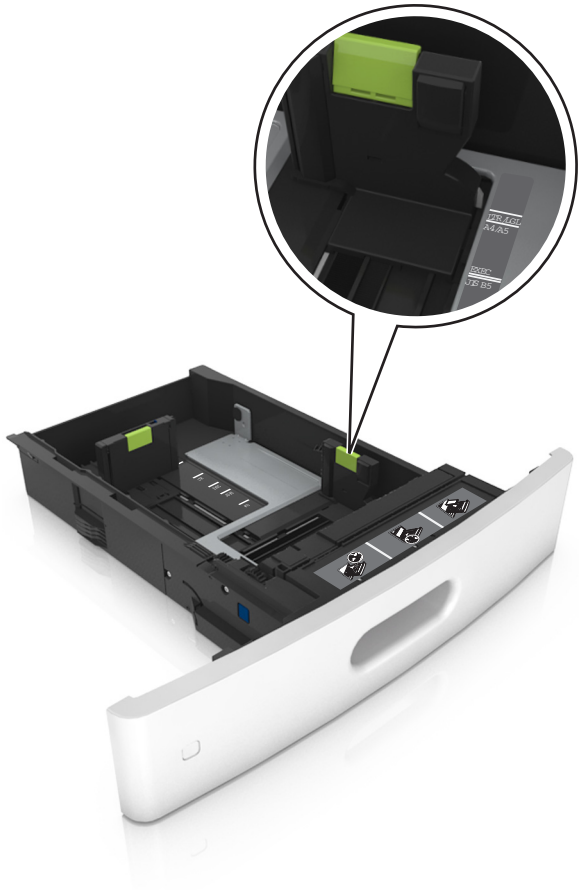
PAPER
A4 A5
PAPER
A4 B5

3 Deblocați ghidajul pentru lungime, apoi strângeți şi mutați ghidajul în poziția corectă pentru dimensiunea hârtiei încărcate.

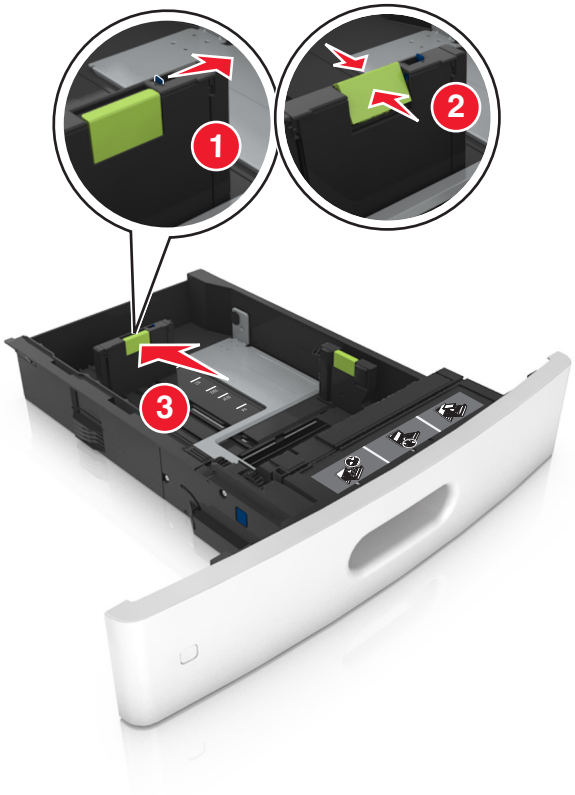

Note:

- Blocați ghidajul de lungime pentru toate dimensiunile de hârtie.
- Utilizați indicatorii pentru dimensiunea hârtiei din partea de jos a tăvii pentru a vă ajuta să poziționați ghidajele.

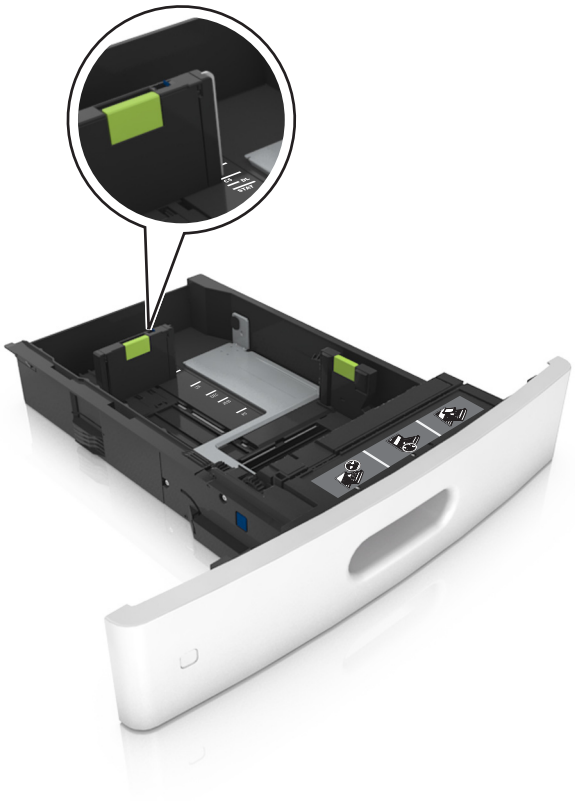

4 Flexați uşor colile înainte şi înapoi pentru a le dezlipi şi răsfoiți-le. Nu pliați şi nu îndoiți hârtia. Aduceți marginile la acelaşi nivel.

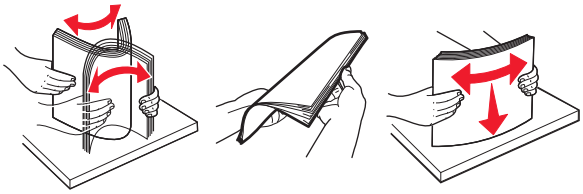

5 Încărcați teancul de hârtie cu fața imprimabilă îndreptată în jos.

Notă: Asigurați-vă că hârtia sau plicul sunt încărcate corect.

- Hârtia cu antet se poate încărca în mai multe moduri, care diferă atunci când este instalat un finisor cu capse opțional față de atunci când nu este instalat unul.

Fără un finisor cu capse opțional	Cu un finisor cu capse opțional
Imprimarea pe o față	Imprimarea pe o față

Fără un finisor cu capse opțional	Cu un finisor cu capse opțional
Imprimarea pe două fețe	Imprimarea pe două fețe

- Dacă încărcați hârtie pre-perforată pentru utilizare împreună cu finisorul cu capse, asigurați-vă că orificiile situate pe muchia lungă a hârtiei sunt pe partea dreaptă a tăvii.

Imprimarea pe o față	Imprimarea pe două fețe

Notă: Dacă orificiile situate pe muchia lungă a hârtiei sunt pe partea stângă a tăvii, ar putea avea loc un blocaj de hârtie.

- Nu glisați hârtia în tavă. Încărcați hârtia conform ilustrației.

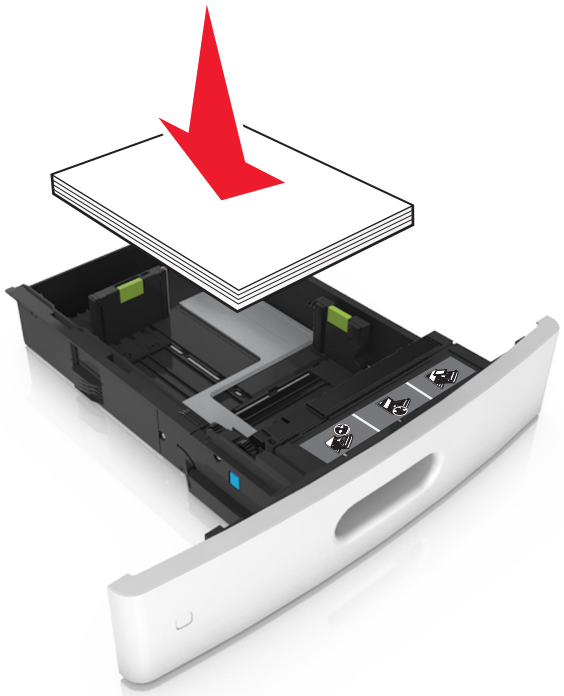

- Dacă încărcați plicuri, asigurați-vă că partea cu clapa este orientată în sus şi că plicurile se află în partea stângă a tăvii.

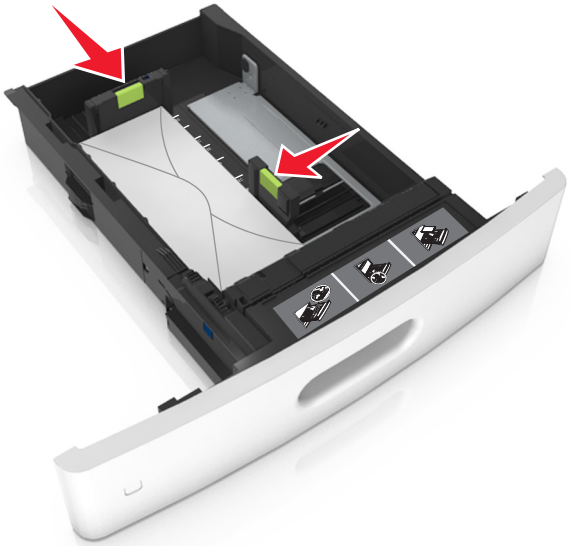

- Asigurați-vă că hârtia se află sub linia continuă, care reprezintă indicatorul de umplere maximă cu hârtie.

Avertisment - Pericol de deteriorare: Supraîncărcarea tăvii poate cauza blocaje de hârtie.

- Atunci când utilizați carton, etichete sau alte tipuri de suporturi de specialitate, asigurați-vă că hârtia se află sub linia întreruptă, care reprezintă indicatorul alternativ de umplere maximă.

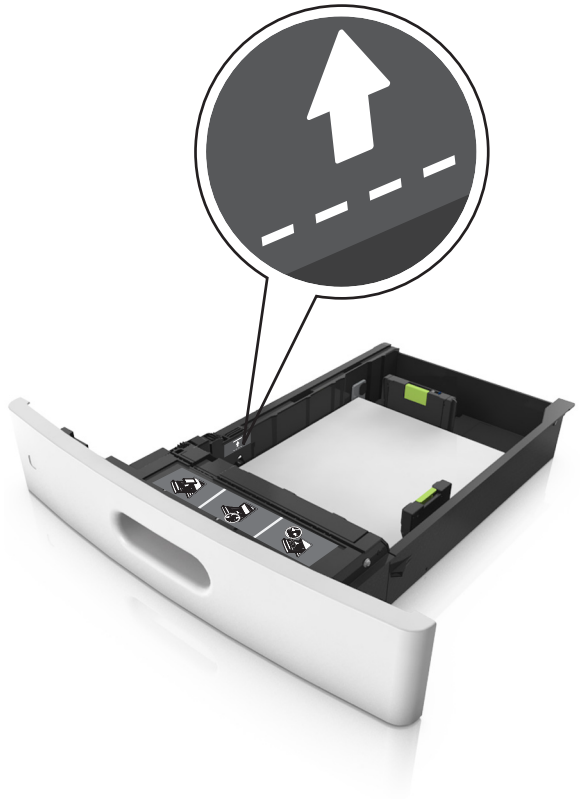

6 Pentru hârtia de dimensiune particularizată sau Universal, reglați ghidajele pentru a atinge uşor părțile laterale ale teancului, apoi blocați ghidajul pentru lungime.

7 Introduceți tava.

8 Din panoul de control al imprimantei, setați tipul şi dimensiunea hârtiei din meniul Hârtie, pentru a corespunde cu hârtia încărcată în tavă.

Notă: Setați corect tipul şi dimensiunea hârtiei, pentru a evita blocajele şi problemele de calitate a imprimării.

Încărcarea tăvii de 2100 de foi

ATENȚIE - PERICOL DE ACCIDENTARE: Pentru a reduce riscul de instabilitate a echipamentului, încărcați separat fiecare tavă. Păstrați închise toate celelalte tăvi, până când este necesar să le deschideți.

1 Trageți tava afară.

2 Reglați ghidajele pentru lățime şi lungime.

Încărcarea hârtiei de dimensiune A5

a Trageți în sus şi mutați ghidajul pentru lățime în poziția corectă pentru dimensiunea A5.

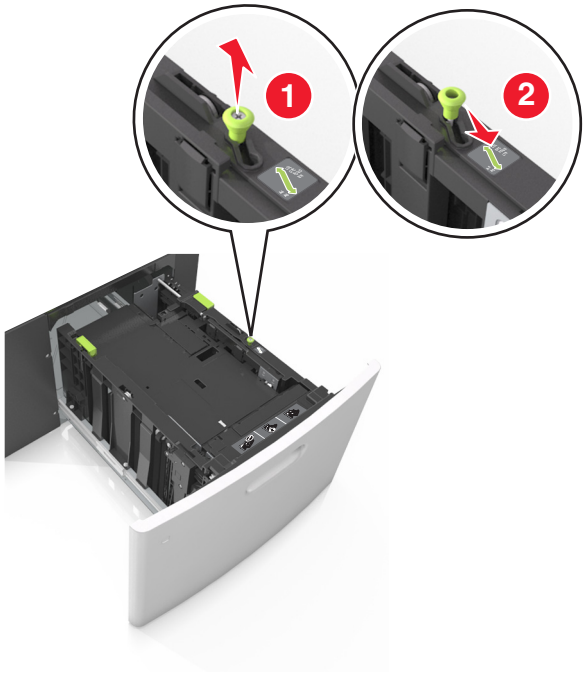

b Strângeți şi mutați ghidajul pentru lungime spre poziția pentru dimensiunea A5, până când se fixează în poziție cu un *clic*.

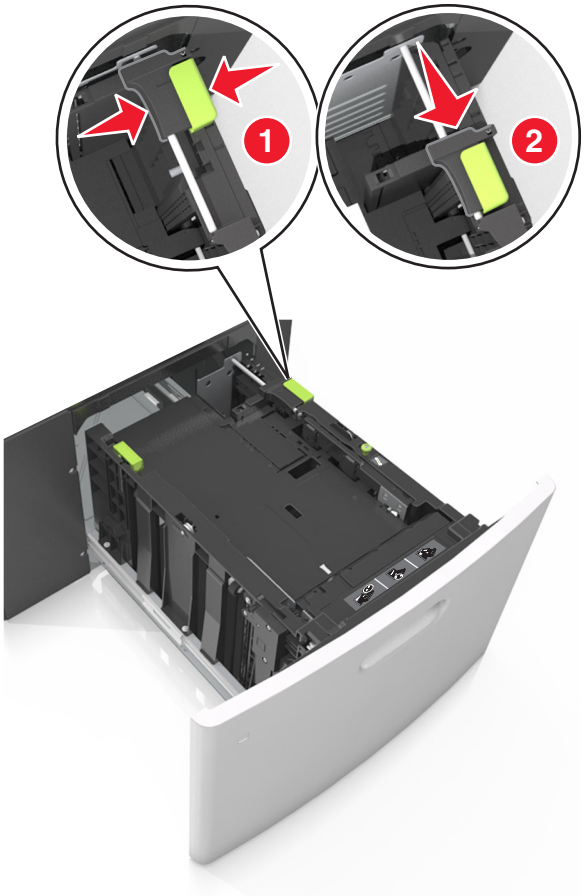

c Scoateți din suportul său ghidajul de lungime pentru dimensiunea A5.

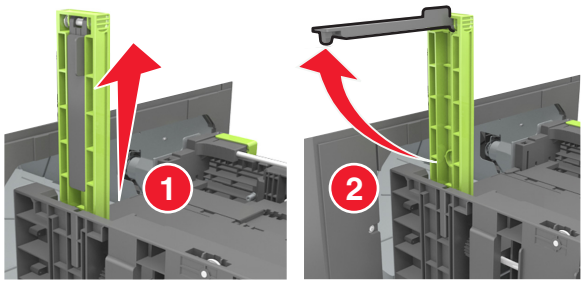

d Introduceți ghidajul de lungime pentru dimensiunea A5 în slotul indicat.

Notă: Apăsați ghidajul de lungime pentru dimensiunea A5 până când se fixează în poziție cu un *clic*.

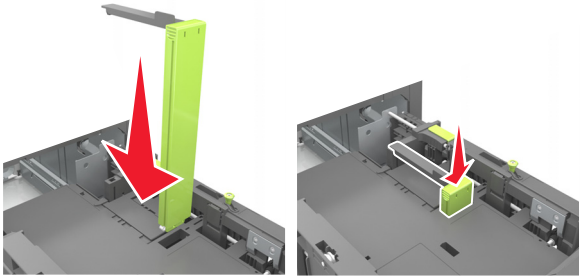

Încărcarea hârtiei A4, Letter, Legal, Oficio și Folio

a Ridicați şi mutați ghidajul de lățime în poziția corectă pentru dimensiunea de hârtie încărcată.

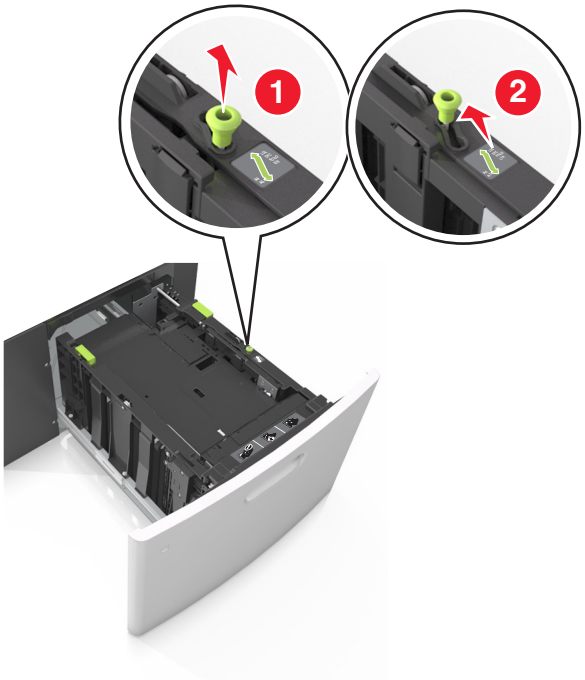

b Dacă ghidajul de lungime pentru dimensiunea A5 este încă ataşat la ghidajul de lungime, scoateți-l. Dacă ghidajul de lungime pentru dimensiunea A5 nu este ataşat, treceți la pasul d.

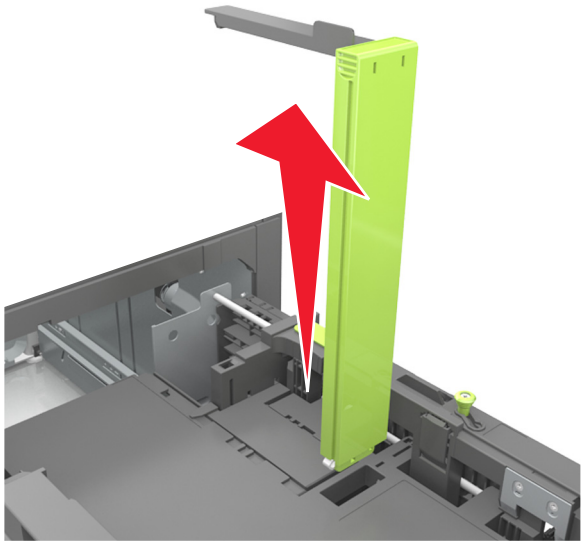

c Puneți ghidajul de lungime pentru dimensiunea A5 în suportul său.

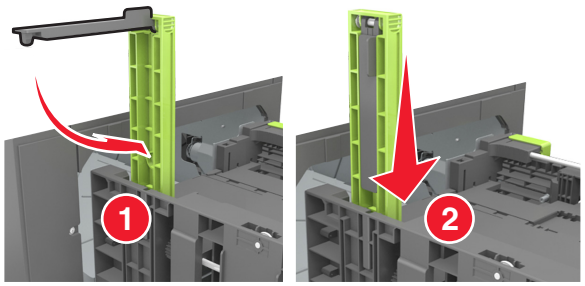

d Strângeți ghidajul pentru lungime şi mutați-l în poziția corectă pentru dimensiunile hârtiei încărcate, până când se fixează în poziție cu un *clic*.

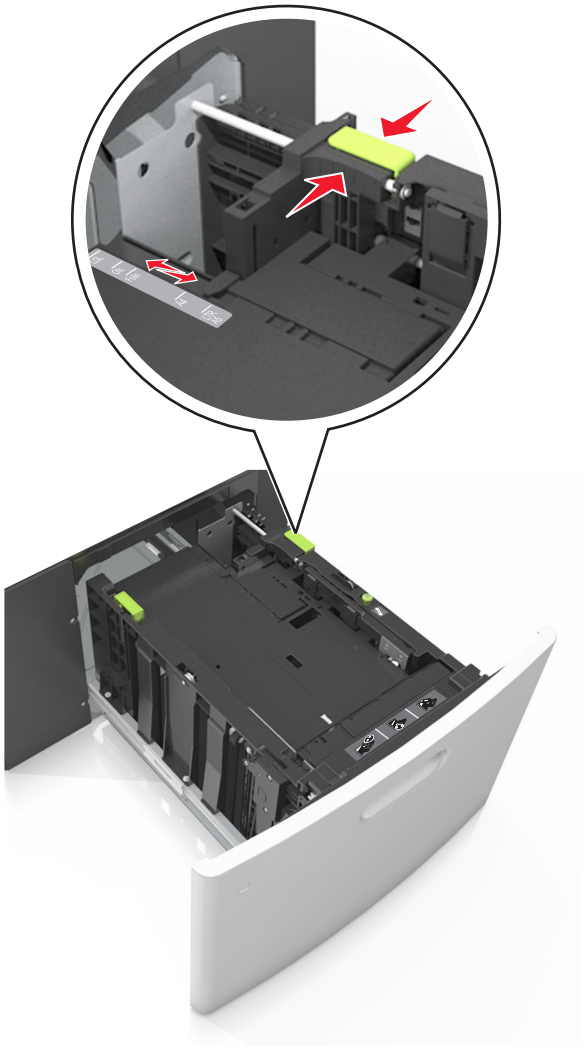

3 Îndoiți uşor colile de hârtie înainte şi înapoi, şi răsfoiți-le. Nu pliați şi nu îndoiți hârtia. Aduceți marginile la acelaşi nivel.

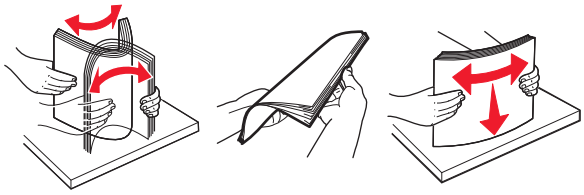

4 Încărcați teancul de hârtie cu fața imprimabilă îndreptată în jos.

Notă: Asigurați-vă că hârtia este încărcată corect.

- Hârtia cu antet se poate încărca în mai multe moduri, care diferă atunci când este instalat un finisor cu capse opțional față de atunci când nu este instalat unul.

Fără un finisor cu capse opțional	Cu un finisor cu capse opțional
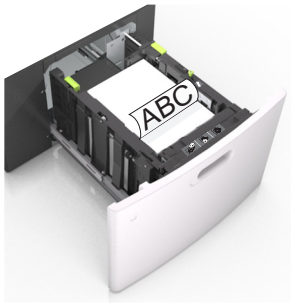 Imprimarea pe o față	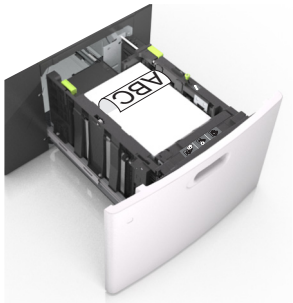 Imprimarea pe o față
Imprimarea pe două fețe	Imprimarea pe două fețe

- Dacă încărcați hârtie pre-perforată pentru utilizare împreună cu finisorul cu capse, asigurați-vă că orificiile situate pe muchia lungă a hârtiei sunt pe partea dreaptă a tăvii.

Imprimarea pe o față	Imprimarea pe două fețe
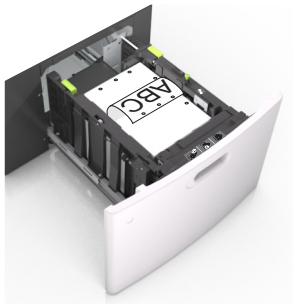	

Notă: Dacă orificiile situate pe muchia lungă a hârtiei sunt pe partea stângă a tăvii, ar putea avea loc un blocaj de hârtie.

- Asigurați-vă că nivelul de hârtie este inferior indicatorului de umplere maximă.

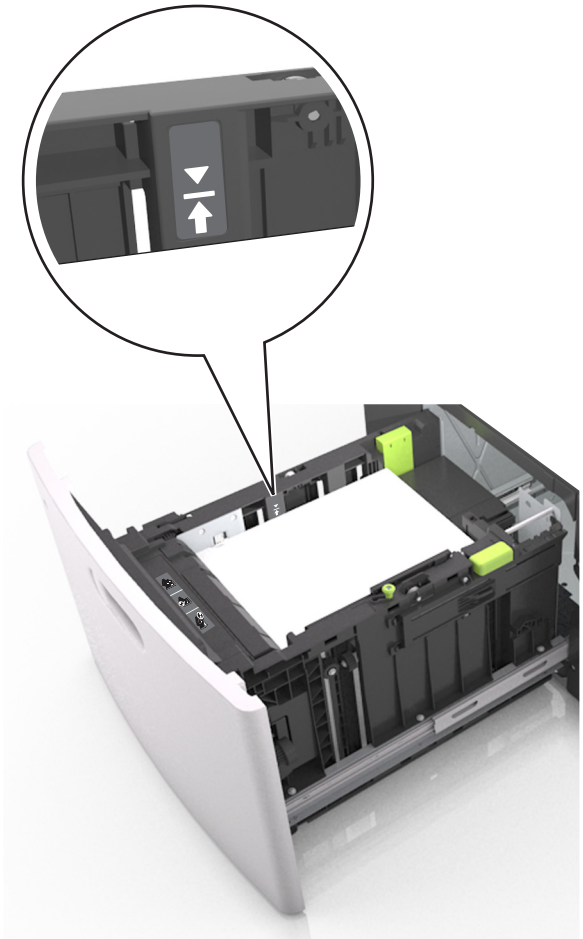

Avertisment - Pericol de deteriorare: Supraîncărcarea tăvii poate cauza blocaje de hârtie.

5 Introduceți tava.

Notă: Apăsați în jos teancul de hârtie în timp ce introduceți tava.

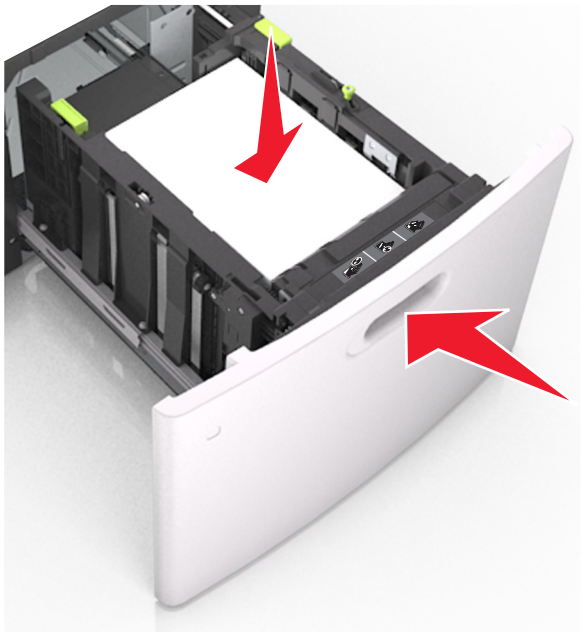

6 Din meniul Paper (Hârtie) de la panoul de control al imprimantei, setați dimensiunea şi tipul pentru a corespunde cu hârtia încărcată.

Notă: Setați corect tipul şi dimensiunea hârtiei, pentru a evita blocajele şi problemele de calitate a imprimării.

Încărcarea alimentatorului multifuncțional

1 Trageți în jos uşa alimentatorului multifuncțional.

Notă: Nu încărcați şi nu închideți alimentatorul multifuncțional în timpul unei operații de tipărire.

2 Utilizând mânerul, trageți sistemul de extindere al alimentatorului multifuncțional.

Notă: Împingeţi uşor sistemul de extindere, astfel încât alimentatorul multifuncțional să se extindă complet şi să se deschidă.

3 Mutați ghidajul de lățime în poziția corectă pentru dimensiunea de hârtie încărcată.

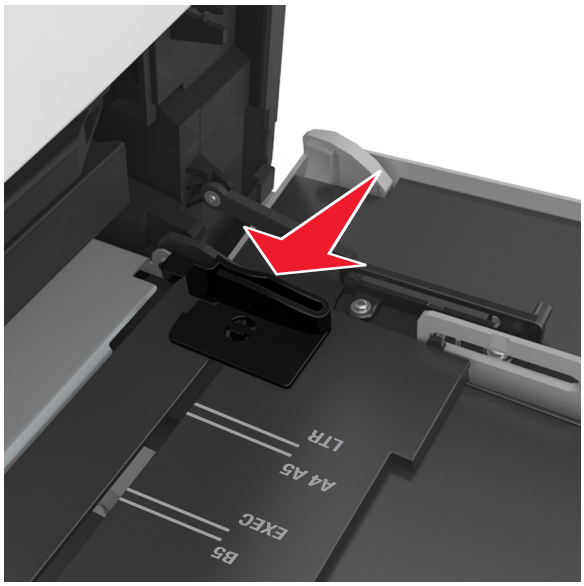

Notă: Utilizați indicatorii pentru dimensiunea hârtiei din partea de jos a tăvii pentru a vă ajuta să poziționați ghidajele.

4 Pregătiți hârtia sau suporturile speciale pentru încărcare.

- Flexați uşor colile înainte şi înapoi pentru a le dezlipi şi răsfoiți-le. Nu pliați şi nu îndoiți hârtia. Aduceți marginile la acelaşi nivel.

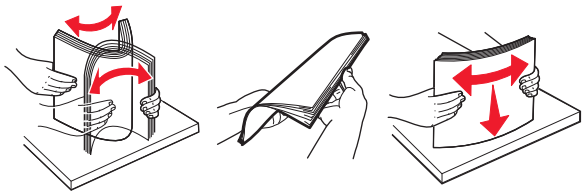

- Țineți foliile transparente de margini, apoi răsfoiți-le. Aduceți marginile la acelaşi nivel.

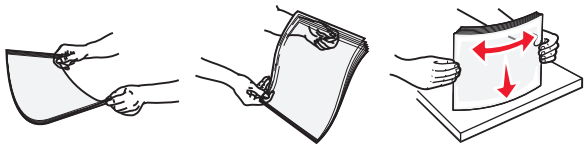

Notă: Evitați să atingeți partea pe care se imprimă a foliilor transparente. Aveți grijă să nu zgâriați foliile.

- Îndoiți un teanc de plicuri înainte şi înapoi pentru a le desprinde, şi apoi răsfoiți-le. Aduceți marginile la acelaşi nivel.

5 Încărcați hârtia sau suporturile speciale.

Notă: Glisați cu grijă teancul de hârtie în alimentatorul multifuncțional până ajunge la un opritor.

- Încărcați câte un singur tip şi o singură dimensiune de hârtie sau de suporturi speciale o dată.
- Asigurați-vă că hârtia încape bine în alimentatorul multifuncțional, că stă dreaptă şi că nu este îndoită sau boțită.
- Hârtia cu antet se poate încărca în mai multe moduri, care diferă atunci când este instalat un finisor cu capse opțional față de atunci când nu este instalat unul.

Fără un finisor cu capse opțional	Cu un finisor cu capse opțional
Imprimarea pe o față	Imprimarea pe o față

Fără un finisor cu capse opțional	Cu un finisor cu capse opțional
Imprimarea pe două fețe	Imprimarea pe două fețe

- Dacă încărcați hârtie pre-perforată pentru utilizare împreună cu finisorul cu capse, asigurați-vă că orificiile situate pe muchia lungă a hârtiei sunt pe partea dreaptă a tăvii.

Imprimarea pe o față	Imprimarea pe două fețe

Notă: Dacă orificiile situate pe muchia lungă a hârtiei sunt pe partea stângă a tăvii, ar putea avea loc un blocaj de hârtie.

- Încărcați plicurile cu clapa în jos şi în partea stângă a alimentatorului multifuncțional.

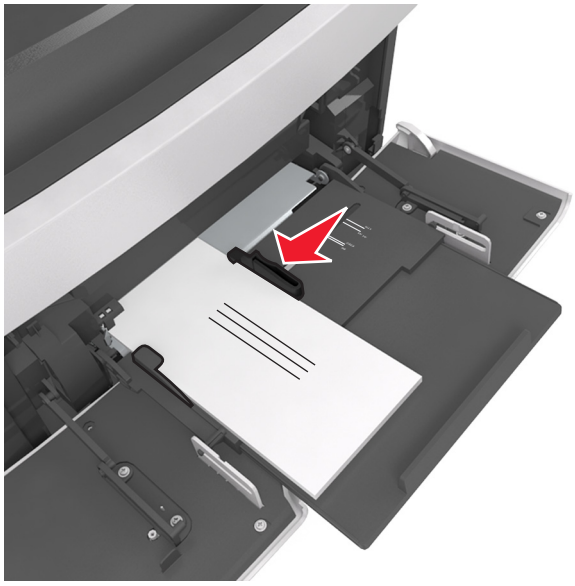

Avertisment - Pericol de deteriorare: Nu utilizați niciodată plicuri cu timbre, cleme, clapete, ferestre, învelitori sau adezivi autocolanți. Aceste plicuri pot deteriora grav imprimanta.

- Asigurați-vă că hârtia sau suporturile speciale nu depăşesc indicatorul de umplere maximă cu hârtie.

Avertisment - Pericol de deteriorare: Supraîncărcarea alimentatorului poate cauza blocaje de hârtie.

6 Pentru hârtia de dimensiune particularizată sau Universal, reglați ghidajele de lățime pentru a atinge uşor părțile laterale ale teancului.

7 Din panoul de control al imprimantei, setați tipul şi dimensiunea hârtiei din meniul Hârtie pentru a corespunde cu hârtia încărcată în tavă.

Notă: Setați corect tipul şi dimensiunea hârtiei, pentru a evita blocajele şi problemele de calitate a imprimării.

Legarea și anularea legării tăvilor

Imprimanta realizează legarea tăvilor când dimensiunea şi tipul hârtiei sunt aceleaşi. Când o tavă legată se goleşte, alimentarea cu hârtie este continuată din următoarea tavă legată. Pentru a preveni legarea tăvilor, atribuiți un nume de tip de hârtie particularizat.

Legarea și anularea legării tăvilor

1 Deschideți un browser Web, apoi tastați adresa IP a imprimantei în câmpul de adrese.

Note:

- Vizualizați adresa IP a imprimantei pe ecranul de început al acesteia. Adresa IP apare ca patru seturi de numere separate prin puncte, cum ar fi 123.123.123.123.
- Dacă utilizați un server proxy, dezactivați-l temporar pentru a încărca corect pagina Web.

2 Faceți clic pe **Settings (Setări)** > **meniul Paper (Hârtie)**.

3 Modificați setările de dimensiune şi tip de hârtie pentru tăvile pe care le legați.
- Pentru a lega tăvile, asigurați-vă că dimensiunea şi tipul hârtiei dintr-o tavă se potrivesc cu cele din cealaltă tavă.
- Pentru a anula legarea tăvilor, asigurați-vă că dimensiunea sau tipul hârtiei dintr-o tavă *nu* se potrivesc cu cele din cealaltă tavă.

4 Faceți clic pe **Remitere**.

Notă: De asemenea, puteți schimba setările de dimensiune şi tip de hârtie utilizând panoul de control a imprimantei. Pentru informații suplimentare, consultați “Setarea dimensiunii şi a tipului de hârtie” la pagina 60.

Avertisment - Pericol de deteriorare: Numele tipului de hârtie încărcată în tavă trebuie să fie echivalent cu numele tipului de hârtie atribuit în imprimantă. Temperatura unității de fuziune diferă în funcție de tipul de hârtie specificat. Dacă setările nu sunt configurate în mod corespunzător, este posibilă apariția unor probleme de imprimare.

Crearea unui nume particularizat pentru un tip de hârtie

Utilizare serverului EWS

1 Deschideți un browser Web, apoi tastați adresa IP a imprimantei în câmpul de adrese.

Note:

- Vizualizați adresa IP a imprimantei pe ecranul de început al acesteia. Adresa IP apare ca patru seturi de numere separate prin puncte, cum ar fi 123.123.123.123.
- Dacă utilizați un server proxy, dezactivați-l temporar pentru a încărca corect pagina Web.

2 Faceți clic pe **Settings (Setări)** > **meniul Paper (Hârtie)** > **Custom Names (Nume particularizate)**.

3 Selectați un nume particularizat, apoi tastați un nume particularizat pentru tipul de hârtie.

4 Faceți clic pe **Remitere**.

5 Faceți clic pe **Tipuri particularizate**, apoi verificați dacă noul nume particularizat al tipului de hârtie a înlocuit numele particularizat.

Utilizarea panoului de control al imprimantei

1 Din ecranul de început, navigați la:

> **Meniul Hârtie** > **Nume particularizate**

2 Selectați un nume particularizat, apoi tastați un nume particularizat pentru tipul de hârtie.

3 Atingeți **Remitere**.

4 Atingeți **Tipuri particularizate**, apoi verificați dacă noul nume particularizat al tipului de hârtie a înlocuit numele particularizat.

Atribuirea unui tip de hârtie particularizat

Utilizare serverului EWS

Atribuiți un nume de tip de hârtie particularizat unei tăvi atunci când legați sau anulați legarea tăvilor.

1 Deschideți un browser Web, apoi tastați adresa IP a imprimantei în câmpul de adrese.

Note:

- Vizualizați adresa IP a imprimantei pe ecranul de început al acesteia. Adresa IP apare ca patru seturi de numere separate prin puncte, cum ar fi 123.123.123.123.
- Dacă utilizați un server proxy, dezactivați-l temporar pentru a încărca corect pagina Web.

2 Faceți clic pe **Settings (Setări)** > **meniul Paper (Hârtie)** > **Custom Types (Tipuri particularizate)**.

3 Selectați un nume de tip de hârtie particularizat, apoi selectați un tip de hârtie.

Notă: Hârtia simplă este tipul de hârtie prestabilit din fabrică asociat tuturor numelor particularizate definite de utilizator.

4 Faceți clic pe **Remitere**.

Utilizarea panoului de control al imprimantei

1. Din ecranul de început, navigați la:

   > **Meniul Hârtie** > **Tipuri particularizate**

2. Selectați un nume de tip de hârtie particularizat, apoi selectați un tip de hârtie.

   Notă: Hârtia simplă este tipul de hârtie prestabilit din fabrică asociat tuturor numelor particularizate definite de utilizator.

3. Atingeți **Submit (Remitere)**.

Ghid despre hârtie și suporturile de tipărire speciale

Note:

- Asigurați-vă că ați setat corect dimensiunea, tipul şi greutatea hârtiei pe computer sau pe panoul de control.
- Flexați, ventilați şi îndreptați suporturile speciale înainte de a le încărca.
- Este posibil ca imprimanta să imprime la o viteză redusă pentru a preveni deteriorarea unității de fuziune.
- Pentru mai multe informații despre carton şi etichete, consultați *Ghid pentru carton şi etichete* pe site-ul Web Lexmark la **http://support.lexmark.com**.

Utilizarea suporturilor speciale

Sfaturi pentru utilizarea cartonului

Cartonul este un suport de tipărire specializat greu, compus dintr-un singur strat. Multe dintre caracteristicile sale variabile, cum ar fi conținutul de umiditate, grosimea şi textura, pot afecta în mod semnificativ calitatea tipăririi.

- Din panoul de control al imprimantei, setați dimensiunea, tipul, textura şi greutatea hârtiei din meniul Hârtie, pentru a corespunde cu cartonul încărcat în tavă.
- Tipăriți pe eşantioane de carton înainte de a achiziționa cantități mari.
- Specificați textura şi greutatea hârtiei din setările tăvii pentru a corespunde cu hârtia încărcată în tavă.
- Pretipărirea, perforarea şi îndoirea pot afecta în mod semnificativ calitatea tipăririi şi pot cauza blocaje sau alte dificultăți legate de alimentarea hârtiei.
- Înainte de încărcarea cartonului în tavă, flexați şi ventilați cartonul pentru a-l desprinde. Aduceți marginile la acelaşi nivel.

Sfaturi pentru utilizarea plicurilor

- Din panoul de control al imprimantei, setați dimensiunea, tipul, textura şi greutatea hârtiei din meniul Hârtie, pentru a corespunde cu plicurile încărcate în tavă.
- Tipăriți eşantioane de plicuri înainte de a achiziționa cantități mari.
- Utilizați plicuri speciale pentru imprimante laser.
- Pentru performanțe optime, utilizați plicuri confecționate din hârtie de 90 g/m^2 (24 livre) sau cu 25% bumbac.
- Utilizați numai plicuri noi din pachete nedeteriorate.
- Pentru a spori performanțele şi minimiza blocajele, nu folosiți plicuri care:
  - Sunt prea îndoite sau încrețite.
  - Sunt lipite unele de altele sau deteriorate în vreun fel.
  - Au ferestre, găuri, perforații, elemente decupabile sau în relief.
  - Au agrafe metalice, elemente de legare sau de pliere.

  - Sunt construite prin întrepătrunderea elementelor.
  - Au ataşate timbre poştale.
  - Au substanța adezivă expusă când plicul este închis.
  - Au colțuri îndoite.
  - Au finisaje aspre, şifonate sau liniate.
- Ajustați ghidajele pentru lățime la lățimea plicurilor.
- Înainte de încărcarea plicurilor în tavă, îndoiți teancul de plicuri înainte şi înapoi pentru a le desprinde şi apoi răsfoiți-le. Aduceți marginile la acelaşi nivel.

Notă: Combinația dintre umiditatea mare (peste 60%) şi temperatura înaltă de imprimare poate conduce la şifonarea sau lipirea plicurilor.

Sfaturi pentru utilizarea etichetelor

- Din panoul de control al imprimantei, setați dimensiunea, tipul, textura şi greutatea hârtiei din meniul Hârtie, pentru a corespunde cu etichetele încărcate în tavă.
- Imprimați eşantioane de etichete înainte de a achiziționa cantități mari.
- Pentru informații detaliate despre imprimarea pe etichete, caracteristici şi design, consultați *Ghidul pentru carton şi etichete*, disponibil la **http://support.lexmark.com**.
- Utilizați etichete speciale pentru imprimante laser.
- Nu folosiți etichete fixate pe material lucios.
- Utilizați foi de etichete complete. Utilizarea foilor parțiale poate determina dezlipirea etichetelor în timpul tipăririi, determinând blocaje. De asemenea, foile parțiale pot contamina cu substanță adezivă imprimanta şi cartuşul, putând duce la anularea garanției pentru imprimantă şi cartuş.
- Nu utilizați etichete cu adezivul expus.
- Înainte de încărcarea etichetelor în tavă, flexați şi răsfirați etichetele pentru a le desprinde. Aduceți marginile la acelaşi nivel.

Sfaturi pentru utilizarea hârtiilor cu antet

- Utilizați hârtie cu antet specială pentru imprimante cu laser.
- Înainte de a achiziționa cantități mari, imprimați eşantioane pe hârtia cu antet pe care doriți să o utilizați.
- Înainte de a încărca hârtia cu antet, îndoiți şi răsfirați colile pentru a preveni lipirea acestora.
- Orientarea paginii este importantă când se tipăreşte pe hârtie cu antet.

Sursă	Tipărirea	Fața imprimabilă	Orientarea hârtiei
Tăvi	Pe o față	Orientată cu fața în jos	Încărcați hârtia cu marginea de sus a colii spre fața tăvii.
Tăvi	Pe două fețe	Orientată cu fața în sus	Încărcați coala cu partea de jos să intre prima în imprimantă.
Alimentator &multifuncțional	Pe o față	Orientată cu fața în sus	Încărcați coala cu partea de sus să intre prima în imprimantă.
Alimentator &multifuncțional	Pe două fețe	Orientată cu fața în jos	Încărcați coala cu partea de jos să intre prima în imprimantă.
Notă: Contactați producătorul sau distribuitorul pentru a verifica dacă hârtia cu antet preimprimată poate fi utilizată sau nu pentru imprimante laser.			

Sfaturi pentru utilizarea foliilor transparente

- Din panoul de control al imprimantei, setați dimensiunea, tipul, textura şi greutatea hârtiei din meniul Hârtie, pentru a corespunde cu foliile transparente încărcate în tavă.
- Imprimați o pagină de test pe foliile transparente pe care intenționați să le utilizați, înainte de a le achiziționa în cantități mari.
- Utilizați folii transparente speciale pentru imprimante laser.
- Evitați să lăsați amprente pe foliile transparente pentru a preveni apariția unor probleme privind calitatea.
- Înainte de a încărca foliile transparente, flexați şi răsfirați colile pentru a preveni lipirea acestora.
- La imprimarea unor volume mari de folii transparente trebuie să vă asigurați că le imprimați numai în seturi de până la 20, cu un interval de cel puțin trei minute între seturi, pentru a preveni lipirea foliilor transparente în recipient. Puteți de asemenea să eliminați foliile transparente din recipient în seturi de 20.

Indicații despre hârtie

Caracteristicile hârtiei

Următoarele caracteristici ale hârtiei afectează calitatea şi durabilitatea tipăririi. Luați în calcul aceşti factori înainte de imprimare:

Greutate

Tăvile imprimantei şi alimentatorul multifuncțional pot alimenta automat pagini cu greutatea cuprinsă între 60–176 g/m^2 (16–47 livre) cu fibră lungă. Tava de 2100 coli poate alimenta automat pagini cu greutatea de până la 60-135 g/m^2 (16-36 livre) cu fibră lungă. Hârtia mai uşoară de 60 g/m^2 (16 livre) ar putea fi insuficient de rigidă pentru a permite alimentarea corectă, putând cauza blocaje.

Notă: Imprimarea față-verso este acceptată pe hârtie de 60–176 g/m^2 (16–47 livre).

Încrețirea

Încrețirea se referă la tendința hârtiei de a se încreți la margini. Încrețirea excesivă poate perturba alimentarea cu hârtie. Încrețirea poate apărea după trecerea hârtiei prin imprimantă, unde este expusă la temperaturi înalte. Stocarea hârtiei despachetate în condiții de căldură, umiditate, uscăciune sau frig, chiar şi în tăvi, poate fi o cauză a încrețirii hârtiei înainte de tipărire şi poate crea probleme la alimentare.

Netezimea

Gradul de netezime a hârtiei afectează direct calitatea tipăririi. Dacă hârtia este prea aspră, tonerul nu poate funcționa corect. Dacă hârtia este prea fină, pot apărea probleme legate de alimentare sau de calitatea tipăririi. Utilizați întotdeauna hârtie având între 100 şi 300 de puncte Sheffield. Totuşi, hârtia cu 150 - 250 de puncte Sheffield permite o calitate optimă a tipăririi.

Umiditatea conținutului

Umiditatea din interiorul hârtiei afectează atât calitatea tipăririi, cât şi capacitatea de alimentare corectă cu hârtie. Păstrați hârtia în ambalajul original până în momentul în care urmează să o folosiți. În acest fel limitați expunerea hârtiei la modificări ale umidității care îi pot afecta performanța.

Păstrați hârtia în ambalajul original, în acelaşi mediu ca şi imprimanta cu 24 - 48 de ore înainte de tipărire. Extindeți această perioadă cu câteva zile în cazul în care mediul de stocare sau transport diferă foarte mult de cel în care se află imprimanta. De asemenea, hârtia groasă poate necesita o perioadă de pregătire mai îndelungată.

Direcția fibrei

Direcția fibrei se referă la alinierea fibrelor unei coli de hârtie. Există două tipuri de hârtie: cu *fibră lungă*, cu fibra pe lungul paginii sau cu *fibră scurtă*, cu fibra pe latul paginii.

Pentru hârtie de 60–176 g/m^2 (16–47 livre), se recomandă hârtie cu fibră lungă.

Conținutul fibrei

Majoritatea tipurilor de hârtie xerografică de înaltă calitate sunt obținute în proporție de 100% din lemn celulozic tratat chimic. Acest conținut oferă hârtiei un nivel ridicat de stabilitate, ducând la diminuarea numărului de probleme la alimentare şi îmbunătățirea calității tipăririi. Hârtia care conține fibre precum cele din bumbac poate afecta negativ manevrarea hârtiei.

Selectarea hârtiei

Utilizarea unui tip corect de hârtie previne producerea blocajelor şi a problemelor de imprimare.

Pentru a preveni blocajele de hârtie şi scăderea calității de imprimare:

- Utilizați *întotdeauna* hârtie nouă, nedeteriorată.
- Înainte de a încărca hârtia, verificați care este partea hârtiei pe care se recomandă imprimarea. De obicei, această informație este indicată pe ambalaj.
- *Nu utilizați* hârtie care a fost tăiată sau decupată manual.
- *Nu* amestecați hârtii de diferite dimensiuni, tipuri sau greutăți în aceeaşi tavă; în caz contrar, se vor produce blocaje de hârtie.
- *Nu* utilizați hârtie cretată decât dacă este destinată imprimării electrofotografice.

Selectarea formularelor pretipărite și a hârtiilor cu antet

- Utilizați fibra lungă pentru hârtia de 60–90g/m^2 (16–24livre).
- Utilizați numai formulare şi hârtii cu antet tipărite printr-un proces de gravare sau litografiere offset.
- Evitați hârtia cu suprafață aspră sau textură pronunțată.
- Utilizați cerneluri care nu sunt afectate de răşinile din toner. În general, cernelurile pe bază de ulei sau de oxidare satisfac aceste cerințe; cernelurile pe bază de latex nu satisfac aceste cerințe.
- Tipăriți eşantioane pe formularele preimprimate şi pe hârtie cu antet înainte de a achiziționa cantități mari. Acest test stabileşte dacă cerneala din formularele preimprimate sau hârtia cu antet va afecta sau nu calitatea imprimării.
- Dacă nu sunteți sigur, contactați furnizorul de hârtie.

Utilizarea hârtiei reciclate și a altor tipuri de hârtie de birou

Fiind o companie preocupată de mediu, Lexmark încurajează utilizarea hârtiei reciclate, produsă special pentru imprimantele laser (electrofotografice).

Deşi, în general, nu se poate spune că hârtia reciclată de orice tip se va alimenta corect, Lexmark testează constant hârtie reciclată, reprocesată în hârtie de copiator, disponibilă pe piața globală. Această testare ştiințifică este efectuată riguros şi disciplinat. Sunt luați în considerare numeroşi factori, atât separat, cât şi integral, inclusiv cei ce urmează:

- Cantitatea de deşeuri (Lexmark testează un conținut de până la 100% din deşeuri.)
- Condiții de temperatură şi umiditate (camerele de testare simulează clima din întreaga lume.)
- Conținut de umiditate (hârtia business trebuie să aibă umiditate scăzută: 4–5%.)
- Rezistența la îndoire şi rigiditatea adecvată înseamnă o alimentare optimă prin imprimantă.
- Grosimea (afectează cât se poate încărca într-o tavă)
- Rugozitatea suprafeței (măsurată în unități Sheffield, afectează claritatea imprimării şi aderența tonerului pe hârtie)
- Fricțiunea suprafeței (determină cât de uşor pot fi separate colile)
- Fibrele şi distribuția acestora în hârtie (afectează încrețirea, care, la rândul său, influențează comportamentul mecanic al hârtiei la deplasarea în imprimantă)
- Luminozitatea şi textura (aspectul vizual şi tactil)

Hârtia reciclată este mai bună ca oricând; cu toate acestea, cantitatea de conținut reciclat dintr-o hârtie afectează gradul de control asupra materiei străine. Dar, deşi hârtia reciclată este o bună modalitate de a imprima într-un mod ecologic, aceasta nu este perfectă. Energia necesară pentru eliminarea cernelii şi tratarea cu aditivi, cum ar fi coloranții şi "lipiciul", generează adeseori mai multe emisii de carbon decât producția de hârtie normală. Cu toate acestea, utilizarea hârtiei reciclate permite o mai bună administrare generală a resurselor.

Lexmark se preocupă de utilizarea responsabilă a hârtiei în general, pe baza evaluărilor ciclurilor de viață ale produselor sale. Pentru a înțelege mai bine impactul imprimantelor asupra mediului, compania a solicitat efectuarea unui număr de evaluări ale ciclului de viață şi a descoperit că hârtia este principalul factor responsabil pentru emisiile de carbon (până la 80%) cauzate pe întreaga durată de viață a unui dispozitiv (de la proiectare până la sfârşitul vieții). Acest lucru se datorează proceselor de fabricație solicitante de energie, necesare pentru fabricarea hârtiei.

Astfel, Lexmark încearcă să sensibilizeze clienții şi partenerii cu privire la minimizarea impactului hârtiei. Utilizarea hârtiei reciclate este una din modalități. Eliminarea consumului excesiv şi inutil de hârtie este o altă modalitate. Lexmark este o companie bine dotată pentru a ajuta clienții să minimizeze deşeurile provenite din imprimare şi copiere. În plus, compania încurajează achiziționarea hârtiei de la furnizori care demonstrează angajamentul față de practicile de protecție în silvicultură.

Lexmark nu susține anumiți furnizori, deşi păstrează o listă de produse de conversie pentru aplicații speciale. Totuşi, următoarele recomandări privind selecția hârtiei vor contribui la reducerea impactului imprimării asupra mediului:

1. Minimizați consumul de hârtie.
2. Fiți selectivi privitor la originea fibrei de lemn. Achiziționați de la furnizori certificați conform Forestry Stewardship Council (Consiliul de administrare a pădurilor, FSC) sau The Program for the Endorsement of Forest Certification (Programul pentru susținerea sistemelor de certificare în domeniul forestier, PEFC). Aceste certificări garantează faptul că producătorul de hârtie utilizează celuloză de lemn provenită de la operatori forestieri care utilizează un management şi practici de restaurare responsabile ecologic şi social.
3. Alegeți hârtia cea mai adecvată nevoilor dvs. de imprimare: hârtie obişnuită, certificată, de 75 sau 80 g/m^2 , hârtie cu greutate mică sau hârtie reciclată.

Exemple de hârtie neacceptată

Rezultatele testelor indică faptul că următoarele tipuri de hârtie prezintă un risc pentru utilizarea în imprimantele laser:

- Hârtia tratată chimic, utilizată pentru efectuarea copiilor fără indigo, cunoscută şi sub denumirea de *hârtie fără carbon*
- Hârtie pretipărită cu elemente chimice care pot contamina imprimanta
- Hârtie preimprimată care poate fi afectată de temperatura din unitatea de fuziune a imprimantei
- Hârtia preimprimată, care necesită o înregistrare (locația precisă pe pagină) mai mare de ±2,3 mm (±0,9 in.), precum formularele pentru recunoaşterea optică a caracterelor (OCR). În unele cazuri, înregistrarea poate fi reglată cu un software în vederea tipăririi corecte pe aceste formulare.
- Hârtie cretată (care poate fi ştearsă), hârtie sintetică, hârtie termică
- Hârtia cu margini rugoase, cu textură proeminentă ori aspră sau hârtia ondulată
- Hârtie reciclată care nu respectă standardul EN12281:2002 (testare europeană)
- Hârtie cu greutatea mai mică de 60 g/m^2 (16 lb)
- Formulare şi documente cu mai multe părți

Pentru mai multe informații despre Lexmark, vizitați **www.lexmark.com**. Informațiile generale cu privire la protecția mediului pot fi găsite la linkul **Environmental Sustainability (Protejarea mediului)**.

Depozitarea hârtiei

Utilizați aceste indicații pentru depozitarea hârtiei, pentru a preîntâmpina crearea blocajelor şi obținerea unei calități inegale la tipărire:

- Pentru rezultate optime, depozitați hârtia în locuri în care temperatura este de 21°C (70°F) şi umiditatea relativă este de 40%. Majoritatea producătorilor recomandă imprimarea la o temperatură cuprinsă între 18 şi 24°C (65 şi 75°F) cu umiditatea relativă cuprinsă între 40 şi 60%.
- Depozitați hârtia în cutii de carton, pe un stativ de lemn sau pe un raft, şi nu pe podea.
- Depozitați topuri individuale pe o suprafață plană.
- Nu depozitați alte obiecte deasupra topurilor individuale de hârtie.
- Scoateți hârtia din carton sau din ambalaj numai când sunteți pregătit să o încărcați în imprimantă. Cartonul sau ambalajul vă ajută să păstrați hârtia curată, uscată şi dreaptă.

Dimensiuni, tipuri și greutăți acceptate pentru hârtie

Următoarele tabele furnizează informații despre sursele standard şi opționale de hârtie şi despre dimensiunile, tipurile şi greutățile de hârtie pe care le acceptă acestea.

Notă: Pentru o dimensiune de hârtie nelistată, selectați cea mai apropiată dimensiune *mai mare* din listă.

Dimensiuni de hârtie acceptate de imprimantă

Notă: Atunci când imprimă pe hârtie cu lățime mai mică de 210 mm (8,3 in.), imprimanta poate imprima cu o viteză redusă după o perioadă de timp, pentru a asigura cea mai bună performanță de imprimare.

Dimensiune hârtie[1]	Dimensiuni	Tavă de 550 de coli	Tavă de 2100 de coli	Alimentator &multifunc-țional	Duplex	ADF	Geam scaner
A4	210 x 297 mm (8,3 x 11,7 in.)	✓	✓	✓	✓	✓	✓
A5	148 x 210 mm (5,8 x 8,3 inchi)	✓	✓[2]	✓	✓	✓	✓
A6	105 x 148 mm (4,1 x 5,8 in.)	✓	x	✓	✓	✓	✓
JIS B5	182 x 257 mm (7,2 x 10,1 in.)	✓	x	✓	✓	✓	✓
Letter	216 x 279 mm (8,5 x 11 in.)	✓	✓	✓	✓	✓	✓
Legal	216 x 356 mm (8,5 x 14 in.)	✓	✓	✓	✓	✓	✓
Executive	184 x 267 mm (7,3 x 10,5 in.)	✓	x	✓	✓	✓	✓
Oficio (México)	216 x 340 mm (8,5 x 13,4 inchi)	✓	✓	✓	✓	✓	✓
Folio	216 x 330 mm (8,5 x 13 inchi)	✓	✓	✓	✓	✓	✓
Statement	140 x 216 mm (5,5 x 8,5 in.)	✓	x	✓	✓	✓	✓
Universal	Între 105 x 148 mm şi 216 x 356 mm (4,13 x 5,83 in. la 8,5 x 14 in.)	✓	x	✓	✓	✓	✓
	70 x 127 mm - 216 x 356 mm (2,76 x 5 in. la 8,5 x 14 in.)	x	x	✓	x	✓[3]	✓
7 3/4 Envelope (Plic) (Monarch)	98 x 191 mm (3,9 x 7,5 in.)	✓	x	✓	x	x	✓
9 Plic	98 x 225 mm (3,9 x 8,9 in.)	✓	x	✓	x	x	✓
Plic 10	105 x 241 mm (4,1 x 9,5 in.)	✓	x	✓	x	x	✓
DL Plic	110 x 220 mm (4,3 x 8,7 in.)	✓	x	✓	x	x	✓

[1] Dacă dimensiunea implicită de hârtie preferată de dvs. nu poate fi setată din panoul de control al imprimantei, atunci puteți selecta dimensiuni comune care corespund poziției ghidajelor de lungime ale tăvii, din meniul Dimensiune/Tip hârtie. Dacă dimensiunea hârtiei nu este disponibilă, selectați opțiunea **Universal** sau dezactivați funcția de detectare a dimensiunii tăvii. Pentru mai multe informații, contactați serviciul asistență pentru clienți.

[2] Nu este acceptată hârtia pe orientarea după muchia lungă.

[3] Dimensiunea universală este acceptată în ADF numai dacă lățimea este de la 76 mm (3 in.) până la 216 mm (8,5 in.), iar lungimea este de la 127 mm (5 in.) până la 356 mm (14 in.).

Dimensiune hârtie[1]	Dimensiuni	Tavă de 550 de coli	Tavă de 2100 de coli	Alimentator &multifunc-țional	Duplex	ADF	Geam scaner
C5 Plic	162 x 229 mm (6,38 x 9,01 in.)	✓	x	✓	x	x	✓
B5 Plic	176 x 250 mm (6,93 x 9,84 in.)	✓	x	✓	x	x	✓
Altă dimen-siune de plic	98 x 162 mm (3,9 x 6,4 in.) la 176 x 250 mm (6,9 x 9,8 in.)	✓	x	✓	x	x	✓

[1] Dacă dimensiunea implicită de hârtie preferată de dvs. nu poate fi setată din panoul de control al imprimantei, atunci puteți selecta dimensiuni comune care corespund poziției ghidajelor de lungime ale tăvii, din meniul Dimensiune/Tip hârtie. Dacă dimensiunea hârtiei nu este disponibilă, selectați opțiunea **Universal** sau dezactivați funcția de detectare a dimensiunii tăvii. Pentru mai multe informații, contactați serviciul asistență pentru clienți.

[2] Nu este acceptată hârtia pe orientarea după muchia lungă.

[3] Dimensiunea universală este acceptată în ADF numai dacă lățimea este de la 76 mm (3 in.) până la 216 mm (8,5 in.), iar lungimea este de la 127 mm (5 in.) până la 356 mm (14 in.).

Tipuri și greutăți de hârtie acceptate de imprimantă

Motorul imprimantei acceptă greutăți de 60–176g/m^2 (16–47 lb) pentru hârtie.

Notă: Etichetele, foliile transparente, plicurile şi cartoanele se imprimă întotdeauna cu o viteză redusă.

Tip de hârtie	Tavă de 550 de coli	Tavă de 2100 de coli	Alimentator &multifuncțional	Duplex	ADF	Geam scaner
Hârtie	✓	✓	✓	✓	✓	✓
Carton	✓	x	✓	✓	x	✓
Plic obișnuit	✓	x	✓	x	x	✓
Plic aspru	✓	x	✓	x	x	✓
Etichete de hârtie	✓	x	✓	x	✓	✓
Etichete farma-ceutice	✓	x	✓	✓	✓	✓
Folii transpa-rente*	✓	x	✓	x	✓	✓

* Imprimați folii transparente numai în seturi de până la 20, pentru a împiedica lipirea acestora. Pentru informații supli-mentare, consultați “Sfaturi pentru utilizarea foliilor transparente” la pagina 88.

Dimensiuni, tipuri și greutăți de hârtie acceptate de opțiunile de ieșire

Dimensiuni acceptate pentru hârtie

Dimensiune hârtie	bloc încasetat cu 4 recipiente	Decalaj receptor hârtie	Finisor cu capse	Capsare, finisor cu perforare
A6	√	X	X	X
A5	√	√	√[1]	√[1,3]
JIS B5	√	√	√[2]	√[2]
Executive	√	√	√[2]	√[2]
Letter	√	√	√	√
A4	√	√	√	√
Legal	√	√	√	√[3]
Folio	√	√	√	√
Oficio	√	√	√	√
Statement	√	√	√[2]	√[2]
Universal	√	√	√[4]	√[3,4]

[1] Finisorul capsează hârtia dacă este încărcată cu muchia lungă înainte.

[2] Finisorul aranjează hârtia dar nu o capsează sau perforează.

[3] Finisorul aranjează şi capsează hârtia, dar nu o perforează.

[4] Finisorul capsează hârtia dacă lățimea acesteia este cuprinsă între 210 mm (8,27 inch) şi 217 mm (8,54 inch), iar lungimea este cuprinsă între 210 mm (8,27 inch) şi 356 mm (14 inch).

Tipuri și greutăți de hârtie acceptate

Tip de hârtie	Greutate hârtie	bloc încasetat cu 4 recipiente	Decalaj receptor hârtie	Finisor cu capse	Capsare, finisor cu perforare
Hârtie obișnuită	90–176 g/m^2 (hârtie Bond de 24–47 lb)	X	X	X	X
	60–90 g/m^2 (hârtie Bond de 16–24 lb)	√	√	√	√

[1] Finisorul aranjează hârtia dar nu o capsează sau perforează.

[2] Imprimați folii transparente numai în seturi de până la 20, pentru a împiedica lipirea acestora. Pentru informații suplimentare, consultați “Sfaturi pentru utilizarea foliilor transparente” la pagina 88.

[3] Setați tipul de hârtie la Hârtie sau Aspru/bumbac.

Tip de hârtie	Greutate hârtie	bloc încasetat cu 4 recipiente	Decalaj receptor hârtie	Finisor cu capse	Capsare, finisor cu perforare
Carton	163 g/m^2 (hârtie index de 90 lb)	x	✓	✓[1]	✓[1]
	199 g/m^2 (hârtie index de 110 lb)	x	x	x	x
Folie transparentă[2]	146 g/m^2 (hârtie Bond de 39 lb)	x	✓	✓[1]	✓[1]
Reciclată	90–176 g/m^2 (hârtie Bond de 24–47 lb)	x	x	x	x
	60–90 g/m^2 (hârtie Bond de 16–24 lb)	✓	✓	✓	✓[3]
Etichete de hârtie	180 g/m^2 (hârtie Bond de 48 lb)	x	✓	x	x
Dual Web și integrată	180 g/m^2 (hârtie Bond de 48 lb)	x	✓	x	x
Bond	90–176 g/m^2 (hârtie Bond de 24–47 lb)	x	x	x	x
	60–90 g/m^2 (hârtie Bond de 16–24 lb)	✓	✓	✓	✓
Plicuri	105 g/m^2 (hârtie Bond de 28 lb)	x	x	x	x
Plic aspru	105 g/m^2 (hârtie Bond de 28 lb)	x	x	x	x
Hârtie cu antet	90–176 g/m^2 (hârtie Bond de 24–47 lb)	x	x	x	x
	60–90 g/m^2 (hârtie Bond de 16–24 lb)	✓	✓	✓	✓
Preimprimată	90–176 g/m^2 (hârtie Bond de 24–47 lb)	x	x	x	x
	60–90 g/m^2 (hârtie Bond de 16–24 lb)	✓	✓	✓	✓
Hârtie colorată	90–176 g/m^2 (hârtie Bond de 24–47 lb)	x	x	x	x
	60–90 g/m^2 (hârtie Bond de 16–24 lb)	✓	✓	✓	✓

[1] Finisorul aranjează hârtia dar nu o capsează sau perforează.

[2] Imprimați folii transparente numai în seturi de până la 20, pentru a împiedica lipirea acestora. Pentru informații suplimentare, consultați “Sfaturi pentru utilizarea foliilor transparente” la pagina 88.

[3] Setați tipul de hârtie la Hârtie sau Aspru/bumbac.

Tip de hârtie	Greutate hârtie	bloc încasetat cu 4 recipiente	Decalaj receptor hârtie	Finisor cu capse	Capsare, finisor cu perforare
Hârtie ușoară	90–176 g/m^2 (hârtie Bond de 24–47 lb)	x	x	x	x
	60–90 g/m^2 (hârtie Bond de 16–24 lb)	✓	✓	✓	✓
Hârtie grea	90–176 g/m^2 (hârtie Bond de 24–47 lb)	x	x	x	x
	60–90 g/m^2 (hârtie Bond de 16–24 lb)	✓	✓	✓	✓
Aspru/bumbac	90–176 g/m^2 (hârtie Bond de 24–47 lb)	x	x	x	x
	60–90 g/m^2 (hârtie Bond de 16–24 lb)	✓	✓	✓	✓
Tip particularizat [x]	90–176 g/m^2 (hârtie Bond de 24–47 lb)	x	x	x	x
	60–90 g/m^2 (hârtie Bond de 16–24 lb)	✓	✓	✓	✓[3]

[1] Finisorul aranjează hârtia dar nu o capsează sau perforează.

[2] Imprimați folii transparente numai în seturi de până la 20, pentru a împiedica lipirea acestora. Pentru informații suplimentare, consultați “Sfaturi pentru utilizarea foliilor transparente” la pagina 88.

[3] Setați tipul de hârtie la Hârtie sau Aspru/bumbac.

Imprimare

Imprimarea unui document

Imprimarea formularelor

Utilizați Forms and Favorites (Formulare şi preferințe) pentru un acces rapid şi uşor la formularele utilizate frecvent sau la alte informații imprimate în mod regulat. Înainte de a utiliza această aplicație, mai întâi configurați-o la imprimantă. Pentru informații suplimentare, consultați "Configurare Formulare şi preferințe" la pagina 23.

1. Din ecranul de început, navigați la:

   Forms and Favorites (Formulare şi preferințe) > selectați formularul din listă > introduceți numărul de copii > reglați alte setări

2. Aplicați modificările.

Imprimarea de pe un computer

Notă: Pentru etichete, hârtie cartonată şi plicuri, setați dimensiunea hârtiei şi selectați imprimanta înainte de a trimite operația de imprimare.

1. Din documentul pe care încercați să-l imprimați, deschideți dialogul Imprimare.
2. Dacă este necesar, reglați setările.
3. Trimiteți lucrarea de imprimare.

Reglarea luminozității tonerului

1. Deschideți un browser Web, apoi tastați adresa IP a imprimantei în câmpul de adrese.

   Note:

   - Vizualizați adresa IP a imprimantei pe ecranul de început al acesteia. Adresa IP apare ca patru seturi de numere separate prin puncte, cum ar fi 123.123.123.123.
   - Dacă utilizați un server proxy, dezactivați-l temporar pentru a încărca corect pagina Web.

2. Faceți clic pe **Settings (Setări)** > **Print Settings (Setări de imprimare)** > **meniul Quality (Calitate)** > **Toner Darkness (Luminozitate toner)**.
3. Reglați luminozitatea pentru toner, apoi faceți clic pe **Remitere**.

Utilizarea panoului de control al imprimantei

1. Din ecranul de început, navigați la:

   > **Setări** > **Setări de imprimare** > **Meniu Calitate** > **Luminozitate toner**

2. Reglați setarea, apoi apăsați butonul **Submit (Remitere)**.

Imprimarea de pe un dispozitiv mobil

Notă: Asigurați-vă că imprimanta şi dispozitivul mobil sunt conectate la aceeaşi rețea fără fir. Pentru informații despre configurarea setărilor pentru caracteristicile fără fir ale dispozitivelor mobile, consultați documentația livrată cu dispozitivul.

Imprimarea de pe un dispozitiv mobil utilizând serviciul de imprimare Mopria

Serviciul de imprimare Mopria® este o soluție de Mobile Printing pentru dispozitivele mobile care rulează versiunea Android 4.4 sau o versiune ulterioară. Acesta vă permite să imprimați direct pe orice imprimantă certificată Mopria.

Notă: Înainte de imprimare, asigurați-vă că serviciul de imprimare Mopria este activat.

1. Din ecranul de pornire al dispozitivului mobil, lansați o aplicație compatibilă.
2. Atingeți **Imprimare**şi apoi selectați imprimanta.
3. Trimiteți lucrarea de imprimare.

Imprimarea de pe un dispozitiv mobil utilizând Google Cloud Print

Google Cloud Print™ este un serviciu de Mobile Printing care permite aplicațiilor activate pe dispozitivele mobile să imprime la orice imprimantă activată pentru Google Cloud Print.

1. Din ecranul de pornire al dispozitivului mobil, lansați o aplicație activată.
2. Atingeți **Imprimare** şi selectați imprimanta.
3. Trimiteți lucrarea de imprimare.

Imprimarea de pe un dispozitiv mobil utilizând AirPrint

AirPrint este o soluție de Mobile Printing care vă permite să imprimați direct de pe dispozitivele Apple la o imprimantă certificată AirPrint.

Notă: Această aplicație este acceptată numai pe anumite dispozitive Apple.

1. Din ecranul de pornire al dispozitivului mobil, lansați o aplicație compatibilă.
2. Selectați un element de imprimat, apoi atingeți pictograma de partajare.
3. Atingeți **Imprimare** şi selectați imprimanta.
4. Trimiteți lucrarea de imprimare.

Imprimarea de pe un dispozitiv mobil utilizând Lexmark Mobile Print

Lexmark Mobile Print vă permite să trimiteți documente şi imagini direct către o imprimantă Lexmark acceptată.

1 Deschideți documentul, apoi trimiteți-l sau partajați-l cu Lexmark Mobile Print.

   Notă: Unele aplicații terțe ar putea să nu accepte funcția de trimitere sau partajare. Pentru mai multe informații, consultați documentația livrată împreună cu aplicația.

2 Selectați o imprimantă.

3 Imprimați documentul.

Imprimarea de pe o unitate flash

Imprimarea de pe o unitate flash

Note:

- Înainte de a imprima un fişier PDF criptat, vi se va solicita să introduceți parola fişierului de la panoul de control al imprimantei.
- Nu puteți tipări fişiere pentru care nu aveți permisiuni de tipărire.

1 Introduceți o unitate flash în portul USB frontal.

Note:

- O pictogramă pentru unitatea flash apare pe ecranul de început dacă este introdusă o unitate flash.
- Dacă introduceți unitatea flash în timp ce imprimanta necesită atenția dvs., de exemplu în timpul unui blocaj, unitatea flash va fi ignorată.
- Dacă introduceți unitatea flash în timp ce imprimanta procesează alte lucrări de imprimare, pe ecranul de afişare al imprimantei va apărea mesajul **Ocupat**. După ce sunt procesate aceste lucrări

de imprimare, puteți avea nevoie să vizualizați lista de lucrări în aşteptare, pentru a imprima documentele de pe unitatea flash.

Avertisment - Pericol de deteriorare: Nu atingeți cablul USB, niciun adaptor de rețea fără fir sau conector şi nici dispozitivul de memorie sau imprimanta în zonele indicate în timp ce un dispozitiv de memorie este utilizat activ pentru imprimare, citire sau scriere. Poate să survină o pierdere de date.

2 De la panoul de control al imprimantei, atingeți documentul pe care doriți să îl imprimați.

3 Atingeți săgețile pentru a obține o examinare a documentului.

4 Utilizați + sau − pentru a specifica numărul de copii de imprimat, apoi atingeți **Imprimare**.

Note:

- Nu scoateți unitatea flash din porul USB înainte de terminarea imprimării documentului.
- Dacă lăsați unitatea flash în imprimantă după ce părăsiți ecranul inițial al meniului USB, puteți să imprimați fişiere de pe unitatea flash atingând **Lucrări în aşteptare** pe ecranul inițial.

Unități flash și tipuri de fișiere acceptate

Note:

- Unitățile flash USB de mare viteză trebuie să accepte şi standardul Full-Speed. Dispozitivele USB de mică viteză nu sunt acceptate.
- Unitățile flash USB trebuie să accepte sistemul File Allocation Tables (FAT). Dispozitivele formatate cu New Technology File System (NTFS) sau în orice alt sistem de fişiere nu sunt acceptate.

Unități flash recomandate	Tip de fişier
• Lexar JumpDrive FireFly (512 MB şi 1 GB) • SanDisk Cruzer Micro (512 MB şi 1 GB) • Sony Micro Vault Classic (512 MB şi 1 GB)	Documente: • .pdf • .xps Imagini: • .dcx • .gif • .jpeg sau .jpg • .bmp • .pcx • .tiff sau .tif • .png • .fls

Imprimarea lucrărilor confidențiale și a altor lucrări în așteptare

Stocarea lucrărilor de imprimare în imprimantă

1 De la panoul de control al imprimantei, navigați la:

> **Securitate** > **Imprimare confidențială** > selectați tipul lucrării de imprimare

Utilizați	To (Pentru)
Max Invalid PIN (Număr maxim de introduceri nevalide PIN)	Limitați numărul de introduceri nevalide ale codului PIN. **Notă:** Când este atinsă limita, lucrările de imprimare pentru numele de utilizator şi codul PIN respectiv sunt şterse.
Expirare lucrare confidențială	Vă permite să puneți în aşteptare lucrările de imprimare pe computer până la introducerea codului PIN din panoul de control al imprimantei. **Notă:** Codul PIN se configurează de la computer. Acesta trebuie să fie format din patru cifre cuprinse între 1–9.
Repetare Expirare lucrare	Tipăreşte şi stochează lucrările de tipărire în memoria imprimantei.
Verificare Expirare lucrare	Vă permite să imprimați un exemplar al unei lucrări de imprimare punând în aşteptare restul exemplarelor. Aceasta vă permite să verificați dacă prima copie este satisfăcătoare. După imprimarea tuturor exemplarelor, lucrarea de imprimare este ştearsă automat din memoria imprimantei.
Rezervare Expirare lucrare	Vă permite să stocați lucrări de imprimare în vederea unei imprimări ulterioare. **Notă:** Lucrările de imprimare sunt puse în aşteptare până la ştergerea din meniul Held Jobs (Lucrări în aşteptare).

Utilizați	To (Pentru)
Note: • Operațiile de tipărire Confidențiale, Verificare, Rezervă şi Repetare pot fi şterse dacă imprimanta necesită memorie suplimentară pentru a procesa alte operații păstrate. • Imprimanta se poate configura pentru a stoca lucrările de imprimare în memoria imprimantei până când lansați lucrarea de imprimare de la panoul de control al imprimantei. • Toate operațiile de tipărire care pot fi inițiate de utilizator de la imprimantă poartă denumirea de *held jobs (operații păstrate)*.	

2 Atingeți **Submit (Remitere)**.

Imprimare operații memorate

1 Din documentul pe care încercați să-l imprimați, deschideți dialogul Imprimare.

2 Selectați imprimanta şi apoi efectuați următoarele:
- Pentru utilizatorii Windows, faceți clic pe **Proprietăți** sau **Preferințe** şi apoi faceți clic pe **Tipărire şi păstrare**.
- Pentru utilizatorii Macintosh, selectați **Tipărire şi păstrare**.

3 Selectați un tip de lucrare de imprimare.

4 Dacă este necesar, alocați un nume de utilizator.

5 Trimiteți lucrarea de imprimare.

6 Din ecranul de pornire a imprimantei, atingeți **Operații memorate**.

7 Trimiteți lucrarea de imprimare.

Modificarea setărilor pentru imprimare confidențială

1 Deschideți un browser Web, apoi tastați adresa IP a imprimantei în câmpul de adrese.

Note:
- Vizualizați adresa IP a imprimantei pe ecranul de început al acesteia. Adresa IP apare ca patru seturi de numere separate prin puncte, de exemplu, 123.123.123.123.
- Dacă utilizați un server proxy, dezactivați-l temporar pentru a încărca corect pagina Web.

2 Faceți clic pe **Setări** > **Securitate** > **Configurație imprimare confidențială**.

3 Modificați setările:
- Setați numărul maxim de încercări de introducere a codului PIN. Atunci când un utilizator depăşeşte acel număr, toate lucrările utilizatorului respectiv sunt şterse.
- Setați o perioadă de expirare pentru lucrările de imprimare confidențială. Dacă un utilizator nu a tipărit lucrările în perioada de timp specificată, toate operațiile sale de tipărire sunt şterse.

4 Faceți clic pe **Remitere** pentru a salva setările modificate.

Tipărirea paginilor de informații

Tipărirea unei liste de eșantioane de fonturi

1 Din ecranul de început, navigați la:

> **Rapoarte** > **Fonturi de imprimare**

2 Atingeți **PCL Fonts (Fonturi PCL)** sau **PostScript Fonts (Fonturi PostScript)**.

Tipărirea unei liste de directoare

O listă de directoare prezintă resursele stocate într-o memorie flash sau pe hard diskul imprimantei.

Din ecranul de început, navigați la:

> **Rapoarte** > **Imprimare director**

Anularea unei operații de tipărire

Revocarea unei lucrări de imprimare de la panoul de control al imprimantei

1 Din panoul de control al imprimantei, atingeți **Cancel Job (Anulare lucrare)** sau apăsați de pe tastatură.

2 Atingeți lucrarea de imprimare pe care doriți să o anulați, apoi atingeți **Delete Selected Jobs (Ştergere lucrări selectate)**.

Notă: Dacă apăsați pe pe tastatură, atingeți **Resume (Reluare)** pentru a reveni la ecranul de pornire.

Anularea unei operații de imprimare de pe computer

1 În funcție de sistemul de operare, efectuați una dintre următoarele operații:
- Deschideți folderul cu imprimante, după care selectați imprimanta dorită.
- Din Preferințe sistem din meniul Apple, navigați la imprimanta dvs.

2 Selectați operația de imprimare pentru a anula.

Copierea

Alimentator automat de documente (ADF)	Geam scaner
Utilizați ADF pentru documentele cu mai multe pagini.	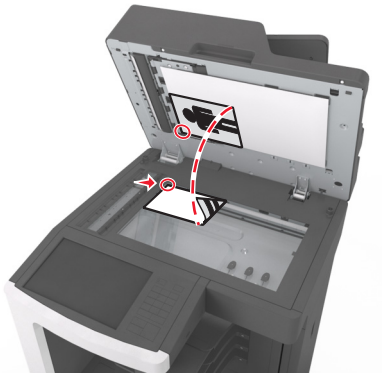 Utilizați geamul scanerului pentru pagini individuale, articole mici (cum ar fi cărți poştale sau fotografii), folii transparente, hârtie foto sau suporturi subțiri (cum ar fi decupaje din reviste).

Realizarea de copii

Realizarea rapidă a unei copii

1 Încărcați un document original cu fața în sus, astfel încât muchia scurtă să intre prima în tava ADF, sau cu fața în jos, pe geamul scanerului.

Note:

- Nu încărcați cărți poştale, fotografii, articole mici, folii transparente, hârtie foto sau alte suporturi subțiri (precum decupajele din reviste) în tava ADF. Aşezați aceste articole pe sticla scanerului.
- Lumina indicatorului ADF se va aprinde în momentul în care hârtia este încărcată corect.

2 Dacă încărcați un document în tava ADF, reglați ghidajele pentru hârtie.

Notă: Pentru a evita o imagine decupată, asigurați-vă că dimensiunea documentului original şi dimensiunea hârtiei de copiere sunt identice.

3 Din panoul de control, apăsați .

Copierea utilizând ADF

1 Încărcați un document original cu fața în sus, cu prima muchie scurtă în tava ADF.

Note:

- Nu încărcați cărți poştale, fotografii, articole mici, folii transparente, hârtie foto sau alte suporturi subțiri (precum decupajele din reviste) în tava ADF. Aşezați aceste articole pe sticla scanerului.

- Lumina indicatorului ADF se va aprinde în momentul în care hârtia este încărcată corect.

2 Reglați ghidajele hârtiei.

3 Din ecranul de început, navigați la:

Copiere > > specificați setările pentru copiere >> **Copiere**

Copierea utilizând geamul scanerului

1 Aşezați un document original, cu fața în jos, pe geamul scanerului, în colțul din stânga sus.

2 Din ecranul de început, navigați la:

Copiere > > specificați setările pentru copiere >> **Copiere**

Dacă aveți mai multe pagini de scanat, atunci puneți documentul următor pe geamul scanerului şi atingeți **Scanare pagina următoare**.

3 Atingeți **Terminare lucrare**.

Copierea fotografiilor

1 Amplasați o fotografie, cu fața în jos, pe geamul scanerului, în colțul din stânga sus.

2 Din ecranul de început, navigați la:

Copiere > **Conținut** > **Foto** > ✓

3 Din meniul Sursă conținut, selectați setarea corespunzătoare care corespunde cel mai bine fotografiei originale.

4 Atingeți ✓ > **Copiere**

Notă: Dacă aveți mai multe fotografii de scanat, atunci puneți fotografia următoare pe geamul scanerului şi atingeți **Scanare pagina următoare**.

5 Atingeți **Terminare lucrare**.

Copierea pe suporturi speciale

Copierea pe folii transparente

1 Încărcați un document original cu fața în sus, astfel încât muchia scurtă să intre prima în tava ADF, sau cu fața în jos, pe geamul scanerului.

Note:

- Nu încărcați cărți poştale, fotografii, articole mici, folii transparente, hârtie foto sau alte suporturi subțiri (precum decupajele din reviste) în tava ADF. Aşezați aceste articole pe sticla scanerului.
- Lumina indicatorului ADF se va aprinde în momentul în care hârtia este încărcată corect.

2 Din ecranul de început, navigați la:

Copiere > **Copiere de pe** > selectați dimensiunea documentului original> > ✓

3 Navigați la:

Copiere pe > selectați tava care conține foliile transparente > **Copiere**

Dacă nu există tăvi care să conțină folii transparente atunci navigați la:

Alimentator manual > > selectați dimensiunea foliilor transparente > > **Folie transparentă** >

4 Încărcați folii transparente în alimentatorul multifuncțional, apoi atingeți **Copiere**.

Copierea pe hârtie cu antet

1 Încărcați un document original cu fața în sus, astfel încât muchia scurtă să intre prima în tava ADF, sau cu fața în jos, pe geamul scanerului.

Note:

- Nu încărcați cărți poştale, fotografii, articole mici, folii transparente, hârtie foto sau alte suporturi subțiri (precum decupajele din reviste) în tava ADF. Aşezați aceste articole pe sticla scanerului.
- Lumina indicatorului ADF se va aprinde în momentul în care hârtia este încărcată corect.

2 Dacă încărcați un document în tava ADF, reglați ghidajele pentru hârtie.

3 Din ecranul de început, navigați la:

Copiere > **Copiere de pe** > selectați dimensiunea documentului original> >

4 Navigați la:

Copiere > selectați tava care conține hârtia cu antet > **Copiere**

5 Dacă nu există tăvi care să suporte hârtie cu antet, atunci navigați la:

Alimentator manual > selectați dimensiunea hârtiei cu antet > **Hârtie cu antet**

6 Încărcați hârtia cu antet cu fața în sus, astfel încât muchia superioară să intre prima în alimentatorul multifuncțional şi apoi atingeți **Copiere**.

Crearea unei comenzi rapide pentru copiere utilizând panoul de control al imprimantei

1 Din ecranul de început, atingeți **Copiere**.

2 Ajustați setările de copiere, apoi atingeți **Salvare drept comandă rapidă**.

Notă: Dacă modificați setările după ce a fost creată comanda rapidă pentru copiere, atunci setările nu vor fi salvate.

3 Introduceți un nume unic pentru comanda rapidă, apoi atingeți **Terminat**.

4 Verificați dacă numele comenzii rapide este corect, apoi atingeți **OK**.

Dacă numele comenzii rapide este incorect, atingeți **Revocare**, apoi reintroduceți informațiile.

Note:

- Numele comenzii rapide apare în pictograma comenzilor rapide pentru copiere, pe ecranul de început al imprimantei.
- Puteți utiliza comanda rapidă atunci când copiați alt document, utilizând aceleaşi setări.

Personalizarea setărilor de copiere

Copierea la o altă dimensiune

1 Încărcați un document original cu fața în sus, astfel încât muchia scurtă să intre prima în tava ADF, sau cu fața în jos, pe geamul scanerului.

   Note:

   - Nu încărcați cărți poştale, fotografii, articole mici, folii transparente, hârtie foto sau alte suporturi subțiri (precum decupajele din reviste) în tava ADF. Aşezați aceste articole pe sticla scanerului.
   - Lumina indicatorului ADF se va aprinde în momentul în care hârtia este încărcată corect.

2 Dacă încărcați un document în tava ADF, reglați ghidajele pentru hârtie.

3 Din ecranul de început, navigați la:

   Copiere > **Copiere de pe** > selectați dimensiunea documentului original> >

4 Navigați la:

   Copiere > selectați o dimensiune nouă pentru copie > > **Copiere**

Realizarea de copii utilizând hârtie dintr-o anumită tavă

1 Încărcați un document original cu fața în sus, astfel încât muchia scurtă să intre prima în tava ADF, sau cu fața în jos, pe geamul scanerului.

   Note:

   - Nu încărcați cărți poştale, fotografii, articole mici, folii transparente, hârtie foto sau alte suporturi subțiri (precum decupajele din reviste) în tava ADF. Aşezați aceste articole pe sticla scanerului.
   - Lumina indicatorului ADF se va aprinde în momentul în care hârtia este încărcată corect.

2 Dacă încărcați un document în tava ADF, reglați ghidajele pentru hârtie.

3 Din ecranul de început, navigați la:

   Copiere > **Copiere de pe** > selectați dimensiunea documentului original> >

4 Navigați la:

   Copiere > selectați tava care conține tipul de hârtie pe care doriți să-l utilizați >

5 Atingeți **Copiere**.

Copierea pe coli de hârtie de diferite dimensiuni

Pentru a copia documente originale care conțin coli de hârtie de diferite dimensiuni, utilizați ADF. În funcție de dimensiunile de hârtie încărcate şi de setările „Copiere pe” şi „Copiere de pe”, fiecare copie este imprimată pe dimensiuni de hârtie combinate (Exemplul 1), fie redimensionată pentru a se potrivi la o singură dimensiune de hârtie (Exemplul 2).

Exemplul 1: Copierea pe coli de hârtie de dimensiuni combinate

1. Încărcați un document original cu fața în sus, astfel încât muchia scurtă să intre prima în tava ADF, sau cu fața în jos, pe geamul scanerului.

   Note:

   - Nu încărcați cărți poştale, fotografii, articole mici, folii transparente, hârtie foto sau alte suporturi subțiri (precum decupajele din reviste) în tava ADF. Aşezați aceste articole pe sticla scanerului.
   - Lumina indicatorului ADF se va aprinde în momentul în care hârtia este încărcată corect.

2. Dacă încărcați un document în tava ADF, reglați ghidajele pentru hârtie.
3. Din ecranul de început, navigați la:

   Copiere > **Copiere din** > **Dimensiuni amestecate** > ✓

4. Navigați la:

   Copiere > **Potrivire automată a dimensiuni** > ✓ > **Copiere**

   Scanerul identifică diferitele dimensiuni ale hârtiei pe măsură ce le scanează. Copiile sunt imprimate pe dimensiunile de hârtie combinate corespunzătoare dimensiunilor de hârtie din documentul original.

Exemplul 2: Copierea pe hârtie de o singură dimensiune

1. Încărcați un document original cu fața în sus, astfel încât muchia scurtă să intre prima în tava ADF, sau cu fața în jos, pe geamul scanerului.

   Note:

   - Nu încărcați cărți poştale, fotografii, articole mici, folii transparente, hârtie foto sau alte suporturi subțiri (precum decupajele din reviste) în tava ADF. Aşezați aceste articole pe sticla scanerului.
   - Lumina indicatorului ADF se va aprinde în momentul în care hârtia este încărcată corect.

2. Dacă încărcați un document în tava ADF, reglați ghidajele pentru hârtie.
3. Din ecranul de început, navigați la:

   Copiere > **Copiere din** > **Dimensiuni amestecate** > ✓

4. Navigați la:

   Copiere > **Letter** > ✓ > **Copiere**

   Scanerul identifică diferitele dimensiuni de hârtie pe măsură ce le scanează, apoi redimensionează paginile de dimensiuni diferite pentru a se potrivi la dimensiunea de hârtie selectată.

Copierea pe ambele fețe ale hârtiei (față-verso)

1 Încărcați un document original cu fața în sus, astfel încât muchia scurtă să intre prima în tava ADF, sau cu fața în jos, pe geamul scanerului.

   Note:

   - Nu încărcați cărți poştale, fotografii, articole mici, folii transparente, hârtie foto sau alte suporturi subțiri (precum decupajele din reviste) în tava ADF. Aşezați aceste articole pe sticla scanerului.
   - Lumina indicatorului ADF se va aprinde în momentul în care hârtia este încărcată corect.

2 Dacă încărcați un document în tava ADF, reglați ghidajele pentru hârtie.

3 Din ecranul de început, navigați la:

   Copiere > **Fețe (Duplex)** > selectează metoda de imprimare duplex preferată

   Notă: Pentru metoda de imprimare duplex preferată, primul număr reprezintă fețele documentelor originale în timp ce al doilea număr reprezintă fețele copiei. De exemplu, selectați „2 fețe la 2 fețe” dacă aveți documente originale pe 2 fețe şi doriți copii pe două fețe.

4 Atingeți > **Copiere**.

Micșorarea sau mărirea copiilor

Copiile pot fi redimensionate de la 25% la 400% din dimensiunea documentului original.

1 Încărcați un document original cu fața în sus, astfel încât muchia scurtă să intre prima în tava ADF, sau cu fața în jos, pe geamul scanerului.

   Note:

   - Nu încărcați cărți poştale, fotografii, articole mici, folii transparente, hârtie foto sau alte suporturi subțiri (precum decupajele din reviste) în tava ADF. Aşezați aceste articole pe sticla scanerului.
   - Lumina indicatorului ADF se va aprinde în momentul în care hârtia este încărcată corect.

2 Dacă încărcați un document în tava ADF, reglați ghidajele pentru hârtie.

3 Din ecranul de început, atingeți **Copiere**.

4 În zona Redimensionare, atingeți sau pentru a micşora sau a mări valoarea cu 1%.

   Atingerea opțiunilor „Copiere pe” sau „Copiere de pe” după setarea manuală a opțiunii Scalare, readuce valoarea scalării înapoi la Automat.

   Notă: Automat este setarea implicită din fabrică. Acesta reglează automat imaginea scanată a documentului original pentru a se potrivi cu dimensiunea hârtiei pe care copiați.

5 Atingeți **Copiere acesta**.

Reglarea calității copiilor

1 Încărcați un document original cu fața în sus, astfel încât muchia scurtă să intre prima în tava ADF, sau cu fața în jos, pe geamul scanerului.

Note:

- Nu încărcați cărți poştale, fotografii, articole mici, folii transparente, hârtie foto sau alte suporturi subțiri (precum decupajele din reviste) în tava ADF. Aşezați aceste articole pe sticla scanerului.
- Lumina indicatorului ADF se va aprinde în momentul în care hârtia este încărcată corect.

2 Dacă încărcați un document în tava ADF, reglați ghidajele pentru hârtie.

3 Din ecranul de început, navigați la:

Copiere > **Conținut**

4 Atingeți butonul care reprezintă cel mai bine tipul de conținut al documentului pe care îl copiați.
- **Text** - Se utilizează când conținutul documentului original include în cea mai mare parte text sau linii.
- **Text/Foto** - Se utilizează când documentul original include un amestec de text, grafică şi fotografii.
- **Foto**—Se utilizează când documentul original este compus, în cea mai mare parte, dintr-o fotografie sau o imagine.
- **Grafică** - Se utilizează când documentul original include în cea mai mare parte grafică profesională, cum ar fi diagrame cu structură radială, diagrame cu bare şi animații.

5 Apăsați .

6 Atingeți butonul care reprezintă cel mai bine sursa de conținut a documentului pe care îl copiați.
- **Laser color** - Se utilizează când documentul original a fost imprimat folosind o imprimantă cu laser color.
- **Inkjet**—Se utilizează când documentul original a fost imprimat utilizând o imprimantă cu jet de cerneală.
- **Revistă** - Se utilizează când documentul original este preluat dintr-o revistă.
- **Presă** - Se utilizează când documentul original a fost imprimat folosind o presă de tipărire.
- **Laser alb/negru** - Se utilizează când documentul original a fost imprimat folosind o imprimantă laser mono.
- **Foto/Film** - Se utilizează când documentul original este o fotografie preluată dintr-un film.
- **Ziar** - Se utilizează când documentul original este preluat dintr-un ziar.
- **Altele** - Se utilizează când documentul original a fost imprimat folosind o imprimantă alternativă sau necunoscută.

7 Atingeți > **Copy It (Copiere)**.

Colaționarea copiilor

Dacă imprimați mai multe copii ale unui document, atunci aveți posibilitatea să selectați să imprimați copiile ca un set (colaționat) sau să imprimați copiile ca grupuri de pagini (necolaționat).

1 Încărcați un document original cu fața în sus, astfel încât muchia scurtă să intre prima în tava ADF, sau cu fața în jos, pe geamul scanerului.

Note:

- Nu încărcați cărți poştale, fotografii, articole mici, folii transparente, hârtie foto sau alte suporturi subțiri (precum decupajele din reviste) în tava ADF. Aşezați aceste articole pe sticla scanerului.
- Lumina indicatorului ADF se va aprinde în momentul în care hârtia este încărcată corect.

2 Dacă încărcați un document în tava ADF, reglați ghidajele pentru hârtie.

3 Din ecranul de început, navigați la:

Copiere > introduceți numărul de copii > **Colaționare** > selectați ordinea preferată a paginilor > > **Copiere**

Inserarea colilor de separare între copii

1 Încărcați un document original cu fața în sus, astfel încât muchia scurtă să intre prima în tava ADF, sau cu fața în jos, pe geamul scanerului.

Note:

- Nu încărcați cărți poştale, fotografii, articole mici, folii transparente, hârtie foto sau alte suporturi subțiri (precum decupajele din reviste) în tava ADF. Aşezați aceste articole pe sticla scanerului.
- Lumina indicatorului ADF se va aprinde în momentul în care hârtia este încărcată corect.

2 Dacă încărcați un document în tava ADF, reglați ghidajele pentru hârtie.

3 Din ecranul de început, navigați la:

Copiere > **Opțiuni complexe** > **Coli de separare**

Notă: Setați Asamblare la „1,2,3 - 1,2,3” pentru a poziționa colile de separare între copii. În cazul în care opțiunea Asamblare este setată la „1,1,1 - 2,2,2”, colile de separare sunt adăugate la sfârşitul lucrării de copiere. Pentru informații suplimentare, consultați “Colaționarea copiilor” la pagina 110.

4 Selectați una dintre următoarele variante:

- **Între copii**
- **Între lucrări**
- **Între pagini**
- **Dezactivat**

5 Atingeți > **Copiere**.

Copierea mai multor pagini pe o singură foaie

Pentru a economisi hârtia, puteți copia fie două, fie patru pagini consecutive dintr-un document cu mai multe pagini pe o singură foaie de hârtie.

Note:

- Asigurați-vă că setați dimensiunea hârtiei la letter, legal, A4 sau JIS B5.
- Asigurați-vă că setați valoarea copiei la 100%..

1 Încărcați un document original cu fața în sus, astfel încât muchia scurtă să intre prima în tava ADF, sau cu fața în jos, pe geamul scanerului.

Note:

- Nu încărcați cărți poştale, fotografii, articole mici, folii transparente, hârtie foto sau alte suporturi subțiri (precum decupajele din reviste) în tava ADF. Aşezați aceste articole pe sticla scanerului.
- Lumina indicatorului ADF se va aprinde în momentul în care hârtia este încărcată corect.

2 Dacă încărcați un document în tava ADF, reglați ghidajele pentru hârtie.

3 Din ecranul de început, navigați la:

Copiere > **Opțiuni avansate** > **Economisire hârtie** > selectați ieşirea dorită > > **Copiere**

Notă: Dacă Economisire hârtie este oprită, atunci opțiunea Imprimare margini nu este disponibilă.

Crearea unei lucrări de copiere particularizate

Crearea unei lucrări de copiere particularizate sau asamblarea unei lucrări se utilizează pentru a combina unul sau mai multe seturi documente originale într-o singură lucrare de copiere. Fiecare set poate fi scanat cu parametri diferiți de lucrare. Când o lucrare de copiere este trimisă şi Lucrarea particularizată este activată, scanerul scanează primul set al documentelor originale folosind setările specificate, apoi scanează următorul set cu aceleaşi setări sau cu setări diferite.

Definiția unui set depinde de sursa de scanare:

- Dacă scanați un document pe sticla scanerului, atunci un set este format chiar din acea pagină.
- Dacă scanați mai multe pagini cu ajutorul ADF, atunci un set constă din toate paginile scanate până la golirea tăvii ADF.
- Dacă scanați o pagină utilizând ADF, atunci un set este format chiar din acea pagină.

De exemplu:

1 Încărcați un document original cu fața în sus, astfel încât muchia scurtă să intre prima în tava ADF, sau cu fața în jos, pe geamul scanerului.

Note:

- Nu încărcați cărți poştale, fotografii, articole mici, folii transparente, hârtie foto sau alte suporturi subțiri (precum decupajele din reviste) în tava ADF. Aşezați aceste articole pe sticla scanerului.
- Lumina indicatorului ADF se va aprinde în momentul în care hârtia este încărcată corect.

2 Dacă încărcați un document în tava ADF, reglați ghidajele pentru hârtie.

3 Din ecranul de început, navigați la:

Copiere > **Opțiuni avansate** > **Lucrare particularizată** > **Activat** > > **Copiere**

Notă: Când s-a ajuns la sfârşitul unui set, apare ecranul scanerului.

4 Încărcați documentul următor cu fața în sus, cu muchia scurtă în tava ADF sau cu fața în jos pe geamul scanerului, apoi atingeți **Scanare din alimentatorul automat de documente** sau **Scanare de pe geamul scanerului**.

Notă: Modificați setările lucrării de scanare, dacă este necesar.

5 Dacă mai aveți documente de scanat, repetați pasul anterior. În caz contrar, apăsați pe **Terminare lucrare**.

Afișarea de informații pe copii

Afișarea unui antet sau subsol pe pagini

1 Încărcați un document original cu fața în sus, astfel încât muchia scurtă să intre prima în tava ADF, sau cu fața în jos, pe geamul scanerului.

Note:

- Nu încărcați cărți poştale, fotografii, articole mici, folii transparente, hârtie foto sau alte suporturi subțiri (precum decupajele din reviste) în tava ADF. Aşezați aceste articole pe sticla scanerului.
- Lumina indicatorului ADF se va aprinde în momentul în care hârtia este încărcată corect.

2 Dacă încărcați un document în ADF, reglați ghidajele pentru hârtie.

3 Din ecranul de început, navigați la:

Copiere > **Opțiuni avansate** > **Antet/Subsol** > selectați unde doriți să afişați antetul sau subsolul > selectați tipul de antet sau subsol pe care îl doriți

4 Introduceți informațiile obligatorii în funcție de antetul sau subsolul selectate de dvs. şi apoi atingeți **Gata**.

5 Atingeți , apoi apăsați .

Amplasarea unui mesaj filigranat pe fiecare pagină

Aveți posibilitatea să amplasați un mesaj filigranat pe fiecare pagină. Variantele de mesaj sunt Urgent, Confidențial, Copie, Particularizat şi Schiță.

1 Încărcați un document original cu fața în sus, astfel încât muchia scurtă să intre prima în tava ADF, sau cu fața în jos, pe geamul scanerului.

Note:

- Nu încărcați cărți poştale, fotografii, articole mici, folii transparente, hârtie foto sau alte suporturi subțiri (precum decupajele din reviste) în tava ADF. Aşezați aceste articole pe sticla scanerului.
- Lumina indicatorului ADF se va aprinde în momentul în care hârtia este încărcată corect.

2 Dacă încărcați un document în tava ADF, reglați ghidajele pentru hârtie.

3 Din ecranul de început, navigați la:

Copiere > **Opțiuni complexe** > **Acoperire** > selectați mesajul de acoperire > **Terminat** > **Copiere**

Revocarea unei lucrări de copiere

Revocarea unei lucrări de copiere în timp ce documentul original este în ADF

Când ADF începe procesarea unui document, atingeți **Revocare lucrare** de pe ecranul de panoului de control al imprimantei.

Revocarea unei lucrări de copiere în timp ce se copiază pagini utilizând geamul scanerului

Din ecranul de pornire, atingeți **Revocare lucrări**.

Pe afişaj va apărea **Revocare**. Când lucrarea este revocată, apare ecranul de copiere.

Revocarea unei lucrări de copiere în timpul imprimării paginilor

1. Din panoul de control al imprimantei, atingeți **Cancel Job (Anulare lucrare)** sau apăsați ✕ de pe tastatură.
2. Atingeți lucrarea pe care doriți să o revocați, apoi atingeți **Delete Selected Jobs (Ştergere lucrări selectate)**.

Notă: Dacă apăsați pe ✕ pe tastatură, atingeți **Resume (Reluare)** pentru a reveni la ecranul de pornire.

Informații despre opțiunile de copiere

Copiere de pe

Această opțiune deschide un ecran în care puteți introduce dimensiunea hârtiei documentului original.

- Atingeți dimensiunea hârtiei care corespunde documentului original.
- Atingeți **Dimensiuni combinate** pentru a copia un document original care conține dimensiuni de hârtie combinate cu aceeaşi lățime.
- Pentru a configura imprimanta astfel încât să detecteze automat dimensiunea documentului original, atingeți **Detectare auto dimens.**

Copy to (Copiere către)

Această opțiune deschide un ecran unde se pot introduce dimensiunea şi tipul de hârtie pe care se vor imprima copiile.

- Atingeți dimensiunea şi tipul de hârtie care corespund hârtiei încărcate.
- Dacă setările pentru „Copy from” (Copiere din) şi „Copy to” (Copiere către) sunt diferite, imprimanta reglează automat setarea Scale (Scalare) pentru a se adapta diferenței.
- Dacă hârtia de tipul sau dimensiunea pe care doriți să faceți copia nu este încărcată într-una dintre tăvi, atingeți **Manual Feeder (Alimentator manual)** şi încărcați manual hârtia în alimentatorul multifuncțional.
- Când opțiunea „Copy to” (Copiere către) este setată la Auto Size Match (Potrivire automată a dimensiunii), fiecare copie corespunde dimensiunii de hârtie a documentului original. Dacă o dimensiune de hârtie care corespunde nu este disponibilă în tăvi, va apărea mesajul **Paper size not found (Dimensiunea de hârtie nu a fost găsită)** şi vi se va solicita să încărcați hârtie în una dintre tăvi sau în alimentatorul multifuncțional.

Redimensionare

Această opțiune vă permite să redimensionați documentul de la 25% la 400% din dimensiunea documentului original. Puteți de asemenea să configurați scalarea automată.

- Atunci când copiați pe o hârtie cu dimensiuni diferite, cum ar fi o pagină de dimensiune legal pe o pagină de dimensiune letter, configurați dimensiunile „Copiere de pe” şi „Copiere pe” ale hârtiei pentru a scala imaginea scanată, astfel încât aceasta să se potrivească dimensiunii hârtiei pe care copiați.
- Pentru a diminua sau a majora valoarea cu câte un procent, atingeți − sau + pe panoul de comandă al imprimantei. Pentru a diminua sau majora continuu valoarea, țineți apăsat butonul timp de două secunde sau mai mult.

Întunecare

Această opțiune vă permite să ajustați luminozitatea documentelor copiate, în comparație cu documentul original.

Fețe (Duplex)

Această opțiune vă permite să efectuați copii pe o singură față sau pe două fețe pornind de la documente originale cu o față sau două fețe.

Asamblare

Această opțiune păstrează paginile unei lucrări de imprimare aşezate în ordine când se imprimă mai multe copii ale documentului.

Copii

Această opțiune vă permite să setați numărul de copii care vor fi imprimate.

Conținut

Această opțiune vă permite să setați tipul şi sursa documentului original.

Selectați din următoarele tipuri de conținut:

- **Grafică** - Se utilizează atunci când documentul original include în cea mai mare parte grafică profesională, cum ar fi diagrame cu structură radială, diagrame cu bare şi animații.
- **Foto**— Se utilizează când documentul original este compus, în cea mai mare parte, dintr-o fotografie sau o imagine.
- **Text** - Se utilizează când conținutul documentului original include în cea mai mare parte text sau linii.
- **Text/Foto** - Se utilizează când documentul original include un amestec de text, grafică şi fotografii.

Selectați din următoarele surse de conținut:

- **Laser alb/negru** - Se utilizează când documentul original a fost imprimat folosind o imprimantă laser mono.
- **Laser color** - Se utilizează când documentul original a fost imprimat folosind o imprimantă cu laser color.
- **Inkjet**—Se utilizează când documentul original a fost imprimat utilizând o imprimantă cu jet de cerneală.
- **Revistă** - Se utilizează când documentul original este preluat dintr-o revistă.

- **Ziar** - Se utilizează când documentul original este preluat dintr-un ziar.
- **Altele** - Se utilizează când documentul original a fost imprimat folosind o imprimantă alternativă sau necunoscută.
- **Foto/Film** - Se utilizează când documentul original este o fotografie preluată dintr-un film.
- **Presă** - Se utilizează când documentul original a fost imprimat folosind o presă de tipărire.

Salvare drept comandă rapidă

Această opțiune vă permite să salvați setările curente prin atribuirea unui nume de comandă rapidă.

Notă: Selectarea automată a acestei opțiuni atribuie următorul număr de comandă rapidă disponibil.

Utilizarea opțiunilor avansate

Selectați din următoarele setări:

- **Duplex complex**—Utilizați această opțiune pentru a specifica orientarea documentului, dacă documentele sunt imprimate pe o singură față sau pe ambele fețe, precum şi modul în care sunt legate documentele.
- **Imagini complexe** - Se utilizează pentru modificarea sau ajustarea setărilor Centrare automată, Eliminare fundal, Balanță de culori, Abandonare culori, Contrast, Imagine în oglindă, Imagine negativă, Scanare de la muchie la muchie, Detaliu umbră şi Claritate înainte de a copia documentul.
- **Creare broşură**—Utilizați această opțiune pentru a crea o broşură. Puteți alege între 1 față şi 2 fețe.

  Notă: Acest meniu apare numai când este instalat un hard disk.
- **Configurare pagină de însoțire**—Utilizați această opțiune pentru a configura pagina de însoțire a copiilor şi broşurilor.
- **Lucrare particularizată**—Utilizați această opțiune pentru a combina mai multe lucrări de scanare într-o singură lucrare.
- **Ştergere muchie**—Utilizați această opțiune pentru a elimina petele sau însemnele din apropierea marginilor unui document. Se poate alege eliminarea unei zone egale în jurul tuturor celor patru laturi ale hârtiei sau eliminare unei anumite muchii.
- **Antet/Subsol**—Utilizați această opțiune pentru a activa setările Dată/oră, Număr pagină, Număr Bates sau Text particularizat şi le imprimă în locația specificată din antet sau din subsol.
- **Mutare margine** - Această opțiune vă permite să măriți sau să reduceți dimensiunea marginii unei pagini prin mutarea imaginii scanate. Atingeți + sau − pentru a configura marginea pe care o doriți. Dacă marginea suplimentară este prea mare, atunci copia se decupează.
- **Acoperire** - Această opțiune creează un filigran (sau un mesaj) care acoperă conținutul copiei. Se poate alege Urgent, Confidențial, Copie şi Schiță sau se poate introduce un mesaj particularizat în câmpul „Introducere text particularizat”. Cuvântul ales apare, estompat, în imprimare de mari dimensiuni pe fiecare pagină.
- **Economizor hârtie**—Utilizați această opțiune pentru a imprima împreună două sau mai multe coli dintr-un document original, pe aceeaşi pagină. Economizorul de hârtie este numit şi imprimare *Câte N*, unde *N* semnifică numărul de pagini.

- **Coli de separare** - Se utilizează pentru amplasarea unei coli de hârtie goale între copii, pagini sau lucrări de imprimare. Colile de separare pot fi trase dintr-o tavă care conține un tip sau o culoare de hârtie ce diferă de hârtia pe care se imprimă copiile.
- **Senzor de alimentare multiplă**—Detectează situația în care ADF trage mai multe coli de hârtie odată şi apoi afişează un mesaj de eroare.

  Notă: Această opțiune este disponibilă numai pe anumite modele de imprimantă.

Poșta electronică

Alimentator automat de documente (ADF)	Geam scaner
Utilizați ADF pentru documentele cu mai multe pagini.	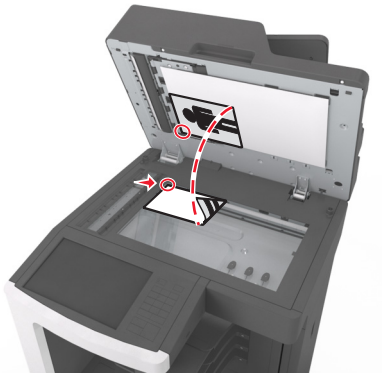 Utilizați geamul scanerului pentru pagini individuale, articole mici (cum ar fi cărți poştale sau fotografii), folii transparente, hârtie foto sau suporturi subțiri (cum ar fi decupaje din reviste).

Configurarea imprimantei pentru poșta electronică

Configurarea funcției de poștă electronică

1 Deschideți un browser Web, apoi tastați adresa IP a imprimantei în câmpul de adrese.

Note:

- Vizualizați adresa IP a imprimantei pe ecranul de început al acesteia. Adresa IP apare ca patru seturi de numere separate prin puncte, cum ar fi 123.123.123.123.
- Dacă utilizați un server proxy, dezactivați-l temporar pentru a încărca corect pagina Web.

2 Faceți clic pe**Setări** > **Setări poştă electronică/FTP** > **Setări poştă electronică**.

3 Introduceți informațiile corespunzătoare, apoi faceți clic pe **Trimitere**.

Configurarea setărilor de poștă electronică

1 Deschideți un browser Web, apoi tastați adresa IP a imprimantei în câmpul de adrese.

Note:

- Vizualizați adresa IP a imprimantei pe ecranul de început al acesteia. Adresa IP apare ca patru seturi de numere separate prin puncte, cum ar fi 123.123.123.123.
- Dacă utilizați un server proxy, dezactivați-l temporar pentru a încărca corect pagina Web.

2 Faceți clic pe **Setări** > **Setări poştă electronică/FTP** > **Setări poştă electronică**.

3 Introduceți informațiile corespunzătoare, apoi faceți clic pe **Remitere**.

Crearea unei comenzi rapide pentru poșta electronică

Crearea unei comenzi rapide pentru poșta electronică utilizând serverul Embedded Web Server

1 Deschideți un browser Web, apoi tastați adresa IP a imprimantei în câmpul de adrese.

Note:

- Vizualizați adresa IP a imprimantei pe ecranul de început al acesteia. Adresa IP apare ca patru seturi de numere separate prin puncte, cum ar fi 123.123.123.123.
- Dacă utilizați un server proxy, dezactivați-l temporar pentru a încărca corect pagina Web.

2 Faceți clic pe **Setări**.

3 Din coloana Alte setări, faceți clic pe **Gestionare comenzi rapide** > **Configurare comandă rapidă pentru poşta electronică**.

4 Tastați un nume unic pentru destinatar poştă electronică, apoi introduceți adresa de poştă electronică. Dacă introduceți mai multe adrese, separați-le prin virgule.

5 Faceți clic pe **Adăugare**.

Crearea unei comenzi rapide pentru poșta electronică utilizând panoul de control al imprimantei

1 Din ecranul de început, navigați la:

Poştă electronică > **Destinatar** > introduceți o adresă de poştă electronică

Pentru a crea un grup de destinatari, atingeți **Următoarea adresă**, apoi introduceți adresa de poştă electronică a următorului destinatar.

2 Atingeți **Subiect**, apoi introduceți subiectul mesajului de poştă electronică, apoi atingeți **Gata.**

3 Atingeți **Mesaj**, apoi introduceți mesajul şi apoi atingeți **Gata**.

4 Reglați setările de poştă electronică.

Notă: Dacă modificați setările după ce a fost creată comanda rapidă pentru poşta electronică, atunci setările nu vor fi salvate.

5 Apăsați .

6 Introduceți un nume unic pentru comanda rapidă, apoi atingeți **Terminat**.

7 Verificați dacă numele comenzii rapide este corect, apoi atingeți **OK**.

Dacă numele comenzii rapide este incorect, atingeți **Revocare**, apoi reintroduceți informațiile.

Note:

- Numele comenzii rapide apare în pictograma comenzilor rapide pentru poşta electronică, pe ecranul de început al imprimantei.
- Puteți utiliza comanda rapidă atunci când expediați prin poşta electronică alt document, utilizând aceleaşi setări.

Trimiterea unui document prin poștă electronică

Puteți utiliza imprimanta pentru a trimite documente scanate pe email unuia sau mai multor destinatari, în mai multe moduri. Puteți tasta adresa de poştă electronică, utiliza un număr de comandă rapidă sau utiliza agenda. De asemenea, puteți utiliza aplicațiile Multi Send (Expediere multiplă) sau MyShortcut (Comanda mea rapidă) de pe ecranul de pornire. Pentru informații suplimentare, consultați "Activarea aplicațiilor din ecranul de început" la pagina 23.

Trimiterea unui mesaj de poștă electronică utilizând panoul de control al imprimantei

1 Încărcați un document original cu fața în sus, astfel încât muchia scurtă să intre prima în tava ADF, sau cu fața în jos, pe geamul scanerului.

   Note:

   - Nu încărcați cărți poştale, fotografii, articole mici, folii transparente, hârtie foto sau alte suporturi subțiri (precum decupajele din reviste) în tava ADF. Aşezați aceste articole pe sticla scanerului.
   - Lumina indicatorului ADF se va aprinde în momentul în care hârtia este încărcată corect.

2 Dacă încărcați un document în tava ADF, reglați ghidajele pentru hârtie.

   Notă: Asigurați-vă că dimensiunea documentului original şi dimensiunea hârtiei de copiat sunt aceleaşi.

3 Din ecranul de început, navigați la:

   E-mail > **Destinatar(i)**

4 Introduceți adresa de e-mail sau apăsați **#** utilizând tastatura, apoi introduceți numărul comenzii rapide.

   Note:

   - Pentru a introduce şi alți destinatari, atingeți **Următoarea adresă**, apoi introduceți adresa sau numărul comenzii rapide pe care doriți să o adăugați.
   - De asemenea, puteți introduce o adresă de poştă electronică utilizând agenda.

5 Atingeți **Efectuat** > **Trimitere**.

Trimiterea unui mesaj e-mail utilizând un număr de comandă rapidă

1 Încărcați un document original cu fața în sus, astfel încât muchia scurtă să intre prima în tava ADF, sau cu fața în jos, pe geamul scanerului.

   Note:

   - Nu încărcați cărți poştale, fotografii, articole mici, folii transparente, hârtie foto sau alte suporturi subțiri (precum decupajele din reviste) în tava ADF. Aşezați aceste articole pe sticla scanerului.
   - Lumina indicatorului ADF se va aprinde în momentul în care hârtia este încărcată corect.

2 Dacă încărcați un document în tava ADF, reglați ghidajele pentru hârtie.

3 Apăsați pe **#**, apoi introduceți numărul comenzii rapide utilizând tastatura, apoi atingeți .

Notă: Pentru a introduce şi alți destinatari, atingeți **Următoarea adresă**, apoi introduceți adresa sau numărul de comandă rapidă pe care doriți să o adăugați.

4 Atingeți **Trimitere**.

Trimiterea unui mesaj de poștă electronică utilizând agenda

1 Încărcați un document original cu fața în sus, astfel încât muchia scurtă să intre prima în tava ADF, sau cu fața în jos, pe geamul scanerului.

Note:

- Nu încărcați cărți poştale, fotografii, articole mici, folii transparente, hârtie foto sau alte suporturi subțiri (precum decupajele din reviste) în tava ADF. Aşezați aceste articole pe sticla scanerului.
- Lumina indicatorului ADF se va aprinde în momentul în care hârtia este încărcată corect.

2 Dacă încărcați un document în tava ADF, reglați ghidajele pentru hârtie.

3 Din ecranul de început, navigați la:

E-mail > **Destinatar(i)** > > introduceți numele destinatarului > **Căutare**

4 Atingeți numele destinatarului.

Notă: Pentru a introduce şi alți destinatari, atingeți **Următoarea adresă**, apoi introduceți adresa ori numărul comenzii rapide pe care doriți să o adăugați sau căutați în agendă.

5 Atingeți **Terminat**.

Particularizarea setărilor pentru poșta electronică

Adăugarea informațiilor despre subiectul de poștă electronică și despre mesaj

1 Încărcați un document original cu fața în sus, astfel încât muchia scurtă să intre prima în tava ADF, sau cu fața în jos, pe geamul scanerului.

Note:

- Nu încărcați cărți poştale, fotografii, articole mici, folii transparente, hârtie foto sau alte suporturi subțiri (precum decupajele din reviste) în tava ADF. Aşezați aceste articole pe sticla scanerului.
- Lumina indicatorului ADF se va aprinde în momentul în care hârtia este încărcată corect.

2 Dacă încărcați un document în tava ADF, reglați ghidajele pentru hârtie.

3 Din ecranul de început, navigați la:

Poştă electronică > **Destinatar(i)** > introduceți o adresă de poştă electronică > **Gata**

4 Atingeți **Subiect**, apoi introduceți subiectul mesajului de poştă electronică, apoi atingeți **Gata.**

5 Atingeți **Mesaj**, apoi introduceți mesajul şi apoi atingeți **Gata**.

Schimbarea tipului de fișier de ieșire

1 Încărcați un document original în tava ADF sau pe geamul scanerului.

2 Din ecranul de început, navigați la:

Poştă electronică > **Destinatar(i)** > introduceți o adresă de poştă electronică > **Gata** > **Trimitere ca**

3 Selectați tipul fişierului pe care doriți să îl trimiteți.

Notă: Dacă selectați Secure PDF (PDF securizat), vi se va solicita să introduceți parola de două ori.

4 Atingeți > **Trimitere**.

Revocarea unei trimiteri prin poșta electronică

- Când utilizați ADF, apăsați **Revocare lucrare** în timp ce apare **Se scanează**.
- Când se utilizează geamul scannerului, apăsați **Revocare lucrare** în timp ce apare **Se scanează** sau în timp ce apare **Scanare pagina următoare**/**Terminare lucrare**.

Informații despre opțiunile de poștă electronică

Destinatar(i)

Această opțiune permite introducerea destinatarului mesajului dvs. e-mail. Aveți posibilitatea să introduceți mai multe adrese e-mail.

Subiect

Această opțiune permite introducerea unei linii de subiect pentru mesajul dvs. e-mail.

Mesaj

Această opțiune permite introducerea unui mesaj care va fi trimis alături de ata□area dvs. scanată.

File Name (Nume fișier)

Această opțiune permite particularizarea numelui de fişier al ataşării.

Dimensiune original

Această opțiune vă permite să alegeți dimensiunea documentelor pe care urmează să le trimiteți prin e-mail. Când Dimensiune original este setată la Dimensiuni amestecate, se poate scana un document original care conține dimensiuni de pagini combinate (pagini de dimensiune Letter şi Legal).

Rezoluție

Această opțiune permite ajsutarea calității ieşirii pentru e-mailul dvs. Creşterea rezoluției imaginii măreşte dimensiunea de fişier a mesajului de poştă electronică şi timpul necesar scanării documentului original. Descreşterea rezoluției imaginii reduce dimensiunea fişierului.

Conținut

Această opțiune vă permite să setați tipul şi sursa documentului original.

Selectați din următoarele tipuri de conținut:

- **Grafică** - Se utilizează când documentul original include în cea mai mare parte grafică profesională, cum ar fi diagrame cu structură radială, diagrame cu bare şi animații.
- **Foto**—Se utilizează când documentul original este compus, în cea mai mare parte, dintr-o fotografie sau o imagine.
- **Text** - Se utilizează când conținutul documentului original include în cea mai mare parte text sau linii.
- **Text/Foto** - Se utilizează când documentul original include un amestec de text, grafică şi fotografii.

Selectați din următoarele surse de conținut:

- **Laser alb/negru** - Se utilizează când documentul original a fost imprimat folosind o imprimantă laser mono.
- **Laser color** - Se utilizează când documentul original a fost imprimat folosind o imprimantă cu laser color.
- **Inkjet**—Se utilizează când documentul original a fost imprimat utilizând o imprimantă cu jet de cerneală.
- **Revistă** - Se utilizează când documentul original este preluat dintr-o revistă.
- **Ziar** - Se utilizează când documentul original este preluat dintr-un ziar.
- **Altele** - Se utilizează când documentul original a fost imprimat folosind o imprimantă alternativă sau necunoscută.
- **Foto/Film** - Se utilizează când documentul original este o fotografie preluată dintr-un film.
- **Presă** - Se utilizează când documentul original a fost imprimat folosind o presă de tipărire.

Salvare drept comandă rapidă

Această opțiune vă permite să salvați setările curente drept comenzi rapide prin atribuirea unui nume de comandă rapidă.

Notă: Selectarea automată a acestei opțiuni atribuie următorul număr de comandă rapidă disponibil.

Întunecare

Această opțiune ajustează luminozitatea documentelor scanate care vor fi generate în raport cu documentul original.

Trimitere ca

Această opțiune vă permite să setați tipul de ieşire pentru imaginea scanată.

Selectați una dintre următoarele variante:

- **PDF**—Utilizați această opțiune pentru a crea un singur fişier cu mai multe pagini. Acesta poate fi trimis ca fişier securizat sau comprimat.
- **TIFF**—Utilizați această opțiune pentru a crea mai multe fişiere sau un singur fişier. Dacă opțiunea TIFF multi-pagină este dezactivată în meniul Setări din serverul Embedded Web Server, atunci TIFF salvează o pagină în fiecare fişier. Dimensiunea fişierului este, de obicei, mai mare decât cea a unui fişier JPEG echivalent.
- **JPEG**—Utilizați această opțiune pentru a crea şi ataşa un fişier pentru fiecare pagină a documentului original.
- **PDF**—Utilizați această opțiune pentru a crea un singur fişier XPS cu mai multe pagini.
- **RTF**—Folosiți această opțiune pentru a crea un fişier în format editabil.
- **TXT**—Utilizați această opțiune pentru a crea un fişier text ASCII fără format.

Notă: Pentru a utiliza opțiunea RTF sau TXT, achiziționați şi instalați soluția OCR AccuRead™.

Inițializare pagină

Această opțiune vă permite să modificați următoarele setări:

- **Fețe (duplex)** - Specifică dacă documentul original este imprimat numai pe o față sau pe ambele fețe. Aceasta identifică şi conținutul care trebuie scanat pentru includerea în mesajul de poştă electronică.
- **Orientare** - Indică orientarea documentului original, apoi modifică setările Fețe şi Legare pentru a se potrivi respectivei orientări.
- **Legare** - Specifică dacă documentul original este legat pe latura lungă sau pe latura scurtă.

Examinare scanare

Această opțiune afişează prima pagină a imaginii înainte de includerea acesteia în mesajul e-mail. La scanarea primei pagini, are loc o pauză a scanării şi se afişează o imagine de examinare.

Notă: Această opțiune apare numai când este instalat un hard disk de imprimantă.

Utilizarea opțiunilor avansate

Selectați din următoarele setări:

- **Imagini complexe**—Utilizați această opțiune pentru a regla următoarele setări: Eliminare fundal, Balanță de culori, Abandonare culori, Contrast, Calitate JPEG, Imagine în oglindă, Imagine negativă, Scanare de la muchie la muchie, Detaliu umbră, Claritate şi Temperatură înainte de a trimite documentul prin e-mail.
- **Lucrare particularizată**—Utilizați această opțiune pentru a combina mai multe lucrări de scanare într-o singură lucrare.
- **Ştergere muchie**—Utilizați această opțiune pentru a elimina petele sau semnele din apropierea marginilor unui document. Se poate alege eliminarea unei zone egale în jurul tuturor celor patru laturi ale hârtiei sau eliminare unei anumite muchii. Opțiunea Ştergere muchii va şterge orice informație din interiorul zonei selectate, lăsând goală acea parte a imaginii scanate.
- **Jurnal transmitere** - Imprimă jurnalul de transmitere sau jurnalul de erori de transmitere.
- **Senzor de alimentare multiplă**—Detectează situația în care ADF trage mai multe coli de hârtie odată şi apoi afişează un mesaj de eroare.

  Notă: Această opțiune este disponibilă numai pe anumite modele de imprimantă.

Utilizarea faxului

Notă: Capacitățile de fax sunt disponibile numai pentru anumite modele de imprimantă.

Alimentator automat de documente (ADF)	Geam scaner
Utilizați ADF pentru documentele cu mai multe pagini.	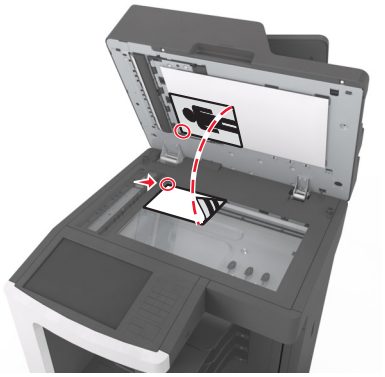 Utilizați geamul scanerului pentru pagini individuale, articole mici (cum ar fi cărți poştale sau fotografii), folii transparente, hârtie foto sau suporturi subțiri (cum ar fi decupaje din reviste).

Configurarea imprimantei pentru fax

Configurarea inițială a faxului

Multe țări şi regiuni necesită ca faxurile trimise să conțină următoarele informații în partea de sus sau de jos a fiecărei pagini transmise sau pe prima pagină a transmisiei: numele de fax (identificarea companiei, a altei entități sau persoane care trimite mesajul) şi numărul de fax (numărul de telefon al faxului de la care se trimite, compania, altă entitate sau persoană). Pentru informații suplimentare, consultați “Notificări în legătură cu reglementările privind echipamentele terminale de telecomunicații” la pagina 380.

Pentru a introduce informațiile de configurare a faxului, utilizați panoul de control al imprimantei sau utilizați browserul dvs. pentru a accesa serverul Embedded Web Server, apoi intrați în meniul Setări.

Notă: Dacă nu aveți un mediu TCP/IP, trebuie să utilizați panoul de control al imprimantei pentru a introduce informațiile de configurare a faxului.

Utilizarea panoului de control al imprimantei pentru configurarea faxului

Când imprimanta este pornită pentru prima oară, apare o serie de ecrane de pornire. Dacă imprimanta are funcție de fax, apar ecranele Nume fax şi Număr fax.

1. Când apare ecranul Nume fax, procedați după cum urmează:
   - **a** Introduceți numele care să se imprime pe toate faxurile de ieşire.
   - **b** Introduceți numele de fax, apoi atingeți **Remitere**.
2. Când apare ecranul Număr fax, introduceți numărul de fax, apoi atingeți **Remitere**.

Utilizarea serverului Embedded Web Server pentru configurarea faxului

1 Deschideți un browser Web, apoi tastați adresa IP a imprimantei în câmpul de adrese.

Note:

- Vizualizați adresa IP a imprimantei pe ecranul de început al acesteia. Adresa IP apare ca patru seturi de numere separate prin puncte, cum ar fi 123.123.123.123.
- Dacă utilizați un server proxy, dezactivați-l temporar pentru a încărca corect pagina Web.

2 Faceți clic pe **Setări** > **Setări fax** > **Configurare fax analogic**.

3 În câmpul Nume fax, tastați numele care se va imprima pe toate faxurile de ieşire.

4 În câmpul Număr fax, introduceți numărul de fax al imprimantei.

5 Faceți clic pe **Remitere**.

Alegerea unei conexiuni pentru fax

Configurarea faxului folosind o linie telefonică standard

ATENȚIE - PERICOL DE ELECTROCUTARE: Pentru a evita riscul de electrocutare, nu configurați acest produs şi nu realizați nicio o conexiune electrică sau cablare, de exemplu la cablul de alimentare, funcția de fax sau telefon, în timpul unei furtuni cu descărcări electrice.

ATENȚIE - PERICOL DE ELECTROCUTARE: Pentru a evita pericolul de electrocutare, nu utilizați caracteristica fax în timpul unei furtuni cu fulgere.

Configurare 1: Imprimanta este conectată la o linie de fax dedicată

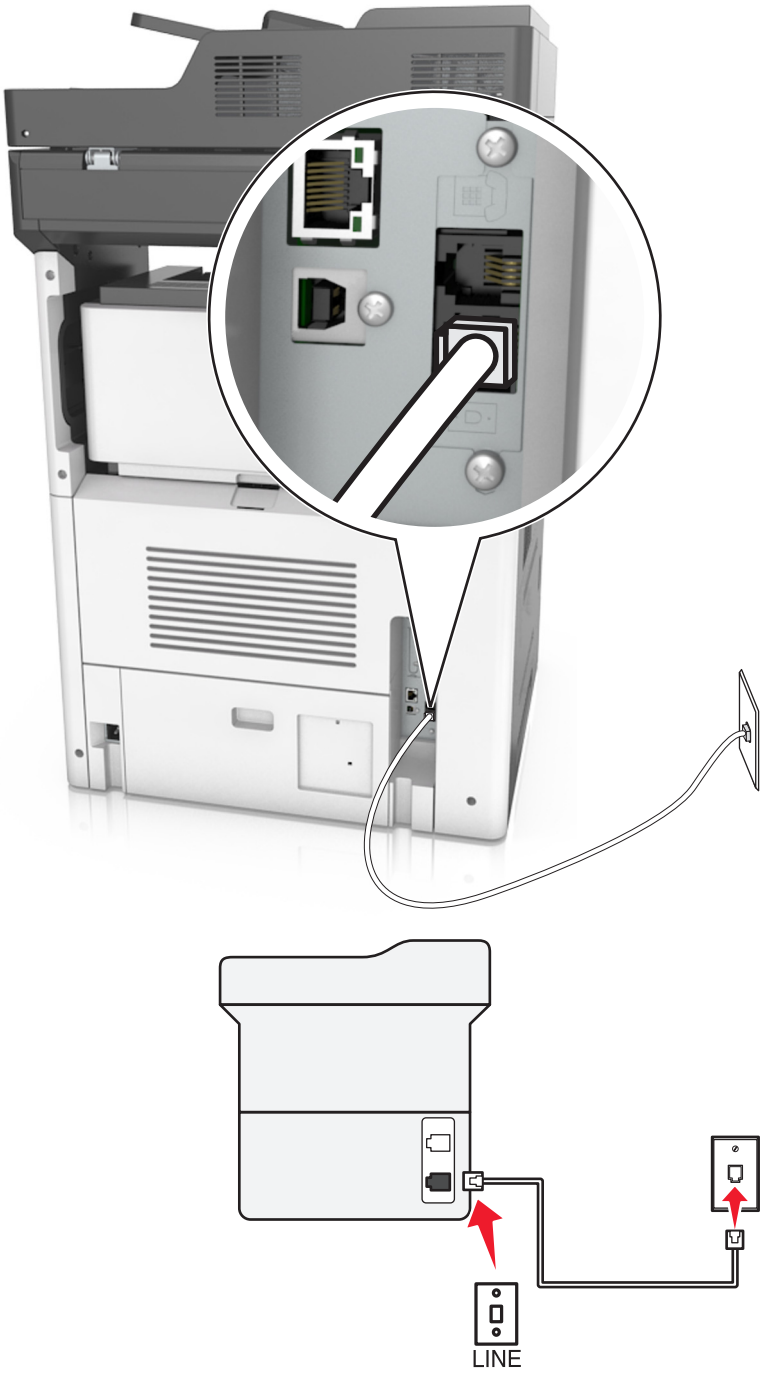

1 Conectați un capăt al cablului telefonic în portul line (linie) al imprimantei.

2 Conectați celălalt capăt al cablului telefonic la o priză telefonică analogică de perete activă.

Note:

- Puteți seta imprimanta să primească faxurile automat (Răspuns automat activat) sau manual (Răspuns automat dezactivat).

- Dacă doriți să primiți faxuri automat, setați imprimanta pentru a prelua apelurile după oricâte semnale de apel doriți.

Configurare 2: Imprimanta partajează linia împreună cu un robot telefonic

Notă: Dacă vă abonați la un serviciu de sonerie distinctă oferit de compania dvs. de telefonie, asigurați-vă că setați pentru imprimantă modelul de sonerie corect. În caz contrar, imprimanta nu va primi faxuri, chiar dacă ați setat-o să primească faxuri automat.

Conectate la aceeaşi priză telefonică de perete

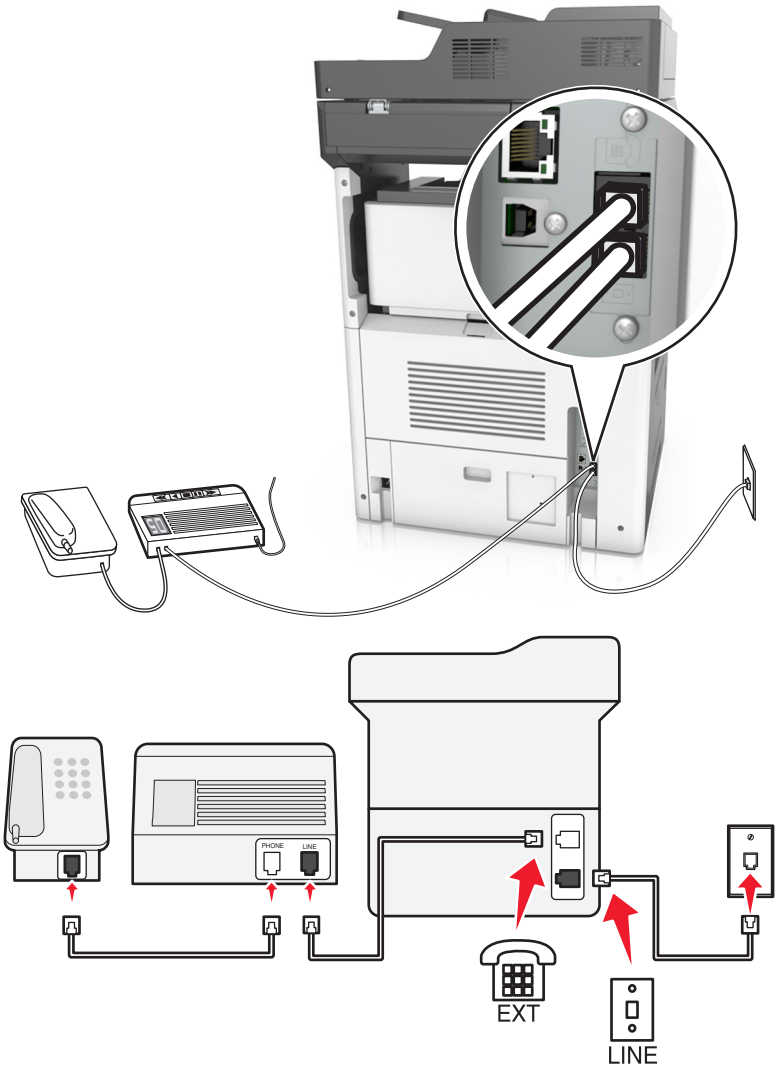

1 Conectați un capăt al cablului telefonic în portul line (linie) al imprimantei.

2 Conectați celălalt capăt al cablului telefonic la o priză telefonică analogică de perete activă.

3 Conectați robotul dvs. telefonic la portul de telefon al imprimantei.

Conectate la prize de perete diferite

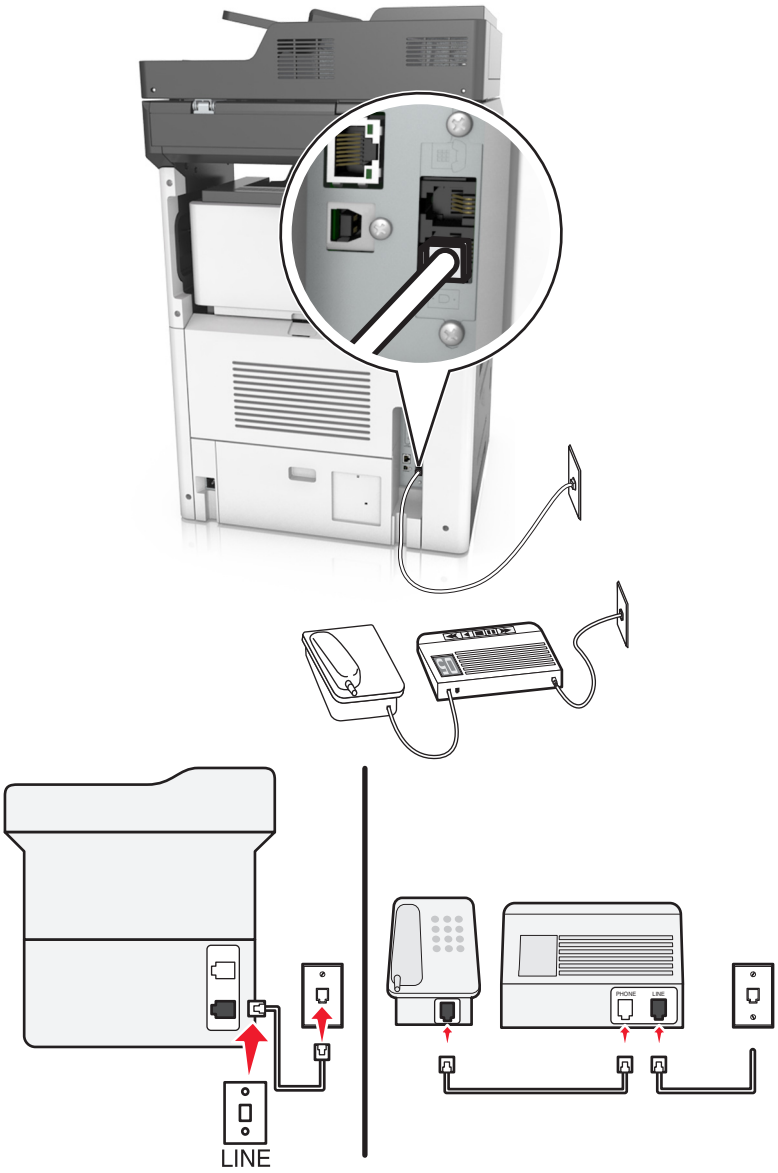

1 Conectați un capăt al cablului telefonic în portul line (linie) al imprimantei.

2 Conectați celălalt capăt al cablului telefonic la o priză telefonică analogică de perete activă.

Note:

- Dacă aveți un singur număr de telefon pe linia dvs., configurați imprimanta să primească faxuri în mod automat.
- Setați imprimanta să preia apelurile la două semnale de apel după robotul telefonic. De exemplu, dacă robotul telefonic preia apelurile după patru semnale de apel, configurați setarea „Nr. de semnale de apel până la răspuns” a imprimantei la şase semnale de apel.

Configurare 3: Imprimanta partajează aceeași linie cu un telefon abonat la un serviciu de poștă vocală

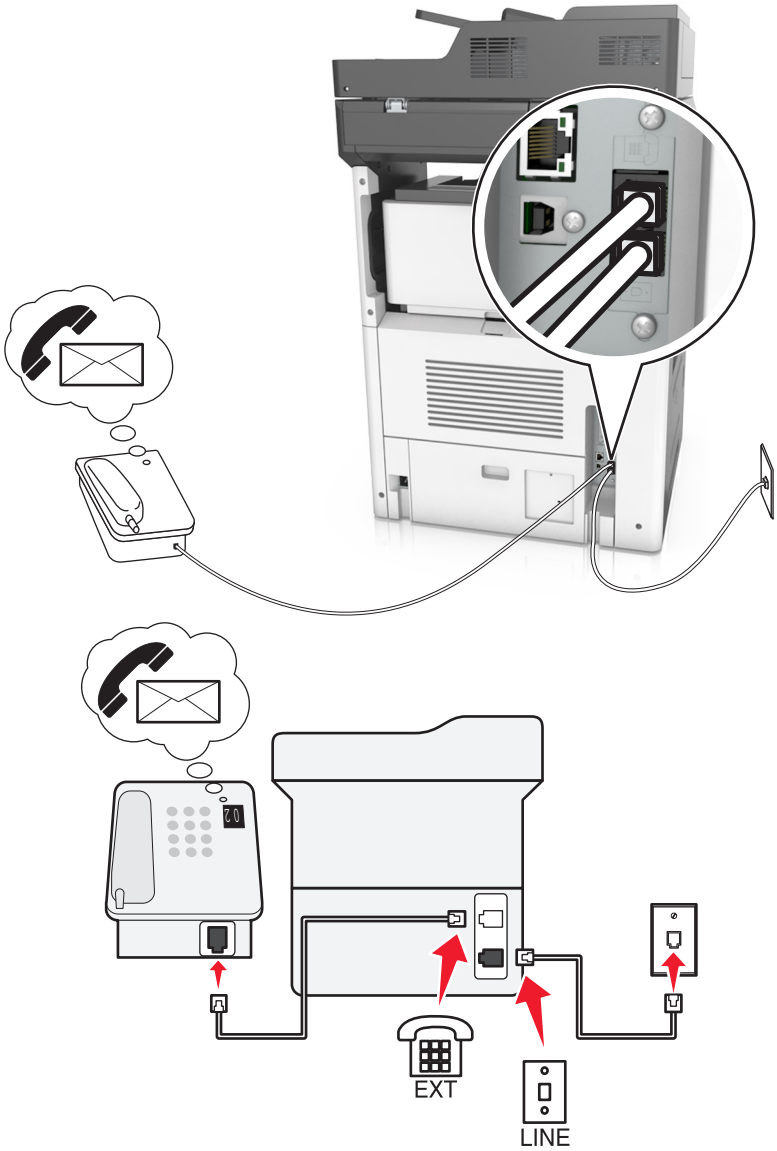

1 Conectați un capăt al cablului telefonic în portul line (linie) al imprimantei.

2 Conectați celălalt capăt al cablului telefonic la o priză telefonică analogică de perete activă.

3 Conectați telefonul dvs. la portul de telefon al imprimantei.

Note:

- Această configurație funcționează cel mai bine dacă utilizați mesageria vocală mai des decât faxul, şi dacă vă abonați la un serviciu de sonerii distincte.
- Atunci când răspundeți la telefon şi auziți ton de fax, apăsați ***9*** sau codul de răspuns manual de pe telefon pentru a primi faxul.
- De asemenea, puteți să setați imprimanta să primească faxuri automat, dar să dezactiveze serviciul de poştă vocală atunci când aşteptați un fax.

Configurarea faxului folosind o linie digitală de abonat

ATENȚIE - PERICOL DE ELECTROCUTARE: Pentru a evita riscul de electrocutare, nu configurați acest produs şi nu realizați nicio o conexiune electrică sau cablare, de exemplu la cablul de alimentare, funcția de fax sau telefon, în timpul unei furtuni cu descărcări electrice.

ATENȚIE - PERICOL DE ELECTROCUTARE: Pentru a evita pericolul de electrocutare, nu utilizați caracteristica fax în timpul unei furtuni cu fulgere.

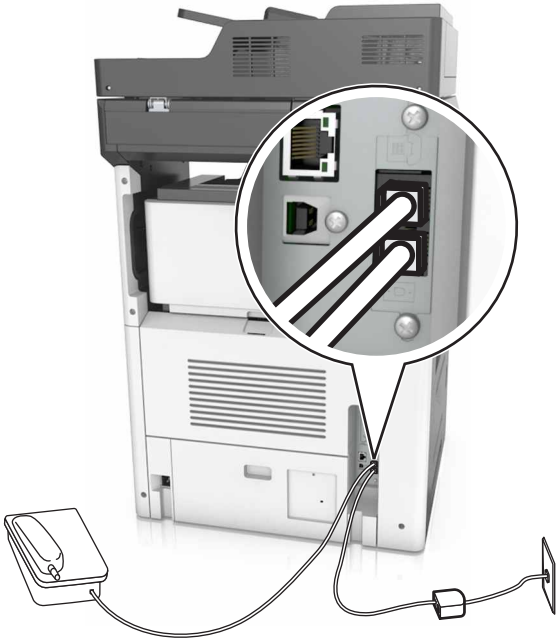

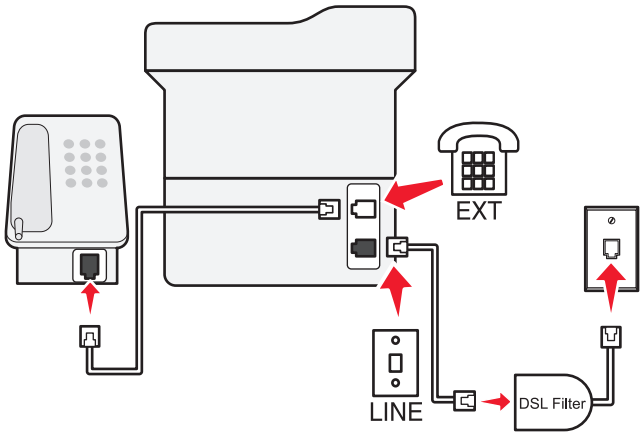

O linie digitală de abonat (digital subscriber line - DSL) împarte linia dvs. telefonică obişnuită în două canale: voce şi Internet. Semnalele de telefon şi de fax circulă prin canalul de voce, iar semnalele de Internet trec prin celălalt canal.

Instalați un filtru DSL pentru a minimiza interferențele dintre cele două canale şi pentru a asigura o conexiune de calitate.

Notă: Contactați furnizorul de servicii DSL pentru a vă procura un filtru DSL.

1 Conectați portul de linie al filtrului DSL la priza de perete.
2 Conectați un capăt al cablului telefonic în portul line (linie) al imprimantei. Conectați celălalt capăt al portul de telefon pe filtrul DSL.
3 Pentru a conecta un telefon la imprimantă, scoateți orice mufă adaptoare instalată din portul de telefon al imprimantei, apoi conectați telefonul.

Configurarea faxului folosind serviciul telefonic VoIP

ATENȚIE - PERICOL DE ELECTROCUTARE: Pentru a evita riscul de electrocutare, nu configurați acest produs şi nu realizați nicio o conexiune electrică sau cablare, de exemplu la cablul de alimentare, funcția de fax sau telefon, în timpul unei furtuni cu descărcări electrice.

ATENȚIE - PERICOL DE ELECTROCUTARE: Pentru a evita pericolul de electrocutare, nu utilizați caracteristica fax în timpul unei furtuni cu fulgere.

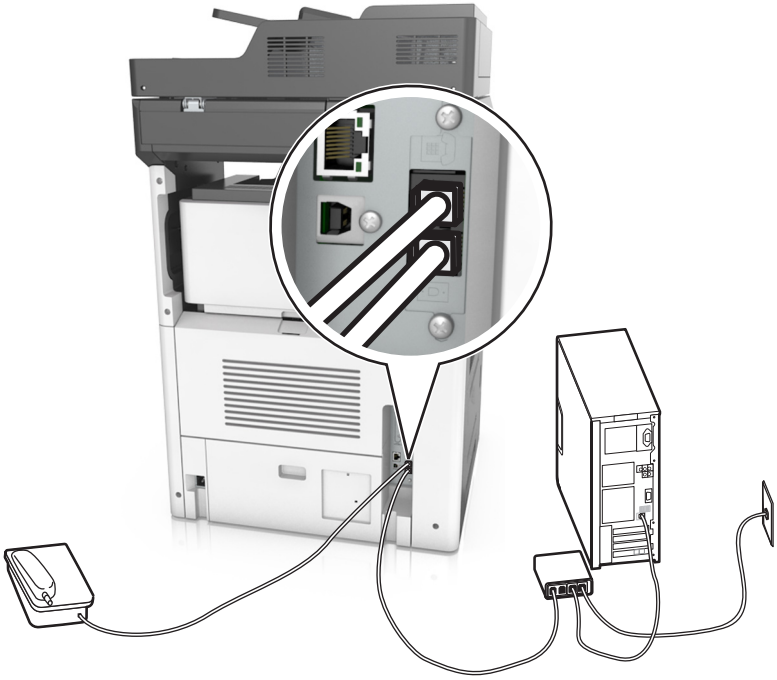

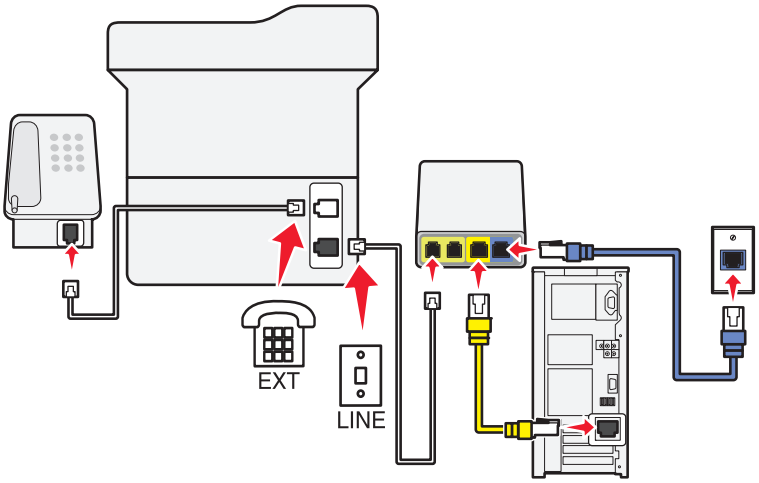

1. Conectați un capăt al cablului telefonic în portul line (linie) al imprimantei.
2. Conectați celălalt capăt al cablului în portul etichetat **Linie telefonică 1** sau **Port de telefon** de pe adaptorul VoIP.

   Notă: Portul etichetat **Linie telefonică 2** sau **Port de fax** nu este întotdeauna activ. Este posibil ca furnizorii VoIP să taxeze suplimentar activarea celui de-al doilea port de telefon.
3. Conectați telefonul dvs. la portul de telefon al imprimantei.

Note:

- Pentru a vă asigura că portul de telefon de pe adaptorul VoIP este activ, conectați un telefon analogic la portul de telefon, apoi aşteptați un ton de apel.
- Dacă aveți nevoie de două porturi de telefon pentru dispozitivele dvs., dar nu doriți să plătiți în plus, folosiți un spliter pentru telefon. Conectați divizorul de telefon la portul etichetat **Linie telefonică 1** sau la **Port de telefon**, apoi conectați imprimanta şi telefonul la divizor.
- Pentru a verifica spliterul, conectați un telefon analogic la acesta şi aşteptați un ton de apel.

Configurarea faxului folosind conexiunea la modem de cablu

ATENȚIE - PERICOL DE ELECTROCUTARE: Pentru a evita riscul de electrocutare, nu configurați acest produs şi nu realizați nicio o conexiune electrică sau cablare, de exemplu la cablul de alimentare, funcția de fax sau telefon, în timpul unei furtuni cu descărcări electrice.

ATENȚIE - PERICOL DE ELECTROCUTARE: Pentru a evita pericolul de electrocutare, nu utilizați caracteristica fax în timpul unei furtuni cu fulgere.

Configurare 1: Imprimanta este conectată direct la un modem de cablu

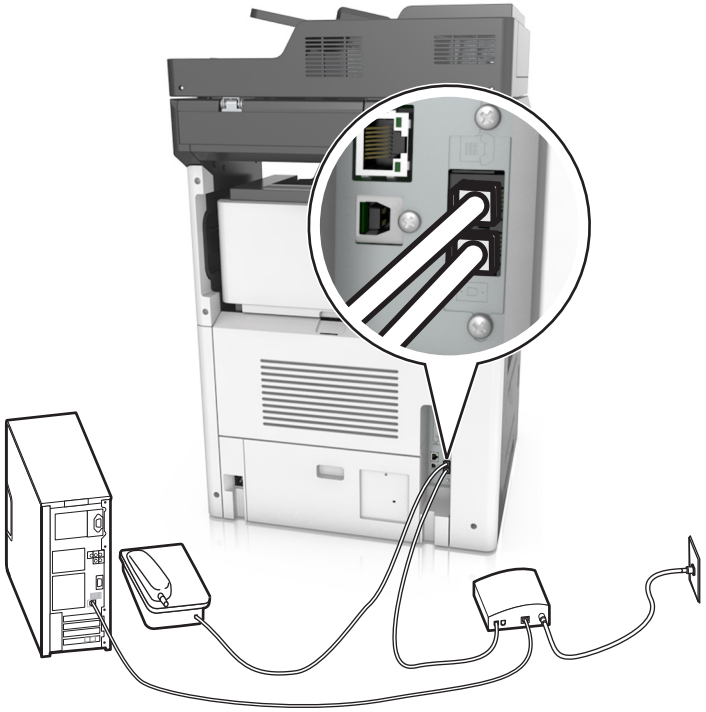

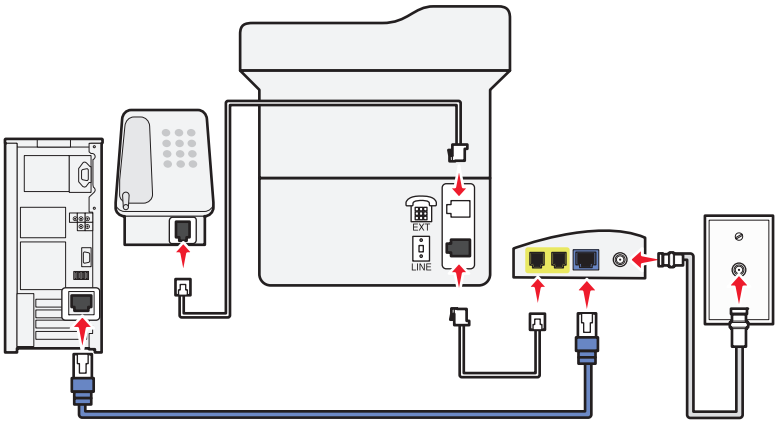

1. Conectați un capăt al cablului telefonic în portul line (linie) al imprimantei.
2. Conectați celălalt capăt al cablului în portul etichetat **Linie telefonică 1** sau **Port de telefon** de pe modemul de cablu.
3. Conectați telefonul dvs. analogic la portul de telefon al imprimantei.

Notă: Pentru a vă asigura că portul de telefon de pe modemul de cablu este activă, conectați un telefon analogic şi aşteptați un ton de apel.

Configurare 2: Imprimanta este conectată la o priză de perete; modemul de cablu este instalat în altă parte în casă

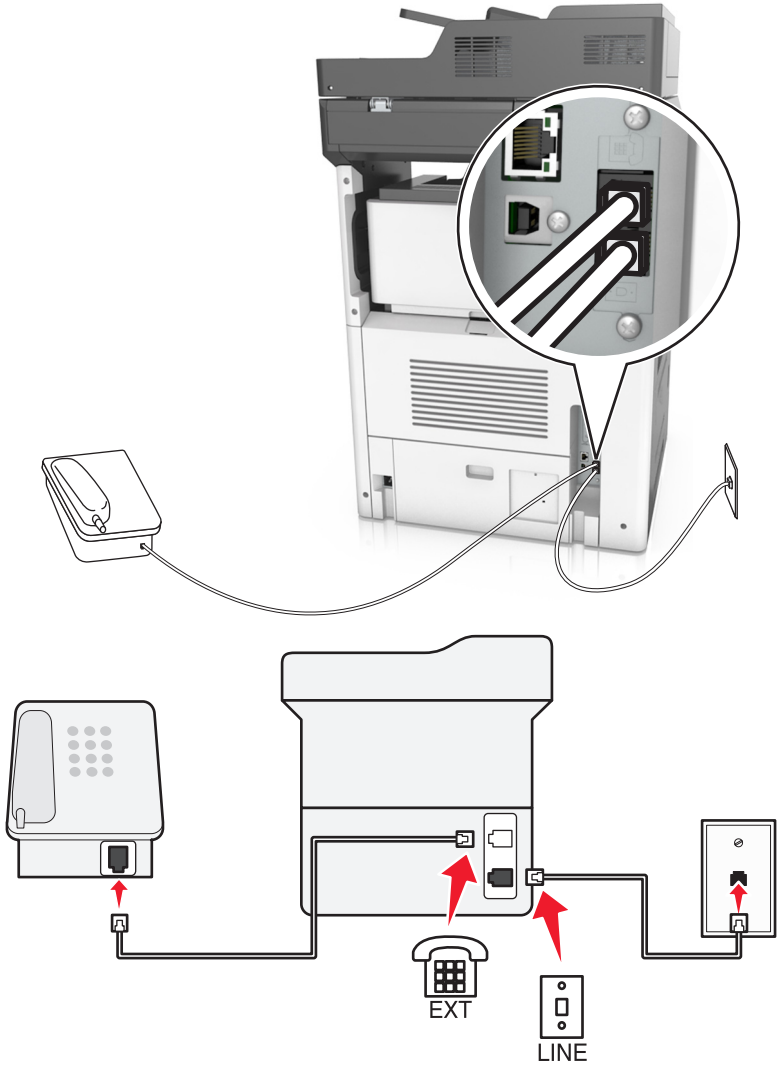

1 Conectați un capăt al cablului telefonic în portul line (linie) al imprimantei.

2 Conectați celălalt capăt al cablului telefonic la o priză telefonică de perete activă.

3 Conectați telefonul dvs. analogic la portul de telefon al imprimantei.

Configurarea faxului în țări cu prize telefonice de perete și conectori diferiți

ATENȚIE - PERICOL DE ELECTROCUTARE: Pentru a evita riscul de electrocutare, nu configurați acest produs şi nu realizați nicio o conexiune electrică sau cablare, de exemplu la cablul de alimentare, funcția de fax sau telefon, în timpul unei furtuni cu descărcări electrice.

ATENȚIE - PERICOL DE ELECTROCUTARE: Pentru a evita pericolul de electrocutare, nu utilizați caracteristica fax în timpul unei furtuni cu fulgere.

Priza de perete standard în majoritatea țărilor sau regiunilor este RJ11. Dacă priza de perete sau echipamentul de la locația dvs. nu este compatibil cu acest tip de legătură, atunci trebuie să utilizați un adaptor de telefon. Este posibil ca un adaptor pentru țara sau regiunea dvs. să nu fie furnizat împreună cu imprimanta şi trebuie să-l achiziționați separat.

Este posibil să fie o mufă de adaptor instalată în portul de telefon al imprimantei. Nu îndepărtați mufa de adaptor din portul de telefon al imprimantei dacă vă conectați la un sistem telefonic în serie sau în cascadă.

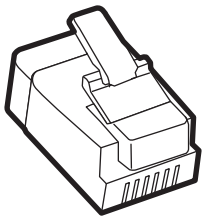

Nume componentă	Număr componentă
Mufă de adaptor Lexmark	40X8519

Conectarea imprimantei la o priză de perete non RJ11

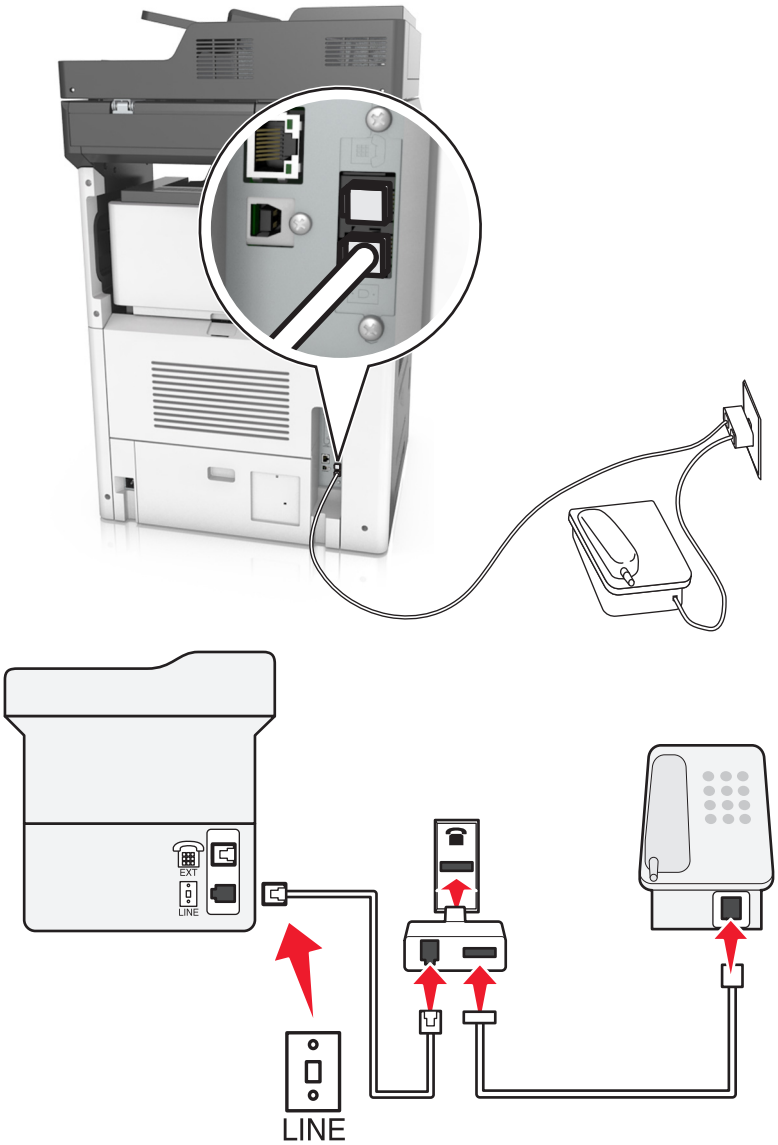

1 Conectați un capăt al cablului telefonic în portul line (linie) al imprimantei.

2 Conectați celălalt capăt al cablului la adaptorul RJ11, apoi conectați adaptorul la priza telefonică de perete.

3 Dacă doriți să conectați un alt dispozitiv ce dispune de un conector non-RJ11 la aceeaşi priză de perete, conectați-l direct la adaptorul de telefon.

Conectarea imprimantei la o priză de perete în Germania

Priza de perete din Germania are două tipuri de porturi. Porturile N sunt pentru aparatele de fax, modeme şi roboții telefonici. Portul F este pentru telefoane. Conectați imprimanta la oricare dintre porturile N.

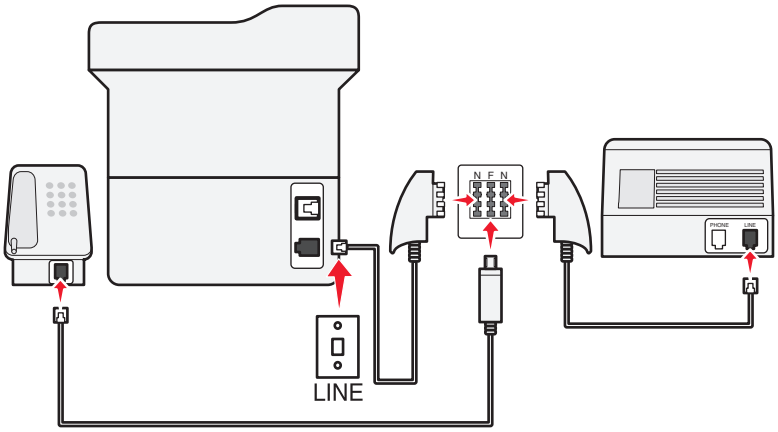

1. Conectați un capăt al cablului telefonic în portul line (linie) al imprimantei.
2. Conectați celălalt capăt al cablului telefonic la adaptorul RJ11, apoi conectați adaptorul la un port N.
3. Dacă doriți să conectați un telefon şi un robot telefonic la aceeaşi priză de perete, conectați dispozitivele după cum este indicat.

Conectarea la un serviciu de sonerie distinctă

Un serviciu de sonerie distinctă poate fi disponibil de la furnizorul dvs. de servicii de telefonie. Acest serviciu vă permite să aveți mai multe numere de telefon pe o singură linie telefonică, fiecare număr de telefon având un model diferit de sonerie. Acest lucru poate fi util pentru a distinge între apelurile de fax şi cele vocale. Dacă vă abonați la un serviciu de sonerie distinctă, parcurgeți următorii paşi pentru a conecta echipamentul:

1 Conectați un capăt al cablului telefonic furnizat cu imprimanta la portul LINE al imprimantei.

2 Conectați celălalt capăt al cablului telefonic la o priză telefonică de perete activă.

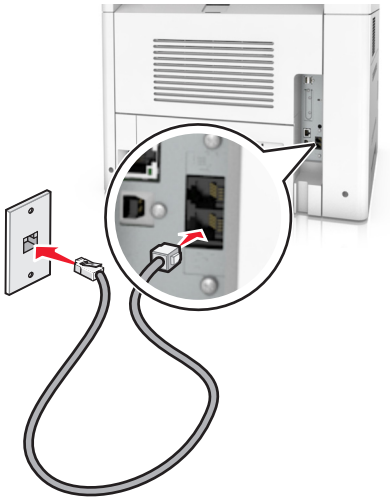

3 Modificați setarea Sonerii distincte pentru a se potrivi cu setarea la care doriți să răspundă imprimanta.

Notă: Setarea implicită din fabrică pentru sonerii distincte este Activat. Aceasta configurează imprimanta să răspundă la unul, două sau trei modele de sonerie.

a Din ecranul de început, navigați la:

> **Setări** > **Setări fax** > **Configurare fax analog** > **Răspuns activat**

b Selectați setarea de model pe care doriți să o modificați, apoi atingeți **Remitere**.

Setarea numelui și a numărului faxului de la care se trimite

1 Deschideți un browser Web, apoi tastați adresa IP a imprimantei în câmpul de adrese.

Note:

- Vizualizați adresa IP a imprimantei pe ecranul de început al acesteia. Adresa IP apare ca patru seturi de numere separate prin puncte, cum ar fi 123.123.123.123.
- Dacă utilizați un server proxy, dezactivați-l temporar pentru a încărca corect pagina Web.

2 Faceți clic pe **Setări** >> **Setări fax** >> **Configurare fax analogic**.

3 În câmpul Nume fax introduceți numele care se va imprima pe toate faxurile de ieşire.

4 În câmpul Număr fax introduceți numărul de fax al imprimantei.

5 Faceți clic pe **Remitere**.

Setarea datei și orei

Aveți posibilitatea să configurați data şi ora, astfel încât să se imprime pe fiecare fax trimis.

1 Deschideți un browser Web, apoi tastați adresa IP a imprimantei în câmpul de adrese.

   Note:

   - Vizualizați adresa IP a imprimantei pe ecranul de început al acesteia. Adresa IP apare ca patru seturi de numere separate prin puncte, cum ar fi 123.123.123.123.
   - Dacă utilizați un server proxy, dezactivați-l temporar pentru a încărca corect pagina Web.

2 Faceți clic pe **Securitate** >> **Setare dată şi oră**.

3 În câmpul Setare manuală dată şi oră, introduceți data şi ora curentă.

4 Faceți clic pe **Remitere**.

Notă: Se recomandă utilizarea orei din rețea.

Configurarea imprimantei pentru a respecta ora de vară

Imprimanta poate fi setată să se adapteze automat la ora de vară:

1 Deschideți un browser Web, apoi tastați adresa IP a imprimantei în câmpul de adrese.

   Note:

   - Vizualizați adresa IP a imprimantei pe ecranul de început al acesteia. Adresa IP apare ca patru seturi de numere separate prin puncte, cum ar fi 123.123.123.123.
   - Dacă utilizați un server proxy, dezactivați-l temporar pentru a încărca corect pagina Web.

2 Faceți clic pe **Securitate** > **Setare dată şi oră**.

3 Bifați caseta de validare **Respectare automată a orei de vară**, apoi introduceți datele de început, respectiv de sfârşit ale orei de vară în secțiunea Configurare fus orar particularizat.

4 Faceți clic pe **Remitere**.

Trimiterea unui fax

Puteți utiliza imprimanta pentru a trimite un fax unuia sau mai multor destinatari, în mai multe moduri. Puteți tasta adresa de poştă electronică, utiliza un număr de comandă rapidă sau utiliza agenda. De asemenea, puteți utiliza aplicațiile Multi Send (Expediere multiplă) sau MyShortcut (Comanda mea rapidă) de pe ecranul de pornire. Pentru informații suplimentare, consultați “Activarea aplicațiilor din ecranul de început” la pagina 23.

Trimiterea unui fax utilizând panoul de control al imprimantei

1 Încărcați un document original cu fața în sus, astfel încât muchia scurtă să intre prima în tava ADF sau cu fața în jos, pe geamul scanerului.

   Note:

   - Nu încărcați cărți poştale, fotografii, articole mici, folii transparente, hârtie foto sau alte suporturi subțiri (precum decupajele din reviste) în tava ADF. Aşezați aceste articole pe sticla scanerului.

- Lumina indicatorului ADF se va aprinde în momentul în care hârtia este încărcată corect.

2 Dacă încărcați un document în tava ADF, reglați ghidajele pentru hârtie.

3 Din ecranul de început, atingeți **Fax**.

4 Introduceți numărul de fax sau o scurtătură.

Notă: Pentru a adăuga destinatari, atingeți **Următorul număr**, apoi introduceți numărul de telefon al destinatarului sau numărul pentru comanda rapidă ori căutați în agendă.

5 Apăsați pe **Trimitere fax**.

Trimiterea unui fax cu ajutorul computerului

Pentru utilizatorii de Windows

1 Din documentul pe care încercați să-l trimiteți prin fax, deschideți dialogul Imprimare.

2 Selectați imprimanta şi apoi faceți clic pe **Proprietăți**, **Preferințe**, **Opțiuni** sau **Configurare**.

3 Faceți clic pe **Fax** > **Activare fax** şi apoi introduceți numărul sau numerele de fax ale destinatarului.

4 Dacă este necesar, configurați alte setări pentru fax.

5 Aplicați modificările şi apoi trimiteți lucrarea de fax.

Note:

- Opțiunea fax este disponibilă numai pentru utilizarea cu driverul PostScript® sau cu driverul de fax universal. Pentru mai multe informații, accesați **http://support.lexmark.com**.
- Pentru a utiliza opțiunea de fax cu driverul PostScript, configurați-o şi activați-o din fila Configurare.

Pentru utilizatorii de Macintosh

1 Având documentul deschis, selectați **File (Fişier)** > **Print (Tipărire)**.

2 Selectați imprimanta.

3 Introduceți numărul de fax al destinatarului, şi apoi configurați alte setări pentru fax, dacă este necesar.

4 Trimiteți lucrarea de fax.

Trimiterea unui mesaj e-mail utilizând un număr de comandă rapidă

Comenzile rapide pentru fax sunt la fel ca numerele pentru apelare rapidă ale unui telefon sau ale unui aparat de fax. Un număr de comandă rapidă (1–999) poate conține un singur destinatar sau mai mulți destinatari.

1 Încărcați un document original cu fața în sus, astfel încât latura scurtă să intre prima în tava unității ADF, sau cu fața în jos, pe geamul scanerului.

Note:

- Nu încărcați cărți poştale, fotografii, articole mici, folii transparente, hârtie fotografică sau alte suporturi subțiri (precum decupajele din reviste) în tava unității ADF. Aşezați aceste elemente pe geamul scanerului.

- Indicatorul luminos al unității ADF se aprinde când hârtia este încărcată corect.

2 Dacă încărcați un document în tava ADF, reglați ghidajele pentru hârtie.

3 Din panoul de control al imprimantei, apăsați pe **#**, apoi introduceți numărul comenzii rapide.

4 Atingeți **Fax It (Trimitere fax)**.

Trimiterea unui fax utilizând agenda

Agenda permite căutarea de marcaje şi în servere de directoare de rețea. Pentru informații suplimentare despre activarea agendei, contactați persoana care asigură asistența sistemului.

1 Încărcați un document original cu fața în sus, astfel încât muchia scurtă să intre prima în tava ADF, sau cu fața în jos, pe geamul scanerului.

Note:

- Nu încărcați cărți poştale, fotografii, articole mici, folii transparente, hârtie foto sau alte suporturi subțiri (precum decupajele din reviste) în tava ADF. Aşezați aceste articole pe sticla scanerului.
- Lumina indicatorului ADF se va aprinde în momentul în care hârtia este încărcată corect.

2 Dacă încărcați un document în ADF, reglați ghidajele pentru hârtie.

3 Din ecranul de început, navigați la:

Fax > > tastați numele destinatarului > **Căutare**

Notă: Puteți căuta numai câte un singur nume odată.

4 Atingeți numele destinatarului şi apoi **Trimitere fax**.

Trimiterea unui fax la o oră programată

1 Încărcați un document original cu fața în sus, astfel încât muchia scurtă să intre prima în tava ADF, sau cu fața în jos, pe geamul scanerului.

Note:

- Nu încărcați cărți poştale, fotografii, articole mici, folii transparente, hârtie fotografică sau alte suporturi subțiri (precum decupajele din reviste) în tava unității ADF. Aşezați aceste elemente pe geamul scanerului.
- Indicatorul luminos al unității ADF se aprinde când hârtia este încărcată corect.

2 Dacă încărcați un document în tava ADF, reglați ghidajele pentru hârtie.

3 Din ecranul de început, navigați la:

Fax > introduceți numărul de fax > **Options (Opțiuni)** > **Delayed Send (Trimitere amânată)**

Notă: Dacă opțiunea Fax Mode (Mod fax) este setată la Fax Server (Server fax), butonul Delayed Send (Trimitere amânată) nu apare. Faxurile care aşteaptă transmiterea sunt incluse în coada de fax.

4 Specificați momentul în care va fi transmis faxul, apoi atingeți .

5 Atingeți **Fax It (Trimitere fax)**.

Notă: Documentul este scanat, apoi trimis prin fax la ora programată.

Crearea de comenzi rapide

Crearea unei comenzi rapide de destinație de fax cu Embedded Web Server

Alocați o comandă rapidă pentru un singur număr de fax sau pentru un grup de numere de fax.

1 Deschideți un browser Web, apoi tastați adresa IP a imprimantei în câmpul de adrese.

   Note:

   - Vizualizați adresa IP a imprimantei pe ecranul de început al acesteia. Adresa IP apare ca patru seturi de numere separate prin puncte, cum ar fi 123.123.123.123.
   - Dacă utilizați un server proxy, dezactivați-l temporar pentru a încărca corect pagina Web.

2 Faceți clic pe **Setări** > **Gestionare comenzi rapide** > **Configurare comandă rapidă pentru fax**.

   Notă: Este posibilă solicitarea unei parole. Dacă nu aveți un ID şi o parolă, contactați persoana care asigură asistența sistemului.

3 Tastați un nume unic pentru comanda rapidă, apoi introduceți numărul de fax.

   Note:

   - Pentru a crea o comandă rapidă pentru mai multe numere, introduceți numerele de fax ale grupului.
   - Separați cu punct şi virgulă (;) fiecare număr de fax dintr-un grup.

4 Atribuiți un număr de comandă rapidă.

   Notă: Dacă introduceți un număr care este deja în uz, vi se va solicita să selectați alt număr.

5 Faceți clic pe **Add (Adăugare)**.

Crearea unei comenzi rapide pentru destinația faxului utilizând panoul de control al imprimantei

1 Din ecranul de început, atingeți **Fax**, apoi introduceți numărul de fax.

   Notă: Pentru a crea un grup de numere de fax, atingeți **Numărul următor**, apoi introduceți următorul număr de fax.

2 Apăsați .

3 Introduceți un nume unic pentru comanda rapidă, apoi atingeți **Terminat**.

4 Verificați dacă numele şi numărul comenzii rapide sunt corecte, apoi atingeți **OK**.

   Notă: Dacă numele este incorect, atingeți **Revocare**, apoi reintroduceți informațiile.

Personalizarea setărilor de fax

Schimbarea rezoluției faxului

1 Încărcați un document original cu fața în sus, astfel încât muchia scurtă să intre prima în tava ADF, sau cu fața în jos, pe geamul scanerului.

Note:

- Nu încărcați cărți poştale, fotografii, articole mici, folii transparente, hârtie foto sau alte suporturi subțiri (precum decupajele din reviste) în tava ADF. Aşezați aceste articole pe sticla scanerului.
- Lumina indicatorului ADF se va aprinde în momentul în care hârtia este încărcată corect.

2 Dacă încărcați un document în tava ADF, reglați ghidajele pentru hârtie.

3 Din ecranul de început, navigați la:

Fax > > introduceți numărul de fax > **Opțiuni**

4 Din zona Rezoluție, apăsați pe butoanele cu săgeți pentru a selecta rezoluția dorită.

Notă: Selectați o rezoluție de la Standard (viteza cea mai rapidă) la Ultrafin (cea mai bună calitate la viteză redusă).

5 Apăsați pe **Trimitere fax**.

Crearea unui fax mai luminos sau mai întunecat

1 Încărcați un document original cu fața în sus, astfel încât muchia scurtă să intre prima în tava ADF, sau cu fața în jos, pe geamul scanerului.

Note:

- Nu încărcați cărți poştale, fotografii, articole mici, folii transparente, hârtie foto sau alte suporturi subțiri (precum decupajele din reviste) în tava ADF. Aşezați aceste articole pe sticla scanerului.
- Lumina indicatorului ADF se va aprinde în momentul în care hârtia este încărcată corect.

2 Dacă încărcați un document în tava ADF, reglați ghidajele pentru hârtie.

3 Din ecranul de început, navigați la:

Fax > introduceți numărul de fax > **Opțiuni**

4 Reglați luminozitatea faxului, apoi apăsați pe **Trimitere fax**.

Vizualizarea unui jurnal de fax

1 Deschideți un browser Web, apoi tastați adresa IP a imprimantei în câmpul de adrese.

Note:

- Vizualizați adresa IP a imprimantei pe ecranul de început al acesteia. Adresa IP apare ca patru seturi de numere separate prin puncte, cum ar fi 123.123.123.123.
- Dacă utilizați un server proxy, dezactivați-l temporar pentru a încărca corect pagina Web.

2 Faceți clic pe **Setări** > **Rapoarte**.

3 Faceți clic pe **Jurnal sarcini fax** sau pe **Jurnal apeluri fax**.

Blocarea faxurilor nesolicitate

1 Deschideți un browser Web, apoi tastați adresa IP a imprimantei în câmpul de adrese.

Note:

- Vizualizați adresa IP a imprimantei pe ecranul de început al acesteia. Adresa IP apare ca patru seturi de numere separate prin puncte, cum ar fi 123.123.123.123.
- Dacă utilizați un server proxy, dezactivați-l temporar pentru a încărca corect pagina Web.

2 Faceți clic pe **Setări** > **Setări fax** > **Configurare fax analogic** > **Blocare faxuri fără nume**.

Note:

- Această opțiune va bloca toate faxurile sosite care au un ID de apelant privat sau nu indică numele de fax.
- În câmpul Listă faxuri respinse, introduceți numerele de telefon sau tastați numele de fax ale apelanților de fax pe care doriți să îi blocați.

Revocarea unui fax de ieșire

Revocarea unui fax în timp ce documentele originale sunt în curs de scanare

- Când utilizați ADF atingeți **Revocare lucrare** pe panoul de comandă al imprimantei, în timp ce apare **Se scanează**.
- Când se utilizează geamul scannerului, atingeți **Revocare lucrare** pe panoul de comandă al imprimantei, în timp ce apare **Se scanează** sau în timp ce apare **Scanare pagina următoare**/**Terminare lucrare**.

Revocarea unui fax după ce documentele originale au fost scanate în memorie

1 În ecranul de început, apăsați pe **Cancel Jobs (Lucrări revocate)**.

Va apărea ecranul Lucrări revocate.

2 Atingeți lucrarea sau lucrările de revocat.

Numai trei lucrări apar pe ecran; apăsați pe săgeata jos până când apare lucrarea dorită, apoi apăsați pe lucrarea de revocat.

3 Atingeți **Delete Selected Jobs (Ştergere lucrări selectate)**.

Pe ecran apare Ştergere lucrările selectate, lucrările selectate se şterg, apoi apare ecranul de pornire.

Păstrarea și redirecționarea faxurilor

Păstrarea faxurilor

Această opțiune permite reținerea faxurilor de la imprimare până la eliberarea lor. Faxurile păstrate pot fi eliberate manual sau la o zi sau o oră programate.

1 Deschideți un browser Web, apoi tastați adresa IP a imprimantei în câmpul de adrese.

   Note:

   - Vizualizați adresa IP a imprimantei pe ecranul de început al acesteia. Adresa IP apare ca patru seturi de numere separate prin puncte, de exemplu, 123.123.123.123.
   - Dacă utilizați un server proxy, dezactivați-l temporar pentru a încărca corect pagina Web.

2 Faceți clic pe **Settings (Setări)** > **Fax Settings (Setări fax)** > **Analog Fax Setup (Configurare fax analogic)** > **Holding Faxes (Reținere faxuri)**.

3 Din meniul Held Fax Mode (Mod Punere în aşteptare fax), selectați una dintre variantele următoare:
   - **Dezactivat**
   - **Always On (Mereu activat)**
   - **Manual**
   - **Scheduled (Programat)**

4 Dacă selectați Scheduled (Programat), continuați cu următorii paşi:
   a Faceți clic pe **Fax Holding Schedule (Program punere în aşteptare faxuri)**.
   b Din meniul Action (Acțiune), selectați **Hold faxes (Se pun în aşteptare faxurile)**.
   c Din meniul Time (Oră), selectați ora la care doriți eliberarea faxurilor reținute.
   d Din meniul Day(s) (Zile), selectați ziua în care doriți eliberarea faxurilor reținute.

5 Faceți clic pe **Add (Adăugare)**.

Redirecționarea unui fax

Această opțiune permite imprimarea şi redirecționarea faxurilor primite către un număr de fax, o adresă de poştă electronică, un site FTP sau LDSS.

1 Deschideți un browser Web, apoi tastați adresa IP a imprimantei în câmpul de adrese.

   Note:

   - Vizualizați adresa IP a imprimantei pe ecranul de început al acesteia. Adresa IP apare ca patru seturi de numere separate prin puncte, cum ar fi 123.123.123.123.
   - Dacă utilizați un server proxy, dezactivați-l temporar pentru a încărca corect pagina Web.

2 Faceți clic pe **Setări** > **Setări fax**.

3 Din meniul Redirecționare fax, selectați **Imprimare**, **Imprimare şi redirecționare** sau **Redirecționare**.

4 Din meniul „Redirecționare către”, selectați **Fax**, **Poştă electronică**, **FTP**, **LDSS** sau **eSF**.

5 În câmpul „Redirecționare către comandă rapidă”, introduceți numărul de comandă rapidă la care doriți să redirecționați faxul.

Notă: Numărul de comandă rapidă trebuie să fie valid pentru setarea selectată în meniul „Redirecționare către”.

6 Faceți clic pe **Remitere**.

Informații despre opțiunile de fax

Rezoluție

Această opțiune permite ajsutarea calității ieşirii pentru faxul dvs. Creşterea rezoluției imaginii măreşte dimensiunea fişierului şi timpul necesar scanării documentului original. Descreşterea rezoluției imaginii reduce dimensiunea fişierului.

Selectați una dintre următoarele variante:

- **Standard**—Utilizați această opțiune la trimiterea prin fax a majorității documentelor.
- **Fin 200 dpi**- Utilizați la trimiterea prin fax a documentelor cu text mic.
- **Super fin 300 dpi**- Utilizați la trimiterea prin fax a documentelor cu detalii fine.
- **Ultra fin 600 dpi**- Se recomandă pentru trimiterea prin fax a documentelor cu imagini sau fotografii.

Întunecare

Această opțiune vă permite să ajustați luminozitatea documentelor trimise prin fax, în comparație cu documentul original.

Inițializare pagină

Această opțiune vă permite să modificați următoarele setări:

- **Fețe (duplex)** - Specifică dacă documentul original este imprimat numai pe o față sau pe ambele fețe (duplex). Aceasta identifică şi conținutul care trebuie scanat pentru includerea în fax.
- **Orientare** - Indică orientarea documentului original, apoi modifică setările Fețe (duplex) şi Legare pentru a se potrivi respectivei orientări.
- **Legare** - Specifică dacă documentul original este legat pe latura lungă sau pe latura scurtă.

Conținut

Această opțiune vă permite să specificați tipul conținutului şi sursa documentului original.

Selectați din următoarele tipuri de conținut:

- **Grafică** - Se utilizează când documentul original include în cea mai mare parte grafică profesională, cum ar fi diagrame cu structură radială, diagrame cu bare şi animații.
- **Foto**—Se utilizează când documentul original este compus, în cea mai mare parte, dintr-o fotografie sau o imagine.
- **Text** - Se utilizează când conținutul documentului original include în cea mai mare parte text sau linii.
- **Text/Foto** - Se utilizează când documentul original include un amestec de text, grafică şi fotografii.

Selectați din următoarele surse de conținut:

- **Laser alb/negru** - Se utilizează când documentul original a fost imprimat folosind o imprimantă laser mono.
- **Laser color** - Se utilizează când documentul original a fost imprimat folosind o imprimantă cu laser color.
- **Inkjet**—Se utilizează când documentul original a fost imprimat utilizând o imprimantă cu jet de cerneală.
- **Revistă** - Se utilizează când documentul original este preluat dintr-o revistă.
- **Ziar** - Se utilizează când documentul original este preluat dintr-un ziar.
- **Altele** - Se utilizează când documentul original a fost imprimat folosind o imprimantă alternativă sau necunoscută.
- **Foto/Film** - Se utilizează când documentul original este o fotografie preluată dintr-un film.
- **Presă** - Se utilizează când documentul original a fost imprimat folosind o presă de tipărire.

Trimitere amânată

Această opțiune vă permite să trimiteți un fax la o oră sau la o dată ulterioară.

Examinare scanare

Această opțiune afişează prima pagină a imaginii înainte de includerea acesteia în mesajul de fax. La scanarea primei pagini, are loc o pauză a scanării şi se afişează o imagine de examinare.

Notă: Acest meniu apare numai când este instalat un hard disk de imprimantă.

Utilizarea opțiunilor avansate

Selectați din următoarele setări:

- **Imagini complexe**—Utilizați această opțiune pentru a regla următoarele setări: Eliminare fundal, Balanță de culori, Abandonare culori, Contrast, Imagine în oglindă, Imagine negativă, Scanare de la muchie la muchie, Detaliu umbră, Claritate şi Temperatură înainte de a trimite documentul prin fax.
- **Lucrare particularizată**—Utilizați această opțiune pentru a combina mai multe lucrări de scanare într-o singură lucrare.
- **Ştergere muchie**—Utilizați această opțiune pentru a elimina petele sau însemnele din apropierea marginilor unui document. Se poate alege eliminarea unei zone egale în jurul tuturor celor patru laturi ale hârtiei sau eliminare unei anumite muchii. Opțiunea Ştergere muchii va şterge orice informație din interiorul zonei selectate, lăsând goală acea parte a imaginii scanate.
- **Jurnal transmitere** - Imprimă jurnalul de transmitere sau jurnalul de erori de transmitere.
- **Senzor de alimentare multiplă**—Detectează situația în care ADF trage mai multe coli de hârtie odată şi apoi afişează un mesaj de eroare.

  Notă: Această opțiune este disponibilă numai pe anumite modele de imprimantă.

Scanarea

Utilizare Scanare în rețea

Scanare în rețea vă permite să scanați documente către desinații din rețea specificate de către persoana responsabilă cu asistența pentru sistem. După stabilirea destinațiilor (foldere de rețea partajate) în rețea, procesul de configurare al aplicației implică instalarea şi configurarea aplicației la imprimanta corespunzătoare, utilizând serverul Embedded Web Server. Pentru informații suplimentare, consultați “Confiurare Scanare în rețea” la pagina 26.

Scanarea la o adresă FTP

Alimentator automat de documente (ADF)	Geam scaner
Utilizați ADF pentru documentele cu mai multe pagini.	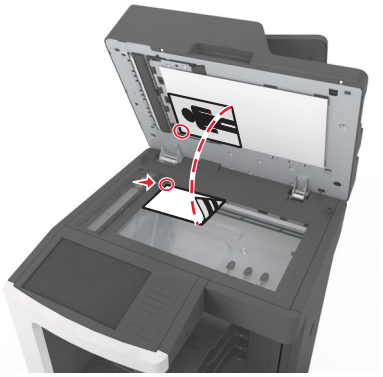 Utilizați geamul scanerului pentru pagini individuale, articole mici (cum ar fi cărți poştale sau fotografii), folii transparente, hârtie foto sau suporturi subțiri (cum ar fi decupaje din reviste).

Scanerul vă permite să scanați documente direct pe un server File Transfer Protocol (FTP - Protocol de transfer al fişierelor). Se poate trimite o singură adresă FTP la server odată.

Când o destinație FTP a fost configurată de persoana responsabilă de asistența de sistem, numele destinației devine disponibil sub forma unui număr de comandă rapidă sau este listat ca profil sub pictograma Lucrări în aşteptare. O destinație FTP poate fi reprezentată, de asemenea, de o altă imprimantă PostScript; de exemplu, un document color poate fi scanat şi trimis către o imprimantă color.

Crearea de comenzi rapide

În loc să introduceți întreaga adresă a site-ului FTP în panoul de control al imprimantei de fiecare dată când doriți să trimiteți un document către un server FTP, puteți crea o destinație FTP permanentă, căreia să îi asociați un număr de comandă rapidă. Există două modalități de a crea numere de comandă rapidă: utilizând serverul EWS încorporat sau utilizând panoul de control al imprimantei.

Crearea unei comenzi rapide de FTP utilizând Embedded Web Server

1. Deschideți un browser Web, apoi tastați adresa IP a imprimantei în câmpul de adrese.

Note:

- Vizualizați adresa IP a imprimantei pe ecranul de început al acesteia. Adresa IP apare ca patru seturi de numere separate prin puncte, cum ar fi 123.123.123.123.
- Dacă utilizați un server proxy, dezactivați-l temporar pentru a încărca corect pagina Web.

2 Navigați la:

Setări > Zonă alte setări > **Administrare comenzi rapide** > **Configurare comandă rapidă FTP**

3 Introduceți informațiile corespunzătoare.

Notă: Este posibilă solicitarea unei parole. Dacă nu aveți un ID şi o parolă, contactați persoana care asigură asistența sistemului.

4 Introduceți un număr de comandă rapidă.

Notă: Dacă introduceți un număr care este deja în uz, vi se va solicita să selectați alt număr.

5 Faceți clic pe **Adăugare**.

Crearea unei comenzi rapide pentru FTP utilizând panoul de control al imprimantei

1 Din ecranul de început, navigați la:

FTP > **FTP** > tastați adresa FTP > > tastați un nume pentru comanda rapidă > **Gata**

2 Verificați dacă numele şi numărul comenzii rapide sunt corecte, apoi atingeți **OK**.

Note:

- Dacă numele este incorect, atingeți **Revocare**, apoi reintroduceți informațiile.
- Dacă introduceți un număr care este deja în uz, vi se va solicita să selectați alt număr.

Scanarea la o adresă FTP

Puteți utiliza imprimanta pentru a trimite documente scanate la o adresă FTP, în mai multe moduri. Puteți tasta adresa FTP, utiliza un număr de comandă rapidă sau utiliza agenda. De asemenea, puteți utiliza aplicațiile Multi Send (Expediere multiplă), Scan to Network (Scanare în rețea) sau MyShortcut (Comanda mea rapidă) de pe ecranul de pornire. Pentru informații suplimentare, consultați “Activarea aplicațiilor din ecranul de început” la pagina 23.

Scanarea către o adresă FTP utilizând panoul de control al imprimantei

1 Încărcați un document original cu fața în sus, astfel încât muchia scurtă să intre prima în tava ADF, sau cu fața în jos, pe geamul scanerului.

Note:

- Nu încărcați cărți poştale, fotografii, articole mici, folii transparente, hârtie foto sau alte suporturi subțiri (precum decupajele din reviste) în tava ADF. Aşezați aceste articole pe sticla scanerului.
- Lumina indicatorului ADF se va aprinde în momentul în care hârtia este încărcată corect.

2 Dacă încărcați un document în tava ADF, reglați ghidajele pentru hârtie.

3 De la panoul de control al imprimantei, navigați la:

FTP > **FTP** > introduceți adresa > **Efectuat** > **Trimitere**

Scanarea către o adresă FTP utilizând un număr de comandă rapidă

1 Încărcați un document original cu fața în sus, astfel încât muchia scurtă să intre prima în tava ADF, sau cu fața în jos, pe geamul scanerului.

Note:

- Nu încărcați cărți poştale, fotografii, articole mici, folii transparente, hârtie foto sau alte suporturi subțiri (precum decupajele din reviste) în tava ADF. Aşezați aceste articole pe sticla scanerului.
- Lumina indicatorului ADF se va aprinde în momentul în care hârtia este încărcată corect.

2 Dacă încărcați un document în tava ADF, reglați ghidajele pentru hârtie.

3 Din panoul de control al imprimantei, apăsați pe **#** de pe tastatură, apoi introduceți numărul comenzii rapide pentru FTP.

4 Atingeți > **Trimitere**.

Scanarea către o adresă FTP utilizând agenda

1 Încărcați un document original cu fața în sus, astfel încât muchia scurtă să intre prima în tava ADF, sau cu fața în jos, pe geamul scanerului.

Note:

- Nu încărcați cărți poştale, fotografii, articole mici, folii transparente, hârtie foto sau alte suporturi subțiri (precum decupajele din reviste) în tava ADF. Aşezați aceste articole pe sticla scanerului.
- Lumina indicatorului ADF se va aprinde în momentul în care hârtia este încărcată corect.

2 Dacă încărcați un document în tava ADF, reglați ghidajele pentru hârtie.

3 Din ecranul de început, navigați la:

FTP > **FTP** > > introduceți adresa destinatarului > **Căutare**

4 Atingeți numele destinatarului.

Notă: Pentru a căuta şi alți destinatari, atingeți **Căutare nouă** şi apoi introduceți numele următorului destinatar.

5 Atingeți > **Trimitere**.

Scanarea pe un computer sau pe o unitate flash

ADF	Geam scaner
Utilizați ADF pentru documentele cu mai multe pagini.	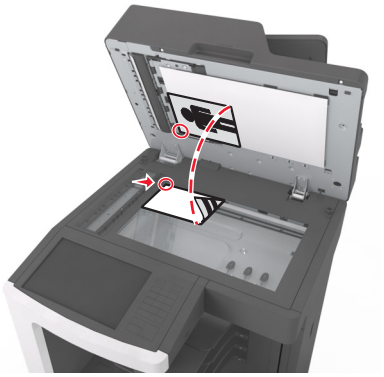 Utilizați geamul scanerului pentru documente cu o singură pagină, articole mici (precum cărți poştale sau fotografii), folii transparente, hârtie foto sau suporturi subțiri (precum decupaje din reviste).

Scanerul vă permite să scanați documente direct pe un computer sau pe o unitate flash. Nu este necesară conectarea directă a computerului la imprimantă pentru a putea primi imagini scanate pe computer. Puteți scana documentul în computer prin rețea creând un profil de scanare în computer şi descărcând acest profil în imprimantă.

Scanarea către un computer utilizând serverul Embedded Web Server

1 Deschideți un browser Web, apoi tastați adresa IP a imprimantei în câmpul de adrese.

Note:

- Vizualizați adresa IP a imprimantei pe ecranul de început al acesteia. Adresa IP apare ca patru seturi de numere separate prin puncte, de exemplu, 123.123.123.123.
- Dacă utilizați un server proxy, dezactivați-l temporar pentru a încărca corect pagina Web.

2 Faceți clic pe **Scan Profile (Profil de scanare)** > **Create Scan Profile (Creare profil de scanare)**.

3 Selectați setările de scanare dorite, apoi faceți clic pe **Next (Următorul)**.

4 Selectați o locație de pe computer în care doriți să salvați imaginea scanată.

5 Introduceți un nume de scanare şi un nume de utilizator.

Notă: Numele de scanare este cel care apare în lista Profil scanare de pe afişaj.

6 Faceți clic pe **Submit (Remitere)**.

Notă: Un număr de comandă rapidă este asociat automat atunci când faceți clic pe **Submit (Remitere)**. Puteți folosi acest număr de comandă rapidă când sunteți gata să scanați documentele.

7 Examinați instrucțiunile de pe ecranul Scan Profile (Profil scanare).

a Încărcați un document original cu fața în sus, astfel încât muchia scurtă să intre prima în tava ADF, sau cu fața în jos, pe geamul scanerului.

Note:

- Nu încărcați cărți poştale, fotografii, articole mici, folii transparente, hârtie fotografică sau alte suporturi subțiri (precum decupajele din reviste) în tava unității ADF. Aşezați aceste elemente pe geamul scanerului.
- Indicatorul luminos al unității ADF se aprinde când hârtia este încărcată corect.

b Dacă încărcați un document în tava ADF, reglați ghidajele pentru hârtie.

c Efectuați oricare dintre următoarele operații:

- Apăsați pe **#**, apoi introduceți numărul comenzii rapide utilizând tastatura.
- Din ecranul de început, navigați la:
  Held Jobs (Lucrări în aşteptare) > **Profiles (Profiluri)** > selectați comanda rapidă de pe listă

Notă: Scanerul scanează şi trimite documentul în directorul pe care l-ați specificat.

8 Vizualizați fişierul de pe computer.

Notă: Fişierul de ieşire este salvat în locația specificată sau este deschis cu programul specificat.

Configurare Scanare către computer

Note:

- Această caracteristică este disponibilă numai la Windows Vista sau ulterior.
- Asigurați-vă că imprimanta şi computerul dvs. sunt conectate la aceeaşi rețea.

1 Deschideți folderul cu imprimante, după care selectați imprimanta dorită.

Notă: Dacă imprimanta dvs. nu se găseşte în listă, adăugați imprimanta.

2 Deschideți proprietățile imprimantei şi apoi reglați setările după cum este necesar.

3 Din panoul de comandă, atingeți **Scanare către computer** > selectați setarea corespunzătoare de scanare > **Trimitere**.

Scanarea către o unitate flash

1 Încărcați un document original cu fața în sus, astfel încât muchia scurtă să intre prima în tava ADF, sau cu fața în jos, pe geamul scanerului.

Note:

- Nu încărcați cărți poştale, fotografii, articole mici, folii transparente, hârtie foto sau alte suporturi subțiri (precum decupajele din reviste) în tava ADF. Aşezați aceste articole pe sticla scanerului.
- Lumina indicatorului ADF se va aprinde în momentul în care hârtia este încărcată corect.

2 Dacă încărcați un document în tava ADF, reglați ghidajele pentru hârtie.

3 Introduceți unitatea flash în portul USB din partea frontală a imprimantei.

Notă: Va apărea ecranul de pornire Unitate USB.

4 Selectați folderul destinație, apoi atingeți **Scanare pe unitate USB**.

Notă: După 30 de secunde de inactivitate, imprimanta trece la ecranul de început.

5 Ajustați setările de scanare şi apoi faceți clic pe **Scanare**.

Înțelegerea opțiunilor de scanare

FTP

Această opțiune permite introducerea adresei IP pentru destinația FTP.

Notă: Adresa IP apare ca patru seturi de numere separate prin puncte, cum ar fi 123.123.123.123.

Nume fișier

Această opțiune vă permite să introduceți numele fişierului pentru imaginea scanată.

Salvare drept comandă rapidă

Această opțiune vă permite să salvați setările curente drept comenzi rapide prin atribuirea unui nume de comandă rapidă.

Notă: Selectarea automată a acestei opțiuni atribuie următorul număr de comandă rapidă disponibil.

Dimensiune original

Această opțiune vă permite să alegeți dimensiunea documentelor pe care urmează să le scanați. Când Dimensiune original este setat la Dimensiuni amestecate, se poate scana un document original care conține dimensiuni de pagini combinate (pagini de dimensiune Letter şi Legal).

Întunecare

Această opțiune reglează luminozitatea documentelor scanate care vor fi generate în raport cu documentul original.

Rezoluție

Această opțiune reglează calitatea ieşirii pentru fişierul dvs. Creşterea rezoluției imaginii măreşte dimensiunea fişierului şi timpul necesar scanării documentului original. Descreşterea rezoluției imaginii reduce dimensiunea fişierului.

Trimitere ca

Această opțiune vă permite să setați tipul de ieşire pentru imaginea scanată.

Selectați una dintre următoarele variante:

- **PDF**—Utilizați această opțiune pentru a crea un singur fişier cu mai multe pagini. PDF-ul poate fi trimis ca fişier securizat sau comprimat.
- **TIFF**—Utilizați această opțiune pentru a crea mai multe fişiere sau un singur fişier. Dacă opțiunea TIFF cu mai multe pagini este dezactivată în meniul Setări, atunci TIFF salvează o pagină în fiecare fişier. Dimensiunea fişierului este, de obicei, mai mare decât cea a unui fişier JPEG echivalent.
- **JPEG**—Utilizați această opțiune pentru a crea şi ataşa un fişier separat pentru fiecare pagină a documentului original.

- **PDF**—Utilizați această opțiune pentru a crea un singur fişier XPS cu mai multe pagini.
- **RTF**—Folosiți această opțiune pentru a crea un fişier în format editabil.
- **TXT**—Utilizați această opțiune pentru a crea un fişier text ASCII fără format.

Notă: Pentru a utiliza opțiunea RTF sau TXT, achiziționați şi instalați soluția OCR AccuRead.

Conținut

Această opțiune vă permite să setați tipul şi sursa documentului original.

Selectați din următoarele tipuri de conținut:

- **Grafică** - Se utilizează când documentul original include în cea mai mare parte grafică profesională, cum ar fi diagrame cu structură radială, diagrame cu bare şi animații.
- **Foto**—Se utilizează când documentul original este compus, în cea mai mare parte, dintr-o fotografie sau o imagine.
- **Text** - Se utilizează când conținutul documentului original include în cea mai mare parte text sau linii.
- **Text/Foto** - Se utilizează când documentul original include un amestec de text, grafică şi fotografii.

Selectați din următoarele surse de conținut:

- **Laser alb/negru** - Se utilizează când documentul original a fost imprimat folosind o imprimantă laser mono.
- **Laser color** - Se utilizează când documentul original a fost imprimat folosind o imprimantă cu laser color.
- **Inkjet**—Se utilizează când documentul original a fost imprimat utilizând o imprimantă cu jet de cerneală.
- **Revistă** - Se utilizează când documentul original este preluat dintr-o revistă.
- **Ziar** - Se utilizează când documentul original este preluat dintr-un ziar.
- **Altele** - Se utilizează când documentul original a fost imprimat folosind o imprimantă alternativă sau necunoscută.
- **Foto/Film** - Se utilizează când documentul original este o fotografie preluată dintr-un film.
- **Presă** - Se utilizează când documentul original a fost imprimat folosind o presă de tipărire.

Inițializare pagină

Această opțiune vă permite să modificați următoarele setări:

- **Fețe (duplex)** - Specifică dacă documentul original este imprimat numai pe o față sau pe ambele fețe.
- **Orientare** - Indică orientarea documentului original, apoi modifică setările Fețe şi Legare pentru a se potrivi respectivei orientări.
- **Legare** - Specifică dacă documentul original este legat pe latura lungă sau pe latura scurtă.

Examinare scanare

Această opțiune vă permite să afişați prima pagină a imaginii înainte de includerea acesteia în fişier. La scanarea primei pagini, are loc o pauză a scanării şi se afişează o imagine de examinare.

Notă: Această opțiune apare numai când este instalat un hard disk funcțional, formatat, de imprimantă.

Utilizarea opțiunilor avansate

Selectați din următoarele setări:

- **Imagini complexe**—Utilizați această opțiune pentru a regla următoarele setări: Eliminare fundal, Balanță de culori, Abandonare culori, Contrast, Calitate JPEG, Imagine în oglindă, Imagine negativă, Scanare de la muchie la muchie, Detaliu umbră, Claritate şi Temperatură înainte de a scana documentul.
- **Lucrare particularizată**—Utilizați această opțiune pentru a combina mai multe lucrări de scanare într-o singură lucrare.
- **Ştergere muchie**—Utilizați această opțiune pentru a elimina petele din apropierea marginilor unui document. Se poate alege eliminarea unei zone egale în jurul tuturor celor patru laturi ale hârtiei sau eliminare unei anumite muchii. Opțiunea Ştergere muchii va şterge orice informație din interiorul zonei selectate, lăsând goală acea parte a imaginii scanate.
- **Jurnal transmitere** - Imprimă jurnalul de transmitere sau jurnalul de erori de transmitere.
- **Senzor de alimentare multiplă**—Detectează situația în care ADF trage mai multe coli de hârtie odată și apoi afișează un mesaj de eroare.

  Notă: Această opțiune este disponibilă numai pe anumite modele de imprimantă.

Despre meniurile imprimantei

Listă de meniuri

Meniul Paper (Hârtie)

Sursă prestabilită
Dimensiune/Tip hârtie
Configure MP (Configurare MP)
Substitute Size (Dimensiune înlocuitoare)
Paper Texture (Textură hârtie)
Greutate hârtie
Paper Loading (Încărcare hârtie)
Tipuri personalizate
Nume particularizate
Dimensiuni de scanare particularizate
Nume pentru recipiente particularizate
Universal Setup (Configurație universală)
Configurare tăvi

Rapoarte

Pagină setări meniu
Statistici echipament
Test capsator
Pagină configurare rețea
Network [x] Setup Page (Pagină de configurare rețea [x])
Listă comenzi rapide
Jurnal lucrări fax
Jurnal apeluri fax
Comenzi rapide pentru copiere
E-mail Shortcuts (Comenzi rapide pentru poşta electronică)
Comenzi rapide pentru fax
Comenzi rapide pentru FTP
Listă de profiluri
Tipărire fonturi
Tipărire director
Print Demo (Demonstrație imprimare)
Raport despre produs

Network/Ports (Rețea/Porturi)

NIC activ
Standard Network (Rețea standard)[1]
Standard USB (USB standard)
Parallel [x] ([x] paralel)
Serial [x] ([x] serial)
Configurare SMTP

Security (Securitate)

Edit Security Setups (Editare configurări de securitate)
Setări de securitate diverse
Imprimare confidențială
Ştergere fişiere de date temporare
Security Audit Log (Jurnal audituri de securitate)
Setare dată şi oră

Setări

Setări generale
Copy Settings (Setări copiere)
Fax Settings (Setări fax)
Setări poştă electronică
Setări FTP
Meniul Flash Drive (Unitate flash)
Meniul Setări OCR
Setări imprimare

Ajutor

Imprimă toate ghidurile
Ghid de copiere
Ghid pentru e-mail
Ghid pentru fax
Ghid pentru FTP
Ghid pentru defecte de imprimare
Ghid informativ
Ghid pentru consumabile

Manage Shortcuts (Gestionare comenzi rapide)

Comenzi rapide pentru fax
E-mail Shortcuts (Comenzi rapide pentru poşta electronică)
Comenzi rapide pentru FTP
Comenzi rapide pentru copiere
Profile Shortcuts (Comenzi rapide profil)

Meniu pentru cartele opționale[2]

Apare o listă de DLE-uri (Download Emulators) instalate.

[1] În funcție de configurarea imprimantei, acest meniu apare ca Rețea standard sau Rețea [x].

[2] Acest meniu apare numai când sunt instalate unul sau mai multe DLE-uri.

Meniul Paper (Hârtie)

Meniul Sursă prestabilită

Utilizați	Pentru
Sursă prestabilită Tava [x] Alimentator multifuncțional Hârtie alimentată manual Plicuri alimentate manual	Setează o sursă de hârtie implicită pentru toate lucrările de imprimare. **Note:** • Tava 1 (tava standard) este setată în mod prestabilit din fabrică. • Din meniul Hârtie, setați opțiunea Configurare MF la valoarea „Casetă” pentru ca setarea Alimentator multifuncțional să apară ca setare de meniu. • Dacă aveți hârtie de aceeaşi dimensiune şi acelaşi tip în două tăvi, iar acestea au aceleaşi setări, tăvile respective sunt legate automat. Dacă o tavă este goală, lucrarea de imprimare continuă folosind tava legată.

Meniul Configure MP (Configurare MF)

Utilizați	Pentru
Configure MP (Configurare MF) Cassette (Casetă) Manual First (Prima dată)	Stabiliți când selectează imprimanta hârtie din alimentatorul multifuncțional. **Note:** • Setarea implicită din fabrică este Casette (Casetă). Setarea Cassette (Casetă) determină configurarea alimentatorului multifuncțional drept sursă de hârtie automată. • Setarea Manual determină configurarea alimentatorului multifuncțional doar pentru lucrări de imprimare cu alimentare manuală. • Setarea First (Prima dată) determină configurarea alimentatorului multifuncțional drept sursă de hârtie principală.

Meniul Dimensiune/Tip hârtie

Utilizați	Pentru
Dimensiune tavă [x] A4 A5 A6 JIS-B5 Letter Legal Executive Oficio (Mexic) Folio Statement Universal Plicuri 7 3/4 9 Plic 10 Plic DL Plic C5 Plic B5 Plic Altă dimensiune de plic	Specificați dimensiunea de hârtie încărcată în fiecare tavă. **Note:** • Setarea prestabilită pentru Statele Unite este Letter. A4 (Plicuri DL) este setarea prestabilită internațională. • Dacă aveți hârtie de aceeaşi dimensiune şi acelaşi tip în două tăvi, iar acestea au aceleaşi setări, tăvile respective sunt legate automat. Este posibil ca şi alimentatorul multifuncțional să fie legat. Dacă o tavă este goală, lucrarea de imprimare continuă folosind tava legată. • Dimensiunea de hârtie A6 este acceptată numai în Tava 1 şi în alimentatorul multifuncțional.
Tip tavă [x] Hârtie simplă Carton Folie transparentă Reciclată Etichete Etichete de vinilin Bond Hârtie cu antet Preimprimată Hârtie colorată Hârtie uşoară Hârtie grea Hârtie aspră/de bumbac Tip particularizat [x]	Specificați tipul hârtiei încărcate în fiecare tavă. **Note:** • Hârtie obişnuită este setarea prestabilită pt. tava 1. Tip particularizat [x] este setarea prestabilită pentru toate celelalte tăvi. • În cazul în care este disponibil, în loc de Tip particularizat [x] va apărea un nume definit de utilizator. • Utilizați acest meniu pentru a configura legarea automată a tăvii.
Notă: În acest meniu, sunt listate numai tăvile şi alimentatoarele instalate.	

Utilizați	Pentru
Dimensiune alimentator MF A4 A5 A6 JIS B5 Letter Legal Executive Oficio (Mexic) Folio Statement Universal Plicuri 7 3/4 9 Plic 10 Plic DL Plic C5 Plic B5 Plic Altă dimensiune de plic	Specificați dimensiunea hârtiei încărcate în alimentatorul multifuncțional. **Note:** • Setarea prestabilită pentru Statele Unite este Letter. A4 (Plicuri DL) este setarea prestabilită internațională. • Din meniul Hârtie, setați opțiunea Configurare alimentator MF la valoarea „Casetă” pentru ca opțiunea Dimensiuni alimentator MF să apară ca meniu. • Alimentatorul multifuncțional nu detectează automat dimensiunea hârtiei. Trebuie setată o valoare pentru dimensiunea hârtiei.
Tip alimentator MF Hârtie simplă Carton Folie transparentă Reciclată Etichete Bond Plicuri Plic aspru Hârtie cu antet Preimprimată Hârtie colorată Hârtie uşoară Hârtie grea Hârtie aspră/de bumbac Tip particularizat [x]	Specificați tipul hârtiei încărcate în alimentatorul multifuncțional. **Note:** • Setarea prestabilită din fabrică este Hârtie obişnuită. • Din meniul Hârtie, setați opțiunea Configurare alimentator MF la valoarea „Casetă” pentru ca opțiunea Tip alimentator MF să apară ca meniu.
Notă: În acest meniu, sunt listate numai tăvile şi alimentatoarele instalate.	

Utilizați	Pentru
Dimensiune hârtie încărcată manual A4 A5 A6 JIS B5 Letter Legal Executive Oficio (Mexic) Folio Statement Universal	Specifică dimensiunea hârtiei încărcate manual. **Notă:** Setarea prestabilită pentru Statele Unite este Letter. A4 (Plicuri DL) este setarea prestabilită internațională.
Tip hârtie încărcată manual Hârtie simplă Carton Folie transparentă Reciclată Etichete Bond Hârtie cu antet Preimprimată Hârtie colorată Hârtie uşoară Hârtie grea Hârtie aspră/de bumbac Tip particularizat [x]	Specificați tipul hârtiei încărcate manual. **Note:** • Setarea prestabilită din fabrică este Hârtie obişnuită. • Din meniul Hârtie, setați opțiunea Configurare MF la valoarea „Manual” pentru ca opțiunea Hârtie încărcată manual să apară ca element de meniu.
Dimensiune plicuri încărcate manual Plicuri 7 3/4 9 Plic 10 Plic DL Plic C5 Plic B5 Plic Altă dimensiune de plic	Specificați dimensiunea plicurilor încărcate manual. **Notă:** 10 Setarea implicită din fabrică pentru Statele Unite este Letter. Plicuri DL este setarea prestabilită internațională.
Tip plicuri încărcate manual Plicuri Plic aspru Tip particularizat [x]	Specificați tipul plicurilor încărcate manual. **Notă:** Setarea prestabilită din fabrică este Plic.
Notă: În acest meniu, sunt listate numai tăvile şi alimentatoarele instalate.	

Utilizați	Pentru
Tip suport ADF implicit Hârtie simplă Carton Folie transparentă Reciclată Etichete Etichete de vinilin Bond Plicuri Plic aspru Hârtie cu antet Preimprimată Hârtie colorată Hârtie uşoară Hârtie grea Hârtie aspră/de bumbac Particularizat [x]	Specificați tipul de suport care este încărcat în ADF. **Notă:** Setarea prestabilită din fabrică este Hârtie obişnuită.
Notă: În acest meniu, sunt listate numai tăvile şi alimentatoarele instalate.	

Meniul Substitute Size (Dimensiune înlocuitoare)

Utilizați	Pentru
Substitute Size (Dimensiune înlocuitoare) Off (Dezactivat) Statement/A5 Letter/A4 All Listed (Toate valorile listate)	Înlocuiți cu dimensiunea de hârtie specificată, dacă dimensiunea de hârtie solicitată nu este disponibilă. **Note:** • All Listed (Toate valorile listate) este setarea implicită din fabrică. Toate înlocuirile disponibile sunt permise. • Setarea Off (Dezactivat) indică faptul că nu sunt permise înlocuiri. • Setarea unei înlocuiri a dimensiunii permite ca lucrarea de imprimare să continue fără să fie afişat mesajul **Change Paper (Schimbați hârtia)**.

Meniul Paper Texture (Textură hârtie)

Utilizați	To (Pentru)
Plain Texture (Textură hârtie obișnuită) Smooth (Neted) Normală Rough (Aspru)	Specifică textura relativă a hârtiei lucioase încărcate într-o anumită tavă. **Notă:** Setarea prestabilită din fabrică este Normal.
Card Stock Texture (Textură carton) Smooth (Neted) Normală Rough (Aspru)	Specifică textura relativă a cartonului încărcat într-o anumită tavă. **Note:** • Setarea prestabilită din fabrică este Normal. • Aceste opțiuni sunt afişate numai în cazul în care cartonul este acceptat.

Utilizați	To (Pentru)
Transparency Texture (Textură folie transparentă) Smooth (Neted) Normală Rough (Aspru)	Specifică textura relativă a foliilor transparente încărcate într-o anumită tavă. **Notă:** Setarea prestabilită din fabrică este Normal.
Textură reciclată Smooth (Neted) Normală Rough (Aspru)	Specifică textura relativă a hârtiei reciclate încărcate într-o anumită tavă. **Notă:** Setarea prestabilită din fabrică este Normal.
Labels Texture (Textură etichete) Smooth (Neted) Normală Rough (Aspru)	Specifică textura relativă a etichetelor încărcate într-o anumită tavă. **Notă:** Setarea prestabilită din fabrică este Normal.
Textură etichete de vinilin Smooth (Neted) Normală Rough (Aspru)	Specifică textura relativă a etichetelor de vinilin încărcate într-o anumită tavă. **Notă:** Setarea prestabilită din fabrică este Normal.
Bond Texture (Textură bond) Smooth (Neted) Normală Rough (Aspru)	Specifică textura relativă a hârtiei Bond încărcate într-o anumită tavă. **Notă:** Setarea prestabilită din fabrică este Rough (Aspru).
Envelope Texture (Textură plic) Smooth (Neted) Normală Rough (Aspru)	Specifică textura relativă a plicurilor încărcate într-o anumită tavă. **Notă:** Setarea prestabilită din fabrică este Normal.
Textură plic aspru Rough (Aspru)	Specifică textura relativă a plicurilor aspre încărcate într-o anumită tavă. **Notă:** Setarea prestabilită din fabrică este Rough (Aspru).
Letterhead Texture (Textură hârtie cu antet) Smooth (Neted) Normală Rough (Aspru)	Specifică textura relativă a hârtiei cu antet încărcate într-o anumită tavă. **Notă:** Setarea prestabilită din fabrică este Normal.
Preprinted Texture (Textură formular pretipărit) Smooth (Neted) Normală Rough (Aspru)	Specifică textura relativă a hârtiei pretipărite încărcate într-o anumită tavă. **Notă:** Setarea prestabilită din fabrică este Normal.
Colored Texture (Textură hârtie colorată) Smooth (Neted) Normală Rough (Aspru)	Specifică textura relativă a hârtiei colorate încărcate într-o anumită tavă. **Notă:** Setarea prestabilită din fabrică este Normal.

Utilizați	To (Pentru)
Textură ușoară Smooth (Neted) Normală Rough (Aspru)	Specifică textura relativă a hârtiei uşoare încărcate într-o anumită tavă. **Notă:** Setarea prestabilită din fabrică este Normal.
Textură grea Smooth (Neted) Normală Rough (Aspru)	Specifică textura relativă a hârtiei grele încărcate într-o anumită tavă. **Notă:** Setarea prestabilită din fabrică este Normal.
Textură hârtie aspră/bumbac Rough (Aspru)	Specifică textura relativă a hârtiei aspre sau de bumbac încărcate într-o anumită tavă. **Notă:** Setarea prestabilită din fabrică este Rough (Aspru).
Custom [x] Texture (Textură [x] particularizată) Smooth (Neted) Normală Rough (Aspru)	Specifică textura relativă a hârtiei particularizate încărcate într-o anumită tavă. **Notă:** Setarea prestabilită din fabrică este Normal.

Meniul Greutate hârtie

Utilizați	Pentru
Greutate hârtie obișnuită Uşoară Normală Grea	Specificați greutatea relativă a hârtiei simple încărcate. **Notă:** Setarea prestabilită din fabrică este Normal.
Greutate carton Uşoară Normală Grea	Specificați greutatea relativă a cartonului încărcat. **Notă:** Setarea prestabilită din fabrică este Normal.
Greutate folie transparentă Uşoară Normală Grea	Specificați greutatea relativă a foliilor transparente încărcate. **Notă:** Setarea prestabilită din fabrică este Normal.
Greutate hârtie reciclată Uşoară Normală Grea	Specificați greutatea relativă a hârtiei reciclate încărcate. **Notă:** Setarea prestabilită din fabrică este Normal.
Greutate etichete Uşoară Normală Grea	Specificați greutatea relativă a etichetelor încărcate. **Notă:** Setarea prestabilită din fabrică este Normal.
Greutate etichete de vinilin Uşoară Normală Grea	Specificați greutatea relativă a etichetelor de vinilin încărcate. **Notă:** Setarea prestabilită din fabrică este Normal.

Utilizați	Pentru
Greutate legătură Uşoară Normală Grea	Specificați greutatea relativă a hârtiei Bond încărcate. **Notă:** Setarea prestabilită din fabrică este Normal.
Greutate plic Uşoară Normală Grea	Specificați greutatea relativă a plicurilor încărcate. **Notă:** Setarea prestabilită din fabrică este Normal.
Greutate plic aspru Uşoară Normală Grea	Specificați greutatea relativă a plicurilor aspre încărcate. **Notă:** Setarea prestabilită din fabrică este Normal.
Greutate hârtie cu antet Uşoară Normală Grea	Specificați greutatea relativă a hârtiei cu antet încărcate. **Notă:** Setarea prestabilită din fabrică este Normal.
Greutate formular preimprimat Uşoară Normală Grea	Specificați greutatea relativă a hârtiei preimprimate încărcate. **Notă:** Setarea prestabilită din fabrică este Normal.
Greutate hârtie colorată Uşoară Normală Grea	Specificați greutatea relativă a hârtiei colorate încărcate. **Notă:** Setarea prestabilită din fabrică este Normal.
Greutate ușoară Uşoară	Specificați că greutatea hârtiei încărcate este redusă.
Greutate grea Grea	Specificați că greutatea hârtiei încărcate este ridicată.
Greutate hârtie aspră/bumbac Uşoară Normală Grea	Specificați greutatea relativă a hârtiei de bumbac sau aspre încărcate. **Notă:** Setarea prestabilită din fabrică este Normal.
Greutate particularizată [x] Uşoară Normală Grea	Specificați greutatea relativă a hârtiei particularizate încărcate. **Note:** • Setarea prestabilită din fabrică este Normal. • Opțiunile apar numai atunci când tipul particularizat este acceptat.

meniul Paper Loading (Încărcare hârtie)

Utilizați	To (Pentru)
Card Stock Loading (Încărcare carton) Duplex Dezactivat	Stabiliți şi setați imprimarea față-verso pentru toate lucrările de imprimare care au ca tip de hârtie Carton.
Încărcare hârtie reciclată Duplex Dezactivat	Stabiliți şi setați imprimarea față-verso pentru toate lucrările de imprimare care au ca tip de hârtie Reciclată.
Labels Loading (Încărcare etichete) Duplex Dezactivat	Stabiliți şi setați imprimarea față-verso pentru toate lucrările de imprimare care au ca tip de hârtie Etichete.
Încărcare etichete de vinilin Duplex Dezactivat	Stabiliți şi setați imprimarea față-verso pentru toate lucrările de imprimare care au ca tip de hârtie Etichete de vinilin.
Încărcare hârtie Bond Duplex Dezactivat	Stabiliți şi setați imprimarea față-verso pentru toate lucrările de imprimare care au ca tip de hârtie Bond.
Încărcare hârtie cu antet Duplex Dezactivat	Stabiliți şi setați imprimarea față-verso pentru toate lucrările de imprimare care au ca tip de hârtie Hârtie cu antet.
Preprinted Loading (Încărcare formulare pretipărite) Duplex Dezactivat	Stabiliți şi setați imprimarea față-verso pentru toate lucrările de imprimare care au ca tip de hârtie Hârtie pretipărită.
Colored Loading (Încărcare hârtie colorată) Duplex Dezactivat	Stabiliți şi setați imprimarea față-verso pentru toate lucrările de imprimare care au ca tip de hârtie Hârtie colorată.
Încărcare hârtie ușoară Duplex Dezactivat	Stabiliți şi setați imprimarea față-verso pentru toate lucrările de imprimare care au ca tip de hârtie Uşoară.
Încărcare hârtie grea Duplex Dezactivat	Stabiliți şi setați imprimarea față-verso pentru toate lucrările de imprimare care au ca tip de hârtie Grea.
Încărcare hârtie aspră/de bumbac Duplex Dezactivat	Stabiliți şi setați imprimarea față-verso pentru toate lucrările de imprimare care au ca tip de hârtie Aspră sau Bumbac.

Note:

- Dezactivat este setarea prestabilită din fabrică pentru toate selecțiile din meniul Încărcare hârtie.
- Opțiunea Față-verso setează imprimanta în mod implicit pentru imprimare pe două fețe pentru toate lucrările de imprimare, cu excepția cazului în care este selectată imprimarea pe o singură față din meniul Proprietăți imprimare sau din dialogul Imprimare, în funcție de sistemul dvs. de operare.

Utilizați	To (Pentru)
Custom [x] Loading (Încărcare hârtie particularizată [x]) Duplex Dezactivat	Stabiliți şi setați imprimarea față-verso pentru toate lucrările de imprimare care au ca tip de hârtie Particularizată [x]. **Notă:** Opțiunea Încărcare particularizată [x] este disponibilă numai dacă tipul particularizat este acceptat.
Note: • Dezactivat este setarea prestabilită din fabrică pentru toate selecțiile din meniul Încărcare hârtie. • Opțiunea Față-verso setează imprimanta în mod implicit pentru imprimare pe două fețe pentru toate lucrările de imprimare, cu excepția cazului în care este selectată imprimarea pe o singură față din meniul Proprietăți imprimare sau din dialogul Imprimare, în funcție de sistemul dvs. de operare.	

Meniul Tipuri particularizate

Utilizați	To (Pentru)
Custom Type [x] (Tip particularizat [x]) Hârtie Carton Folie transparentă Hârtie aspră/de bumbac Etichete Etichete de vinilin Plicuri	Asociază un tip de hârtie sau de suport special cu un tip de nume particularizat din fabrică sau cu un nume particularizat definit de utilizator, creat prin intermediul serverului EWS sau Professional MarkVision™. **Note:** • Setarea prestabilită din fabrică este Hârtie. • Pentru a fi posibilă imprimarea de la acea sursă, tipul de suport particularizat trebuie să fie acceptat de tava selectată sau de alimentatorul multifuncțional selectat.
Reciclată Hârtie Carton Folie transparentă Hârtie aspră/de bumbac Etichete Etichete de vinilin Plicuri	Specifică un tip de hârtie când setarea Reciclat este selectată în alte meniuri. **Note:** • Setarea prestabilită din fabrică este Hârtie. • Pentru a fi posibilă imprimarea de la acea sursă, tipul de suport particularizat trebuie să fie acceptat de tava selectată sau de alimentatorul multifuncțional selectat.

Meniul Nume particularizate

Utilizați	Pentru a
Custom Name [x] (Nume particularizat)	Specificați un nume particularizat pentru un tip de hârtie. Acest nume înlocuieşte Custom Type [x] (Tip particularizat [x]) în meniurile imprimantei.

Meniul Dimensiuni particularizate de scanare

Utilizați	Pentru
Dimensiune particularizată de scanare [x] Nume dimensiune de scanare Tip suport Tip suport ADF Hârtie simplă Carton Folie transparentă Reciclată Etichete Etichete de vinilin Bond Plicuri Plic aspru Hârtie cu antet Preimprimată Hârtie colorată Hârtie uşoară Hârtie grea Hârtie aspră/de bumbac Tip particularizat [x] Lățime 1 - 8,5 inchi (25 - 216 mm) Înălțime 1-25 inchi (25-635 mm) Orientare Portret Vedere Scanare pe ambele părți Dezactivat Activat	Specificați un nume de dimensiune de scanare personalizată, dimensiunile şi orientarea paginii. Numele dimensiunii particularizate de scanare înlocuieşte Dimensiune particularizată de scanare [x] în meniurile imprimantei. **Note:** • Hârtie aspră/de bumbac este valoarea implicită din fabrică pentru dimensiuni de scanare particularizate 1 şi 2. • Tipul de suport ADF este setarea implicită din fabrică pentru dimensiuni de scanare particularizate 3, 4, 5 şi 6. • Pentru SUA este de 8,5 inch. setarea implicită din fabrică pentru lățime. Setarea internațională prestabilită din fabrică este 216 mm pentru lățime. • Pentru SUA este de 14 inch. setarea implicită din fabrică pentru înălțime. Setarea internațională prestabilită din fabrică este 356 mm pentru înălțime. • Setarea prestabilită din fabrică pentru Orientare este Portret. • Setarea prestabilită din fabrică pentru Scanare pe ambele părți este Dezactivat.

meniul Nume pentru recipiente particularizate

Utilizați	Pentru
Recipient standard	Specificați un nume particularizat pentru recipientul standard.
Recipient [x]	Specificați un nume particularizat pentru Recipient [x].

Meniul Universal Setup (Configurare universală)

Utilizați	To (Pentru)
Units of Measure (Unități de măsură) Inchi Milimetri	Identifică unitățile de măsură. **Note:** • Setarea prestabilită din fabrică pentru Statele Unite este Inches (Inch). • Setarea prestabilită din fabrică internațională este Millimeters (Milimetri).
Lățime portret 3–8,5 inchi 76-216 mm	Setează lățimea portretului. **Note:** • Dacă lățimea depăşeşte valoarea maximă, imprimanta foloseşte lățimea maximă permisă. • Setarea prestabilită din fabrică pentru Statele Unite este 8,5 inch. Puteți mări lățimea cu trepte de câte 0,01inch. • Setarea internațională prestabilită din fabrică este 216 mm. Puteți mări lățimea cu trepte de câte 1 mm.
Înălțime portret 3–14,17 inch 76–360 mm	Setează înălțimea portretului. **Note:** • Dacă înălțimea depăşeşte valoarea maximă, imprimanta foloseşte înălțimea maximă permisă. • Setarea prestabilită din fabrică pentru Statele Unite este 14 inch. Puteți mări înălțimea cu trepte de câte 0,01 inch. • Setarea internațională prestabilită din fabrică este 356 mm. Puteți mări înălțimea cu trepte de câte 1 mm.
Feed Direction (Direcție alimentare) Muchie scurtă Muchie lungă	Specifică direcția de alimentare, dacă hârtia poate fi încărcată în oricare dintre direcții. **Note:** • Setarea prestabilită din fabrică este Short Edge (Muchia scurtă). • Opțiunea Muchie lungă este afişată numai dacă muchia mai lungă este mai scurtă decât lățimea maximă acceptată în tavă.

Meniul Configurare tăvi

Utilizați	Pentru
Recipient de ieșire Recipient standard Recipient [x]	Specificați recipientul prestabilit. **Note:** • Dacă mai multor recipiente li se alocă acelaşi nume, atunci numele apare numai o dată în meniu. • Setarea prestabilită din fabrică este Standard Bin /Recipient standard). • [x] poate fi orice număr între 1 şi 4 dacă sunt instalate recipientele opționale corespunzătoare.

Utilizați	Pentru
Configurare recipiente Căsuță poştală Legare Supraîncărcare bloc Legare opționale Asignare tip	Specificați opțiunile de configurare pentru recipiente. **Note:** • Setarea prestabilită din fabrică este Căsuță poştală. Aceasta tratează fiecare recipient ca pe o căsuță poştală separată. • Setarea Legare configurează toate recipientele disponibile sub forma unui recipient mare. • Setarea Supraîncărcare bloc configurează fiecare recipient ca pe o căsuță poştală separată. • Setarea Legare opțională leagă împreună toate recipientele disponibile, cu excepția recipientului standard şi apare numai când sunt instalate cel puțin două recipiente opționale. • Setarea Asignare tip atribuie fiecare tip de hârtie unui recipient sau unui set de recipiente legate. • Dacă Legare opționale nu este selectat, recipientele cu acelaşi nume sunt legate în mod automat.
Recipient de supraîncărcare Recipient standard Recipient [x]	Specificați un recipient alternativ pentru situația în care recipientul indicat este plin. **Note:** • Setarea prestabilită din fabrică este Standard Bin /Recipient standard). • Dacă mai multor recipiente li se alocă acelaşi nume, atunci numele apare numai o dată în lista recipientelor. • [x] poate fi orice număr între 1 şi 4 dacă sunt instalate recipientele opționale corespunzătoare.
Asociere tip/recipient Recipient pentru hârtie obişnuită Recipient pentru carton Recipient pentru folii transparente Recipient de reciclare Recipient pentru etichete Recipient pentru etichete de vinilin Recipient pentru legături Recipient pentru plicuri Recipient pentru plicuri aspre Recipient pentru hârtie cu antet Recipient pentru formulare pretipărite Recipient pentru hârtie colorată Recipient pentru hârtie uşoară Recipient pentru hârtie grea Recipient pentru hârtie aspră/de bumbac Recipient [x] pentru hârtie particularizată	Selectați un recipient pentru fiecare tip de hârtie acceptat. Pentru fiecare tip, selectați din următoarele opțiuni: Dezactivat Recipient standard Recipient [x] **Note:** • Setarea prestabilită din fabrică este Dezactivat. • [x] poate fi orice număr între 1 şi 4 dacă sunt instalate recipientele opționale corespunzătoare. • Dacă mai multor recipiente li se alocă acelaşi nume, atunci numele apare numai o dată în lista recipientelor.

meniul Rapoarte

meniul Rapoarte

Utilizați	Pentru
Pagină setări meniu	Imprimați un raport al setărilor curente de meniu ale imprimantei. Raportul mai conține informații despre starea consumabilelor şi o listă a opțiunilor de hardware instalate cu succes.
Statistici echipament	Imprimați un raport cu statistici privind imprimanta, cum ar fi informații despre consumabile şi numărul de pagini imprimate.
Test capsator	Tipăriți un raport care confirmă că dispozitivul de capsare funcționează corespunzător. **Notă:** Acest element din meniu apare numai când este instalat un finisor cu perforare şi capse acceptat.
Pagină configurare rețea	Imprimați un raport cu informații despre setările de rețea ale imprimantei. **Notă:** Acest element de meniu apare numai în imprimantele de rețea sau în imprimantele conectate la servere de imprimare.
Network [x] Setup Page (Pagină de configurare rețea [x])	Imprimați un raport cu informații despre setările de rețea ale imprimantei. **Notă:** Acest element de meniu apare numai la imprimantele de rețea sau la imprimantele conectate la serverele de imprimare şi atunci când există mai multe opțiuni de rețea instalate.
Listă comenzi rapide	Imprimă un raport care conține informații despre comenzile rapide configurate.
Jurnal lucrări fax	Imprimă un raport care conține informații despre ultimele 200 de faxuri finalizate. **Note:** • Acest element de meniu apare numai atunci când Activare jurnal lucrări este setat la Activat în meniul Setări fax. • Acest meniu este disponibil numai pe anumite modele de imprimantă.
Jurnal apeluri fax	Imprimă un raport care conține informații despre ultimele 100 de apeluri încercate, primite şi blocate. **Note:** • Acest element de meniu apare numai atunci când Activare jurnal lucrări este setat la Activat în meniul Setări fax. • Acest meniu este disponibil numai pe anumite modele de imprimantă.
Comenzi rapide pentru copiere	Imprimă un raport care conține informații despre comenzile rapide de copiere.
Comenzi rapide pentru poșta electronică	Imprimă un raport care conține informații despre comenzile rapide pentru poşta electronică.
Comenzi rapide pentru fax	Imprimă un raport care conține informații despre comenzile rapide pentru fax.
Comenzi rapide pentru FTP	Imprimă un raport care conține informații despre comenzile rapide pentru FTP.
Listă de profiluri	Imprimați o listă cu profilurile stocate în imprimantă.
Tipărire fonturi	Imprimați un raport cu toate fonturile disponibile pentru limbajul curent utilizat de imprimantă.

Utilizați	Pentru
Tipărire director	Imprimați o listă a tuturor resurselor stocate pe o cartelă de memorie flash opțională sau pe hard disk. **Note:** • Dimensiunea bufferului imprimantei trebuie să fie setată la 100%. • Verificați dacă cartela de memorie sau hard diskul sunt instalate şi funcționează corect.
Raport despre produs	Imprimă un raport conținând informații despre produs, inclusiv numărul serial al imprimantei şi numele modelului. Raportul conține text şi coduri de bare UPC care pot fi scanate într-o bază de date a activelor.
Sumar jurnal de evenimente	Imprimați un sumar al evenimentelor înregistrate.

meniul Rețea/Porturi

Meniul Active NIC (NIC activ)

Utilizați	To (Pentru)
NIC activ Automat [lista plăcilor de rețea disponibile]	Permiteți conectarea imprimantei la o rețea. **Note:** • Automat este setarea implicită din fabrică. • Acest element de meniu apare numai dacă este instalat un adaptor de rețea opțional.

Meniul Rețea standard sau Rețea [x]

Notă: În acest meniu apar numai porturile active.

Utilizați	Pentru
Ethernet eficient energetic Activare Disable (Dezactivare)	Reduceți consumul de energie când imprimanta nu primeşte date de la rețeaua Ethernet. **Notă:** Setarea prestabilită din fabrică este Enable (Activat).
Comutare inteligentă PCL Activat Dezactivat	Setați imprimanta să comute automat la emularea PCL, dacă aceasta este necesară pentru o lucrare de imprimare, indiferent de limbajul implicit al imprimantei. **Note:** • Setarea implicită din fabrică este Activat. • Atunci când comutarea inteligentă PCL este dezactivată, imprimanta nu analizează datele primite şi utilizează limbajul implicit specificat în meniul Configurare.

Utilizați	Pentru
Comutare inteligentă PS Activat Dezactivat	Setați imprimanta să comute automat la emularea PS, dacă aceasta este necesară pentru o lucrare de imprimare, indiferent de limbajul implicit al imprimantei. **Note:** • Setarea implicită din fabrică este Activat. • Atunci când comutarea inteligentă PS este dezactivată, imprimanta nu analizează datele primite şi utilizează limbajul implicit specificat în meniul Configurare.
Mod NPA Dezactivat Automat	Setați imprimanta să efectueze procesarea specială necesară pentru comunicare bidirecțională în conformitate cu convențiile definite de protocolul NPA. **Note:** • Automat este setarea implicită din fabrică. • La schimbarea setării din panoul de control, imprimanta reporneşte automat.
Buffer de rețea Automat 3 KB până la [dimensiune maximă permisă]	Setați dimensiunea bufferului de intrare pentru rețea. **Note:** • Automat este setarea implicită din fabrică. • Dimensiunea maximă permisă depinde de cantitatea de memorie a imprimantei, de dimensiunea celorlalte buffere de legătură şi de setarea opțiunii Salvare resursă la Activat sau Dezactivat. • Pentru a mări intervalul de dimensiune maximă pentru bufferul de rețea, dezactivați sau reduceți dimensiunile bufferelor paralel, serial şi USB. • La schimbarea setării din panoul de control, imprimanta reporneşte automat.
Utilizare buffer pentru operații Dezactivat Activat Automat	Stocați temporar lucrările de imprimare pe hard diskul imprimantei înainte de imprimare. Acest meniu apare numai dacă este instalat un disc formatat. **Note:** • Setarea implicită din fabrică este Dezactivat. • La schimbarea setării din panoul de control, imprimanta reporneşte automat. Selecția de meniu este apoi actualizată.
PS binar Mac Activat Dezactivat Automat	Setați imprimanta pentru a procesa lucrări de imprimare PostScript binare Macintosh. **Notă:** Automat este setarea implicită din fabrică.
Configurare rețea standard SAU Configurare rețea [x] Rapoarte Network Card (Placă de rețea) TCP/IP IPv6 Fără fir AppleTalk	Afişați şi configurați setările de rețea ale imprimantei. **Notă:** Meniul Wireless apare numai când imprimanta este conectată la o rețea Wireless.

meniul Rapoarte

Pentru a accesa meniul, navigați la oricare dintre următoarele opțiuni:

- R**ețea/Porturi** > **Rețea standard** > **Configurare rețea standard** > **Rapoarte**
- **Rețea/Porturi** > **Rețea [x]** > **Configurare rețea [x]** > **Rapoarte**

Utilizați	To (Pentru)
Imprimare pagină configurare	Imprimați un raport cu informații despre setările imprimantei de rețea, cum ar fi adresa TCP/IP.

Meniul Network Card (Placă de rețea)

Pentru a accesa meniul, navigați la oricare dintre următoarele opțiuni:

- **Rețea/Porturi** > **Rețea standard** > **Configurare rețea standard** > **Placă de rețea**
- **Rețea/Porturi** > **Rețea [x]** > **Configurare rețea [x]** > **Placă de rețea**

Utilizați	Pentru
Vizualizare stare cartelă Conectat Deconectat	Vizualizați starea conexiunii adaptorului de rețea Wireless.
Vizualizare viteză cartelă	Vizualizați viteza unui adaptor de rețea Wireless activ.
Adresă de rețea UAA LAA	Vizualizați adresele de rețea.
Expirare lucrare 0, 10–225 (de) secunde	Setarea duratei de timp înainte ca imprimanta să revoce o lucrare de imprimare în rețea. **Note:** • Setarea prestabilită din fabrică este 90 de secunde. • 0 dezactivează expirarea.
Pagină baner Dezactivat Activat	Setarea imprimantei să imprime o pagină banner. **Notă:** Setarea prestabilită din fabrică este Off (Dezactivat).

Meniul TCP/IP

Pentru a accesa meniul, navigați la oricare dintre următoarele opțiuni:

- **Rețea/Porturi** > **Rețea standard** > **Configurare rețea standard** > **TCP/IP**
- **Rețea/Porturi** > **Rețea [x]** >**Configurare rețea [x]** > **TCP/IP**

Notă: Acest meniu este disponibil numai pentru modelele de imprimante de rețea sau pentru imprimantele conectate la servere de imprimare.

Utilizați	To (Pentru)
Setare nume gazdă	Setați numele de gazdă TCP/IP curent. **Notă:** Acesta poate fi modificat numai de la serverul EWS.

Utilizați	To (Pentru)
Adresă IP	Vizualizați sau schimbați adresa TCP/IP curentă. **Notă:** Setarea manuală a adresei IP pune setările Activare DHCP şi Activare IP automat pe valoarea Dezactivat. De asemenea, pune Activare BOOTP şi Activare RARP pe valoarea Dezactivat, pe sistemele care acceptă BOOTP şi RARP.
Netmask (Mască de rețea)	Vizualizați sau schimbați masca de rețea TCP/IP curentă.
Gateway	Vizualizați sau schimbați gateway-ul TCP/IP curent.
Enable DHCP (Activare NTP) Activat Dezactivat	Indicați adresa şi setarea de asociere a parametrilor DHCP. **Notă:** Setarea prestabilită din fabrică este On (Activat).
Enable RARP (Activare NTP) Activat Dezactivat	Indicați setarea de asociere a adresei RARP. **Notă:** Setarea prestabilită din fabrică este Off (Dezactivat).
Enable BOOTP (Activare NTP) Activat Dezactivat	Indicați setarea de asociere a adresei BOOTP. **Notă:** Setarea prestabilită din fabrică este On (Activat).
Enable AutoIP (Activare NTP) Da Nu	Indicați setarea Zero Configuration Networking (Rețea cu configurație zero). **Notă:** Setarea prestabilită din fabrică este Yes (Da).
Enable FTP/TFTP (Activare FTP/TFTP) Da Nu	Activați serverul FTP încorporat, ceea ce vă permite să trimiteți la imprimantă fişiere cu ajutorul File Transfer Protocol (FTP - Protocol de transfer al fişierelor). **Notă:** Setarea prestabilită din fabrică este Yes (Da).
Activare server HTTP Da Nu	Activați serverul Web încorporat (Embedded Web Server). Când este activat, imprimanta poate fi monitorizată şi administrată de la distanță utilizând un browser de Web. **Notă:** Setarea prestabilită din fabrică este Yes (Da).
WINS Server Address (Adresă server WINS)	Vizualizați sau schimbați adresa curentă a serverului WINS.
Enable DDNS (Activare NTP) Da Nu	Vizualizați sau schimbați setarea DDNS curentă. **Notă:** Setarea prestabilită din fabrică este Yes (Da).
Activare mDNS Da Nu	Vizualizați sau schimbați setarea mDNS curentă. **Notă:** Setarea prestabilită din fabrică este Yes (Da).
DNS Server Address (Adresă server WINS)	Vizualizați sau schimbați adresa curentă a serverului DNS.
Adresă server DNS de rezervă	Vizualizați sau modificați adresele de server DNS de rezervă.
Copie de siguranță adresă server DNS 2	
Copie de siguranță adresă server DNS 3	
Enable HTTPS (Activare NTP) Da Nu	Vizualizați sau schimbați setarea HTTPS curentă. **Notă:** Setarea prestabilită din fabrică este Yes (Da).

Meniul IPv6

Pentru a accesa meniul, navigați la oricare dintre următoarele opțiuni:

- **meniul Network/Ports (Rețea/Porturi)** > **Standard Network (Rețea standard)** > **Standard Network Setup (Configurare rețea standard)** > **IPv6**
- **meniul Network/Ports (Rețea/Porturi)** > **Network [x] (Rețea [x])** > **Network [x] Setup (Configurare rețea [X])** > **IPv6**

Notă: Acest meniu este disponibil numai pentru modelele de imprimante de rețea sau pentru imprimantele conectate la servere de imprimare.

Utilizați	Pentru a
Enable IPv6 (Activare IPv6) On (Activat) Off (Dezactivat)	Activează protocolul IPv6 la imprimantă. **Notă:** Setarea prestabilită din fabrică este On (Activat).
Auto Configuration (Configurare automată) On (Activat) Off (Dezactivat)	Specifică dacă adaptorul de rețea acceptă intrările de configurare automată a adresei IPv6 furnizate de un router. **Notă:** Setarea prestabilită din fabrică este On (Activat).
Set Hostname (Setare nume gazdă)	Setează numele de gazdă. **Notă:** Aceste setări pot fi modificate numai de la serverul Embedded Web Server.
View Address (Vizualizare adresă)	
View Router Address (Vizualizare adresă router)	
Enable DHCPv6 (Activare DHCPv6) On (Activat) Off (Dezactivat)	Activează protocolul DHCPv6 la imprimantă. **Notă:** Setarea prestabilită din fabrică este On (Activat).

Meniul Wireless

Notă: Acest meniu este disponibil numai pentru imprimante conectate la o rețea fără fir sau la modele de imprimantă prevăzute cu adaptor de rețea fără fir.

Pentru accesarea meniului, navigați la:

Rețea/Porturi > **Rețea [x]** > **Configurare rețea [x]** > **Fără fir**

Utilizați	To (Pentru)
Wi-Fi Protected Setup Pornire metodă prin apăsare pe buton Pornire metodă PIN	Configurați o rețea fără fir şi activați opțiunea de securitate rețea. **Note:** • Prin pornirea metodei prin apăsare pe buton conectați imprimanta la o rețea fără fir prin apăsarea butoanelor atât de pe imprimantă, cât şi de pe punctul de acces (routerul fără fir), într-un interval de timp dat. • Prin pornirea metodei PIN conectați imprimanta la o rețea fără fir prin introducerea unui cod PIN al imprimantei în setările de conexiune fără fir ale punctului de acces fără fir.

Utilizați	To (Pentru)
Activare/Dezactivare Autodetectare WPS Activare Disable (Dezactivare)	Detectează automat metoda de conectare utilizată de un punct de acces cu WPS —Pornire metodă prin apăsare pe buton sau Pornire metodă PIN. **Notă:** Setarea implicită din fabrică este Dezactivare.
Network Mode (Mod Rețea) Tip BSS Infrastructură Ad hoc	Specifică modul rețea. **Note:** • Setarea prestabilită din fabrică este opțiunea Infrastructură. Această opțiune permite imprimantei să acceseze o rețea printr-un punct de acces. • Opțiunea Ad hoc configurează conexiunea fără fir direct între imprimantă şi un calculator.
Compatibilitate 802.11b/g 802.11b/g/n	Specifică standardul fără fir pentru rețeaua fără fir. **Notă:** Setarea implicită din fabrică este 802.11b/g/n.
Choose Network (Alegere rețea)	Selectează o rețea disponibilă pe care să o utilizeze imprimanta.
View Signal Quality (Vizualizare calitate semnal)	Vizualizează calitatea conexiunii fără fir.
View Security Mode (Vizualizare mod de securitate)	Vizualizează metoda de criptare pentru conexiunea fără fir.

Meniul AppleTalk

Pentru a accesa meniul, navigați la oricare dintre următoarele opțiuni:

- **Network/Ports (Rețea/Porturi)** > **Standard Network (Rețea standard)** > **Standard Network Setup (Configurare rețea standard)** > **AppleTalk**
- **Rețea/Porturi** > **Rețea [x]** > **Configurare rețea [x]** > **AppleTalk**

Utilizați	Pentru
Activate (Activare) Da Nu	Activați sau dezactivați suportul pentru AppleTalk. **Notă:** Setarea prestabilită din fabrică este Nu.
View Name (Vizualizare nume)	Afişați numele AppleTalk atribuit. **Notă:** Numele AppleTalk poate fi modificat numai de la serverul EWS.
Vizualizare adresă	Afişați adresa AppleTalk atribuită. **Notă:** Adresa AppleTalk poate fi modificată numai de la Embedded Web Server.
Set Zone (Setare zonă) [list of zones available on the network] ([lista zonelor disponibile din rețea])	Furnizați o listă cu zonele AppleTalk disponibile din rețea. **Notă:** Zona prestabilită pentru rețea este cea prestabilită din fabricație.

Meniul Standard USB (USB standard)

Utilizați	Pentru
PCL SmartSwitch (Comutare inteligentă PCL) On (Activat) Off (Dezactivat)	Configurați imprimanta să comute automat la emularea PCL când acest lucru este solicitat de o lucrare de imprimare recepționată printr-un port USB, indiferent de limbajul implicit al imprimantei. **Note:** • Setarea prestabilită din fabrică este On (Activat). • Când se setează la Off (Dezactivat), imprimanta nu examinează datele recepționate. Imprimanta foloseşte emularea PostScript dacă opțiunea PS SmartSwitch (Comutare inteligentă PS) este setată la valoarea On (Activat). Aceasta foloseşte limbajul de imprimantă prestabilit specificat în meniul Setup (Configurare) dacă opțiunea PS SmartSwitch (Comutare inteligentă PS) este setată la Off (Dezactivat).
PS SmartSwitch (Comutare inteligentă PS) On (Activat) Off (Dezactivat)	Configurați imprimanta să comute automat la emularea PS când acest lucru este solicitat de o lucrare de imprimare recepționată printr-un port USB, indiferent de limbajul implicit al imprimantei. **Note:** • Setarea prestabilită din fabrică este On (Activat). • Când se setează la Off (Dezactivat), imprimanta nu examinează datele recepționate. Imprimanta foloseşte emularea PCL dacă opțiunea PCL SmartSwitch (Comutare inteligentă PCL) este setată la valoarea On (Activat). Aceasta foloseşte limbajul de imprimantă prestabilit specificat în meniul Setup (Configurare) dacă opțiunea PCL SmartSwitch (Comutare inteligentă PCL) este setată la Off (Dezactivat).
NPA Mode (Mod NPA) On (Activat) Off (Dezactivat) Auto (Automat)	Setați imprimanta să efectueze procesarea specială necesară pentru comunicare bidirecțională în conformitate cu convențiile definite de protocolul NPA. **Note:** • Setarea implicită din fabrică este Auto (Automat). Setarea Auto (Automat) configurează imprimanta să examineze datele, să stabilească formatul şi apoi să proceseze datele în mod corespunzător. • La schimbarea setării din panoul de control al imprimantei, imprimanta reporneşte automat. Selecția de meniu este apoi actualizată.
USB Buffer (Buffer USB) Disabled (Dezactivat) Auto (Automat) 3K to [maximum size allowed] (3 KO până la [dimensiune maximă permisă])	Setați dimensiunea bufferului de intrare USB. **Note:** • Setarea implicită din fabrică este Auto (Automat). • Valoarea Disabled (Dezactivat) dezactivează bufferul pentru lucrări. Toate lucrările care se află deja în bufferul de pe hard diskul imprimantei sunt imprimate înainte de a relua procesarea normală. • Valoarea dimensiunii bufferului USB poate fi modificată în trepte de 1 K. • Dimensiunea maximă permisă depinde de cantitatea de memorie a imprimantei, de dimensiunea celorlalte buffere de legătură şi de setarea opțiunii Resource Save (Salvare resurse) la On (Activat) sau Off (Dezactivat). • Pentru a mări intervalul de dimensiune maximă pentru bufferul USB, dezactivați sau reduceți dimensiunile bufferelor paralel, serial şi de rețea. • La schimbarea setării din panoul de control al imprimantei, imprimanta reporneşte automat. Selecția de meniu este apoi actualizată.

Utilizați	Pentru
Job Buffering (Utilizare buffer pentru lucrări) Off (Dezactivat) On (Activat) Auto (Automat)	Stocați temporar lucrările de imprimare pe hard diskul imprimantei înainte de imprimare. **Note:** • Setarea implicită din fabrică este Off (Dezactivat). • Setarea On (Activat) stochează lucrările în bufferul de pe hard diskul imprimantei. • Setarea Auto (Automat) utilizează bufferul pentru lucrări de imprimare numai dacă imprimanta este ocupată cu procesarea datelor provenite de la alt port de intrare. • Modificarea acestei setări din panoul de control al imprimantei şi părăsirea ulterioară a meniurilor conduc la repornirea imprimantei. Selecția de meniu este apoi actualizată.
Mac Binary PS (PS binar Mac) On (Activat) Off (Dezactivat) Auto (Automat)	Setați imprimanta pentru a procesa lucrări de imprimare PostScript binare Macintosh. **Note:** • Setarea implicită din fabrică este Auto (Automat). • Setarea On (Activat) procesează lucrările de imprimare PostScript binare în modul brut. • Setarea Off (Dezactivat) filtrează lucrările de imprimare folosind protocolul standard.
ENA Address (Adresă ENA) yyy.yyy.yyy.yyy	Setați informațiile pentru adresa de rețea pentru un server de imprimare extern. **Notă:** Acest meniu este disponibil numai dacă imprimanta este conectată la un server extern de imprimare prin intermediul portului USB.
ENA Netmask (Mască de rețea ENA) yyy.yyy.yyy.yyy	Setați informațiile pentru masca de rețea pentru un server de imprimare extern. **Notă:** Acest meniu este disponibil numai dacă imprimanta este conectată la un server extern de imprimare prin intermediul portului USB.
ENA Gateway (Gateway ENA) yyy.yyy.yyy.yyy	Setați informațiile pentru gateway pentru un server de imprimare extern. **Notă:** Acest meniu este disponibil numai dacă imprimanta este conectată la un server extern de imprimare prin intermediul portului USB.

Meniul Parallel [x] ([x] paralel)

Notă: Acest meniu apare numai dacă este instalată o placă paralelă opțională.

Utilizați	Pentru
PCL SmartSwitch (Comutare inteligentă PCL) On (Activat) Off (Dezactivat)	Setați imprimanta să comute automat la emularea PCL când acest lucru este solicitat de o lucrare de imprimare recepționată printr-un port serial, indiferent de limbajul implicit al imprimantei. **Note:** • Setarea prestabilită din fabrică este On (Activat). • Când se setează la Off (Dezactivat), imprimanta nu examinează datele recepționate. Imprimanta foloseşte emularea PostScript dacă opțiunea PS SmartSwitch (Comutare inteligentă PS) este setată la valoarea On (Activat). Aceasta foloseşte limbajul de imprimantă prestabilit specificat în meniul Setup (Configurare) dacă opțiunea PS SmartSwitch (Comutare inteligentă PS) este setată la Off (Dezactivat).

Utilizați	Pentru
PS SmartSwitch (Comutare inteligentă PS) On (Activat) Off (Dezactivat)	Setați imprimanta să comute automat la emularea PS când acest lucru este solicitat de o lucrare de imprimare recepționată printr-un port serial, indiferent de limbajul implicit al imprimantei. **Note:** • Setarea prestabilită din fabrică este On (Activat). • Când se setează la Off (Dezactivat), imprimanta nu examinează datele recepționate. Imprimanta foloseşte emularea PCL dacă opțiunea PCL SmartSwitch (Comutare inteligentă PCL) este setată la valoarea On (Activat). Aceasta foloseşte limbajul de imprimantă prestabilit specificat în meniul Setup (Configurare), dacă opțiunea PCL SmartSwitch (Comutare inteligentă PCL) este setată la valoarea Off (Dezactivat).
NPA Mode (Mod NPA) On (Activat) Off (Dezactivat) Auto (Automat)	Setați imprimanta să efectueze procesarea specială necesară pentru comunicare bidirecțională în conformitate cu convențiile definite de protocolul NPA. **Note:** • Setarea implicită din fabrică este Auto (Automat). • Modificarea acestei setări din panoul de control al imprimantei şi părăsirea ulterioară a meniurilor conduc la repornirea imprimantei. Selecția de meniu este apoi actualizată.
Parallel Buffer (Buffer paralel) Disabled (Dezactivat) Auto (Automat) 3K to [maximum size allowed] (3 KO până la [dimensiune maximă permisă])	Setați dimensiunea bufferului de intrare paralel. **Note:** • Setarea implicită din fabrică este Auto (Automat). • Valoarea Disabled (Dezactivat) dezactivează bufferul pentru lucrări. Toate lucrările de imprimare care se află deja în bufferul de pe hard diskul imprimantei sunt imprimate înainte de a relua procesarea normală. • Setarea dimensiunii bufferului paralel poate fi modificată în trepte de 1 KO. • Dimensiunea maximă permisă depinde de cantitatea de memorie a imprimantei, de dimensiunea celorlalte buffere de legătură şi de setarea opțiunii Resource Save (Salvare resurse) la On (Activat) sau Off (Dezactivat). • Pentru a mări intervalul de dimensiune maximă pentru bufferul paralel, dezactivați sau reduceți dimensiunile bufferelor USB, serial şi de rețea. • Modificarea acestei setări din panoul de control al imprimantei şi părăsirea ulterioară a meniurilor conduc la repornirea imprimantei. Selecția de meniu este apoi actualizată.
Job Buffering (Utilizare buffer pentru lucrări) Off (Dezactivat) On (Activat) Auto (Automat)	Stocați temporar lucrările de imprimare pe hard diskul imprimantei înainte de imprimare. **Note:** • Setarea implicită din fabrică este Off (Dezactivat). • Setarea On (Activat) stochează lucrările de imprimare în bufferul de pe hard diskul imprimantei. • Setarea Auto (Automat) utilizează bufferul pentru lucrări de imprimare numai dacă imprimanta este ocupată cu procesarea datelor provenite de la alt port de intrare. • Modificarea acestei setări din panoul de control al imprimantei şi părăsirea ulterioară a meniurilor conduc la repornirea imprimantei. Selecția de meniu este apoi actualizată.

Utilizați	Pentru
Advanced Status (Stare avansată) On (Activat) Off (Dezactivat)	Activați comunicarea bidirecțională prin portul paralel. **Note:** • Setarea prestabilită din fabrică este On (Activat). • Off (Dezactivat) dezactivează negocierea cu portul paralel.
Protocol Standard Fastbytes	Specificați protocolul pentru portul paralel. **Note:** • Setarea prestabilită din fabrică este Fastbytes. Aceasta asigură compatibilitatea cu majoritatea porturilor paralele existente şi este setarea recomandată. • Setarea Standard încearcă să rezolve problemele de comunicare ale portului paralel.
Honor Init (Respectare inițializare) On (Activat) Off (Dezactivat)	Stabiliți dacă imprimanta respectă solicitările de inițializare a hardware-ului imprimantei provenite de la computer. **Note:** • Setarea implicită din fabrică este Off (Dezactivat). • Computerul solicită inițializarea activând semnalul de inițializare de la portul paralel. Unele computere personale activează semnalul de inițializare de fiecare dată când sunt pornite.
Parallel Mode 2 (Mod paralel 2) On (Activat) Off (Dezactivat)	Stabileşte dacă datele transmise prin portul paralel sunt prelevate pe începutul sau pe sfârşitul semnalului de eşantionare. **Notă:** Setarea prestabilită din fabrică este On (Activat).
Mac Binary PS (PS binar Mac) On (Activat) Off (Dezactivat) Auto (Automat)	Setați imprimanta pentru a procesa lucrări de imprimare PostScript binare Macintosh. **Note:** • Setarea implicită din fabrică este Auto (Automat). • Setarea Off (Dezactivat) filtrează lucrările de imprimare folosind protocolul standard. • Setarea On (Activat) procesează lucrările de imprimare PostScript binare în modul brut.
ENA Address (Adresă ENA) yyy.yyy.yyy.yyy	Setați informațiile pentru adresa de rețea pentru un server de imprimare extern. **Notă:** Acest element de meniu este disponibil numai dacă imprimanta este ataşată la un server extern de imprimare prin intermediul portului USB.
ENA Netmask (Mască de rețea ENA) yyy.yyy.yyy.yyy	Setați informațiile pentru masca de rețea pentru un server de imprimare extern. **Notă:** Acest element de meniu este disponibil numai dacă imprimanta este ataşată la un server extern de imprimare prin intermediul portului USB.
ENA Gateway (Gateway ENA) yyy.yyy.yyy.yyy	Setați informațiile pentru gateway pentru un server de imprimare extern. **Notă:** Acest element de meniu este disponibil numai dacă imprimanta este ataşată la un server extern de imprimare prin intermediul portului USB.

Meniul Serial [x] ([x] serial)

Notă: Acest meniu apare numai dacă este instalată o placă serială opțională.

Utilizați	Pentru
PCL SmartSwitch (Comutare inteligentă PCL) On (Activat) Off (Dezactivat)	Setați imprimanta să comute automat la emularea PCL când acest lucru este solicitat de o lucrare de imprimare recepționată printr-un port serial, indiferent de limbajul implicit al imprimantei. **Note:** • Setarea prestabilită din fabrică este On (Activat). • Când se setează la Off (Dezactivat), imprimanta nu examinează datele recepționate. Imprimanta foloseşte emularea PostScript dacă opțiunea PS SmartSwitch (Comutare inteligentă PS) este setată la valoarea On (Activat). Aceasta foloseşte limbajul de imprimantă prestabilit specificat în meniul Setup (Configurare) dacă opțiunea PS SmartSwitch (Comutare inteligentă PS) este setată la Off (Dezactivat).
PS SmartSwitch (Comutare inteligentă PS) On (Activat) Off (Dezactivat)	Setați imprimanta să comute automat la emularea PS când acest lucru este solicitat de o lucrare de imprimare recepționată printr-un port serial, indiferent de limbajul implicit al imprimantei. **Note:** • Setarea prestabilită din fabrică este On (Activat). • Când se setează la Off (Dezactivat), imprimanta nu examinează datele recepționate. Imprimanta foloseşte emularea PCL dacă opțiunea PCL SmartSwitch (Comutare inteligentă PCL) este setată la valoarea On (Activat). Aceasta foloseşte limbajul de imprimantă prestabilit specificat în meniul Setup (Configurare), dacă opțiunea PCL SmartSwitch (Comutare inteligentă PCL) este setată la valoarea Off (Dezactivat).
NPA Mode (Mod NPA) On (Activat) Off (Dezactivat) Auto (Automat)	Setați imprimanta să efectueze procesarea specială necesară pentru comunicare bidirecțională în conformitate cu convențiile definite de protocolul NPA. **Note:** • Setarea implicită din fabrică este Auto (Automat). Setarea Auto (Automat) configurează imprimanta să examineze datele, să stabilească formatul şi apoi să proceseze datele în mod corespunzător. • Când se setează la On (Activat), imprimanta efectuează procesarea NPA. Dacă datele nu sunt în formatul NPA, acestea sunt respinse ca fiind greşite. • Când se setează la Off (Dezactivat), imprimanta nu efectuează procesarea NPA. • Modificarea acestei setări din panoul de control al imprimantei şi părăsirea ulterioară a meniurilor conduc la repornirea imprimantei. Selecția de meniu este apoi actualizată.

Utilizați	Pentru
Serial Buffer (Buffer serial) Disabled (Dezactivat) Auto (Automat) 3K to [maximum size allowed] (3 KO până la [dimensiune maximă permisă])	Setați dimensiunea bufferului de intrare serial. **Note:** • Setarea implicită din fabrică este Auto (Automat). • Valoarea Disabled (Dezactivat) dezactivează bufferul pentru lucrări. Toate lucrările care se află deja în bufferul de pe disc sunt imprimate înainte de a relua procesarea normală. • Setarea dimensiunii bufferului serial poate fi modificată în trepte de 1 KO. • Dimensiunea maximă permisă depinde de cantitatea de memorie a imprimantei, de dimensiunea celorlalte buffere de legătură şi de setarea opțiunii Resource Save (Salvare resurse) la On (Activat) sau Off (Dezactivat). • Pentru a mări intervalul de dimensiune maximă pentru bufferul serial, dezactivați sau reduceți dimensiunile bufferelor paralel, serial şi de rețea. • Modificarea acestei setări din panoul de control al imprimantei şi părăsirea ulterioară a meniurilor conduc la repornirea imprimantei. Selecția de meniu este apoi actualizată.
Job Buffering (Utilizare buffer pentru lucrări) Off (Dezactivat) On (Activat) Auto (Automat)	Stocați temporar lucrările de imprimare pe hard diskul imprimantei înainte de imprimare. **Note:** • Setarea implicită din fabrică este Off (Dezactivat). Imprimanta nu stochează lucrările de imprimare în bufferul de pe hard diskul imprimantei. • Setarea On (Activat) stochează lucrările de imprimare în bufferul de pe hard diskul imprimantei. • Setarea Auto (Automat) utilizează bufferul pentru lucrări de imprimare numai dacă imprimanta este ocupată cu procesarea datelor provenite de la alt port de intrare. • Modificarea acestei setări din panoul de control al imprimantei şi părăsirea ulterioară a meniurilor conduc la repornirea imprimantei. Selecția de meniu este apoi actualizată.
Protocol DTR DTR/DSR XON/XOFF XON/XOFF/DTR XONXOFF/DTRDSR	Selectați setările de hardware şi software pentru dialog de confirmare la nivelul portului serial. **Note:** • Setarea implicită din fabrică este DTR. • DTR/DSR este o setare hardware pentru dialog de confirmare. • XON/XOFF este o setare software pentru dialog de confirmare. • XON/XOFF/DTR şi XON/XOFF/DTR/DSR sunt setări combinate hardware şi software pentru dialog de confirmare.
Robust XON On (Activat) Off (Dezactivat)	Stabiliți dacă imprimanta comunică disponibilitatea către computer. **Note:** • Setarea implicită din fabrică este Off (Dezactivat). • Acest element de meniu se aplică numai portului serial dacă opțiunea Serial Protocol (Protocol serial) este setată la XON/XOFF.

Utilizați	Pentru
Baud 1200 2400 4800 9600 19200 38400 57600 115200 138200 172800 230400 345600	Specificați rata la care pot fi recepționate datele prin portul serial. **Note:** • Valoarea implicită din fabrică este 9600. • Ratele de 138200, 172800, 230400 şi 345600 bauzi sunt afişate numai în meniul Standard Serial (Serial standard). Aceste setări nu apar în meniurile Serial Option 1 (Opțiune 1 serial), Serial Option 2 (Opțiune 2 serial) şi Serial Option 3 (Opțiune 3 serial).
Data Bits (Biți de date) 7 8	Specificați numărul de biți de date transmişi în fiecare cadru de transmisie. **Notă:** Setarea implicită din fabrică este 8.
Parity (Paritate) Even (Par) Odd (Impar) None (Fără) Ignore (Ignorare)	Setați paritatea pentru cadrele de date de intrare şi ieşire seriale. **Notă:** Setarea prestabilită din fabrică este None (Fără).
Honor DSR (Utilizare DSR) On (Activat) Off (Dezactivat)	Stabiliți dacă imprimanta utilizează semnalul DSR. **Note:** • Setarea implicită din fabrică este Off (Dezactivat). • DSR este un semnal pentru dialog de confirmare utilizat de majoritatea cablurilor seriale. Portul serial utilizează DSR pentru a distinge datele transmise de computer de cele create de zgomotul electric din cablul serial. Zgomotul electric poate cauza imprimarea unor caractere eronate. Setați această opțiune la valoarea On (Activat) pentru a preveni imprimarea de caractere eronate.

meniul Configurare SMTP

Utilizați	To (Pentru)
Gateway SMTP principal	Specifică informațiile despre gateway-ul şi portul serverului SMTP. **Notă:** Portul prestabilit pentru gateway-ul SMTP este 25.
Port gateway SMTP principal	
Gateway SMTP secundar	
Port gateway SMTP secundar	
Expirare LPD 5-30	Specifică intervalul de timp, în secunde, care va trece înainte ca serverul să renunțe la încercarea de a trimite un mesaj de poştă electronică. **Notă:** Valoarea prestabilită din fabrică este 30 de secunde.
Adresă de răspuns	Specifică o adresă de răspuns de până la 128 de caractere în mesajul de poştă electronică trimis de imprimantă.

Utilizați	To (Pentru)
Utilizare SSL Disabled (Dezactivat) Negociere Obligatoriu	Setează imprimanta să utilizeze SSL, pentru securitate sporită, la conectarea cu serverul SMTP. **Note:** • Setarea prestabilită din fabrică este Disabled (Dezactivat). • Când se utilizează setarea Negociere, serverul SMTP stabileşte dacă se va utiliza SSL.
Autentificare server SMTP Fără autentificare Login/Simplă CRAM-MD5 Digest-MD5 NTLM Kerberos 5	Identificați tipul de autentificare utilizator necesar pentru privilegii de scanare către poşta electronică. **Notă:** Setarea prestabilită din fabrică este Fără autentificare.
Poștă electronică inițiată de dispozitiv Fără Se utilizează acreditivele SMTP ale dispozitivului	Specifică acreditările care se vor utiliza la comunicarea cu serverul SMTP. Unele servere SMTP solicită acreditive pentru a permite trimiterea mesajelor de poştă electronică. **Note:** • Setarea prestabilită din fabrică pentru poşta electronică inițiată de dispozitiv şi pentru cea inițiată de utilizator este Fără. • Valorile ID-ul de utilizator al dispozitivului şi Parola dispozitivului sunt utilizate pentru a face login la serverul SMTP când s-a selectat Se utilizează acreditivele SMTP ale dispozitivului.
User-Initiated E-mail (Poștă electronică inițiată de utilizator)* Fără Se utilizează acreditivele SMTP ale dispozitivului Se utilizează ID-ul de utilizator şi parola de sesiune Se utilizează adresa de poştă electronică şi parola de sesiune Se solicită utilizatorului	
ID-ul de utilizator al dispozitivului	
Parola dispozitivului	
Domeniu Kerberos 5	
Domeniu NTLM	

Meniul Security (Securitate)

Editare configurări de securitate

Utilizați	Pentru
Editare parolă de rezervă Utilizare parolă de rezervă • Dezactivat • Activat Parolă	Creează o parolă de rezervă. **Note:** • Setarea prestabilită din fabrică pentru „Utilizare Parolă de Rezervă” este la Dezactivat. • Acest element de meniu apare numai dacă există o parolă de rezervă.
Editare blocuri constitutive Conturi interne NTLM Configurație Kerberos simplu Config. Kerberos Director activ LDAP LDAP+GSSAPI Parolă PIN	Editați setările pentru Conturi interne, NTLM, Configurare Kerberos simplu, Director activ, LDAP, Parolă şi PIN.
Editare șabloane de securitate [listă de şabloane disponibile]	Adaugă sau editează un şablon de securitate.
Editare controale de acces Meniuri de administrare Acces funcții Administrare Soluții Revocare operații la Dispozitiv	Controlează accesul la meniurile imprimantei, la actualizările firmware, la lucrările în aşteptare şi la alte puncte de acces.

Meniul Miscellaneous Security Settings (Setări de securitate diverse)

Utilizați	Pentru
Login Restrictions (Restricții login) Login failures (Loginuri nereuşite) Failure time frame (Interval de timp pentru nereuşită) Lockout time (Interval de timp de blocare) Panel Login Timeout (Expirare login de la panou) Remote Login Timeout (Expirare login de la distanță)	Limitează numărul şi intervalul de timp pentru încercările nereuşite de login de la panoul de control al imprimantei înainte de blocarea *tuturor* utilizatorilor. **Note:** • „Loginuri nereuşite” specifică numărul de loginuri nereuşite înainte de blocarea utilizatorilor. Setările pot lua valori între 1 şi 10 încercări. Setarea implicită din fabrică este „3 încercări”. • „Interval de timp pentru nereuşită” specifică intervalul de timp în care se pot face încercările nereuşite înainte de blocarea utilizatorilor. Setările pot lua valori între 1 şi 60 de minute. Setarea implicită din fabrică este „5 minute”. • „Interval de timp de blocare” specifică pentru ce perioadă sunt blocați utilizatorii, după ce s-a atins limita de loginuri nereuşite. Setările pot lua valori între 1 şi 60 de minute. Setarea implicită din fabrică este „5 minute”. 1 indică faptul că imprimanta nu impune un interval de timp de blocare. • Expirare conectare de la panou specifică intervalul de timp în care imprimanta rămâne inactivă pe ecranul de început, înainte ca utilizatorul să fie deconectat în mod automat. Setările pot lua valori între 1 şi 900 de secunde. Valoarea prestabilită din fabrică este de „30 de secunde”. • Expirare conectare de la distanță specifică intervalul de timp în care interfața de la distanță rămâne inactivă înainte ca utilizatorul să fie deconectat în mod automat. Setările pot lua valori între 1 şi 120 de minute. Setarea implicită din fabrică este „10 minute”.
Security Reset Jumper (Jumper de resetare securitate) No Effect (Fără efect) Controale de acces=„Fără securitate” Reset factory security defaults (Reinițializare setări la valorile prestabilite din fabrică)	Ajustați setările de securitate. **Note:** • „Fără efect” indică faptul că resetarea nu are niciun efect asupra configurației de securitate a imprimantei. • „Controale de acces = Fără securitate” conservă toate informațiile de securitate definite de către utilizator. „Fără securitate” este setarea implicită din fabrică. • Opțiunea „Reset factory security defaults” (Reinițializare setări la valorile implicite din fabrică) şterge toate informațiile de securitate definite de utilizator şi atribuie fiecărei setări valoarea implicită din fabrică în meniul Miscellaneous Security (Setări de securitate diverse).
LDAP Certificate Verification (Verificare certificat LDAP) Demand (Cerere) Try (Încercare) Se permite Niciodată	Permite utilizatorului să solicite un certificat server. **Note:** • Setarea prestabilită din fabrică este „Demand” (Cerere). Aceasta indică faptul că se solicită un certificat de server. Dacă este furnizat un certificat eronat sau nu este furnizat niciun certificat, sesiunea este imediat oprită. • „Try” (Încercare) indică faptul că se solicită un certificat de server. Dacă nu este furnizat niciun certificat, sesiunea continuă normal. Dacă este furnizat un certificat eronat, sesiunea este imediat oprită. • „Allow” (Se permite) indică faptul că se solicită un certificat de server. Dacă nu este furnizat niciun certificat, sesiunea continuă normal. Dacă este furnizat un certificat eronat, acesta va fi ignorat şi sesiunea continuă normal. • „Never” (Niciodată) indică faptul că nu se solicită un certificat de server.

Utilizați	Pentru
Minimum PIN Length (Lungime minimă PIN) 1–16	Limitați lungimea numărului personal de identificare (PIN). **Notă:** 4 este setarea prestabilită din fabrică.

Meniul Imprimare confidențială

Utilizați	Pentru
Max Invalid PIN (Număr maxim de introduceri nevalide PIN) Dezactivat 2–10	Configurați o limită a numărului de introduceri nevalide ale codului PIN. **Note:** • Acest element de meniu apare numai dacă s-a instalat un hard disk formatat, de imprimantă. • Când este atinsă limita, lucrările de imprimare pentru numele de utilizator şi codul PIN respectiv sunt şterse.
Expirare lucrare confidențială Dezactivat 1 oră 4 ore 24 ore 1 săptămână	Stabiliți limita de timp în care sunt stocate în imprimantă lucrările de imprimare confidențiale. **Note:** • Dacă setarea „Expirare lucrare confidențială” este modificată în timp ce există lucrări de imprimare confidențiale în memoria imprimantei sau pe hard diskul imprimantei, atunci perioada de expirare pentru acele lucrări nu se modifică la noua valoare implicită. • Dacă imprimanta este oprită, atunci toate lucrările confidențiale care se află în aşteptare în memoria imprimantei sunt şterse.
Repetare Expirare lucrare Dezactivat 1 oră 4 ore 24 ore 1 săptămână	Stabiliți limita de timp pentru perioada de stocare în imprimantă a lucrărilor de imprimare.
Verificare Expirare lucrare Dezactivat 1 oră 4 ore 24 ore 1 săptămână	Stabiliți o limită de timp pentru perioada în care imprimanta stochează lucrările de imprimare care necesită verificare.
Rezervare Expirare lucrare Dezactivat 1 oră 4 ore 24 ore 1 săptămână	Stabiliți o limită de timp pentru perioada în care imprimanta stochează lucrări de imprimare pentru a fi imprimate ulterior.
Notă: Setarea prestabilită din fabrică este Dezactivat.	

Meniu Ștergere fișiere de date temporare

Opțiunea Erase Temporary Data Files (Ştergere fişiere de date temporare) şterge *numai* datele lucrărilor de imprimare de pe hard diskul imprimantei care *nu sunt* utilizate în acel moment de sistemul de fişiere. Toate datele permanente de pe hard diskul imprimantei sunt păstrate, de exemplu, fonturile descărcate, macrocomenzile şi lucrările în aşteptare.

Notă: Acest meniu apare numai când este instalat un hard disk funcțional, formatat, de imprimantă.

Utilizați	Pentru
Wiping Mode (Mod curățare) Auto (Automat)	Specificarea modului de ştergere a fişierelor de date temporare.
Automatic Method (Metodă automată) Single pass (O singură trecere) Multiple pass (Mai multe treceri)	Marchează tot spațiul de pe disc utilizat de o lucrare de imprimare anterioară. Metoda nu permite sistemului de fişiere să reutilizeze acest spațiu înainte de a fi curățat. **Note:** • Setarea implicită din fabrică este „Single pass” (O singură trecere). • Opțiunea de curățare automată este singura care permite utilizatorilor să şteargă fişierele de date temporare fără să fie necesară oprirea imprimantei pentru o perioadă lungă de timp. • Informațiile cu grad înalt de confidențialitate trebuie şterse utilizând *numai* metoda Multiple Pass (Mai multe treceri).

Meniul Security Audit Log (Jurnal audituri de securitate)

Utilizați	Pentru
Export Log (Export jurnal)	Permite unui utilizator autorizat să exporte jurnalul de securitate. **Note:** • Pentru a exporta jurnalul de la panoul de control al imprimantei, ataşați o unitate flash la imprimantă. • Pentru a exporta jurnalul din serverul Embedded Web Server, descărcați jurnalul pe un computer.
Delete Log (Ștergere jurnal) Da Nu	Specificați dacă se şterg jurnalele de audit.

Utilizați	Pentru
Configure Log (Configurare jurnal) Enable Audit (Activare audit) Da Nu Enable Remote Syslog (Activare jurnal de sistem la distanță) Nu Da Remote Syslog Server (Server jurnal de sistem la distanță) [Set de 256 de caractere] Remote Syslog Port (Port jurnal de sistem la distanță) 1–65535 Remote Syslog Method (Metodă jurnal de sistem la distanță) UDP normal Stunnel Remote Syslog Facility (Locație jurnal de sistem la distanță) 0-23 Log full behavior (Acțiune la umplerea jurnalului) Se suprascriu intrările cele mai vechi Tr. jurn. prin p. el., şt. toate intr.	Specificați modul de configurare a jurnalelor de audit. **Note:** • Activare audit stabileşte dacă evenimentele sunt înregistrate în jurnalul de audit securizat şi în jurnalul de sistem la distanță. Setarea prestabilită din fabrică este Nu. • Activare jurnal de sistem la distanță stabileşte dacă jurnalele sunt trimise către un server la distanță. Setarea prestabilită din fabrică este Nu. • Server jurnal de sistem la distanță stabileşte valoarea utilizată pentru trimiterea jurnalelor către serverul de jurnale de sistem la distanță. • Port jurnal de sistem la distanță identifică portul prin care imprimanta transmite evenimentele jurnalizate către un server la distanță. • Metodă jurnal de sistem la distanță identifică protocolul utilizat de imprimantă pentru a transmite evenimentele jurnalizate către un server la distanță. Setarea implicită din fabrică este Normal UDP. • Locație jurnal de sistem la distanță stabileşte valoarea pe care imprimanta o utilizează când trimite informații către serverul jurnal de sistem la distanță. 4 este setarea prestabilită din fabrică. • „Log full behavior” (Acțiune la umplerea jurnalului) determină comportarea imprimantei dacă jurnalul a ocupat integral cota de memorie alocată. „Wrap over oldest entries” (Se suprascriu intrările cele mai vechi) este setarea implicită din fabrică.

Utilizați	Pentru
Configurare jurnal (continuare) Admin's e-mail address (Adresa de poştă electronică a administratorului) [Set de 256 de caractere] Digitally sign exports (Semnare digitală exporturi) Dezactivat Activat Severity of events to log (Severitatea evenimentelor de înregistrat) 0-7 Remote Syslog non-logged events (Evenimente neînregistrate în jurnalul de sistem la distanță) Nu Da E-mail log cleared alert (Se trimite prin poşta electronică avertizarea de ştergere a jurnalului) Nu Da E-mail log wrapped alert (Se trimite prin poşta electronică avertizarea de împachetare a jurnalului) Nu Da E-mail % full alert (Se trimite prin poşta electronică avertizarea pentru umplerea %) Nu Da % full alert level (Nivel de umplere pentru %) 1–99 E-mail log exported alert (Se trimite prin poşta electronică avertizarea de export al jurnalului) Nu Da E-mail log settings changed alert (Se trimite prin poşta electronică avertizarea de modificare a setărilor pentru jurnal) Nu Da Log line endings (Sfârşit linie jurnal) LF (\n) CR (\r) CRLF (\r\n)	Specificați modul de configurare a jurnalelor de audit. **Note:** • „Adresa de poştă electronică a administratorului" stabileşte dacă administratorii sunt notificați automat cu privire la anumite evenimente de jurnal. Această setare poate avea una sau mai multe adrese de poştă electronică (separate prin virgule). • „Digitally sign exports" (Semnare digitală exporturi) stabileşte dacă imprimanta semnează automat fiecare jurnal de securitate exportat. Setarea prestabilită din fabrică este Dezactivat. • „Severity of events to log" (Severitatea evenimentelor de înregistrat în jurnal) înregistrează valoarea severității fiecărui eveniment. 4 este setarea prestabilită din fabrică. • „Remote Syslog non-logged events" (Evenimente neînregistrate în jurnalul de sistem la distanță) determină dacă imprimanta trimite către serverul la distanță evenimente cu un nivel de severitate mai ridicat decât setarea „Severity of events to log" (Severitatea evenimentelor de înregistrat). Setarea prestabilită din fabrică este Nu. • „Se trimite prin poşta electronică avertizarea de ştergere a jurnalului" stabileşte dacă imprimanta trimite un mesaj de poştă electronică administratorului la fiecare ştergere a unui jurnal prin intermediul panoului de control al imprimantei sau al EWS. Setarea prestabilită din fabrică este Nu. • „E-mail log wrapped alert" (Se trimite prin poşta electronică avertizarea de împachetare a jurnalului) determină dacă imprimanta trimite administratorului un mesaj de poştă electronică atunci când intrările din jurnal sunt împachetate. Setarea prestabilită din fabrică este Nu. • „E-mail % full alert" (Alertă % de poştă electronică plină) determină dacă imprimanta trimite administratorului un mesaj de poştă electronică atunci când jurnalul ocupă o anumită parte din spațiul alocat. Setarea prestabilită din fabrică este Nu. • „% full alert level" (Nivel de umplere pentru %) determină dacă spațiul ocupat de jurnal este egal cu sau depăşeşte valoarea nivelului de alertă maximă. 90 este setarea prestabilită din fabrică. • „E-mail log exported alert" (e trimite prin poşta electronică avertizarea de export al jurnalului) determină dacă imprimanta trimite administratorului un mesaj de poştă electronică atunci când un jurnal este exportat. Setarea prestabilită din fabrică este Nu. • „E-mail log settings changed alert" (Se trimite prin poşta electronică avertizarea de modificare a setărilor pentru jurnal) determină dacă imprimanta trimite administratorului un mesaj de poştă electronică atunci când valoarea setării Enable Audit Log (Activare jurnal de audit) este comutată. Setarea prestabilită din fabrică este Nu. • „Sfârşit linie jurnal" specifică modul în care sfârşiturile de linie vor fi tratate în fişierul jurnal, în funcție de sistemul de operare în care fişierul este interpretat sau vizualizat. „LF (\n)" este setarea implicită din fabrică.

Meniul Setare dată/oră

Utilizați	Pentru
Current Date and Time (Data și ora curente)	Setarea datei şi orei curente a imprimantei.
Manually Set Date and Time (Setare manuală dată și oră)	Introduceți data şi ora imprimantei. **Notă:** Dată/Oră sunt setate în formatul AAAA-LL-ZZ HH:MM:SS.
Time Zone (Fus orar)	Selectarea fusului orar al imprimantei. **Notă:** Setarea implicită din fabrică este GMT.
Automatically Observe DST (Respectare automată a orei de vară) Activat Dezactivat	Setați imprimanta să utilizeze valorile aplicabile de început şi de sfârşit pentru ora de vară (DST - Daylight Saving Time) asociată setării Time Zone (Fus orar). **Notă:** Setarea implicită din fabrică este On (Activat) şi utilizează Daylight Saving Time (Ora de vară) asociată setării Time Zone (Fus orar).
Custom Time Zone Setup (Configurare fus orar particularizat) UTC Offset (Decalaj UTC) DST Start Week (Săptămână început oră de vară) DST Start Day (Zi început oră de vară) DST Start Month (Lună început oră de vară) DST Start Time (Oră început oră de vară) DST End Week (Săptămână sfârşit oră de vară) DST End Day (Zi sfârşit oră de vară) DST End Month (Lună sfârşit oră de vară) DST End Time (Oră sfârşit oră de vară) DST Offset (Decalaj oră de vară)	Setarea fusului orar.
Enable NTP (Activare NTP) Activat Dezactivat	Sincronizarea orelor dispozitivelor într-o rețea. **Notă:** Setarea implicită din fabrică este Activat.
NTP Server (Server NTP)	Vizualizează adresa serverului NTP.
Enable Authentication (Activare autentificare) Activat Dezactivat	Setarea acreditărilor la accesarea serverului NTP. **Notă:** Setarea prestabilită din fabrică este Off (Dezactivat).

Meniul Settings (Setări)

Meniul Setări generale

Utilizați	Pentru
Display Language (Limbă afișaj) Engleză Franceză Germană Italiană Spaniolă Daneză Norvegiană Olandeză Suedeză Portugheză Finlandeză Rusă Poloneză Greacă Maghiară Turcă Cehă Chineză simplificată Chineză tradițională Coreeană Japoneză	Setați limba textului care apare pe ecran. **Notă:** Nu toate limbile sunt disponibile pentru toate modelele. Se recomandă instalarea unor componente hardware speciale pentru anumite limbi.
Afișare estimări consumabile Afişare estimări Nu mai afişa estimări	Vizualizare estimări consumabile în panoul de control al imprimantei, serverul EWS, setările meniului şi rapoartele statistice ale dispozitivului. **Notă:** Setarea implicită din fabrică este Afişare estimări.
Mod Eco Dezactivat Energy (Energie) Energy/Paper (Energie/Hârtie) Hârtie	Minimizează utilizarea energiei, a hârtiei sau a suporturilor speciale. **Note:** • Setarea prestabilită din fabrică este Off (Dezactivat). • Setarea Modului economic la Energie sau Hârtie ar putea să afecteze performanța imprimantei, dar nu calitatea imprimării.
Semnal sonor de încărcare ADF Activat Dezactivată	Activare semnal sonor la încărcarea hârtiei în ADF. **Notă:** Enabled (Activat) este setarea implicită din fabrică.
Senzor alimentator multifuncțional ADF Activat Dezactivat	Detectează când ADF trage mai multe coli de hârtie simultan. **Notă:** Setarea implicită din fabrică este Activat.
Quiet Mode (Mod silențios) Dezactivat Activat	Reduce zgomotul imprimantei. **Notă:** Setarea prestabilită din fabrică este Off (Dezactivat).

Utilizați	Pentru
Executare configurare inițială Da Nu	Execută expertul de configurare.
Tastatură Tip tastatură Engleză Franceză Franceză canadiană Germană Italiană Spaniolă Greacă Daneză Norvegiană Olandeză Suedeză Finlandeză Portugheză Rusă Poloneză Germană elvețiană Franceză elvețiană Coreeană Maghiară Turcă Cehă Chineză simplificată Chineză tradițională Japoneză Tastă particularizată [x]	Specifica o limbă şi informații despre tasta particularizată pentru tastatură de pe afişaj.
Dimensiuni hârtie SUA Sistem metric	Specifică unitatea de măsură pentru dimensiunile hârtiei. **Note:** • Setarea prestabilită din fabrică este US. • Țara sau regiunea selectate în expertul de configurare inițială stabileşte setarea inițială cu privire la dimensiunea hârtiei.
Scanare către interval de porturi PC [interval porturi]	Specifică un interval valid de porturi pentru imprimantele din spatele unui paravan de protecție care blochează porturi. **Notă:** Valoarea prestabilită din fabrică este 9751:12000.

Utilizați	Pentru
Informații afișate Partea stângă Partea dreaptă	Specificarea informațiilor care vor fi afişate în colțurile de sus ale ecranului de pornire. Selectați din următoarele opțiuni: Fără Adresă IP Nume gazdă Nume contact Locație Dată/oră Nume serviciu mDNS/DDNS Nume configurație zero Text particularizat [x] Nume model **Note:** • Adresa IP este setarea implicită din fabrică pentru Partea stângă. • Dată/Oră este setarea implicită din fabrică pentru Partea dreaptă.
Informații afișate (continuare) Custom Text [x] (Text particularizat [x])	Particulariza textul care va fi afişat în colțurile de sus ale ecranului de pornire.
Informații afișate (continuare) Black Toner (Toner negru)	Specifica informațiile care se vor afişa pentru tonerul negru. Selectați din următoarele opțiuni: When to display (Când se afişează) Nu se afişează Afişaj Message to display (Mesaj de afişat) Implicit Alternativ Implicit [intrare text] Alternativ [intrare text] **Note:** • Do not display (Nu se afişează) este setarea implicită din fabrică pentru opțiunea When to display (Când se afişează). • Implicit este setarea implicită din fabrică pentru Mesaj de afişat.

Utilizați	Pentru
Informații afișate (continuare) Blocaj hârtie Încărcați hârtie Erori de service	Particularizați informațiile afişate pentru anumite meniuri. Selectați din următoarele opțiuni: Afişaj Da Nu Message to display (Mesaj de afişat) Implicit Alternativ Implicit [intrare text] Alternativ [intrare text] **Note:** • Opțiunea Nu este setarea prestabilită din fabrică pentru Se afişează. • Implicit este setarea implicită din fabrică pentru Mesaj de afişat.
Particularizarea ecranului de început Schimbare limbă Copiere Comenzi rapide pentru copiere Fax Comenzi rapide pentru fax E-mail Comenzi rapide pentru poşta electronică FTP Comenzi rapide pentru FTP Căutare lucrări în aşteptare Lucrări în aşteptare Unitate USB Profiluri şi aplicații Marcaje în document Lucrări după utilizator Formulare şi preferințe Copiere carte de identitate Scanare în rețea Comanda mea Trimitere multiplă	Modificați pictogramele care apar pe ecranul de pornire. Selectați din următoarele opțiuni: Afişaj Nu se afişează
Date Format (Format dată) LL-ZZ-AAAA ZZ-LL-AAAA AAAA-LL-ZZ	Formatează data imprimantei. **Notă:** Pentru SUA, este LL-ZZ-AAAA. din fabrică pentru S.U.A. DD-MM-YYYY (Plicuri DL) este setarea prestabilită internațională.
Format de oră 12 ore A.M./P.M. 24 ore	Formatează ora imprimantei. **Notă:** 12 ore A.M./P.M. este setarea implicită din fabrică.

Utilizați	Pentru
Luminozitate ecran 20–100	Specifică luminozitatea ecranului. **Notă:** 100 este setarea prestabilită din fabrică.
Copiere o pagină Dezactivat Activat	Setează copiile de pe geamul scanerului la numai câte o pagină la un moment dat. **Notă:** Setarea prestabilită din fabrică este Off (Dezactivat).
Iluminare ieșire Mod în aşteptare/normal Dezactivat Diminuată Intensă	Setarea indicatorului luminos pentru recipientul standard. **Note:** • Diminuare este setarea implicită din fabrică atunci când Modul ecologic este setat la Energie sau la Energie/Hârtie. • Luminozitate este setarea implicită din fabrică atunci când Modul ecologic este setat la Oprit sau Hârtie.
Error Lighting (Iluminare erori) Activat Dezactivat	Setarea indicatorului luminos atunci când apare o eroare la imprimantă. **Notă:** Setarea implicită din fabrică este Activat.
Audio Feedback (Feedback audio) Button Feedback (Feedback buton) Activat Dezactivat Volum 1–10	Setarea butoanelor de volum şi de feedback. **Note:** • On (Activat) este setarea implicită din fabrică pentru Button Feedback (Feedback buton). • Valoarea 5 este setarea implicită din fabrică pentru Volume (Volum).
Tactile Touchscreen Feedback (Feedback afișaj tactil) Activat Dezactivat	Activează senzația de feedback al ecranului tactil. **Notă:** Setarea implicită din fabrică este Activat.
Afișare Marcaje în document Da Nu	Specificare dacă se afişează marcajele în document din zona Lucrări în aşteptare. **Notă:** Setarea prestabilită din fabrică este Yes (Da).
Permite eliminare fundal Activat Dezactivat	Specificare dacă se permite eliminarea imaginii de fundal. **Notă:** Setarea implicită din fabrică este Activat.
Permite scanări lucrare particularizată Activat Dezactivat	Scanează mai multe lucrări într-un singur fişier. **Notă:** Setarea implicită din fabrică este Activat.
Recuperare pagini blocate din scaner Nivel lucrare Nivel pagină	Specificare mod de reîncărcare a unei lucrări scanate atunci se produce un blocaj de hârtie în ADF. **Notă:** Nivel lucrare este setarea implicită din fabrică.
Rată de reîmprospătare a paginii Web 30–300	Specifica durata de timp dintre reîmprospătările serverului Embedded Web Server. **Notă:** 120 secunde este setarea implicită din fabrică.
Nume contact	Specifică un nume de contact pentru imprimantă. **Notă:** Numele de contact va fi stocat pe serverul EWS.

Utilizați	Pentru
Locație	Specificarea locația imprimantei. **Notă:** Locația va fi stocată pe serverul EWS.
Alarms (Alarme) Alarm Control (Control alarmă) Alarmă cartuş	Setează declanşarea unei alarme când imprimanta necesită intervenția utilizatorului. Selectați din următoarele opțiuni: Dezactivat O dată Continuu **Note:** • Setarea prestabilită din fabrică pentru Control alarmă este O dată. • Setarea prestabilită din fabrică pentru Alarmă cartuş este Dezactivată.
Timeouts (Expirări) Modul Standby (În aşteptare) Dezactivată 1 – 240	Seta durata de inactivitate înainte ca imprimanta să intre în starea de consum redus de energie. **Notă:** 15 minute este setarea implicită din fabrică.
Timeouts (Expirări) Sleep Mode (Modul Repaus) Dezactivată 1–120	Setare durată de inactivitate înainte ca imprimanta să înceapă să funcționeze în modul Repaus. **Note:** • Setarea prestabilită din fabrică este 20 de minute. • Setarea Disabled (Dezactivat) nu apare decât atunci când opțiunea Energy Conserve (Conservare energie) este setată la Off (Dezactivat).
Timeouts (Expirări) Imprimare cu afişajul oprit Permite imprim. cu afişajul oprit Afişaj pornit la imprimare	Imprimați o lucrare cu afişajul oprit. **Notă:** Display on when printing (Afişaj pornit la imprimare) este setarea implicită din fabrică.
Timeouts (Expirări) Expirare hibernare Dezactivată 20 de minute 1 oră 2 ore 3 ore 6 ore 1 zi 2 zile 3 zile 1 săptămână 2 săpt. 1 lună	Setarea duratei de timp înainte ca imprimanta să intre în modul Hibernare. **Notă:** Setarea prestabilită din fabrică este 3 zile.
Expirare hibernare la conectare Hibernate (Hibernare) Fără hibernare	Setați imprimanta la modul Hibernate (Hibernare) chiar dacă există o conexiune Ethernet activă. **Notă:** Setarea prestabilită din fabrică este Hibernare.

Utilizați	Pentru
Timeouts (Expirări) Screen Timeout (Expirare ecran) 15 – 300	Seta durata de inactivitate înainte ca afişajul să revină automat la starea Pregătit. **Notă:** Valoarea prestabilită din fabrică este 30 de secunde.
Timeouts (Expirări) Print Timeout (Expirare tipărire) Dezactivată 1–255	Setarea imprimantei să finalizeze o lucrare de imprimare după ce a fost inactivă pentru intervalul de timp specificat. **Note:** • Setarea prestabilită din fabrică este 90 de secunde. • Expirare imprimare este disponibilă numai la utilizarea unei emulări PCL.
Timeouts (Expirări) Wait Timeout (Expirare aşteptare) Dezactivată 15 – 65535	Setarea duratei de timp în care imprimanta aşteaptă mai multe date înainte de revocarea unei lucrări de imprimare. **Note:** • Setarea prestabilită din fabrică este 40 de secunde. • Opțiune Wait Timeout (Expirare aşteptare) este disponibilă numai dacă imprimanta utilizează emularea PostScript.
Timeouts (Expirări) Expirare lucrare în aşteptare 5 – 255	Setarea duratei de timp în care imprimanta aşteaptă intervenția utilizatorului înainte de a pune în aşteptare lucrări care necesită resurse nedisponibile. **Note:** • Valoarea prestabilită din fabrică este 30 de secunde. • Acest element de meniu apare numai atunci când este instalat un hard disk.
Error Recovery (Eroare la recuperare) Repornire automată Reporneşte la inactivitate Reporneşte întotdeauna Nu reporneşte niciodată	Setează imprimanta să se restarteze atunci când întâmpină o eroare. **Notă:** Setarea implicită din fabrică este Reboot always (Se reporneşte întotdeauna).
Error Recovery (Eroare la recuperare) Nr. maxim de reporniri automate 1–20	Stabiliți numărul de reporniri automate pe care le poate efectua imprimanta. **Notă:** Tava 2 este setată în mod prestabilit din fabrică.
Print Recovery (Recuperare tipărire) Auto Continue (Continuare automată) Dezactivată 5 – 255	Permite imprimantei să continue automat imprimarea din anumite resurse offline, atunci când acestea nu sunt rezolvate în intervalul de timp specificat. **Notă:** Setarea prestabilită din fabrică este Disabled (Dezactivat).
Print Recovery (Recuperare tipărire) Jam Recovery (Recuperare pagini blocate) Activat Dezactivat Auto	Specifică dacă imprimanta imprimă din nou paginile blocate. **Notă:** Automat este setarea implicită din fabrică.
Print Recovery (Recuperare tipărire) Asist bloc Activat Dezactivat	Setează imprimanta să depisteze blocajele de hârtie automat. **Notă:** Setarea implicită din fabrică este Activat.

Utilizați	Pentru
Print Recovery (Recuperare tipărire) Page Protect (Protejare pagină) Dezactivat Activat	Setarea imprimantei să imprime materialul corect pentru o pagină. **Notă:** Setarea prestabilită din fabrică este Off (Dezactivat).
Setări de accesibilitate Prelung. expirare ecran Activat Dezactivat	Rămâne în aceeaşi locație şi a reseta temporizatorul Expirare ecran, în loc de a reveni la ecranul de pornire. **Notă:** Setarea prestabilită din fabrică este Off (Dezactivat).
Setări de accesibilitate Rată de vorbire Foarte lentă Lent Normală Rapid Mai rapidă Foarte rapidă Accelerată Foarte accelerată Cea mai rapidă	Reglarea ratei de vorbire pentru ghidarea vocală. **Notă:** Setarea prestabilită din fabrică este Normal.
Setări de accesibilitate Volum căşti 1–10	Setarea volumului căştilor. **Notă:** 5 este setarea prestabilită din fabrică.
Informații trimise la Lexmark Consumabile şi Utilizare pagină (Anonim) Activat Dezactivat	Trimitere informații anonime privind utilizarea dispozitivului către Lexmark. **Notă:** Valoarea implicită depinde de ceea ce ați selectat în timpul configurării inițiale.
Apăsați pe butonul Sleep (Repaus) Do Nothing (Nicio acțiune) Sleep (Hibernare) Hibernate (Hibernare)	Determină modul în care reacționează imprimanta la o apăsare scurtă a butonului Repaus, atunci când este în starea Inactiv. **Notă:** Opțiunea Sleep (Repaus) este setarea implicită din fabrică.
Apăsați și mențineți apăsat butonul Sleep (Repaus) Do Nothing (Nicio acțiune) Sleep (Hibernare) Hibernate (Hibernare)	Determinați modul în care reacționează imprimanta la o apăsare lungă a butonului Repaus atunci când este în starea Inactiv. **Notă:** Opțiunea Do Nothing (Nicio acțiune) este setarea implicită din fabrică.
Valori implicite din fabrică Do Not Restore (Nu se revine) Restore Now (Revenire acum)	Restabiliți setările implicite din fabrică ale imprimantei. **Notă:** Setarea prestabilită este Nu se revine.
Export fișier de configurare Export	Export fişiere de configurare pe o unitate flash.
Export.fișierul Jurnale comprimate Export	Exportă fişierele jurnale comprimate pe o unitate flash.

Meniul Copy Settings (Setări de copiere)

Utilizați	Pentru
Content Type (Tip de conținut) Text Graphics (Grafică) Text/Photo (Text/Foto) Photo (Foto)	Specifică elementele de conținut ale documentului original. **Notă:** Setarea implicită din fabrică este Text/Photo (Text/Foto).
Content Source (Sursă conținut) Black/White Laser (Laser alb-negru) Color Laser (Laser color) Inkjet (Jet de cerneală) Photo/Film (Foto/Film) Magazine (Revistă) Newspaper (Ziar) Apăsați pe Other (Altele)	Specifică modul în care a fost produs documentul original. **Notă:** Laser alb-negru reprezintă setarea prestabilită din fabrică.
Sides (Duplex) - Fețe (Duplex) 1 sided to 1 sided (1 față la 1 față) 1 sided to 2 sided (1 față pe 2 fețe) 2 sided to 1 sided (2 fețe pe 1 față) 2 sided to 2 sided (2 fețe pe 2 fețe)	Specifică dacă un document original este față-verso (duplex) sau pe o față, apoi specifică dacă respectiva copie trebuie să fie față-verso sau pe o față. **Note:** • **1 sided to 1 sided (1 față pe 1 față)** - Documentul original este imprimat pe o față, iar copia va fi imprimată tot pe o față. • **1 sided to 2 sided (1 față la 2 fețe)** - documentul original este imprimat pe o față, iar copia va fi imprimată pe ambele fețe. • **2 sided to 1 sided (2 fețe la 1 față)** - Documentul original este imprimat pe ambele fețe, iar copia va fi imprimată numai pe o față. • **2 sided to 2 sided (2 fețe pe 2 fețe)** - documentul original este imprimat pe ambele fețe, iar copia va fi imprimată tot pe ambele fețe.
Paper Saver (Economisire hârtie) Off (Dezactivat) Câte 2 Portret 2-up Landscape (Câte 2, vedere) Câte 4 Portret 4-up Landscape (Câte 4, vedere)	Copiați două sau patru coli ale unui document pe o pagină. **Notă:** Setarea implicită din fabrică este Off (Dezactivat).
Print Page Borders (Imprimare cu margini) On (Activat) Off (Dezactivat)	Specifică dacă este imprimat sau nu un chenar. **Notă:** Setarea implicită din fabrică este Off (Dezactivat).
Collate (Asamblare) (1,1,1) (2,2,2) (1,2,3) (1,2,3)	Când se imprimă mai multe exemplare, paginile fiecărui exemplar sunt aşezate în ordine. **Notă:** Setarea implicită din fabrică este „(1,2,3) (1,2,3)”.

Utilizați	Pentru
Punch (Perforare) Off (Dezactivat) 2 găuri 3 găuri 4 găuri	Specifică tipul de perforare la finalizare care se va utiliza într-o lucrare de imprimare sau de copiere. **Notă:** Setarea implicită din fabrică este Off (Dezactivat).
Staple (Capsare) Off (Dezactivat) On (Activat)	Permite activarea sau dezactivarea finisorului cu capse. **Note:** • Setarea implicită din fabrică este Off (Dezactivat). • Acest element de meniu apare numai când este instalat finisorul cu capse.
Original Size (Dimensiune original) Letter Legal Executive Folio Statement Oficio (Mexico) - Oficio (Mexic) Universal Auto Size Sense (Identificare automată a dimensiunii) Mixed Sizes (Dimensiuni amestecate) A4 A5 A6 JIS B5 Suport Letter dificil Suport A5 dificil Suport Legal dificil Suport A4 dificil Custom Scan Size [x] (Dimensiune de scanare personalizată [x]) Book Original (Original carte) Business Card (Cărți de vizită) 3 x 5 inchi 4 x 6 inchi ID Card (Carte de identitate)	Specifică dimensiunea hârtiei documentului original. **Note:** • Letter este setarea implicită din fabrică pentru SUA • Setarea internațională implicită din fabrică este A4.
Copy To Source (Copiere la sursă) Tray [x] (Tava [x]) Auto Size Match (Potrivire automată a dimensiunii) Alimentator multifuncțional	Specifică sursa hârtiei pentru lucrările de copiere. **Notă:** Setarea implicită din fabrică este Tray 1 (Tava 1).
Transparency Separators (Separatori folii transparente) On (Activat) Off (Dezactivat)	Plasează o coală de hârtie între foliile transparente. **Notă:** Setarea implicită din fabrică este On (Activat).

Utilizați	Pentru
Separator Sheets (Coli de separare) Off (Dezactivat) Between Copies (Între copii) Between Jobs (Între lucrări) Between Pages (Între pagini)	Plasează o coală de hârtie între pagini, copii sau lucrări. **Notă:** Setarea implicită din fabrică este Off (Dezactivat).
Separator Sheet Source (Sursă coală de separare) Tray [x] (Tava [x]) Alimentator multifuncțional	Specificați sursa hârtiei pentru coala de separare. **Notă:** Setarea implicită din fabrică este Tray 1 (Tava 1).
Întunecare 1–9	Măreşte sau reduce luminozitatea imprimării pentru lucrarea de copiere. **Notă:** 5 este setarea prestabilită din fabrică.
Output Bin (Recipient de ieșire) Standard Bin (Recipient standard) Bin [x] (Recipient [x])	Precizează recipientul care se utilizează pentru o lucrare de copiere. **Note:** • Setarea implicită din fabrică este Standard Bin (Recipient standard). • Recipient [x] apare numai când este instalat cel puțin un recipient de evacuare opțional.
Număr de copii 1–999	Specifică numărul de copii pentru lucrarea de copiere. **Notă:** Setarea implicită din fabrică este 1.
Header/Footer (Antet/Subsol) [Location] ([Locație]) Off (Dezactivat) Date/Time (Dată/Oră) Page number (Număr pagină) Custom text (Text particularizat) Print on (Imprimare pe) All pages (Toate paginile) First page only (Numai prima pagină) All but first page (Toate în afară de prima) Custom text (Text particularizat)	Specifică informațiile din antet şi subsol şi locațiile acestora în pagină. Selectați locația dintre opțiunile următoare: • Top left (Stânga sus) • Top middle (Mijloc sus) • Top right (Dreapta sus) • Bottom left (Stânga jos) • Bottom middle (Mijloc jos) • Bottom right (Dreapta jos) **Note:** • Off (Dezactivat) este setarea implicită din fabrică pentru locație. • „All pages” (Toate paginile) este setarea implicită din fabrică pentru „Print on” (Imprimare pe).
Overlay (Acoperire) Confidential (Confidențial) Copy (Copiere) Schiță Urgent Particularizată Off (Dezactivat)	Specifică textul de acoperire care se imprimă pe fiecare pagină a lucrării de copiere. **Notă:** Setarea implicită din fabrică este Off (Dezactivat).
Custom Overlay (Acoperire particularizată)	Specifică textul particularizat de acoperire. **Notă:** Se permit maximum 64 de caractere.

Utilizați	Pentru
Allow priority copies (Se permite copierea cu prioritate) On (Activat) Off (Dezactivat)	Permite întreruperea unei lucrări de imprimare pentru a copia o pagină sau un document. **Notă:** Setarea implicită din fabrică este On (Activat).
Custom Job scanning (Scanare lucrare particularizată) On (Activat) Off (Dezactivat)	Copiază un document care conține dimensiuni combinate de hârtie într-o singură lucrare de copiere. **Note:** • Setarea implicită din fabrică este Off (Dezactivat). • Acest element de meniu apare numai dacă s-a instalat un hard disk de imprimantă funcțional, formatat.
Allow Save as Shortcut (Se permite salvarea drept comandă rapidă) On (Activat) Off (Dezactivat)	Permite salvarea setărilor de copiere particularizate ca o comandă rapidă. **Notă:** Setarea implicită din fabrică este On (Activat).
Background Removal (Eliminare fundal) -4 to 4 (-4 la 4)	Modifică proporția de fundal vizibil într-o copie. **Notă:** Setarea implicită din fabrică este 0.
Auto Center (Centrare automată) Off (Dezactivat) On (Activat)	Permite centrarea automată a conținutului pe pagină. **Notă:** Setarea implicită din fabrică este Off (Dezactivat).
Color Dropout (Abandonare culori) Color Dropout (Abandonare culori) None (Fără) Red (Roşu) Green (Verde) Blue (Albastru) Default Red Threshold (Prag prestabilit roşu) 0–255 Default Green Threshold (Prag prestabilit verde) 0–255 Default Blue Threshold (Prag prestabilit albastru) 0–255	Specificați culoarea care se eliberează în timpul scanării şi ajustați setarea de eliberare pentru fiecare prag de culoare. **Note:** • Setarea implicită din fabrică pentru Color Dropout (Abandonare culori) este None (Fără). • Setarea implicită din fabrică pentru pragul fiecărei culori este 128.
Contrast 0–5 Best for content (Optim pentru conținut)	Precizează contrastul care se utilizează pentru o lucrare de copiere. **Notă:** Setarea implicită din fabrică este „Best for content” (Optim pentru conținut).
Mirror Image (Imagine în oglindă) Off (Dezactivat) On (Activat)	Creează o imagine în oglindă a documentului original. **Notă:** Setarea implicită din fabrică este Off (Dezactivat).
Negative Image (Imagine negativă) Off (Dezactivat) On (Activat)	Creează o imagine negativă a documentului original. **Notă:** Setarea implicită din fabrică este Off (Dezactivat).
Shadow Detail (Detaliu umbră) -4 to 4 (-4 la 4)	Ajustează cantitatea de detaliu al umbrei vizibil pe copie. **Notă:** 0 este setarea prestabilită din fabrică.

Utilizați	Pentru
ADF Multi-feed Sensor (Senzor alimentare multiplă ADF) On (Activat) Off (Dezactivat)	Se detectează când unitatea ADF trage mai multe coli de hârtie odată. **Notă:** Setarea implicită din fabrică este On (Activat).
Scan edge to edge (Scanare de la muchie la muchie) Off (Dezactivat) On (Activat)	Permite scanarea de la o margine la alta a documentului original. **Notă:** Setarea implicită din fabrică este Off (Dezactivat).
Sharpness (Claritate) 1–5	Ajustează proporția de claritate a unei copii. **Notă:** Setarea implicită din fabrică este 3.
Sample Copy (Exemplu de copie) Off (Dezactivat) On (Activat)	Creează un exemplu de copie a documentului original. **Note:** • Setarea implicită din fabrică este Off (Dezactivat). • Acest element de meniu apare numai dacă s-a instalat un hard disk de imprimantă funcțional, formatat.

Meniul Fax Settings (Setări fax)

meniul Mod fax (Configurare fax analog)

Modul Analog Fax Setup (Configurare fax analogic) trimite o lucrare de fax prin intermediul unei linii telefonice.

Setări generale de fax

Utilizați	Pentru
Restore Factory Defaults (Revenire la setările prestabilite din fabrică).	Revine la setările prestabilite din fabrică pentru toate setările faxului.
Optimizare compatib. fax	Optimizează compatibilitatea faxului cu alte aparate de fax.
Nume fax	Specifică numele faxului din imprimantă.
Număr fax	Specifică numărul atribuit faxului.
Fax ID (ID fax) Nume fax Număr fax	Specifică modalitatea de identificare a faxului. **Notă:** Setarea implicită din fabrică este cea a numărului de fax.
Activare fax manual Activat Dezactivat	Setează imprimanta să trimită faxuri manual, lucru ce necesită un divizor de linie şi un receptor de telefon. **Note:** • Setarea implicită din fabrică este Dezactivat. • Se utilizează un telefon obişnuit pentru a răspunde la o lucrare de fax în aşteptare şi pentru a forma un număr de fax. • Apăsați pe **# 0** de pe tastatura numerică pentru a accesa direct această setare.

Utilizați	Pentru
Utilizare memorie Toate primite În special pentru primire Egal Majoritatea trimise Toate trimise	Defineşte raportul de alocare a memoriei nevolatile între trimiterea şi primirea lucrărilor de fax. **Notă:** Setarea prestabilită din fabrică este Egal.
Revocare faxuri Se permite Nu se permite	Specifică dacă este permisă anularea lucrărilor de fax. **Notă:** Setarea implicită din fabrică este Se permite.
Identificator apelant Dezactivat Principal Alternativ	Specifică tipul de identificator de apelant utilizat.
Fax number masking (Ascundere număr fax) Dezactivat From left (De la stânga) From right (De la dreapta)	Specifică direcția din care sunt ascunse cifrele unui număr de fax de ieşire. **Note:** • Setarea implicită din fabrică este Dezactivat. • Numărul de caractere ascunse este determinat de setarea „Digits to mask” (Nr. cifre ascunse).
Nr. cifre ascunse 0–58	Specifică numărul de cifre ascunse într-un număr de fax de ieşire. **Notă:** 0 este setarea prestabilită din fabrică.
Fax Cover Page (Pagină însoțire fax) Fax Cover Page (Pagină însoțire fax) Off by default (Implicit dezactivat) On by default (Implicit activat) Never use (Nu se utilizează niciodată) Always use (Se utilizează întotdeauna) Includere câmp Către Activat Dezactivat Includere câmp De la Activat Dezactivat De la Includere câmp Mesaj Activat Dezactivat Mesaj Include Logo (Includere siglă) Activat Dezactivat Includere subsol [x] Activat Dezactivat Subsol [x]	Configurează pagina de însoțire a faxului. **Note:** • Setarea implicită din fabrică pentru opțiunea Fax Cover Page (Pagină însoțire fax) este Off by default (Implicit dezactivat). • Setarea implicită din fabrică pentru toate celelalte elemente de meniu este Off (Dezactivat).

Setări trimitere faxuri

Utilizați	Pentru
Rezoluție Standard Fină 200 dpi Super fină 300 dpi Ultra Fine 600 dpi (Ultra fină 600 dpi)	Setează calitatea în puncte per inchi (dpi). O rezoluție mai mare oferă o calitate mai bună a imprimării, dar creşte durata de timp necesară trimiterii faxurilor de ieşire. **Notă:** Setarea prestabilită din fabrică este Standard.
Dimensiune original Letter Legal Executive Folio Statement Oficio (Mexic) Universal Auto Size Sense (Identificare automată a dimensiunii) Mixed Sizes (Dimensiuni amestecate) A4 A5 A6 JIS B5 Custom Scan Size [x] (Dimensiune de scanare particularizată [x]) Book Original (Original carte) Cărți de vizită 3 x 5 in. 4 x 6 in.	Precizarea dimensiunii documentului original. **Notă:** Dimensiuni amestecate este din fabrică pentru S.U.A. A4 (Plicuri DL) este setarea prestabilită internațională.
Fețe (Duplex) Dezactivat Muchia lungă Muchia scurtă	Specifică orientarea documentelor originale încărcate în ADF pentru scanarea a două fețe. **Notă:** Setarea implicită din fabrică este Dezactivat.
Content Type (Tip conținut) Text Grafică Text/Foto Foto	Specifică elementele de conținut ale documentului original. **Notă:** Setarea prestabilită din fabrică este Text.
Content Source (Sursă conținut) Black/White Laser (Laser alb-negru) Imprimante cu laser color Jet de cerneală Photo/Film (Foto/Film) Revistă Ziar Presă Altele	Specifică modul în care a fost produs documentul original. **Notă:** Laser alb-negru reprezintă setarea prestabilită din fabrică.

Utilizați	Pentru
Întunecare 1–9	Măreşte sau reduce luminozitatea imprimatelor. **Notă:** 5 este setarea prestabilită din fabrică.
Prefix apelare	Introduceți un prefix de apelare, cum ar fi 99. Este oferit un câmp numeric de introducere.
Dialing Prefix Rules (Reguli prefix apelare) Prefix Rule [x] (Regulă prefix [x])	Stabileşte o regulă pentru prefixul de apelare.
Reapelare automată 0–9	Specifică de câte ori imprimanta încearcă să trimită faxul la un număr specificat. **Notă:** 5 este setarea prestabilită din fabrică.
Frecvență reapelare 1–200	Specifică intervalul de timp, în minute, dintre reapelări. **Notă:** 3 este setarea prestabilită din fabrică.
În spatele unui PABX Da Nu	Activează sau dezactivează apelarea de la panoul de comutare fără ton de apel. **Notă:** Setarea prestabilită din fabrică este Nu.
Enable ECM (Activare NTP) Da Nu	Activează sau dezactivează modul Error Correction (Corecție eroare) pentru lucrările de fax. **Notă:** Setarea prestabilită din fabrică este Yes (Da).
Activare scanare faxuri Activat Dezactivat	Se trimit prin fax fişierele scanate la imprimantă. **Notă:** Setarea implicită din fabrică este Activat.
De la driver la fax Da Nu	Permite driverului de imprimantă să trimită lucrări de fax. **Notă:** Setarea prestabilită din fabrică este Yes (Da).
Allow Save as Shortcut (Se permite salvarea drept comandă rapidă) Activat Dezactivat	Salvează în imprimantă numerele de fax drept comenzi rapide. **Notă:** Setarea implicită din fabrică este Activat.
Mod apelare Tone (Ton) Impulsuri	Specifică sunetul pentru apelare. **Notă:** Setarea prestabilită din fabrică este Ton.
Viteză maximă 2400 4800 9600 14400 33600	Specifică viteza maximă, în baud, la care sunt trimise faxurile. **Notă:** 33600 este setarea prestabilită din fabrică.
Custom Job scanning (Scanare lucrare particularizată) Activat Dezactivat	Scanează un document care conține dimensiuni combinate de hârtie într-un singur fişier. **Note:** • Setarea implicită din fabrică este Dezactivat. • Acest element de meniu apare numai dacă s-a instalat un hard disk formatat, de imprimantă.

Utilizați	Pentru
Examinare scanare Activat Dezactivat	Specifică dacă va apărea pe afişaj o examinare a lucrării de scanare. **Note:** • Setarea implicită din fabrică este Dezactivat. • Acest element de meniu apare numai dacă s-a instalat un hard disk formatat, de imprimantă.
Eliminare fundal -4 la 4	Modifică proporția de fundal vizibil într-o imagine scanată. **Notă:** 0 este setarea prestabilită din fabrică.
Balans culori Cyan - Red (Cyan - Roşu) Magenta - Green (Magenta - Verde) Yellow - Blue (Galben - Albastru)	Activează o balanță egală de culori în imaginea scanată.
Color Dropout (Abandonare culori) Color Dropout (Abandonare culori) Fără Roşu Verde Albastru Default Red Threshold (Prag prestabilit roşu) 0–255 Default Green Threshold (Prag prestabilit verde) 0–255 Default Blue Threshold (Prag prestabilit albastru) 0–255	Specificați culoarea care se eliberează şi ajustați setarea de eliberare pentru fiecare prag de culoare. **Note:** • Setarea prestabilită din fabrică pentru Color Dropout (Abandonare culori) este None (Fără). • Setarea prestabilită din fabrică pentru pragul fiecărei culori este 128.
Contrast 0–5 Optim pentru conținut	Precizează contrastul imaginii scanate. **Notă:** Setarea implicită din fabrică este Optim pentru conținut.
Mirror Image (Imagine în oglindă) Dezactivat Activat	Creează o imagine în oglindă a documentului original. **Notă:** Setarea implicită din fabrică este Dezactivat.
Negative Image (Imagine negativă) Dezactivat Activat	Creează o imagine negativă a documentului original. **Notă:** Setarea implicită din fabrică este Dezactivat.
Detaliu umbră -4 la 4	Modifică proporția vizibilă de detaliu al umbrei. **Notă:** 0 este setarea prestabilită din fabrică.
Senzor alimentator multifuncțional ADF Activat Dezactivat	Detectează când ADF trage mai multe coli de hârtie simultan. **Notă:** Setarea implicită din fabrică este Activat.
Scanare de la muchie la muchie Dezactivat Activat	Specifică dacă documentul original este scanat de la o margine la alta. **Notă:** Setarea implicită din fabrică este Dezactivat.

Utilizați	Pentru
Claritate 1–5	Ajustează claritatea unui fax. **Notă:** 3 este setarea prestabilită din fabrică.
Temperature (Temperatură) -4 la 4	Specificați ieşiri în culori calde sau reci. Valorile „reci” generează o ieşire mai albăstruie decât cea implicită, în timp ce valorile „calde” generează o ieşire mai roşiatică decât cea implicită. **Notă:** 0 este setarea prestabilită din fabrică.
Activare scanare color faxuri Off by default (Implicit dezactivat) On by default (Implicit activat) Never use (Nu se utilizează niciodată) Always use (Se utilizează întotdeauna)	Activează trimiterea documentelor color prin fax. **Notă:** Setarea prestabilită din fabrică este „Off by default” (Implicit dezactivat).
Convertire automată faxuri color în faxuri alb-negru Activat Dezactivat	Converteşte automat toate faxurile de ieşire în alb-negru. **Notă:** Setarea implicită din fabrică este Activat.

Setări primire faxuri

Utilizați	Pentru
Activare primire faxuri Activat Dezactivat	Permite imprimantei să primească lucrări de fax. **Notă:** Setarea implicită din fabrică este Activat.
Activare ID apelant Activat Dezactivat	Afişează informații privind identificatorul apelantului la primirea unui fax. **Notă:** Setarea implicită din fabrică este Activat.
Lucrări de fax în așteptare Fără Toner Toner şi consumabile	Eliminare lucrări de imprimare din coadă de tipărire când lucrarea necesită resurse specifice indisponibile. **Notă:** Setarea prestabilită din fabrică este None (Fără).
Nr. de semnale de apel până la răspuns 1–25	Specifică numărul de semnale de apel până când aparatul răspunde la o lucrare de fax de intrare. **Notă:** 3 este setarea prestabilită din fabrică.
Răspuns automat Da Nu	Configurați imprimanta să primească automat faxuri. **Notă:** Setarea prestabilită din fabrică este Yes (Da).
Cod răspuns manual 0–9	Introduceți manual un cod de la tastatura telefonului pentru a începe primirea unui fax. **Note:** • Setarea prestabilită din fabrică este 9. • Acest element de meniu este utilizat când imprimanta partajează linia cu un telefon.
Auto Reduction (Micșorare automată) Activat Dezactivat	Scalează o lucrare de fax de intrare astfel încât să se potrivească la dimensiunea hârtiei încărcată în sursa de fax desemnată. **Notă:** Setarea implicită din fabrică este Activat.

Utilizați	Pentru
Sursă hârtie Automat Tava [x] Alimentator multifuncțional	Specifică sursa hârtiei pentru tipărirea faxurilor primite. **Notă:** Automat este setarea implicită din fabrică.
Fețe (Duplex) Dezactivat Activat	Activează imprimarea pe două fețe pentru faxurile de intrare. **Notă:** Setarea implicită din fabrică este Dezactivat.
Separator Sheets (Coli de separare) Dezactivat Before Job (Înaintea lucrării) After Job (După lucrare)	Permite imprimantei să includă coli de separare pentru faxurile de intrare. **Notă:** Setarea implicită din fabrică este Dezactivat.
Separator Sheet Source (Sursă coală de separare) Tava [x] Alimentator multifuncțional	Specificați sursa hârtiei pentru coala de separare. **Notă:** Tava 1 este setată în mod prestabilit din fabrică.
Recipient de ieșire Recipient standard Bin [x] (Recipient [x])	Specifică un recipient de ieşire pentru faxurile primite. **Notă:** Setarea prestabilită din fabrică este Standard Bin (Recipient standard).
Subsol fax Activat Dezactivat	Imprimă informațiile de transmitere în subsolul fiecărei pagini de la un fax recepționat. **Notă:** Setarea implicită din fabrică este Dezactivat.
Viteză maximă 2400 4800 9600 14400 33600	Specifică viteza maximă, în baud, la care sunt primite faxurile. **Notă:** 33600 este setarea prestabilită din fabrică.
Fax Forwarding (Redirecționare fax) Print (Imprimare) Imprimare şi redirecționare Redirecționare	Activează redirecționarea faxurilor recepționate către un alt destinatar. **Notă:** Setarea prestabilită din fabrică este Print (Tipărire).
Forward to (Redirecționare către) Fax E-mail FTP LDSS eSF	Specifică tipul de destinatar către care sunt redirecționate faxurile. **Note:** • Setarea implicită din fabrică este cea de fax. • Acest meniu este disponibil numai pentru serverul Embedded Web Server al imprimantei.
Forward to Shortcut (Redirecționare către comandă rapidă)	Introduce numărul comenzii rapide care corespunde tipului destinatarului (Fax, E-mail (Poştă electronică), FTP, LDSS sau eSF).
Blocare faxuri fără nume Dezactivat Activat	Activează blocarea faxurilor de intrare trimise de la dispozitive care nu specifică ID-ul stației sau ID-ul faxului. **Notă:** Setarea implicită din fabrică este Dezactivat.
Banned Fax List (Listă faxuri respinse)	Activează lista de numere de fax blocate stocată în imprimantă.

Utilizați	Pentru
Păstrarea faxurilor Mod Held Fax (Punere în aşteptare fax) Dezactivat Activat permanent Manual Programat Fax Holding Schedule (Program punere în aşteptare faxuri)	Permite imprimantei să amâne imprimarea faxurilor primite până la eliberarea acestora. Faxurile păstrate pot fi eliberate manual sau la o zi sau o oră programate. **Notă:** Setarea implicită din fabrică este Dezactivat.
Punch (Perforare) Dezactivat Activat	Specifică dacă materialele imprimate sunt perforate. **Notă:** Setarea implicită din fabrică este Dezactivat.
Capsare Dezactivat 1 capsă	Specifică dacă materialele imprimate sunt capsate. **Notă:** Setarea implicită din fabrică este Dezactivat.
Enable Color Fax Receive (Activare primire faxuri color) Activat Dezactivat	Permiteți imprimantei să primească faxuri color şi să le imprime în tonuri de gri. **Notă:** Setarea implicită din fabrică este Activat.

Setări jurnal faxuri

Utilizați	Pentru
Jurnal trimitere Imprimare jurnal Nu se imprimă jurnalul Se imprimă numai în caz de eroare	Activează imprimarea unui jurnal de transmiteri după fiecare lucrare de fax. **Notă:** Setarea prestabilită din fabrică este Imprimare jurnal.
Jurnal erori de primire Nu se imprimă niciodată Se imprimă la eroare	Permite imprimarea unui jurnal de erori de primire. **Notă:** Setarea prestabilită din fabrică este Nu se imprimă niciodată.
Imprimare automată jurnale Activat Dezactivat	Activează imprimarea automată a jurnalelor de fax. **Note:** • Setarea implicită din fabrică este Activat. • Se imprimă jurnale la fiecare 200 de lucrări de fax.
Sursă hârtie jurnal Tava [x] Alimentator multifuncțional	Specifică sursa de hârtie utilizată pentru imprimarea de jurnale. **Notă:** Tava 1 este setată în mod prestabilit din fabrică.
Afișare jurnale Nume stație la distanță Număr format	Specifică dacă jurnalele de imprimare afişează numărul apelat sau numele returnat al stației sau al faxului. **Notă:** Setarea implicită din fabrică este Numele stației de la distanță.
Activare jurnal lucrări Activat Dezactivat	Activează accesul la jurnalul Fax Job (Lucrări fax). **Notă:** Setarea implicită din fabrică este Activat.

Utilizați	Pentru
Activare jurnal apeluri Activat Dezactivat	Activează accesul la jurnalul Fax Call (Apeluri fax). **Notă:** Setarea implicită din fabrică este Activat.
Log Output Bin (Recipient de ieșire pentru jurnal) Recipient standard Bin [x] (Recipient [x])	Specificați recipientul pentru jurnalele de fax imprimate. **Notă:** Setarea prestabilită din fabrică este Standard Bin (Recipient standard).

Setări difuzor

Utilizați	Pentru
Mod difuzor Dezactivat permanent Activat până la conectare Activat permanent	Specifică modul difuzorului. **Notă:** Setarea prestabilită din fabrică este Activat până la conectare. Se emite un sunet până la stabilirea conexiunii fax.
Volum difuzor Ridicat Scăzut	Setează volumul difuzorului la ridicat sau scăzut. **Notă:** Setarea prestabilită din fabrică este Înalt.
Volum sonerie Dezactivat Activat	Activează sau dezactivează volumul soneriei. **Notă:** Setarea implicită din fabrică este Activat.

Answer On (Răspuns activat)

Utilizați	Pentru
All Rings (Toate soneriile) Single Ring Only (Numai sonerie simplă) Double Ring Only (Numai sonerie dublă) Triple Ring Only (Numai sonerie triplă) Numai la unul sau două semnale de apel Numai la unul sau trei semnale de apel Double or Triple Rings Only (Numai sonerii duble sau triple)	Specifică modelele de sonerie atunci când imprimanta răspunde la apeluri. **Notă:** Setarea prestabilită din fabrică este All Rings (Toate soneriile).

meniul Mod fax (Configurare server de fax)

Modul Fax trimite lucrarea de fax la un server de fax pentru transmisie.

Utilizați	Pentru
To Format	Introduceți informațiile specifice faxului.
Adresă de răspuns	
Subiect	
Mesaj	
Configurare SMTP	Specifică informații de configurare SMTP.

Utilizați	Pentru
Gateway SMTP principal	Specifică informații despre portul serverului SMTP.
Gateway SMTP secundar	
Image Format (Format imagine) PDF (.pdf) XPS (.xps) TIFF (.tif)	Specifică formatul imaginii. **Notă:** Setarea prestabilită din fabrică este PDF (.pdf).
Content Type (Tip conținut) Text Grafică Text/Foto Foto	Specifică elementele de conținut ale documentului original. **Notă:** Setarea prestabilită din fabrică este Text/Foto.
Content Source (Sursă conținut) Black/White Laser (Laser alb-negru) Imprimante cu laser color Jet de cerneală Photo/Film (Foto/Film) Revistă Ziar Presă Altele	Specifică modul în care conținutul a fost produs inițial. **Notă:** Laser alb-negru reprezintă setarea prestabilită din fabrică.
Fax Resolution (Rezoluție fax) Standard Fină 200 dpi Super fină 300 dpi Ultra Fine 600 dpi (Ultra fină 600 dpi)	Setează calitatea în puncte per inchi (dpi). **Notă:** Setarea prestabilită din fabrică este Standard.
Întunecare 1–9	Măreşte sau reduce luminozitatea imprimatelor. **Notă:** 5 este setarea prestabilită din fabrică.
Orientare Portret Vedere	Specifică orientarea imaginii scanate. **Notă:** Setarea prestabilită din fabrică este Portrait (Portret).

Utilizați	Pentru
Dimensiune original Letter Legal Executive Folio Statement Oficio (Mexic) Universal Auto Size Sense (Identificare automată a dimensiunii) Mixed Sizes (Dimensiuni amestecate) A4 A5 A6 JIS B5 Suport Letter dificil Suport A5 dificil Suport Legal dificil Suport A4 dificil Dimensiune particularizată de scanare [x] Book Original (Original carte) Cărți de vizită 3 x 5 in. 4 x 6 inchi	Precizarea dimensiunii documentului original. **Notă:** Dimensiuni amestecate este din fabrică pentru S.U.A. A4 (Plicuri DL) este setarea prestabilită internațională.
Utilizare TIFF multi-pagină Activat Dezactivat	Oferă posibilitatea de a alege între fişiere TIFF formate dintr-o singură pagină şi fişiere TIFF formate din mai multe pagini. Pentru o lucrare de scanare pentru trimitere pe fax a mai multor pagini, este creat fie un fişier TIFF care conține toate paginile, fie mai multe fişiere TIFF cu un fişier pentru fiecare pagină a lucrării de scanare. **Notă:** Setarea implicită din fabrică este Activat.
Enable Analog Receive (Activare primire analogică) Dezactivat Activat	Permite primirea faxurilor analogice. **Notă:** Setarea implicită din fabrică este Dezactivat.

Meniul Setări pentru poșta electronică

Utilizați	Pentru
Configurare server poștă electronică Subiect Mesaj Nume fişier	Specifică informații despre serverul de poştă electronică.

Utilizați	Pentru
Configurare server poștă electronică Doresc să primesc o copie Nu apare niciodată On by default (Implicit activat) Off by default (Implicit dezactivat) Activat permanent	Trimite o copie a mesajului de poştă electronică înapoi la expeditor. **Notă:** Setarea prestabilită din fabrică este Nu apare niciodată.
Configurare server poștă electronică Dimensiune maximă poştă electronică 0–65535 KO	Specifică dimensiunea maximă a mesajului de poştă electronică. **Notă:** Mesajele de poştă electronică mai mari decât dimensiunea maximă specificată nu sunt expediate.
Configurare server poștă electronică Mesaj eroare de dimensiune	Trimite un mesaj atunci când un mesaj de poştă electronică depăşeşte limita de dimensiune configurată.
Configurare server poștă electronică Limitare destinații	Specifică un nume de domeniu, precum numele domeniului unei companii, iar apoi limitează destinațiile de poştă electronică numai la numele de domeniu respectiv. **Note:** • Pot fi trimise mesaje de poştă electronică numai către domeniul specificat. • Limita este de un domeniu.
Configurare server poștă electronică Configurare link Web Server Login Parolă Cale Nume fişier Link Web	Defineşte setările link-ului Web pentru serverul de poştă electronică. **Notă:** Caracterele *** : ? < > |** sunt intrări nevalide pentru un nume de cale.
Format PDF (.pdf) TIFF (.tif) JPEG (.jpg) XPS (.xps) RTF (.rtf) TXT (.txt)	Specifică formatul fişierului. **Notă:** Setarea prestabilită din fabrică este PDF (.pdf).

Utilizați	Pentru
Setări PDF Versiune PDF 1,2 – 1,7 A–1a A–1b Compresie PDF Normală Ridicat Secure PDF (PDF securizat) Dezactivat Activat PDF care poate fi căut. Dezactivat Activat	Configurează setările PDF. **Note:** • Setarea prestabilită din fabrică pentru versiunea PDF ester 1.5. • Setarea prestabilită din fabrică pentru compresia PDF este Normal. Acest element de meniu apare numai dacă s-a instalat un hard disk formatat, funcțional. • Setarea prestabilită din fabrică pentru PDF securizat şi PDF care poate fi căutat este Dezactivat. Pentru PDF securizat trebuie să introduceți parola de două ori.
Content Type (Tip conținut) Text Grafică Text/Foto Foto	Specifică elementele de conținut ale documentului original. **Notă:** Setarea prestabilită din fabrică este Text/Foto.
Content Source (Sursă conținut) Black/White Laser (Laser alb-negru) Imprimante cu laser color Jet de cerneală Photo/Film (Foto/Film) Revistă Ziar Presă Altele	Specifică modul în care a fost produs documentul original. **Notă:** Laser alb-negru reprezintă setarea prestabilită din fabrică.
Color Dezactivat Activat	Specifică dacă imprimanta recepționează şi transmite conținut color. **Notă:** Setarea implicită din fabrică este Activat.
Rezoluție 75 dpi 150 dpi 200 dpi 300 dpi 400 dpi 600 dpi	Specifică rezoluția de scanare în puncte pe inchi. **Notă:** Setarea prestabilită este 150 dpi.
Întunecare 1–9	Măreşte sau reduce luminozitatea imprimatelor. **Notă:** 5 este setarea prestabilită din fabrică.
Orientare Portret Vedere	Specifică orientarea imaginii scanate. **Notă:** Setarea prestabilită din fabrică este Portrait (Portret).

Utilizați	Pentru
Dimensiune original Letter Legal Executive Folio Statement Oficio (Mexic) Universal Auto Size Sense (Identificare automată a dimensiunii) Mixed Sizes (Dimensiuni amestecate) A4 A5 A6 JIS B5 Suport Letter dificil Suport A5 dificil Suport Legal dificil Suport A4 dificil Dimensiune particularizată de scanare [x] Book Original (Original carte) Cărți de vizită 3 x 5 in. 4 x 6 inchi	Precizarea dimensiunii documentului original. **Notă:** Setarea pentru letter prestabilită este din fabrică pentru S.U.A. A4 (Plicuri DL) este setarea prestabilită internațională.
Fețe (Duplex) Dezactivat Muchie lungă Muchie scurtă	Specifică orientarea documentului original încărcat în ADF pentru scanarea a două fețe. **Notă:** Setarea implicită din fabrică este Dezactivat.
JPEG Quality (Calitate JPEG) Optim pentru conținut 5–90	Setează calitatea unei imagini foto JPEG în raport cu dimensiunea fişierului şi calitatea imaginii. **Notă:** Setarea implicită din fabrică este Optim pentru conținut.
Text Default (Prestabilit Text) 5–90	Setează calitatea imaginii unui text în raport cu dimensiunea fişierului şi calitatea imaginii. **Notă:** 75 este setarea prestabilită din fabrică.
Text/Photo Default (Prestabilit Text/Foto) 5–90	Setează calitatea unei imagini care conține text sau o fotografie în raport cu dimensiunea fişierului şi calitatea imaginii. **Notă:** 75 este setarea prestabilită din fabrică.
Photo Default (Prestabilit Foto) 5–90	Setează calitatea unei imagini care conține o fotografie în raport cu dimensiunea fişierului şi calitatea imaginii. **Notă:** 50 este setarea prestabilită din fabrică.
Trimitere imagini prin e-mail ca Ataşare Link Web	Specifică modul în care sunt trimise imaginile. **Notă:** Setarea prestabilită din fabrică este Ataşare.

Utilizați	Pentru
Utilizare TIFF multi-pagină Activat Dezactivat	Oferă posibilitatea de a alege între fişiere TIFF formate dintr-o singură pagină sau fişiere TIFF formate din mai multe pagini. Pentru o lucrare de scanare pentru poşta electronică a mai multe pagini, fie se creează un fişier TIFF care conține toate paginile, fie mai multe fişiere TIFF cu un fişier pentru fiecare pagină a lucrării. **Notă:** Setarea implicită din fabrică este Activat.
Compresie TIFF LZW JPEG	Specifică formatul utilizat la compresia fişierelor TIFF. **Notă:** Setarea prestabilită din fabrică este LZW.
Jurnal trimitere Imprimare jurnal Nu se imprimă jurnalul Se imprimă numai în caz de eroare	Activează imprimarea unui jurnal de transmiteri după fiecare lucrare de poştă electronică. **Notă:** Setarea prestabilită din fabrică este Imprimare jurnal.
Sursă hârtie jurnal Tava [x] Alimentator multifuncțional	Specifică sursa de hârtie pentru imprimarea jurnalelor de poştă electronică. **Notă:** Tava 1 este setată în mod prestabilit din fabrică.
Log Output Bin (Recipient de ieșire pentru jurnal) Recipient standard Bin [x] (Recipient [x])	Specifică un recipient pentru jurnalele de poştă electronică. **Note:** • Setarea prestabilită din fabrică este Standard Bin (Recipient standard). • Recipient [x] apare numai când este instalat cel puțin un recipient de evacuare opțional.
E-mail Bit Depth (Adâncime de culoare poștă electronică) 1 bit 8 biți	Activează modul Text/Photo (Text/Foto) pentru a obține dimensiuni de fişier mai mici utilizând imagini de 1 bit atunci când modul Color (Culoare) este setat la Off (Dezactivat). **Notă:** Setarea implicită din fabrică este 8 biți.
Custom Job scanning (Scanare lucrare particularizată) Activat Dezactivat	Copiază un document care conține dimensiuni combinate de hârtie. **Note:** • Setarea implicită din fabrică este Dezactivat. • Acest element de meniu apare numai dacă s-a instalat un hard disk formatat, funcțional.
Examinare scanare Activat Dezactivat	Specifică dacă va apărea pe afişaj o examinare a lucrării de scanare. **Note:** • Setarea implicită din fabrică este Dezactivat. • Acest element de meniu apare numai dacă s-a instalat un hard disk formatat, funcțional.
Allow Save as Shortcut (Se permite salvarea drept comandă rapidă) Activat Dezactivat	Salvează adresele de poştă electronică drept comenzi rapide. **Note:** • Setarea implicită din fabrică este Activat. • Când este setat la Dezactivat, butonul Salvare drept comandă rapidă nu apare pe ecranul Destinație mesaj poştă electronică.
Eliminare fundal -4 la 4	Modifică proporția de fundal vizibil într-o imagine scanată. **Notă:** 0 este setarea prestabilită din fabrică.

Utilizați	Pentru
Balans culori Cyan - Red (Cyan - Roşu) Magenta - Green (Magenta - Verde) Yellow - Blue (Galben - Albastru)	Activează o balanță egală de culori la ieşire.
Color Dropout (Abandonare culori) Color Dropout (Abandonare culori) Fără Roşu Verde Albastru Default Red Threshold (Prag prestabilit roşu) 0–255 Default Green Threshold (Prag prestabilit verde) 0–255 Default Blue Threshold (Prag prestabilit albastru) 0–255	Specificați culoarea care se eliberează şi ajustați setarea de eliberare pentru fiecare prag de culoare. **Note:** • Setarea prestabilită din fabrică pentru Color Dropout (Abandonare culori) este None (Fără). • Setarea prestabilită din fabrică pentru pragul fiecărei culori este 128.
Contrast 0–5 Optim pentru conținut	Precizează contrastul ieşirii. **Notă:** Setarea implicită din fabrică este Optim pentru conținut.
Mirror Image (Imagine în oglindă) Dezactivat Activat	Creează o imagine în oglindă a documentului original. **Notă:** Setarea implicită din fabrică este Dezactivat.
Negative Image (Imagine negativă) Dezactivat Activat	Creează o imagine negativă a documentului original. **Notă:** Setarea implicită din fabrică este Dezactivat.
Detaliu umbră -4 la 4	Modifică proporția de detaliu al umbrei vizibilă pe o imagine scanată. **Notă:** 0 este setarea prestabilită din fabrică.
Senzor alimentator multifuncțional ADF Activat Dezactivat	Detectează când ADF trage mai multe coli de hârtie simultan. **Notă:** Setarea implicită din fabrică este Activat.
Scanare de la muchie la muchie Dezactivat Activat	Specifică dacă documentul original este scanat de la o margine la alta. **Notă:** Setarea implicită din fabrică este Dezactivat.
Claritate 1–5	Reglează claritatea unei imagini scanate. **Notă:** 3 este setarea prestabilită din fabrică.
Temperature (Temperatură) -4 la 4	Specificați ieşiri în culori calde sau reci. Valorile „reci” generează o ieşire mai albăstruie decât cea implicită, în timp ce valorile „calde” generează o ieşire mai roşiatică decât cea implicită.
Utilizare cc:/bcc: Dezactivat Activat	Permite utilizarea câmpurilor cc: şi bcc: . **Notă:** Setarea implicită din fabrică este Dezactivat.

Meniul Setări pentru FTP

Utilizați	Pentru
Format PDF (.pdf) TIFF (.tif) JPEG (.jpg) XPS (.xps) RTF (.rtf) TXT (.txt)	Specifică formatul fişierului. **Notă:** Setarea prestabilită din fabrică este PDF (.pdf).
Setări PDF Versiune PDF 1,2 – 1,7 A–1a Compresie PDF Normală Ridicat Secure PDF (PDF securizat) Dezactivat Activat PDF care poate fi căut. Dezactivat Activat	Configurează setările PDF. **Note:** • Setarea prestabilită din fabrică pentru versiunea PDF ester 1.5. • Setarea prestabilită din fabrică pentru compresia PDF este Normal. • Setarea prestabilită din fabrică pentru PDF securizat şi PDF care poate fi căutat este Dezactivat. Pentru PDF securizat trebuie să introduceți parola de două ori.
Content Type (Tip conținut) Text Grafică Text/Foto Foto	Specifică elementele de conținut ale documentului original. **Notă:** Setarea prestabilită din fabrică este Text/Foto.
Content Source (Sursă conținut) Black/White Laser (Laser alb-negru) Imprimante cu laser color Jet de cerneală Photo/Film (Foto/Film) Revistă Ziar Presă Altele	Specifică modul în care a fost produs documentul original. **Notă:** Laser alb-negru reprezintă setarea prestabilită din fabrică.
Color Dezactivat Activat	Specifică dacă imprimanta recepționează şi transmite conținut color. **Notă:** Setarea implicită din fabrică este Activat.
Rezoluție 75 dpi 150 dpi 200 dpi 300 dpi 400 dpi 600 dpi	Specifică calitatea lucrării de scanare în puncte pe inch (dpi). **Notă:** Setarea prestabilită este 150 dpi.

Utilizați	Pentru
Întunecare 1–9	Măreşte sau reduce luminozitatea imprimatelor. **Notă:** 5 este setarea prestabilită din fabrică.
Orientare Portret Vedere	Specifică orientarea imaginii scanate. **Notă:** Setarea prestabilită din fabrică este Portrait (Portret).
Dimensiune original Letter Legal Executive Folio Statement Oficio (Mexic) Universal Auto Size Sense (Identificare automată a dimensiunii) Mixed Sizes (Dimensiuni amestecate) A4 A5 A6 JIS B5 Suport Letter dificil Suport A5 dificil Suport Legal dificil Suport A4 dificil Dimensiune particularizată de scanare [x] Book Original (Original carte) Cărți de vizită 3 x 5 in. 4 x 6 in.	Precizarea dimensiunii documentului original. **Notă:** Setarea pentru letter prestabilită este din fabrică pentru S.U.A. A4 (Plicuri DL) este setarea prestabilită internațională.
Fețe (Duplex) Dezactivat Muchie lungă Muchie scurtă	Specifică orientarea documentelor originale încărcate în ADF pentru scanarea a două fețe. **Notă:** Setarea implicită din fabrică este Dezactivat.
JPEG Quality (Calitate JPEG) Optim pentru conținut 5–90	Setează calitatea unei imagini JPEG în raport cu dimensiunea fişierului şi calitatea imaginii. **Note:** • Setarea implicită din fabrică este Optim pentru conținut. • 5 reduce dimensiunea fişierului, dar calitatea imaginii scade. • 90 oferă cea mai bună calitate a imaginii, dar dimensiunea fişierului este foarte mare.
Text Default (Prestabilit Text) 5–90	Setează calitatea textului în raport cu dimensiunea fişierului şi calitatea imaginii. **Notă:** 75 este setarea prestabilită din fabrică.

Utilizați	Pentru
Text/Photo Default (Prestabilit Text/Foto) 5–90	Setați calitatea unei imagini care conține text sau o fotografie în raport cu dimensiunea fişierului şi calitatea imaginii. **Notă:** 75 este setarea prestabilită din fabrică.
Photo Default (Prestabilit Foto) 5–90	Setează calitatea unei imagini care conține o fotografie în raport cu dimensiunea fişierului şi calitatea imaginii. **Notă:** 50 este setarea prestabilită din fabrică.
Utilizare TIFF multi-pagină Activat Dezactivat	Oferă posibilitatea de a alege între fişiere TIFF formate dintr-o singură pagină sau fişiere TIFF formate din mai multe pagini. Pentru o lucrare de scanare la FTP a mai multe pagini, se creează fie un fişier TIFF care conține toate paginile, fie mai multe fişiere TIFF cu un fişier pentru fiecare pagină a lucrării. **Notă:** Setarea implicită din fabrică este Activat.
Compresie TIFF LZW JPEG	Specifică formatul utilizat la compresia fişierelor TIFF. **Notă:** Setarea prestabilită din fabrică este LZW.
Jurnal trimitere Imprimare jurnal Nu se imprimă jurnalul Se imprimă numai în caz de eroare	Specificați dacă se imprimă jurnalul de transmiteri. **Notă:** Setarea prestabilită din fabrică este Imprimare jurnal.
Sursă hârtie jurnal Tava [x] Alimentator multifuncțional	Specifică o sursă de hârtie pentru imprimarea jurnalelor FTP. **Notă:** Tava 1 este setată în mod prestabilit din fabrică.
Log Output Bin (Recipient de ieșire pentru jurnal) Recipient standard Bin [x] (Recipient [x])	Specifică un recipient pentru jurnalele FTP. **Note:** • Setarea prestabilită din fabrică este Standard Bin (Recipient standard). • Recipient [x] apare numai când este instalat cel puțin un recipient de ieşire opțional.
FTP bit Depth (Număr biți FTP) 1 bit 8 biți	Activează modul Text/Photo (Text/Foto) pentru a obține dimensiuni de fişier mai mici utilizând imagini de 1 bit atunci când modul Color (Culoare) este setat la Off (Dezactivat). **Notă:** Setarea implicită din fabrică este 8 biți.
Nume fişier	Introduceți un nume de fişier de bază.
Custom Job Scanning (Scanare lucrare particularizată) Activat Dezactivat	Copiază un document care conține dimensiuni combinate de hârtie. **Note:** • Setarea implicită din fabrică este Dezactivat. • Acest element de meniu apare numai dacă s-a instalat un hard disk formatat, de imprimantă.
Examinare scanare Activat Dezactivat	Specifică dacă va apărea pe afişaj o examinare a lucrării de scanare. **Note:** • Setarea implicită din fabrică este Dezactivat. • Acest element de meniu apare numai dacă s-a instalat un hard disk formatat, de imprimantă.

Utilizați	Pentru
Allow Save as Shortcut (Se permite salvarea drept comandă rapidă) Activat Dezactivat	Permite crearea de comenzi rapide pentru adresele FTP. **Notă:** Setarea implicită din fabrică este Activat.
Eliminare fundal -4 la 4	Modifică proporția de fundal vizibil într-o copie. **Notă:** 0 este setarea prestabilită din fabrică.
Balans culori Cyan - Red (Cyan - Roşu) Magenta - Green (Magenta - Verde) Yellow - Blue (Galben - Albastru)	Activează o balanță egală de culori în imaginea scanată.
Color Dropout (Abandonare culori) Color Dropout (Abandonare culori) Fără Roşu Verde Albastru Default Red Threshold (Prag prestabilit roşu) 0–255 Default Green Threshold (Prag prestabilit verde) 0–255 Default Blue Threshold (Prag prestabilit albastru) 0–255	Specificați culoarea care se eliberează şi ajustați setarea de eliberare pentru fiecare prag de culoare. **Note:** • Setarea prestabilită din fabrică pentru Color Dropout (Abandonare culori) este None (Fără). • Setarea prestabilită din fabrică pentru pragul fiecărei culori este 128.
Contrast 0–5 Optim pentru conținut	Precizează contrastul ieşirii. **Notă:** Setarea implicită din fabrică este Optim pentru conținut.
Mirror Image (Imagine în oglindă) Dezactivat Activat	Creează o imagine în oglindă a documentului original. **Notă:** Setarea implicită din fabrică este Dezactivat.
Negative Image (Imagine negativă) Dezactivat Activat	Creează o imagine negativă a documentului original. **Notă:** Setarea implicită din fabrică este Dezactivat.
Detaliu umbră -4 la 4	Modifică proporția de detaliu al umbrei vizibilă pe o imagine scanată. **Notă:** 0 este setarea prestabilită din fabrică.
Senzor alimentator multifuncțional ADF Dezactivat Activat	Detectează când ADF trage mai multe coli de hârtie simultan. **Notă:** Setarea implicită din fabrică este Activat.
Scanare de la muchie la muchie Dezactivat Activat	Specifică dacă documentul original este scanat de la o margine la alta. **Notă:** Setarea implicită din fabrică este Dezactivat.
Claritate 1–5	Specifică claritatea unei imagini scanate. **Notă:** 3 este setarea prestabilită din fabrică.

Utilizați	Pentru
Temperature (Temperatură) -4 la 4	Specificați ieşiri în culori calde sau reci. Valorile „reci” generează o ieşire mai albăstruie decât cea implicită, în timp ce valorile „calde” generează o ieşire mai roşiatică decât cea implicită. **Notă:** 0 este setarea prestabilită din fabrică.

meniul Unitate flash

Setări scanare

Utilizați	Pentru
Format PDF (.pdf) TIFF (.tif) JPEG (.jpg) XPS (.xps) RTF (.rtf) TXT (.txt)	Specifică formatul fişierului. **Notă:** Setarea prestabilită din fabrică este PDF (.pdf).
Setări PDF Versiune PDF 1,2 – 1,7 A–1a A–1b Compresie PDF Normală Ridicat Secure PDF (PDF securizat) Dezactivat Activat PDF care poate fi căut. Dezactivat Activat	Configurează setările PDF. **Note:** • Setarea prestabilită din fabrică pentru versiunea PDF ester 1.5. • Setarea prestabilită din fabrică pentru compresia PDF este Normal. Acest element de meniu apare numai dacă s-a instalat un hard disk formatat, funcțional. • Setarea prestabilită din fabrică pentru PDF securizat şi PDF care poate fi căutat este Dezactivat. Pentru PDF securizat trebuie să introduceți parola de două ori.
Content Type (Tip conținut) Text Grafică Text/Foto Foto	Specifică elementele de conținut ale documentului original. **Notă:** Setarea prestabilită din fabrică este Text/Foto.
Content Source (Sursă conținut) Black/White Laser (Laser alb-negru) Imprimante cu laser color Jet de cerneală Photo/Film (Foto/Film) Revistă Ziar Presă Altele	Specifică modul în care a fost produs documentul original. **Notă:** Laser alb-negru reprezintă setarea prestabilită din fabrică.

Utilizați	Pentru
Color Activat Dezactivat	Specifică dacă imprimanta recepționează şi transmite conținut color. **Notă:** Setarea implicită din fabrică este Activat.
Rezoluție 75 dpi 150 dpi 200 dpi 300 dpi 400 dpi 600 dpi	Specifică rezoluția de scanare în puncte pe inchi (dpi). **Notă:** Setarea prestabilită este 150 dpi.
Întunecare 1–9	Măreşte sau reduce luminozitatea imprimatelor. **Notă:** 5 este setarea prestabilită din fabrică.
Orientare Portret Vedere	Specifică orientarea imaginii scanate. **Notă:** Setarea prestabilită din fabrică este Portrait (Portret).
Dimensiune original Letter Legal Executive Folio Statement Oficio (Mexic) Universal Auto Size Sense (Identificare automată a dimensiunii) Mixed Sizes (Dimensiuni amestecate) A4 A5 A6 JIS B5 Suport Letter dificil Suport A5 dificil Suport Legal dificil Suport A4 dificil Dimensiune particularizată de scanare [x] Book Original (Original carte) Cărți de vizită 3 x 5 in. 4 x 6 inchi	Precizarea dimensiunii documentului original. **Notă:** Setarea pentru letter prestabilită este din fabrică pentru S.U.A. A4 (Plicuri DL) este setarea prestabilită internațională.
Fețe (Duplex) Dezactivat Muchie lungă Muchie scurtă	Specifică orientarea documentelor originale încărcate în ADF pentru scanarea a două fețe. **Notă:** Setarea implicită din fabrică este Dezactivat.
JPEG Quality (Calitate JPEG) Optim pentru conținut 5–90	Setează calitatea unei imagini foto JPEG în raport cu dimensiunea şi calitatea fişierului. **Notă:** Setarea implicită din fabrică este Optim pentru conținut.

Utilizați	Pentru
Text Default (Prestabilit Text) 5–90	Setează calitatea textului în raport cu dimensiunea fişierului şi calitatea imaginii. **Notă:** 75 este setarea prestabilită din fabrică.
Text/Photo Default (Prestabilit Text/Foto) 5–90	Setează calitatea unei imagini care conține text/fotografie în raport cu dimensiunea şi calitatea fişierului. **Notă:** 75 este setarea prestabilită din fabrică.
Photo Default (Prestabilit Foto) 5–90	Setează calitatea unei imagini foto în raport cu dimensiunea şi calitatea fişierului. **Notă:** 50 este setarea prestabilită din fabrică.
Utilizare TIFF multi-pagină Activat Dezactivat	Oferă posibilitatea de a alege între fişiere TIFF formate dintr-o singură pagină sau fişiere TIFF formate din mai multe pagini. Pentru o lucrare de scanare la FTP a mai multor pagini, fie se creează un fişier TIFF care conține toate paginile, fie se creează mai multe fişiere TIFF, cu un fişier pentru fiecare pagină. **Notă:** Setarea implicită din fabrică este Activat.
Scan Bit Depth (Număr de biți la scanare) 1 bit 8 biți	Activează modul Text/Photo (Text/Foto) pentru a obține dimensiuni de fişier mai mici utilizând imagini de 1 bit atunci când modul Color este setat la Off (Dezactivat). **Notă:** Setarea implicită din fabrică este 8 biți.
Nume fișier	Introduceți un nume de fişier de bază.
Custom Job Scanning (Scanare lucrare particularizată) Activat Dezactivat	Copiază un document care conține dimensiuni combinate de hârtie. **Note:** • Setarea implicită din fabrică este Dezactivat. • Acest element de meniu apare numai dacă s-a instalat un hard disk formatat, funcțional.
Examinare scanare Activat Dezactivat	Specifică dacă va apărea pe afişaj o examinare a lucrării de scanare. **Note:** • Setarea implicită din fabrică este Dezactivat. • Acest element de meniu apare numai dacă s-a instalat un hard disk formatat, funcțional.
Eliminare fundal -4 la 4	Modifică proporția de fundal vizibil într-o imagine scanată. **Notă:** 0 este setarea prestabilită din fabrică.
Balans culori Cyan - Red (Cyan - Roşu) Magenta - Green (Magenta - Verde) Yellow - Blue (Galben - Albastru)	Activează o balanță egală de culori la ieşire.

Utilizați	Pentru
Color Dropout (Abandonare culori) Color Dropout (Abandonare culori) Fără Roşu Verde Albastru Default Red Threshold (Prag prestabilit roşu) 0–255 Default Green Threshold (Prag prestabilit verde) 0–255 Default Blue Threshold (Prag prestabilit albastru) 0–255	Specificați culoarea care se eliberează şi ajustați setarea de eliberare pentru fiecare prag de culoare. **Note:** • Setarea prestabilită din fabrică pentru Color Dropout (Abandonare culori) este None (Fără). • Setarea prestabilită din fabrică pentru pragul fiecărei culori este 128.
Contrast 0–5 Optim pentru conținut	Precizează contrastul ieşirii. **Notă:** Setarea implicită din fabrică este Optim pentru conținut.
Mirror Image (Imagine în oglindă) Dezactivat Activat	Creează o imagine în oglindă a documentului original. **Notă:** Setarea implicită din fabrică este Dezactivat.
Negative Image (Imagine negativă) Dezactivat Activat	Creează o imagine negativă a documentului original. **Notă:** Setarea implicită din fabrică este Dezactivat.
Detaliu umbră -4 la 4	Modifică proporția de detaliu al umbrei vizibilă pe o imagine scanată. **Notă:** 0 este setarea prestabilită din fabrică.
Scanare de la muchie la muchie Dezactivat Activat	Specifică dacă documentul original este scanat de la o margine la alta. **Notă:** Setarea implicită din fabrică este Dezactivat.
Claritate 1–5	Reglează claritatea unei imagini scanate. **Notă:** 3 este setarea prestabilită din fabrică.
Temperature (Temperatură) -4 la 4	Specificați ieşiri în culori calde sau reci. Valorile „reci” generează o ieşire mai albăstruie decât cea implicită, în timp ce valorile „calde” generează o ieşire mai roşiatică decât cea implicită. **Notă:** 0 este setarea prestabilită din fabrică.

Setări imprimare

Utilizați	Pentru
Copii 1–999	Specifică un număr implicit de copii pentru fiecare lucrare de imprimare. **Notă:** 1 este setarea prestabilită din fabrică.

Utilizați	Pentru
Sursă hârtie Tava [x] Alimentator multifuncțional Hârtie alimentată manual Plicuri alimentate manual	Setează o sursă de hârtie implicită pentru toate lucrările de imprimare. **Notă:** Tava 1 este setată în mod prestabilit din fabrică.
Asamblare (1,1,1) (2,2,2) (1,2,3) (1,2,3)	Când se imprimă mai multe copii, paginile lucrării de imprimare sunt aşezate în ordine. **Notă:** Setarea implicită din fabrică este (1,2,3) (1,2,3).
Fețe (Duplex) imprimare pe 1 fețe imprimare pe 2 fețe	Activează imprimarea pe două fețe pentru lucrările de imprimare primite. **Notă:** Imprimare pe 1 față este setarea implicită din fabrică.
Capsare Dezactivat Activat	Specifică dacă materialele imprimate sunt capsate. **Note:** • Setarea implicită din fabrică este Dezactivat. • Acest element de meniu apare numai când este instalat finisorul cu capse.
Perforare Dezactivat Activat	Specifică dacă materialele imprimate au găuri perforate. **Note:** • Setarea implicită din fabrică este Dezactivat. • Acest element de meniu apare numai când este instalat un finisor cu capse sau perforator acceptat.
Mod Perforare 2 găuri 3 găuri 4 găuri	Specifică numărul de găuri ce trebuie efectuate în materialele imprimate. **Note:** • 3 găuri este setarea implicită din fabrică pentru S.U.A. Setarea internațională implicită din fabrică este 4 găuri. • Acest element de meniu apare numai când este instalat un finisor cu capse sau perforator acceptat.
Duplex Binding (Legare duplex) Muchie lungă Muchie scurtă	Defineşte modul de legare pentru paginile cu două fețe în raport cu orientarea hârtiei. **Note:** • Setarea prestabilită este Long Edge (Muchia lungă). Aceasta presupune legarea paginii pe muchia lungă (muchia din stânga în cazul orientării de tip portret şi muchia de sus în cazul orientării de tip vedere). • Opțiunea Short Edge (Muchia scurtă) presupune legarea paginii pe muchia scurtă (muchia de sus în cazul orientării de tip portret şi muchia din stânga în cazul orientării de tip vedere).
Paper Saver Orientation (Orientare la utilizarea opțiunii Economizor hârtie) Automat Vedere Portret	Specifică orientarea documentelor care conțin mai multe pagini. **Notă:** Automat este setarea implicită din fabrică.

Utilizați	Pentru
Economisire hârtie Dezactivat Câte 2 Câte 3 Câte 4 Câte 6 Câte 9 Câte 12 Câte 16	Specifică imprimarea imaginilor de pe mai multe pagini pe o singură față a unei coli de hârtie. **Note:** • Setarea implicită din fabrică este Dezactivat. • Numărul selectat reprezintă numărul de imagini pe o pagină care va fi tipărit pe o față.
Paper Saver Border (Margine la utilizarea opțiunii Economizor hârtie) Fără Compact	Imprimă un chenar pe fiecare imagine de pagină. **Notă:** Setarea prestabilită din fabrică este None (Fără).
Paper Saver Ordering (Ordonare la utilizarea opțiunii Economizor hârtie) Orizontal Reverse Horizontal (Rotire pe orizontală) Reverse Vertical (Rotire pe verticală) Vertical	Specifică poziția imaginilor pe mai multe pagini. **Note:** • Setarea prestabilită din fabrică este Horizontal (Orizontal). • Poziționarea depinde de numărul de imagini de pe pagină şi de faptul dacă acestea au o orientare de tip portret sau peisaj.
Separator Sheets (Coli de separare) Dezactivat Între copii Între lucrări Între pagini	Specifică dacă sunt inserate coli de separare goale. **Note:** • Setarea implicită din fabrică este Dezactivat. • Dacă opțiunea Asamblare este setată la (1,2,3) (1,2,3), opțiunea Între exemplare inserează o coală goală între copiile lucrării de imprimare. Dacă opțiunea Asamblare este setată la (1,1,1) (2,2,2), după fiecare set de pagini imprimate se inserează câte o pagină goală. • Opțiunea Between Jobs (Între operații) introduce câte o pagină goală între operațiile de tipărire. • Opțiunea Between Pages (Între pagini) introduce câte o pagină goală între fiecare două pagini din operația de tipărire. Această setare este utilă când imprimați folii transparente sau când inserați pagini goale într-un document.
Separator Sheet Source (Sursă coală de separare) Tava [x] Alimentator multifuncțional	Specificați sursa hârtiei pentru coala de separare. **Notă:** Tava 1 este setată în mod prestabilit din fabrică.
Blank Pages (Pagini goale) Do Not Print (Nu se tipăresc) Print (Imprimare)	Specifică dacă într-o lucrare de imprimare sunt inserate pagini goale. **Notă:** Setarea prestabilită este Do Not Print (Nu se tipăresc).

Meniul Setări OCR

Notă: Acest meniu apare numai dacă ați achiziționat şi instalat soluția OCR AccuRead.

Utilizați	Pentru
Rotație automată Activat Dezactivat	Roteşte automat documentele scanate la orientarea potrivită. **Notă:** Setarea implicită din fabrică este Activat.
Estompare puncte Dezactivat Activat	Îndepărtează acumulările de toner de pe o imagine scanată. **Notă:** Setarea prestabilită din fabrică este Dezactivat.
Inversare detecție Activat Dezactivat	Recunoaşte şi face editabil textul alb de pe fundal negru. **Notă:** Setarea implicită din fabrică este Activat.
Îmbunătățire contrast automat Dezactivat Activat	Reglează automat contrastul pentru a îmbunătăți calitatea OCR. **Notă:** Setarea prestabilită din fabrică este Dezactivat.
Limbi recunoscute Engleză Franceză Germană Spaniolă Italiană Portugheză Daneză Olandeză Norvegiană Suedeză Finlandeză Maghiară Polonă	Setează limba sau limbile pe care o/le poate recunoaşte OCR. Pentru fiecare limbă, selectați dintre opțiunile următoare: Dezactivat Activat **Notă:** Setarea implicită este cu limba activată. Dacă se setează la o valoare care nu se află pe lista limbilor recunoscute, se setează engleza automat.

Setări imprimare

Meniul Setup (Configurare)

Utilizați	To (Pentru)
Printer Language (Limbaj imprimantă) PCL Emulation (Simulare PCL) PS Emulation (Simulare PS)	Setați limbajul implicit al imprimantei. **Note:** • Limbajul implicit din fabrică al imprimantei este PS Emulation (Emulare PCL). • Setarea unui limbaj prestabilit pentru imprimantă nu împiedică aplicația software să trimită operații de tipărire care folosesc alt limbaj.

Utilizați	To (Pentru)
Lucrare în așteptare Activat Dezactivat	Determină eliminarea lucrărilor de imprimare din coada de imprimare, dacă acestea solicită setări particularizate sau opțiuni de care imprimanta nu dispune. Acestea se stochează într-o coadă de imprimare separată, astfel încât alte lucrări să se poată imprima normal. Atunci când informațiile sau opțiunile lipsă sunt obținute, lucrările stocate se imprimă. **Note:** • Setarea prestabilită din fabrică este Off (Dezactivat). • Acest meniu apare numai când este instalat un hard disk de imprimantă. Această cerință asigură condiția ca lucrările stocate să nu se şteargă dacă imprimanta rămâne fără alimentare.
Print Area (Zonă de tipărire) Normală Încadrare în pagină Whole Page (Întreaga pagină)	Setați zona de imprimare logică şi fizică. **Note:** • Setarea prestabilită din fabrică este Normal. Când se încearcă tipărirea datelor în zona netipăribilă definită în setarea Normal, imprimanta va decupa marginile imaginii. • Setarea Whole Page (Întreaga pagină) permite mutarea imaginii în zona neimprimabilă definită de setarea Normal. Setarea Whole Page (Întreaga pagină) afectează numai paginile imprimate utilizând un interpretor PCL 5e. Aceasta nu are nici un efect asupra paginilor imprimate utilizând interpretoare PCL XL sau PostScript.
Download Target (Locație de descărcare) RAM Flash Disc	Setați locația de stocare pentru elementele descărcate. **Note:** • Setarea prestabilită din fabrică este RAM. Stocarea elementelor descărcate în memoria RAM este temporară. • Stocarea elementelor descărcate în memoria flash sau pe hard diskul imprimantei este permanentă. Elementele descărcate rămân în memoria flash sau pe hard diskul imprimantei chiar şi când imprimanta este oprită. • Acest meniu apare numai dacă s-a instalat o memorie flash formatată, funcțională sau un hard disk de imprimantă.
Salvare resurse Activat Dezactivat	Specificați modul în care imprimanta gestionează elementele descărcate temporar, cum ar fi fonturile şi macrocomenzile stocate în memoria RAM atunci când primeşte o lucrare care necesită mai multă memorie decât este disponibilă. **Note:** • Setarea prestabilită din fabrică este Off (Dezactivat). Aceasta determină imprimanta să păstreze în memorie elementele descărcate atât timp cât spațiul nu este necesar în alt scop. Elementele descărcate sunt şterse pentru a procesa operațiile de tipărire. • Setarea On (Activat) păstrează elementele descărcate la schimbarea limbilor şi la resetarea imprimantei. Dacă imprimanta nu mai are suficientă memorie, atunci va apărea mesajul **Memorie plină [38]**, dar datele descărcate nu vor fi şterse.
Ordine Print All (Imprimare tot) Alphabetical (Alfabetică) Oldest First (Cea mai vechie prima) Newest First (Cea mai nouă prima)	Specifică ordinea în care se imprimă lucrările în aşteptare şi cele confidențiale, când este selectată opțiunea Ordine imprimare totală. **Notă:** Setarea prestabilită din fabrică este Alphabetical (Alfabetică). Pe panoul de control al imprimantei, lucrările de imprimare apar întotdeauna în ordine alfabetică.

Meniul Finishing (Finisare)

Utilizați	Pentru
Sides (Duplex) - Fețe (Duplex) 1 sided (Imprimare pe 1 față) imprimare pe 2 fețe	Specifică dacă imprimarea pe două fețe (față-verso) este setată ca opțiune implicită pentru toate lucrările de imprimare. **Note:** • Setarea implicită din fabrică este „1 sided” (Pe 1 față). • Puteți selecta imprimarea față-verso din software-ul imprimantei. Pentru utilizatorii de Windows: Faceți clic pe **File (Fişier)** > **Print (Imprimare)**, apoi faceți clic pe **Properties (Proprietăți)**, **Preferences (Preferințe)**, **Options (Opțiuni)** sau **Setup (Configurare)**. Pentru utilizatorii de Macintosh: Alegeți **File (Fişier)** > **Print (Imprimare)**, apoi ajustați setările din caseta de dialog de imprimare şi din meniurile pop-up.
Duplex Binding (Legare duplex) Long Edge (Latura lungă) Short Edge (Latura scurtă)	Defineşte modul în care sunt legate şi tipărite paginile față-verso. **Note:** • Setarea implicită din fabrică este Long Edge (Latura lungă). Aceasta presupune legarea paginii pe muchia lungă (muchia din stânga în cazul orientării de tip portret şi muchia de sus în cazul orientării de tip vedere). • Opțiunea Short Edge (Muchia scurtă) presupune legarea paginii pe muchia scurtă (muchia de sus în cazul orientării de tip portret şi muchia din stânga în cazul orientării de tip vedere).
Copies (Copii) 1–999	Specifică numărul implicit de copii pentru fiecare lucrare de imprimare. **Notă:** Setarea implicită din fabrică este 1.
Blank Pages (Pagini goale) Do Not Print (Nu se imprimă) Print (Se imprimă)	Specifică dacă într-o lucrare de imprimare sunt inserate pagini goale. **Notă:** Setarea implicită din fabrică este Do Not Print (Nu se imprimă).
Collate (Asamblare) (1,1,1) (2,2,2) (1,2,3) (1,2,3)	Când se imprimă mai multe copii, paginile lucrării de imprimare sunt aşezate în ordine. **Notă:** Opțiunea „(1,2,3) (1,2,3)” este setarea implicită din fabrică.
Separator Sheets (Coli de separare) Off (Dezactivat) Between Copies (Între copii) Between Jobs (Între lucrări) Between Pages (Între pagini)	Specifică dacă sunt inserate coli de separare goale. **Note:** • Setarea implicită din fabrică este Off (Dezactivat). • Opțiunea Între copii introduce o foaie goală între fiecare pagină a lucrării de imprimare, dacă opțiunea Asamblare este setată la „(1,2,3) (1,2,3)”. Dacă opțiunea Asamblare este setată la „(1,1,1) (2,2,2)”, atunci o pagină albă este introdusă între fiecare set de pagini imprimate, cum ar fi după toate paginile 1 şi după toate paginile 2. • Opțiunea Between Jobs (Între lucrări) inserează câte o pagină goală între lucrările de imprimare. • Opțiunea Between Pages (Între pagini) inserează câte o pagină goală după fiecare pagină a lucrării de imprimare. Această setare este utilă când imprimați folii transparente sau când inserați pagini goale într-un document.

Utilizați	Pentru
Separator Sheet Source (Sursă coală de separare) Tray [x] (Tava [x]) Alimentator multifuncțional	Specificați sursa hârtiei pentru coala de separare. **Note:** • Setarea implicită din fabrică este Tava 1 (tava standard). • Din meniul Hârtie, setați opțiunea Configurare MF la valoarea „Casetă” pentru ca setarea Alimentator multifuncțional să apară ca setare de meniu.
Paper Saver (Economisire hârtie) Off (Dezactivat) 2-Up (Câte 2) 3-Up (Câte 3) 4-Up (Câte 4) 6-Up (Câte 6) 9-Up (Câte 9) 12-Up (Câte 12) 16-Up (Câte 16)	Imprimați imaginile de pe mai multe pagini pe o singură față a unei coli de hârtie. **Note:** • Setarea implicită din fabrică este Off (Dezactivat). • Numărul selectat reprezintă numărul de imagini de pe pagină care vor fi imprimate pe fiecare față.
Paper Saver Ordering (Ordonare la utilizarea opțiunii Economisire hârtie) Horizontal (Orizontal) Reverse Horizontal (Rotire pe orizontală) Reverse Vertical (Rotire pe verticală) Vertical	Specificați poziția imaginilor de pe mai multe pagini când se utilizează Paper Saver (Economisire hârtie). **Note:** • Setarea implicită din fabrică este Horizontal (Orizontal). • Poziționarea depinde de numărul de imagini de pe pagină şi de faptul dacă acestea au o orientare de tip portret sau peisaj.
Paper Saver Orientation (Orientare la utilizarea opțiunii Economisire hârtie) Auto (Automat) Landscape (Vedere) Portrait (Portret)	Specifică orientarea documentelor care conțin mai multe pagini. **Notă:** Setarea implicită din fabrică este Auto (Automat). Imprimanta alege formatul portret sau vedere.
Paper Saver Border (Margine la utilizarea opțiunii Economisire hârtie) None (Fără) Solid (Compact)	Imprimați un chenar atunci când se utilizează Paper Saver (Economisire hârtie). **Notă:** Setarea implicită din fabrică este None (Fără).
Staple Job (Lucrare de capsare) Off (Dezactivat) On (Activat)	Specifică dacă materialele imprimate sunt capsate. **Note:** • Setarea implicită din fabrică este Off (Dezactivat). • Acest element de meniu apare numai când este instalat un finisor cu capse acceptat.
Rulați Test capsator	Tipăriți un raport care confirmă că dispozitivul de capsare funcționează corespunzător. **Notă:** Acest element de meniu apare numai când este instalat un finisor cu capse acceptat.

Utilizați	Pentru
Hole Punch (Perforare) On (Activat) Off (Dezactivat)	Specifică dacă materialele imprimate vor fi prevăzute cu găuri, cu scopul de a fi arhivate într-un biblioraft sau dosar. **Note:** • Setarea implicită din fabrică este Off (Dezactivat). • Acest element de meniu apare numai când este instalat un finisor cu capse sau perforator acceptat.
Hole Punch Mode (Mod de perforare) 2 găuri 3 găuri 4 găuri	Specifică numărul de găuri ce trebuie efectuate în materialele imprimate, cu scopul de a fi arhivate într-un biblioraft sau dosar. **Note:** • Setarea implicită din fabrică pentru Statele Unite este „3 holes” (3 găuri). Setarea internațională implicită din fabrică este „4 găuri”. • Acest element de meniu apare numai când este instalat un finisor cu capse sau perforator acceptat.
Offset pages (Decalaj pagini) None (Fără) Between Copies (Între copii) Between Jobs (Între lucrări)	Decalează paginile în anumite situații. **Note:** • Setarea implicită din fabrică este None (Fără). • Opțiunea Between Copies (Între copii) decalează fiecare pagină a lucrării de imprimare, dacă opțiunea Collate (Asamblare) este setată la „(1,2,3) (1,2,3)”. Dacă opțiunea Collate (Asamblare) este setată la „(1,1,1) (2,2,2)”, atunci fiecare set de pagini imprimate este decalat, cum ar fi toate paginile 1 şi toate paginile 2. • Opțiunea Between Jobs (Între lucrări) setează aceeaşi poziție de decalaj pentru întreaga lucrare de imprimare, indiferent de numărul de copii imprimate. • Acest element de meniu apare numai când este instalat un finisor cu capse acceptat.

Meniul Calitate

Utilizați	Pentru
Rezoluție de tipărire 300 dpi 600 dpi 1200 dpi Calit. imagine 1200 Calit. imagine 2400	Specifică rezoluția materialelor imprimate în puncte pe inch. **Notă:** Setarea prestabilită este 600 dpi.
Intensificare de pixeli Dezactivat Fonturi Orizontal Vertical În ambele direcții	Activează imprimarea mai multor pixeli în clustere, pentru claritate, cu scopul de a îmbunătăți imaginile pe orizontală sau pe verticală sau pentru a îmbunătăți fonturile. **Notă:** Setarea implicită din fabrică este Dezactivat.

Utilizați	Pentru
Luminozitate toner 1–10	Măreşte sau reduce luminozitatea materialelor imprimate. **Note:** • 8 este setarea prestabilită din fabrică. • Selectarea unei valori mai mici poate economisi toner.
Îmbunătățire linii fine Activat Dezactivat	Activează un mod de imprimare preferabil pentru fişiere precum desene de arhitectură, hărți, scheme electrice şi scheme logice. **Note:** • Setarea implicită din fabrică este Dezactivat. • Pentru a seta această opțiune folosind serverul Embedded Web Server, introduceți adresa IP a imprimantei în câmpul de adrese al browserului web.
Corectare gri Automat Dezactivat	Reglează automat îmbunătățirea contrastului aplicat imaginilor. **Notă:** Automat este setarea implicită din fabrică.
Luminozitate -6 la 6	Ajustați materialele imprimate mărind sau micşorând luminozitatea. Puteți să economisiți toner mărind luminozitatea materialelor imprimate. **Notă:** 0 este setarea prestabilită din fabrică.
Contrast 0–5	Reglați contrastul obiectelor imprimate. **Notă:** 0 este setarea prestabilită din fabrică.

meniul Job Accounting (Evidență lucrări)

Notă: Acest element de meniu apare numai dacă s-a instalat un hard disk formatat, de imprimantă.

Utilizați	Pentru
Jurnal evidență lucrări Dezactivat Activat	Stabileşte şi setează dacă imprimanta creează un jurnal al lucrărilor de imprimare primite. **Notă:** Setarea implicită din fabrică este Dezactivat.
Utilitare evidență lucrări	Imprimă şi şterge fişierele jurnal sau le exportă pe o unitate flash.
Frecvență evidență lucrări Zilnic Săptămânal Lunar	Stabileşte şi setează frecvența cu care sunt create fişierele jurnal. **Notă:** Setarea implicită din fabrică este Lunar.
Acțiune jurnal la finalul frecvenței Fără Se trimite jurnalul curent prin poşta electronică Se trimite jurnalul curent prin poşta electronică, apoi se şterge Se postează jurnalul curent Se postează jurnalul curent, apoi se şterge	Determină şi setează modul în care reacționează imprimanta la expirarea limitei de frecvență. **Notă:** Setarea prestabilită din fabrică este None (Fără).

Utilizați	Pentru
Jurn. mem. aproape plină Dezactivat 1–99	Specifică dimensiunea maximă a fişierului jurnal înainte ca imprimanta să execute funcția Acțiune jurnal memorie aproape plină. **Notă:** 5 este setarea prestabilită din fabrică.
Acț. jurn. mem. aproape plină Fără Se trimite jurnalul curent prin poşta electronică Se trimite jurnalul curent prin poşta electronică, apoi se şterge Se trimite jurnalul cel mai vechi prin poşta electronică, apoi se şterge Se postează jurnalul curent Se postează jurnalul curent, apoi se şterge Se postează jurnalul cel mai vechi, apoi se şterge Se şterge jurnalul curent Se şterge jurnalul cel mai vechi Se şterg toate jurnalele Se şterg toate, cu excepția celui curent	Determină şi setează modul în care reacționează imprimanta când hard diskul este aproape plin. **Note:** • Setarea prestabilită din fabrică este None (Fără). • Valoarea definită de setarea Jurnal memorie aproape plină determină momentul de declanşare a acestei acțiuni.
Acț. jurn. plină Fără Se trimite jurnalul curent prin poşta electronică, apoi se şterge Se trimite jurnalul cel mai vechi prin poşta electronică, apoi se şterge Se postează jurnalul curent, apoi se şterge Se postează jurnalul cel mai vechi, apoi se şterge Se şterge jurnalul curent Se şterge jurnalul cel mai vechi Se şterg toate jurnalele Se şterg toate, cu excepția celui curent	Determină şi setează modul în care reacționează imprimanta când utilizarea discului atinge limita maximă (100 MO). **Notă:** Setarea prestabilită din fabrică este None (Fără).
URL pentru postarea jurnalelor	Stabileşte şi setează locația în care postează imprimanta jurnalele de evidență a lucrărilor.
Adresă de poștă electronică pentru trimiterea jurnalelor	Specifică adresa de poştă electronică la care trimite imprimanta jurnalele de evidență a lucrărilor.
Prefix fişier jurnal	Specifică prefixul dorit pentru numele fişierului jurnal. **Notă:** Numele de gazdă curent definit în meniul TCP/IP este utilizat ca prefix implicit pentru fişierul jurnal.

Meniul Utilities (Utilitare)

Utilizați	Pentru
Remove Held Jobs (Eliminare lucrări în așteptare) Confidential (Confidențial) Held (În aşteptare) Not Restored (Nerestaurate) All (Toate)	Şterge de pe hard diskul imprimantei lucrările confidențiale şi pe cele în aşteptare. **Note:** • Selectarea unei setări afectează numai lucrările de imprimare rezidente în imprimantă. Marcajele, lucrările de imprimare de pe unități flash şi alte tipuri de lucrări în aşteptare nu sunt afectate. • Dacă selectați Not Restored (Nerestaurate), vor fi eliminate toate lucrările de imprimare şi în aşteptare care *nu* au fost restaurate de pe hard diskul sau din memoria imprimantei.
Format Flash (Formatare flash) Yes (Da) No (Nu)	Formatați memoria flash. **Avertisment - Pericol de deteriorare:** Nu opriți imprimata în timpul formatării memoriei flash. **Note:** • Opțiunea Yes (Da) şterge toate datele stocate în memoria flash. • Opțiunea No (Nu) revocă solicitarea de formatare. • Memoria flash este memoria adăugată prin instalarea la imprimantă a unei cartele de memorie flash. • Cartela de memorie flash opțională trebuie să nu fie protejată la citire/scriere sau la scriere. • Acest element de meniu apare numai dacă s-a instalat o cartelă de memorie flash funcțională.
Delete Downloads on Disk (Ștergere descărcări de pe disc) Delete now (Se şterg acum) Do Not Delete (Nu se şterg)	Şterge elementele descărcate de pe hard diskul imprimantei, inclusiv toate lucrările în aşteptare, pe cele din buffer şi pe cele parcate. **Note:** • Opțiunea Delete Now (Se şterg acum) setează imprimanta să şteargă elementele descărcate şi permite afişajului să revină la ecranul inițial după ştergere. • În cazul modelelor de imprimantă cu ecran tactil, opțiunea Do Not Delete (Nu se şterg) configurează afişajul imprimantei să revină la meniul principal Utilities (Utilitare). Când este selectată la modelele de imprimantă fără ecran tactil, opțiunea Do Not Delete (Nu se şterg) setează imprimanta să revină la ecranul original după ştergere.
Activate Hex Trace (Activare Urmărire hexa)	Se utilizează pentru izolarea sursei unei probleme legate de o lucrare de imprimare. **Note:** • Dacă această opțiune este activată, toate datele transmise către imprimantă sunt imprimate în format hexazecimal, iar reprezentarea caracterelor şi codurile de control nu sunt executate. • Pentru a ieşi din modul Hex Trace (Urmărire hexa) sau pentru a-l dezactiva, opriți imprimanta sau resetați-o.
Coverage Estimator (Estimare acoperire) Off (Dezactivat) On (Activat)	Oferă o estimare a acoperirii procentuale a tonerului pe o pagină. Estimarea este imprimată pe o pagină separată, la sfârşitul fiecărei lucrări de imprimare. **Notă:** Setarea implicită din fabrică este Off (Dezactivat).

Meniul XPS

Utilizați	Pentru
Print Error Pages (Imprimare pagini de eroare) Off (Dezactivat) On (Activat)	Imprimă o pagină care conține informații despre erori, inclusiv erori de marcare XML. **Notă:** Setarea implicită din fabrică este Off (Dezactivat).

Meniul PDF

Utilizați	Pentru
Scale to Fit (Redimensionare pentru încadrare) Yes (Da) No (Nu)	Redimensionați conținutul paginii pentru a se încadra în dimensiunea de hârtie selectată. **Notă:** Setarea implicită din fabrică este No (Nu).
Annotations (Adnotări) Do Not Print (Nu se imprimă) Print (Se imprimă)	Imprimați adnotările dintr-un document PDF. **Notă:** Setarea implicită din fabrică este Do Not Print (Nu se imprimă).

meniul PostScript

Utilizați	To (Pentru)
Print PS Error (Tipărire eroare PS) Activat Dezactivat	Imprimați o pagină care conține eroarea PostScript. **Notă:** Setarea prestabilită din fabrică este Off (Dezactivat).
Lock PS Startup Mode (Blocare mod pornire PS) Activat Dezactivat	Dezactivare fişier SysStart. **Notă:** Setarea prestabilită din fabrică este Off (Dezactivat).
Prioritate font Rezident Flash/Disc	Stabiliți ordinea de căutare a fonturilor. **Note:** • Setarea prestabilită din fabrică este Resident (Rezident). • Acest element de meniu este disponibil numai dacă s-a instalat o cartelă de memorie flash opțională sau un hard disk de imprimantă formatate, care să funcționeze corespunzător. • Asigurați-vă că memoria flash opțională sau hard diskul imprimantei nu sunt protejate la citire/scriere sau numai la scriere ori prin parolă. • Dimensiunea bufferului pentru operație nu trebuie să fie setată la 100%.

Meniul PCL Emul (Emulare PCL)

Utilizați	Pentru
Font Source (Sursă font) Resident (Rezident) Disk (Disc) Download (Descărcare) Flash All (Toate)	Specificați setul de fonturi utilizate în meniul Font Name (Nume font). **Note:** • Setarea prestabilită din fabrică este Resident (Rezident). Aceasta afişează setul de caractere implicit din fabrică descărcat în memoria RAM. • Setările Flash şi Disk (Disc) afişează toate fonturile stocate în locația corespunzătoare. Asigurați-vă că opțiunea flash este formatată corect şi că nu este protejată la citire/scriere sau prin parolă. • Opțiunea Download (Descărcare) afişează toate fonturile descărcate în memoria RAM. • Opțiunea All (Toate) afişează toate fonturile disponibile, indiferent de locație.
Font Name (Nume font) Courier 10	Identificați un anumit font şi locația de stocare a acestuia. **Notă:** Setarea prestabilită din fabrică este Courier 10.
Symbol Set (Set de simboluri) 10U PC-8 12U PC-850	Specificați setul de simboluri pentru fiecare nume de font. **Note:** • 10U PC-8 este setarea implicită din fabrică pentru Statele Unite. Setarea internațională implicită din fabrică este 12U PC-850. • Un set de simboluri este un set de caractere alfabetice şi numerice, semne de punctuație şi simboluri speciale. Seturile de simboluri acceptă diverse limbi sau programe specifice, cum sunt simbolurile matematice pentru text ştiințific. Sunt afişate numai seturile de simboluri acceptate.
PCL Emulation Settings (Setări pentru emulare PCL) Point Size (Dimensiune punct) 1.00–1008.00	Schimbați dimensiunea punctului pentru fonturi tipografice scalabile. **Note:** • Setarea implicită din fabrică este 12. • Opțiunea Point size (Dimensiune punct) se referă la înălțimea caracterelor din cadrul fontului. Un punct este echivalent cu aproximativ 0,014 dintr-un inch. Dimensiunea poate fi mărită sau micşorată în trepte de 0,25 puncte.
PCL Emulation Settings (Setări pentru emulare PCL) Pitch (Pas) 0.08–100.00	Specificați pasul pentru fonturile monospațiu scalabile. **Note:** • Setarea implicită din fabrică este 10. • Pasul reprezintă numărul de caractere de dimensiune fixă per inch (cpi). Dimensiunea poate fi mărită sau micşorată în trepte de 0,01 cpi. • Pentru fonturile monospațiu nescalabile, pasul apare pe afişaj, dar nu poate fi schimbat.

Utilizați	Pentru
PCL Emulation Settings (Setări pentru emulare PCL) Orientation (Orientare) Portrait (Portret) Landscape (Tip vedere)	Specificați orientarea textului şi a elementelor grafice de pe pagină. **Note:** • Setarea implicită din fabrică este Portrait (Portret). Aceasta imprimă textul şi elementele grafice în paralel cu latura scurtă a paginii. • Setarea Landscape (Peisaj) imprimă textul şi elementele grafice în paralel cu muchia lungă a paginii.
PCL Emulation Settings (Setări pentru emulare PCL) Lines per Page (Rânduri pe pagină) 1–255	Specificați numărul de rânduri imprimate pe fiecare pagină. **Note:** • Setarea implicită din fabrică pentru Statele Unite este 60. Setarea internațională implicită din fabrică este 64. • Imprimanta stabileşte spațiul dintre rânduri pe baza setărilor Lines per Page (Rânduri pe pagină), Paper Size (Dimensiune hârtie) şi Orientation (Orientare). Selectați dimensiunea şi orientarea hârtiei înainte de a seta opțiunea Lines per Page (Rânduri pe pagină).
PCL Emulation Settings (Setări pentru emulare PCL) A4 Width (Lățime A4) 198 mm 203 mm	Setați echipamentul să imprime pe hârtie de dimensiune A4. **Note:** • Setarea implicită din fabrică este 198 mm. • Setarea 203 mm stabileşte lățimea paginii pentru a permite imprimarea a 80 de caractere cu pas de 10.
PCL Emulation Settings (Setări pentru emulare PCL) Auto CR after LF (CR automat după LF) On (Activat) Off (Dezactivat)	Specificați dacă imprimanta execută automat comanda de control retur de car (CR) după un salt la rând nou (LF). **Notă:** Setarea implicită din fabrică este Off (Dezactivat).
PCL Emulation Settings (Setări pentru emulare PCL) Auto LF after CR (LF automat după CR) On (Activat) Off (Dezactivat)	Specificați dacă imprimanta execută automat comanda de control rând nou (LF) după un retur de car (CR). **Notă:** Setarea implicită din fabrică este Off (Dezactivat).

Utilizați	Pentru
Tray Renumber (Renumerotare tăvi) Assign MP Feeder (Asociere alimentator multifuncțional) Off (Dezactivat) None (Fără) 0–199 Assign Tray [x] (Asociere tavă [x]) Off (Dezactivat) None (Fără) 0–199 Assign Manual Paper (Asociere hârtie alimentată manual) Off (Dezactivat) None (Fără) 0–199 Assign Manual Envelope (Asociere plic alimentat manual) Off (Dezactivat) None (Fără) 0–199	Configurați imprimanta pentru a lucra cu software de imprimantă sau aplicații care asociază diferite surse pentru tăvi, sertare şi alimentatoare. **Note:** • Setarea implicită din fabrică este Off (Dezactivat). • Opțiunea None (Fără) ignoră comanda Select Paper Feed (Selectare alimentare cu hârtie). Această opțiune apare numai dacă este selectată de interpretorul PCL 5e. • 0–199 permite asocierea unei setări particularizate.
Tray Renumber (Renumerotare tăvi) View Factory Defaults (Vizualizare valori implicite din fabrică) MPF Default = 8 (Valoare implicită imprimantă multifuncțională = 8) T1 Default = 1 (Valoare implicită T1 = 1) T2 Default = 4 (Valoare implicită T2 = 4) T3 Default = 5 (Valoare implicită T3 = 5) T4 Default = 20 (Valoare implicită T4 = 20) T5 Default = 21 (Valoare implicită T5 = 21) Env Default = 6 (Valoare implicită plicuri = 6) MPaper Default = 2 (Valoare implicită hârtie alimentată manual = 2) MEnv Default = 3 (Valoare implicită plicuri alimentate manual = 3)	Afişați setările implicite din fabrică asociate pentru fiecare tavă, sertar sau alimentator.
Tray Renumber (Renumerotare tăvi) Restore Defaults (Restabilire valori implicite) Yes (Da) No (Nu)	Restabiliți la valorile implicite din fabrică toate setările asociate pentru tăvi, sertare şi alimentatoare.

Meniul HTML

Utilizați		Pentru
Font Name (Nume font) Albertus MT Antique Olive Apple Chancery Arial MT Avant Garde Bodoni Bookman Chicago Clarendon Cooper Black Copperplate Coronet Courier Eurostile Garamond Geneva Gill Sans Goudy Helvetica Hoefler Text Intl CG Times Intl Courier Intl Univers	Joanna MT Letter Gothic Lubalin Graph Marigold MonaLisa Recut Monaco New CenturySbk New York Optima Oxford Palatino StempelGaramond Taffy Times TimesNewRoman Univers Zapf Chancery NewSansMTCS NewSansMTCT New SansMTJA NewSansMTKO	Setează fontul implicit pentru documentele în format HTML. **Notă:** În documentele în format HTML în care nu se specifică un font, se utilizează fontul Times.

Utilizați	Pentru
Font Size (Dimensiune font) 1–255 pt	Setează dimensiunea implicită a fontului pentru documentele în format HTML. **Note:** • Setarea implicită din fabrică este 12 pt. • Dimensiunea fontului poate fi mărită în trepte de 1 punct.
Scale (Scalare) 1–400%	Scalează fontul implicit pentru documentele în format HTML. **Note:** • Valoarea implicită din fabrică este 100%. • Redimensionarea poate fi mărită în trepte de 1%.
Orientation (Orientare) Portrait (Portret) Landscape (Tip vedere)	Setează orientarea paginii pentru documentele în format HTML. **Notă:** Setarea implicită din fabrică este Portrait (Portret).
Margin Size (Dimensiune margini) 8–255 mm	Setează marginile paginilor pentru documentele în format HTML. **Note:** • Setarea implicită din fabrică este 19 mm. • Dimensiunile marginilor pot fi mărite în trepte de 1 mm.

Utilizați	Pentru
Backgrounds (Fundaluri) Do Not Print (Nu se imprimă) Print (Se imprimă)	Specifică dacă se imprimă fundaluri în documentele în format HTML. **Notă:** Setarea implicită din fabrică este Print (Se imprimă).

Meniul Image (Imagine)

Utilizați	Pentru
Auto Fit (Încadrare automată) On (Activat) Off (Dezactivat)	Selectează valorile optime pentru dimensiunea hârtiei, scalare şi orientare. **Notă:** Setarea prestabilită din fabrică este On (Activat). Aceasta înlocuieşte setările de scalare şi orientare pentru anumite imagini.
Invert (Inversare) On (Activat) Off (Dezactivat)	Inversează imaginile monocromatice în două tonuri. **Note:** • Setarea implicită din fabrică este Off (Dezactivat). • Această setare nu este valabilă pentru imaginile în format GIF sau JPEG.
Scaling (Scalare) Anchor Top Left (Ancorare stânga sus) Best Fit (Încadrare optimă) Anchor Center (Ancorare în centru) Fit Height/Width (Încadrare pe înălțime/lățime) Fit Height (Încadrare pe înălțime) Fit Width (Încadrare pe lățime)	Scalează imaginea pentru a se încadra în dimensiunea de hârtie selectată. **Note:** • Setarea implicită din fabrică este Best Fit (Încadrare optimă). • Când opțiunea Auto Fit (Încadrare automată) este setată la valoarea On (Activat), scalarea este setată automat la Best Fit (Încadrare optimă).
Orientation (Orientare) Portrait (Portret) Landscape (Tip vedere) Reverse Portrait (Inversare portret) Reverse Landscape (Inversare peisaj)	Setează orientarea imaginii. **Notă:** Setarea implicită din fabrică este Portrait (Portret).

Meniul Asistență

Element de meniu	Descriere
Imprimă toate ghidurile	Imprimă toate ghidurile
Ghid de copiere	Oferă informații despre realizarea de copii şi configurarea setărilor
Ghid pentru e-mail	Oferă informații despre trimiterea de e-mailuri şi configurarea setărilor
Ghid pentru fax	Oferă informații despre trimiterea de faxuri şi configurarea setărilor
Ghid pentru FTP	Oferă informații despre scanarea documentelor şi configurarea setărilor
Ghid pentru defecte de imprimare	Oferă un □ablon pentru stabilirea cauzei defectelor repetate de calitate a imprimării □i enumeră setările care pot fi utilizate pentru a ajusta calitatea imprimării
Ghid informativ	Oferă asistență pentru localizarea de informații suplimentare
Ghid pentru consumabile	Oferă informa□ii despre comandarea consumabilelor

Economisiți bani și protejați mediul

Compania Lexmark este angajată în acțiunile de protejare a mediului şi îmbunătățeşte continuu imprimantele sale pentru a reduce impactul acestora asupra mediului. Proiectăm având în vedere mediul înconjurător, ne alegem ambalajele astfel încât să reducem cantitatea acestora şi oferim programe de colectare şi reciclare. Pentru informații suplimentare, consultați:

- Capitolul Notificări
- Secțiunea Environmental Sustainability a site-ului Web Lexmark de la adresa **www.lexmark.com/environment**
- Programul Lexmark de reciclare de la adresa **www.lexmark.com/recycle**

Selectând anumite setări sau activități cu imprimanta, aveți posibilitatea să reduceți şi mai mult impactul acesteia. Acest capitol descrie setările şi activitățile care pot conduce la rezultate sporite de protejare a mediului.

Economia de hârtie și toner

Studiile arată că 80% dintre emisiile de bioxid de carbon generate de o imprimantă sunt legate de utilizarea hârtiei. Puteți să reduceți în mod semnificativ emisiile de bioxid de carbon utilizând hârtie reciclată şi următoarele sugestii pentru imprimare, cum ar fi imprimarea pe ambele fețe ale hârtiei şi imprimarea mai multor pagini pe aceeaşi parte a unei singure coli de hârtie.

Pentru informații despre modul în care puteți economisi imediat hârtie şi energie, consultați “Utilizarea Eco-Mode (Mod Economic)” la pagina 246.

Utilizarea hârtiei reciclate

Fiind o companie preocupată de mediu, Lexmark susține utilizarea hârtiei reciclate de birou produsă special pentru imprimantele cu laser/LED. Pentru informații suplimentare despre hârtia reciclată potrivită imprimantei dvs., consultați “Utilizarea hârtiei reciclate şi a altor tipuri de hârtie de birou” la pagina 89.

Economisirea consumabilelor

Utilizați ambele fețe ale colii de hârtie

Dacă modelul imprimantei dvs. permite imprimarea duplex, puteți determina dacă materialul imprimat apare pe una sau pe ambele fețe ale hârtiei.

Note:

- Imprimarea pe două fețe este setarea implicită pentru driverul de imprimare.
- Pentru o listă completă a produselor acceptate şi a țărilor, accesați **http://support.lexmark.com**.

Plasați mai multe pagini pe o coală de hârtie

Puteți imprima până la 16 pagini consecutive ale unui document cu mai multe pagini pe o față a unei singure coli de hârtie prin setarea imprimării mai multor pagini pe o coală (opțiunea Câte N) pentru lucrarea de imprimare.

Verificați corectitudinea primei dvs. schițe

Înainte de a imprima un document sau de a realiza mai multe copii ale acestuia:

- Utilizați funcția de previzualizare pentru a vedea cum arată documentul înainte de a-l imprima.
- Imprimați o copie a documentului pentru a verifica corectitudinea conținutului şi a formatului.

Evitați blocajele de hârtie

Setați corect tipul şi dimensiunea hârtiei, pentru a evita blocajele. Pentru informații suplimentare, consultați "Evitarea blocajelor" la pagina 276.

Economisirea energiei

Utilizarea Eco-Mode (Mod Economic)

1 Deschideți un browser Web, apoi tastați adresa IP a imprimantei în câmpul de adrese.

Note:

- Vizualizați adresa IP a imprimantei pe ecranul de început al acesteia. Adresa IP apare ca patru seturi de numere separate prin puncte, de exemplu, 123.123.123.123.
- Dacă utilizați un server proxy, dezactivați-l temporar pentru a încărca corect pagina Web.

2 Faceți clic pe **Settings (Setări)** > **General Settings (Setări generale)** > **Eco-Mode (Modul Economic)** > selectați o setare

Utilizați	Pentru
Off (Dezactivat)	Utilizați setările implicite din fabrică pentru toate setările asociate cu Eco-Mode (Mod Economic). Setarea Off (Dezactivat) furnizează suport pentru specificațiile de performanță ale imprimantei.
Energy (Energie)	Reduceți utilizarea energiei, mai ales când imprimanta este inactivă. • Motoarele imprimantei nu pornesc decât atunci când este pregătită pentru imprimare. Puteți observa o scurtă întârziere înainte ca prima pagină să fie imprimată. • Imprimanta intră în modul Sleep (Repaus) după un minut de inactivitate.
Energy/Paper (Energie/Hârtie)	Utilizați toate setările asociate cu modurile Energy (Energie) şi Paper (Hârtie).
Plain Paper (Hârtie simplă)	• Activați caracteristica de imprimare automată pe două fețe (față-verso). • Dezactivați caracteristicile de imprimare a jurnalului.

3 Faceți clic pe **Submit (Remitere)**.

Reducerea zgomotului imprimantei

Activați modul Quiet (Silențios) pentru a reduce zgomotul imprimantei.

1 Deschideți un browser Web, apoi tastați adresa IP a imprimantei în câmpul de adrese.

Note:

- Vizualizați adresa IP a imprimantei pe ecranul de început al acesteia. Adresa IP apare ca patru seturi de numere separate prin puncte, de exemplu, 123.123.123.123.

- Dacă utilizați un server proxy, dezactivați-l temporar pentru a încărca corect pagina Web.

2 Faceți clic pe **Settings (Setări)** > **General Settings (Setări generale)** > **Quiet Mode (Modul Silențios)** > selectați o setare

Utilizați	To (Pentru)
Activat	Reduce zgomotul imprimantei. **Note:** • Lucrările de imprimare sunt procesate la o viteză redusă. • Motoarele imprimantei nu pornesc decât atunci când un document este pregătit pentru imprimare. Va exista o întârziere scurtă înainte ca prima pagină să fie tipărită.
Dezactivat	Utiliza setările prestabilită din fabricație. **Notă:** Această setare furnizează suport pentru specificațiile de performanță ale imprimantei.

3 Faceți clic pe **Submit (Remitere)**.

Reglarea modului Sleep (Repaus)

1 Din ecranul de început, navigați la:

> **Setări** > **Setări generale** > **Expirări** > **Mod Repaus**

2 În câmpul Mod Repaus, selectați numărul de minute cât va aştepta imprimanta înainte să intre în modul Repaus.

3 Aplicați modificările.

Utilizarea modului Hibernare

Modul Hibernare este un mod de funcționare cu un consum de energie extrem de redus.

Note:

- Perioada de timp prestabilită înainte ca imprimanta să intre în modul Hibernare este de trei zile.
- Asigurați-vă că treziți imprimanta din modul Hibernare, înainte de începerea unei lucrări de imprimare. O resetare de hard sau o apăsare prelungită a butonului Repaus va trezi imprimanta din modul Hibernare.
- Dacă imprimanta se află în modul Hibernare, atunci serverul EWS este dezactivat.

1 Din ecranul de început, navigați la:

> **Setări** > **Setări generale**

2 Din meniul „Apăsare buton Repaus” sau „Apăsare şi menținere buton Repaus”, selectați opțiunea **Hibernare**, apoi atingeți butonul **Remitere**.

Reglarea luminozității ecranului imprimantei

Pentru a economisi energie sau dacă aveți probleme la citirea ecranului, reglați luminozitatea acestuia.

Utilizare serverului EWS

1. Deschideți un browser Web, apoi tastați adresa IP a imprimantei în câmpul de adrese.

   Note:

   - Vizualizați adresa IP a imprimantei în secțiunea TCP/IP din meniul Network/Ports (Rețea/Porturi). Adresa IP apare ca patru seturi de numere separate prin puncte, cum ar fi 123.123.123.123.
   - Dacă utilizați un server proxy, dezactivați-l temporar pentru a încărca corect pagina Web.
2. Faceți clic pe **Settings (Setări)** > **General Settings (Setări generale)**.
3. În câmpul Screen Brightness (Luminozitate ecran), introduceți procentul de luminozitate dorit pentru ecran.
4. Faceți clic pe **Remitere**.

Reciclare

Lexmark oferă programe de colectare şi abordări progresive de protejare a mediului prin reciclare. Pentru informații suplimentare, consultați:

- Capitolul Notificări
- Secțiunea Environmental Sustainability a site-ului Web Lexmark de la adresa **www.lexmark.com/environment**
- Programul Lexmark de reciclare de la adresa **www.lexmark.com/recycle**

Reciclarea produselor Lexmark

Dacă doriți să returnați produsele Lexmark pentru reciclare:

1. Accesați **www.lexmark.com/recycle**.
2. Găsiți tipul de produs pentru reciclare, apoi selectați țara sau regiunea din listă.
3. Urmați instrucțiunile de pe ecranul computerului.

Notă: Consumabilele şi componentele hardware ale imprimantei, neincluse în programele de colectare Lexmark, pot fi reciclate prin intermediul centrului dvs. local de reciclare. Contactați centrul local de reciclare pentru a determina elementele pe care le acceptă.

Reciclarea ambalajului Lexmark

Lexmark se străduieşte continuu să reducă la minimum ambalajul. Un ambalaj mai puțin voluminos ne asigură că imprimantele Lexmark sunt transportate într-un mod foarte eficient şi foarte atent cu mediul înconjurător şi că există o cantitate mică de ambalaj de înlăturat. Aceste măsuri de eficiență duc la mai puține emisii ale gazelor se seră, la economii de energie şi la economisirea resurselor naturale.

Cutiile de carton Lexmark sunt 100% reciclabile acolo unde există instalații de reciclare a cartonului prin pliere. Este posibil ca astfel de instalații să nu existe în zona dvs.

Spuma utilizată la ambalarea produselor Lexmark este reciclabilă acolo unde există instalații de reciclare a spumei. Este posibil ca astfel de instalații să nu existe în zona dvs.

Atunci când înapoiați un cartuş la Lexmark, puteți să reutilizați cutia în care a fost livrat cartuşul. Lexmark va recicla această cutie.

Returnarea cartușelor Lexmark pentru reutilizare sau reciclare

Programul Lexmark de colectare a cartuşelor deviază anual milioane de cartuşe Lexmark de la drumul lor către gropile de gunoi, oferind clienților Lexmark o metodă simplă şi gratuită de returnare a cartuşelor uzate către Lexmark, pentru reutilizare şi reciclare. Cartuşele goale returnate la Lexmark sunt, în proporție de 100%, fie reutilizate, fie dezmembrate pentru reciclare. Cutiile utilizate pentru returnarea cartuşelor sunt, de asemenea, reciclate.

Pentru a returna cartuşele Lexmark în vederea reutilizării sau a reciclării, urmați instrucțiunile livrate cu imprimanta sau cu cartuşul şi utilizați eticheta de transport preplătită. De asemenea, aveți următoarele opțiuni:

1. Accesați **www.lexmark.com/recycle**.
2. Din secțiunea Cartuşe de toner, selectați țara sau regiunea dvs.
3. Urmați instrucțiunile de pe ecranul computerului.

Securizarea imprimantei

Declarație privind volatilitatea

Imprimanta conține diverse tipuri de memorie care au capacitatea de a stoca setări de dispozitiv şi de rețea, precum şi date de utilizator.

Tip de memorie	Descriere
Memoria volatilă	Imprimanta dvs. utilizează o *memorie cu acces aleator* (Random Access Memory, RAM) standard, pentru a stoca temporar în buffer datele de utilizator în timpul lucrărilor simple de imprimare.
Memoria nevolatilă	Imprimanta poate să utilizeze două forme de memorie nevolatilă: EEPROM şi NAND (memorie flash). Ambele tipuri sunt utilizate pentru stocarea sistemului de operare, setărilor de dispozitiv, informațiilor de rețea, setărilor pentru marcaje şi soluții încorporate.
Memoria hard diskului	Unele imprimante au instalat un hard disk. Hard diskul imprimantei este proiectat pentru funcționalitate specifică dispozitivului. Aceasta permite dispozitivului să rețină datele de utilizator stocate în buffer din lucrările complexe de scanare, precum şi datele asociate formularelor şi fonturilor.

Ştergeți conținutul oricărei memorii instalate în imprimantă, în următoarele situații:

- Imprimanta este dezafectată.
- Hard diskul imprimantei urmează să fie înlocuit.
- Imprimanta urmează să fie mutată într-un alt departament sau într-o altă locație.
- Operațiile de service asupra imprimantei sunt efectuate de o persoană din afara organizației.
- Imprimanta este ridicată de la sediul dvs. pentru service.
- Imprimanta este vândută unei alte organizații.

Dezafectarea hard diskului imprimantei

Notă: Este posibil ca unele modele de imprimantă să nu aibă instalat un hard disk.

În mediile de înaltă securitate, pot fi necesare măsuri suplimentare pentru a vă asigura că datele confidențiale stocate pe hard diskul imprimantei nu pot fi accesate după ridicarea imprimantei sau a hard diskului de la sediul dvs.

- **Demagnetizare**—Hard diskul imprimantei este supus unui câmp magnetic care şterge datele stocate
- **Concasare**—Comprimă fizic hard diskul pentru a deteriora părțile componente, astfel încât datele să fie indescifrabile
- **Aşchiere**—Sfâşie fizic hard diskul în bucăți mici de metal

Notă: Majoritatea datelor pot fi şterse electronic, dar singura modalitate de a vă asigura de ştergerea integrală a tuturor datelor este distrugerea fizică a fiecărui hard disk pe care sunt stocate date.

Golirea memoriei volatile

Memoria volatilă (RAM) instalată în imprimantă necesită o sursă de alimentare pentru a păstra informațiile. Pentru a şterge datele stocate în buffer, pur şi simplu opriți imprimanta.

Golirea memoriei nevolatile

Ştergeţi setările individuale, setările pentru dispozitiv şi cele de reţea, setările de securitate şi soluţiile integrate, prin respectarea paşilor următori:

1. Opriţi imprimanta.
2. Ţineţi apăsat pe **2** şi pe **6** în timp ce porniţi imprimanta. Eliberaţi butoanele numai când apare ecranul cu bara de progres.

   Imprimanta efectuează o secvenţă de alimentare, apoi apare meniul Configuration (Configuraţie). Atunci când imprimanta este pornită complet, o listă a funcţiilor apare pe afişajul imprimantei, în locul pictogramelor ecranului standard de început.
3. Atingeţi **Se şterg toate setările**.

   Imprimanta va reporni de mai multe ori în timpul acestui proces.

   Notă: Opţiunea Ştergerea tuturor setărilor elimină setările pentru dispozitive, soluţiile, lucrările şi parolele din memoria imprimantei.
4. Atingeţi **Înapoi** > **Ieşire din meniul de configurare**.

Imprimanta se va reseta la punerea sub tensiune, apoi va reveni la modul normal de funcţionare.

Golirea memoriei din hard diskul imprimantei

Note:

- Este posibil ca unele modele de imprimantă să nu aibă instalat un hard disk.
- Configurarea opţiunii Erase Temporary Data Files (Ştergere fişiere de date temporare) în meniurile imprimantei vă permite să eliminaţi materialele confidenţiale reziduale rămase după lucrări de imprimare, prin suprascrierea securizată a fişierelor marcate pentru ştergere.

Utilizarea panoului de control al imprimantei

1. Opriţi imprimanta.
2. Ţineţi apăsat pe **2** şi pe **6** în timp ce porniţi imprimanta. Eliberaţi butoanele numai când apare ecranul cu bara de progres.

   Imprimanta efectuează o secvenţă de alimentare, apoi apare meniul Configuration (Configuraţie). După pornirea completă a imprimantei, ecranul tactil afişează o listă de funcţii.
3. Atingeţi **Wipe Disk (Curăţare disc)**, apoi atingeţi una dintre următoarele opţiuni:
   - **Wipe disk (fast) - Curăţare disc (rapidă)** - această opţiune vă permite să suprascrieţi hard diskul imprimantei printr-o singură trecere, numai cu zerouri.
   - **Wipe disk (secure) - Curăţare disc (securizată)** - această opţiune vă permite să suprascrieţi de mai multe ori hard diskul imprimantei cu modele de biţi aleatoare, după care urmează o trecere de verificare. O suprascriere securizată respectă standardul DoD 5220.22-M pentru ştergerea securizată a datelor de pe hard disk. Informaţiile cu grad înalt de confidenţialitate trebuie curăţate utilizând această metodă.
4. Atingeţi **Yes (Da)** pentru a continua cu procesul de curăţare a discului.

   Note:

   - Progresul activităţii de curăţare a discului va fi indicat într-o bară de stare.

- Curățarea discului poate dura de la câteva minute la mai mult de o oră, iar imprimanta nu va fi disponibilă în acest interval pentru alte activități ale utilizatorului.

5 Atingeți **Back (Înapoi)** > **Exit Config Menu (Ieşire din meniul de configurare)**.

Imprimanta se va reseta la punerea sub tensiune, apoi va reveni la modul normal de funcționare.

Configurarea criptării hard diskului imprimantei

Activați criptarea hard disk-ului pentru a preveni pierderea informațiilor confidențiale în cazul în care imprimanta sau hard disk-ul acesteia este furat(ă).

Notă: Este posibil ca unele modele de imprimantă să nu aibă instalat un hard disk.

Utilizare serverului EWS

1 Deschideți un browser Web, apoi tastați adresa IP a imprimantei în câmpul de adrese.

Note:

- Vizualizați adresa IP a imprimantei pe ecranul de început al acesteia. Adresa IP apare ca patru seturi de numere separate prin puncte, cum ar fi 123.123.123.123.
- Dacă utilizați un server proxy, dezactivați-l temporar pentru a încărca corect pagina Web.

2 Faceți clic pe **Settings (Setări)** > **Security (Securitate)** > **Disk Encryption (Criptare disc)**.

Notă: Opțiunea Disk Encryption (Criptare disc) apare în meniul Security (Securitate)numai dacă este instalat un hard disk formatat şi fără defecte.

3 Din meniul Disk Encryption (Criptare disc), selectați **Enable (Activare)**.

Note:

- Activarea criptării discului va şterge conținutul hard diskului imprimantei.
- Criptarea discului poate dura de la câteva minute la mai mult de o oră, iar imprimanta nu va fi disponibilă în acest interval pentru alte activități ale utilizatorului.

4 Faceți clic pe **Remitere**.

Utilizarea panoului de control al imprimantei

1 Opriți imprimanta.

2 Țineți apăsat pe **2** şi pe **6** în timp ce porniți imprimanta. Eliberați butoanele numai când apare ecranul cu bara de progres.

Imprimanta efectuează o secvență de alimentare, apoi apare meniul Configuration (Configurație). Atunci când imprimanta dvs. este pornită complet, o listă a funcțiilor va apărea pe afişajul imprimantei.

3 Atingeți **Disk Encryption (Criptare disc)** > **Enable (Activare)**.

Notă: Activarea criptării discului va şterge conținutul hard diskului imprimantei.

4 Atingeți **Da** pentru a continua cu procesul de curățare a discului.

Note:

- Nu opriți imprimanta în timpul procesului de criptare. Oprirea imprimantei poate cauza pierderi de date.

- Criptarea discului poate dura de la câteva minute la mai mult de o oră, iar imprimanta nu va fi disponibilă în acest interval pentru alte activități ale utilizatorului.
- Progresul activității de curățare a discului va fi indicat într-o bară de stare. După criptarea discului, imprimanta va reveni la ecranul Enable/Disable (Activare/Dezactivare).

5 Atingeți **Back (Înapoi)** > **Exit Config Menu (Ieşire din meniul de configurare)**.

Imprimanta se va reseta la punerea sub tensiune, apoi va reveni la modul normal de funcționare.

Identificarea informațiilor de securitate ale imprimantei

În mediile de înaltă securitate, pot fi necesare măsuri suplimentare pentru a vă asigura că datele confidențiale stocate în imprimantă nu pot fi accesate de persoane neautorizate. Pentru informații suplimentare, vizitați **pagina web de securitate Lexmark**.

Pentru informații suplimentare, puteți consulta şi *Embedded Web Server - securitate: Ghidul administratorului*:

1 Accesați **www.lexmark.com**, apoi navigați la **Support & Downloads (Asistență şi descărcări)** > selectați imprimanta dvs.

2 Faceți clic pe fila **Manuals (Manuale)**, apoi selectați *Embedded Web Server - securitate: Ghidul administratorului*.

Întreținerea imprimantei

Avertisment - Pericol de deteriorare: Nemenținerea imprimantei într-o stare de funcționare optimă sau neînlocuirea pieselor şi a consumabilelor poate duce la deteriorarea imprimatei.

Curățarea componentelor imprimantei

Curățarea imprimantei

Notă: Poate fi necesar să efectuați această operație la fiecare câteva luni.

Avertisment - Pericol de deteriorare: Deteriorarea imprimantei din cauza manipulării necorespunzătoare nu este acoperită de garanție.

1. Asigurați-vă că imprimanta este oprită şi deconectată de la priza electrică.

   ATENȚIE - PERICOL DE ELECTROCUTARE: Pentru a evita riscul electrocutării în timpul curățării exterioare a imprimantei, deconectați cablul de alimentare de la priza de perete şi deconectați toate celelalte cabluri de la imprimantă înainte de a continua.

2. Îndepărtați hârtia din recipientul standard şi din alimentatorul multifuncțional.
3. Îndepărtați praful, scamele şi bucățile de hârtie din jurul şi din interiorul imprimantei utilizând o perie moale sau un aspirator.
4. Umeziți cu apă o cârpă curată fără scame, apoi utilizați-o pentru a şterge partea exterioară a imprimantei.

   Avertisment - Pericol de deteriorare: Nu utilizați produse comerciale de curățare şi nici detergenți, deoarece pot să deterioreze partea exterioară a imprimantei.

5. Asigurați-vă că toate zonele imprimantei sunt uscate înainte de începerea unei noi lucrări de imprimare.

Curățarea geamului scanerului

Curățați geamul scanerului dacă întâmpinați probleme de calitate la tipărire, cum ar dungi pe imaginile copiate sau scanate.

1 Muiați uşor în apă o cârpă moale şi fără scame sau un prosop de hârtie.

2 Deschideți capacul scanerului.

3 Scoateți partea inferioară albă a capacului scanerului.

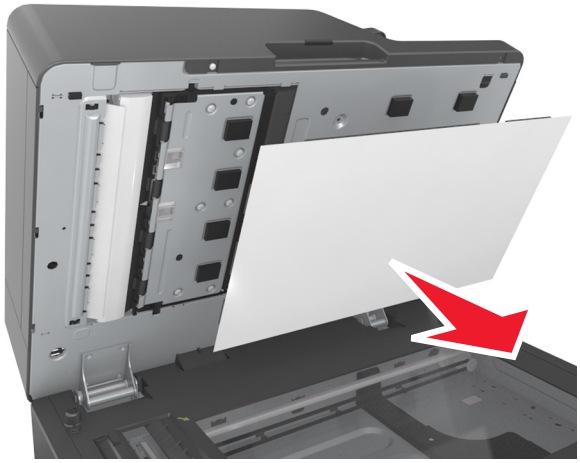

4 Deschideți uşa inferioară a ADF.

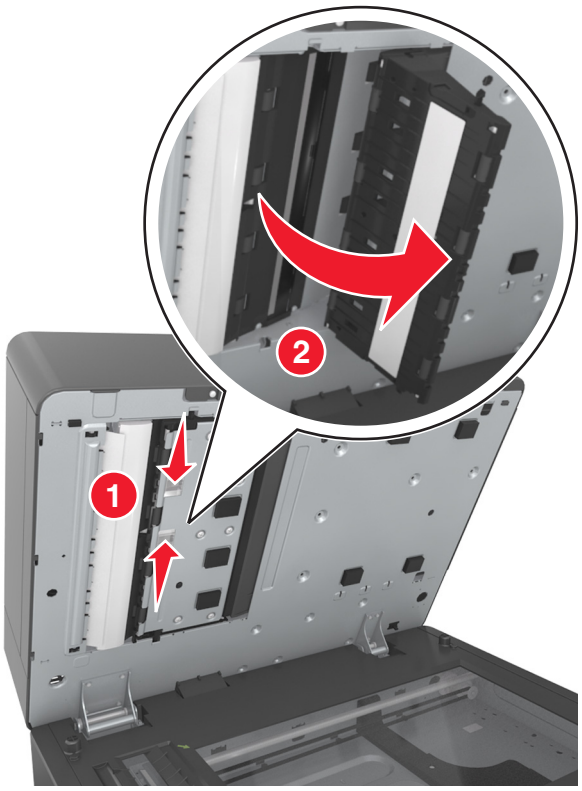

5 Ştergeți geamul scanerului ADF de sub uşa ADF.

6 Închideți uşa inferioară a ADF.

7 Aşezați partea albă de pe fața inferioară a capacului scanerului pe geamul scanerului şi apoi închideți capacul scanerului.

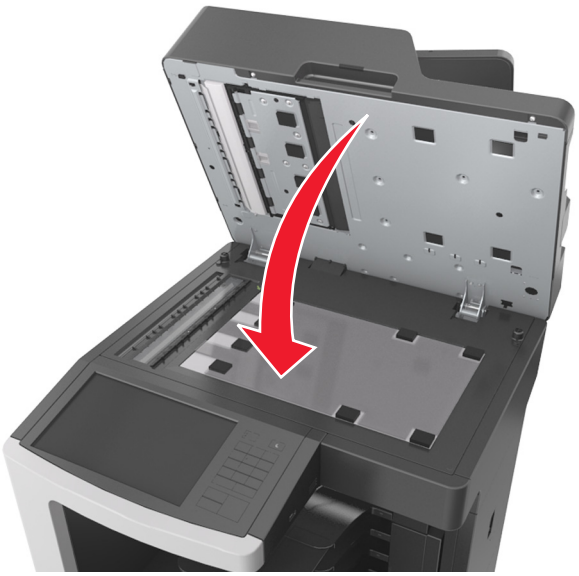

8 Curățați zonele prezentate şi apoi lăsați-le să se usuce.

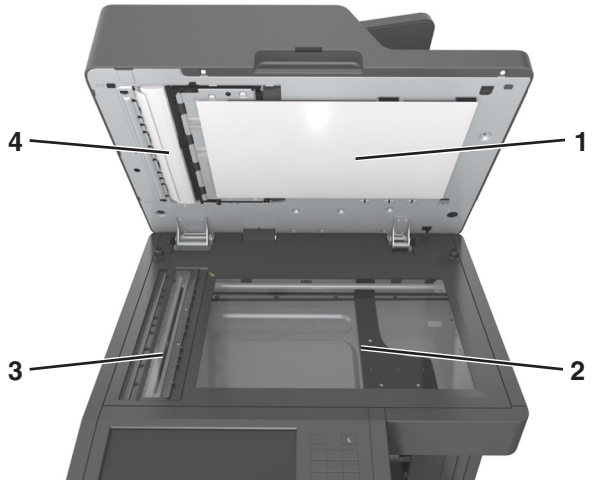

1	Suprafața inferioară albă a capacului scanerului
2	Geam scaner
3	Geamul scanerului
4	Suprafața inferioară albă a capacului ADF

9 Închideți capacul scanerului.

Golirea casetei perforatorului

1 Scoateți caseta perforatorului.

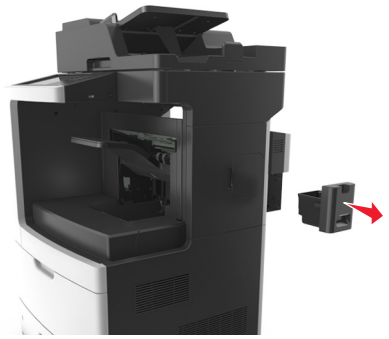

2 Goliți containerul.

3 Introduceți caseta goală a perforatorului înapoi în finisor până se fixează în poziție cu un *clic*.

Verificarea stării pieselor și consumabilelor

Când este necesară înlocuirea unui articol consumabil sau trebuie efectuate activități de întreținere, pe ecran se afişează un mesaj în acest sens.

Verificarea stării pieselor și consumabilelor de la panoul de control al imprimantei

Din ecranul de început, atingeți **Stare/Consumabile** > **Vizualizare consumabile**.

Verificarea stării pieselor și consumabilelor din Embedded Web Server

Notă: Asigurați-vă că imprimanta şi computerul sunt conectate la aceeaşi rețea.

1 Deschideți un browser Web, apoi tastați adresa IP a imprimantei în câmpul de adrese.

   Note:

   - Vizualizați adresa IP a imprimantei pe ecranul de început. Adresa IP apare ca patru seturi de numere separate prin puncte, de exemplu, 123.123.123.123.
   - Dacă utilizați un server proxy, dezactivați-l temporar pentru a încărca corect pagina Web.

2 Faceți clic pe **Device Status (Stare dispozitiv)** > **More Details (Detalii suplimentare)**.

Comandarea consumabilelor

Pentru a comanda piese de schimb şi consumabile în SUA, contactați Lexmark la numărul 1-800-539-6275 pentru informații despre distribuitorii de piese de schimb autorizați Lexmark din zona dvs. În alte țări sau regiuni, accesați **www.lexmark.com** sau contactați magazinul de unde ați achiziționat imprimanta.

Notă: Toate duratele de viață estimate pentru consumabile presupun imprimarea pe hârtie simplă de dimensiunea Letter sau A4.

Utilizarea pieselor de schimb și a consumabilelor originale Lexmark

Imprimanta Lexmark este proiectată pentru a funcționa optim cu consumabile şi componente originale Lexmark. Alte consumabile sau componente pot afecta performanța, fiabilitatea sau durata de viață a imprimantei şi componentelor de imagine. Utilizarea de consumabile sau componente produse de terți poate afecta acoperirea garanției. Deteriorările cauzate de utilizarea de consumabile sau componente produse de terți nu sunt acoperite de garanție. Toate termenele de garanție prevăd funcționarea cu consumabile şi componente Lexmark; în cazul utilizării altor consumabile şi componente, rezultatele nu pot fi predictibile. Utilizarea componentelor de imagine după durata de viață prevăzută poate deteriora imprimanta Lexmark sau componentele asociate.

Număr de pagini estimate rămase

Numărul de pagini estimate rămase se bazează pe istoricul de imprimare recent al imprimantei. Precizia acestuia poate varia semnificativ şi depinde de mai mulți factori cum ar fi: conținutul efectiv al documentelor, setările de calitate a imprimării şi alte setări ale imprimantei.

Precizia numărului de pagini estimate rămase poate scădea când consumul real de imprimare este diferit față de consumul de imprimare istoric. Țineți cont de nivelul variabil de precizie înainte de achiziționarea sau înlocuirea consumabilelor pe baza estimării. Până în momentul în care se obține un istoric de imprimare adecvat de la imprimantă, randamentul estimat al cartuşelor se bazează pe aproximativ 5 % acoperire pe pagină.

Comandarea unui cartuș de toner

Note:

- Randamentul estimat al cartuşelor se bazează pe aproximativ 5% acoperire pe pagină.
- Imprimarea cu acoperiri extrem de mici în decursul unor perioade mari de timp poate să influențeze negativ randamentul efectiv.

Element	Cartuş din programul de returnare
Cartuş de toner	24B6020 (XM7155, XM7163, XM7170, XM7263) 24B6826 (XM7270)

Comandarea unui kit de întreținere

Pentru a identifica tipul acceptat de unitate de fuziune, consultați eticheta de pe unitatea de fuziune. Efectuați oricare dintre următoarele operații:

- Scoateți cartuşul de toner şi unitatea imagistică. Codul din două cifre al tipului unității de fuziune (de ex.: 00 sau 01) se poate vedea pe partea frontală a unității de fuziune.

  Avertisment - Pericol de deteriorare: Nu expuneți unitatea de imagine la lumină directă mai mult de 10 minute. Expunerea prelungită la lumină poate cauza probleme de calitate a imprimării.
- Trageți în jos uşa din spate a imprimantei. Codul din două cifre al tipului unității de fuziune (de ex.: 00 sau 01) se poate vedea pe partea posterioară a unității de fuziune.

Note:

- Utilizarea anumitor tipuri de hârtie pot să necesite înlocuirea mai frecventă a kitului de întreținere.
- Rola de separare, unitatea de fuziune, ansamblul rolelor de tragere şi rolele de transfer sunt incluse în kitul de întreținere şi pot fi comandate separat şi înlocuite la nevoie.
- Pentru mai multe informații despre înlocuirea componentelor incluse în kitul de întreținere, consultați foaia de instrucțiuni care însoțeşte fiecare componentă.

Kiturile de întreținere pentru unități de fuziune din Programul de returnare Lexmark

Tip	Număr componentă
Kiturile de întreținere tip 00 pentru unități de fuziune din Programul de returnare seria XM7100	40X8420
Kiturile de întreținere tip 01 pentru unități de fuziune din Programul de returnare seria XM7100	40X8421
Kiturile de întreținere tip 02 pentru unități de fuziune din Programul de returnare seria XM7100	40X8422
Kiturile de întreținere tip 03 pentru unități de fuziune din Programul de returnare seria XM7100	40X8423
Kiturile de întreținere tip 04 pentru unități de fuziune din Programul de returnare seria XM7100	40X8424

Kiturile de întreținere pentru unități de fuziune obișnuite Lexmark

Tip	Număr componentă
Kiturile de întreținere tip 05 pentru unități de fuziune obişnuite seria XM7100	40X8425
Kiturile de întreținere tip 06 pentru unități de fuziune obişnuite seria XM7100	40X8426
Kiturile de întreținere tip 07 pentru unități de fuziune obişnuite seria XM7100	40X8427
Kiturile de întreținere tip 08 pentru unități de fuziune obişnuite seria XM7100	40X8428
Kiturile de întreținere tip 09 pentru unități de fuziune obişnuite seria XM7100	40X8429

Kit de tambur Lexmark

	Număr componentă
Kit de tambur XM7100	40X7706

Kit de întreținere Lexmark ADF

	Număr componentă
Kit de întreținere ADF seria XM7100	40X8431

Comandarea unei unități imagistice

Imprimarea cu acoperiri extrem de mici în decursul unor perioade mari de timp poate determina defectarea pieselor unității imagistice înainte de epuizarea tonerului.

Pentru mai multe informații despre înlocuirea unității imagistice, consultați fişa de instrucțiuni primită cu articolul consumabil.

Nume componentă	Programul de returnare Lexmark
Unitate imagistică	24B6025

Comandarea cartușelor de capse

Denumire componentă	Număr componentă
Cartuşe de capse	25A0013

Depozitarea pieselor de schimb

Alegeți un loc de depozitare răcoros şi curat pentru piesele de schimb ale imprimantei. Depozitați piesele de schimb în picioare, în ambalajul lor original până sunteți pregătiți să le utilizați.

Nu expuneți piese de schimb la:

- Lumină solară directă
- Temperaturi mai mari de 35°C (95°F)
- Umiditate mai mare de 80%
- Aer sărat
- Gaze corozive
- Praf

Înlocuirea consumabilelor

Înlocuirea cartușului de toner.

1 Ridicați capacul frontal şi trageți în jos uşa alimentatorului multifuncțional.

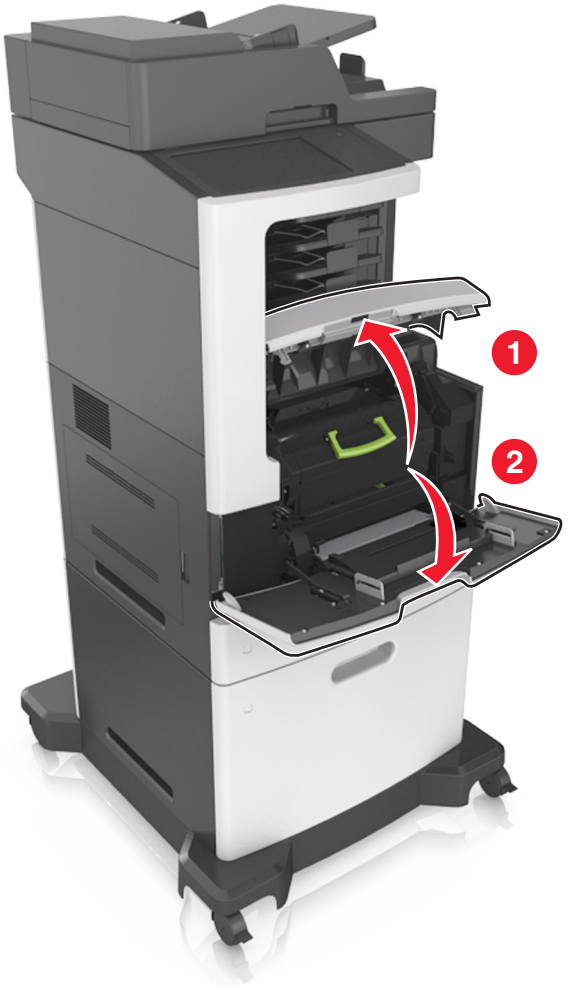

2 Utilizând mânerul, trageți cartuşul din imprimantă.

3 Despachetați cartuşul de toner nou, îndepărtați materialul de ambalare şi apoi scuturați-l pentru a redistribui tonerul.

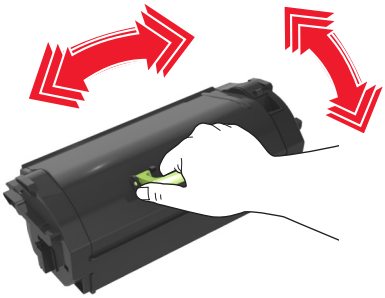

4 Introduceți cartuşul de toner aliniind şinele laterale ale cartuşului cu săgețile de pe şinele laterale din interiorul imprimantei.

Notă: Asigurați-vă că respectivul cartuş este împins complet.

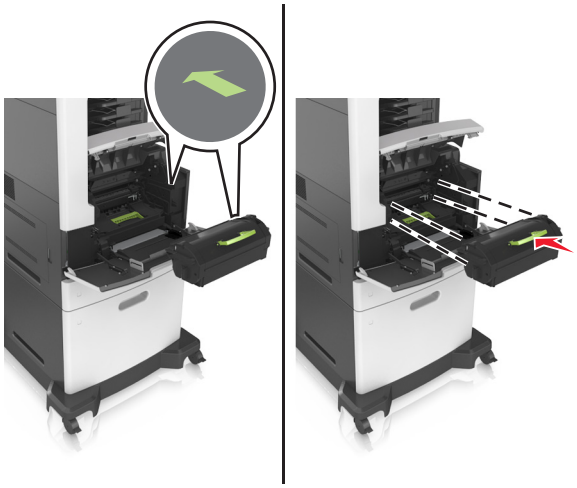

Avertisment - Pericol de deteriorare: Când înlocuiți un cartuş de toner, nu lăsați unitatea de imagistică expusă luminii directe pentru o perioadă lungă de timp. Expunerea prelungită la lumină poate cauza probleme de calitate a imprimării.

5 Închideți uşa alimentatorului multifuncțional şi capacul frontal.

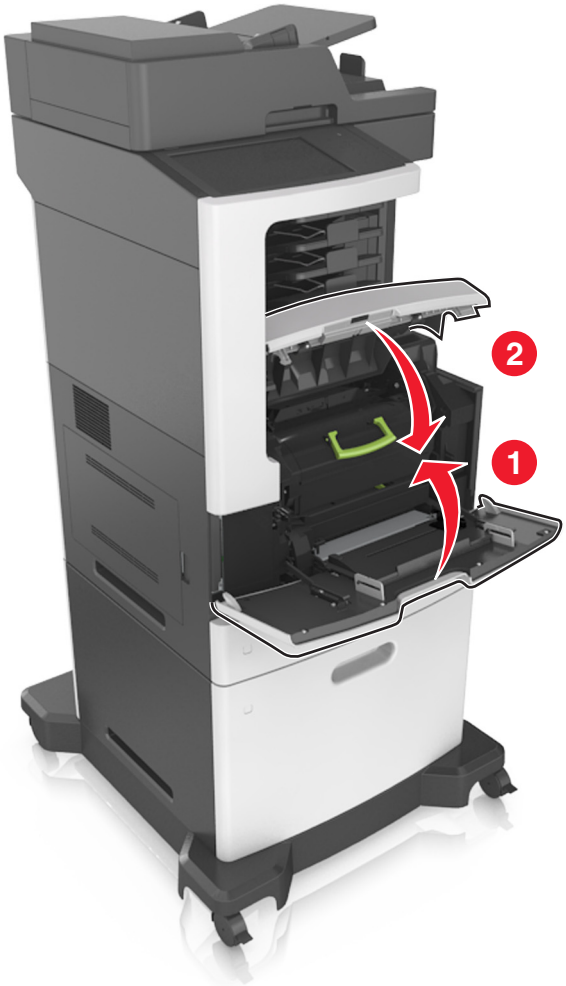

Înlocuirea unității de imagistică

1 Ridicați capacul frontal şi trageți în jos uşa alimentatorului multifuncțional.

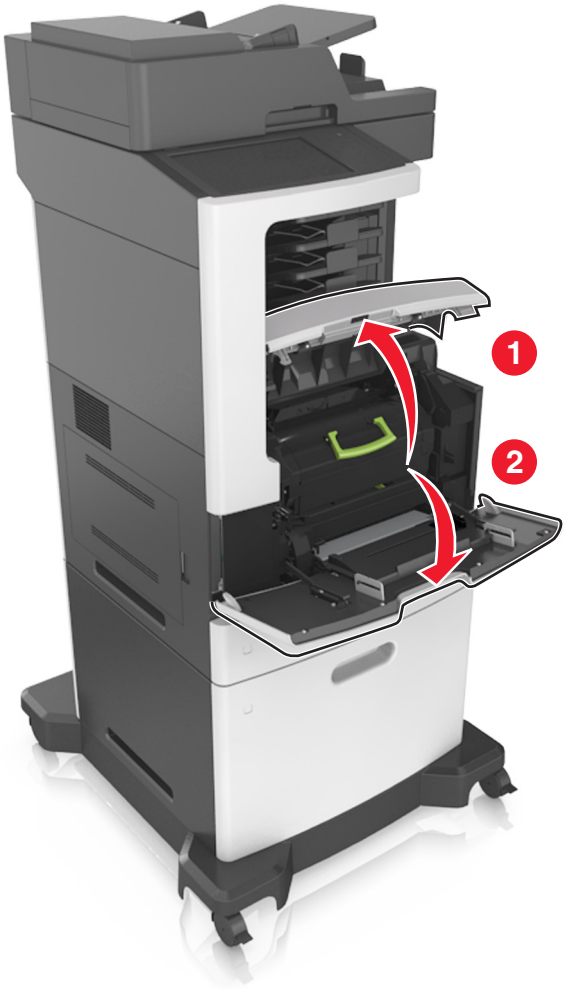

2 Utilizând mânerul, trageți cartuşul de toner din imprimantă.

3 Ridicați mânerul verde şi trageți unitatea imagistică afară din imprimantă.

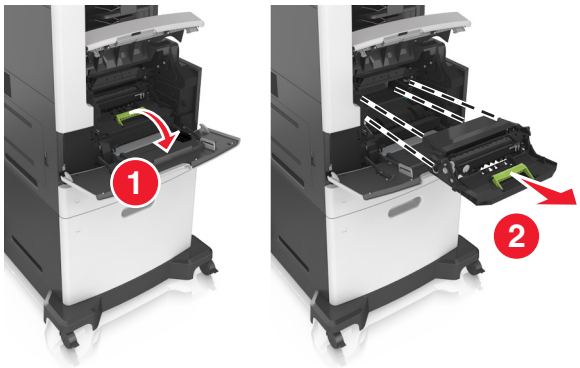

4 Despachetați noua unitate imagistică şi scuturați-o.

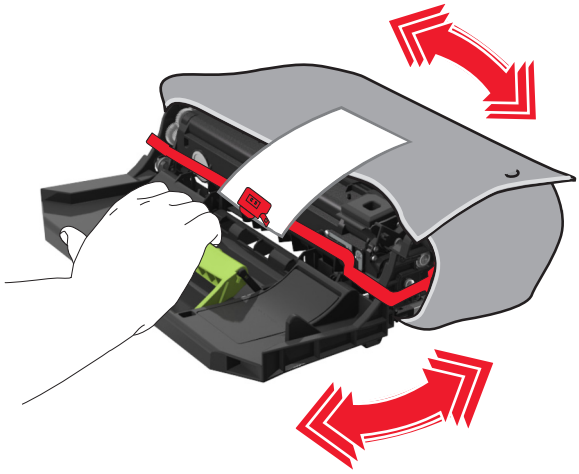

5 Scoateți toate ambalajele unității imagistice.

Avertisment - Pericol de deteriorare: Nu expuneți unitatea de imagine la lumină directă mai mult de 10 minute. Expunerea prelungită la lumină poate cauza probleme de calitate a imprimării.

Avertisment - Pericol de deteriorare: Nu atingeți tamburul fotoconductorului. Dacă îi atingeți, calitatea viitoarelor imprimări poate fi afectată.

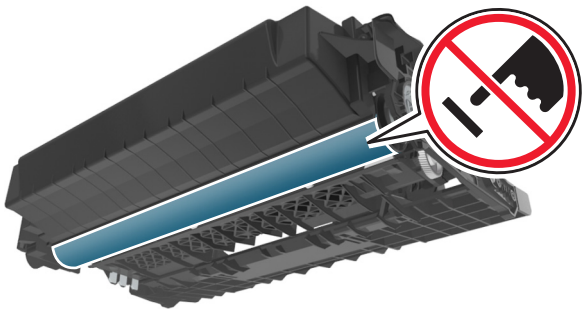

6 Introduceți unitatea de imagistică aliniind săgețile de pe şinele laterale ale acesteia cu săgețile de pe şinele laterale din interiorul imprimantei.

7 Introduceți cartuşul de toner aliniind şinele laterale ale cartuşului cu săgețile de pe şinele laterale din interiorul imprimantei.

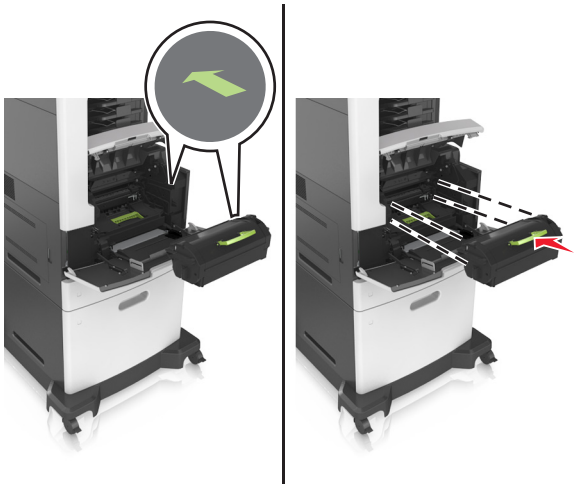

8 Închideți uşa alimentatorului multifuncțional şi capacul frontal.

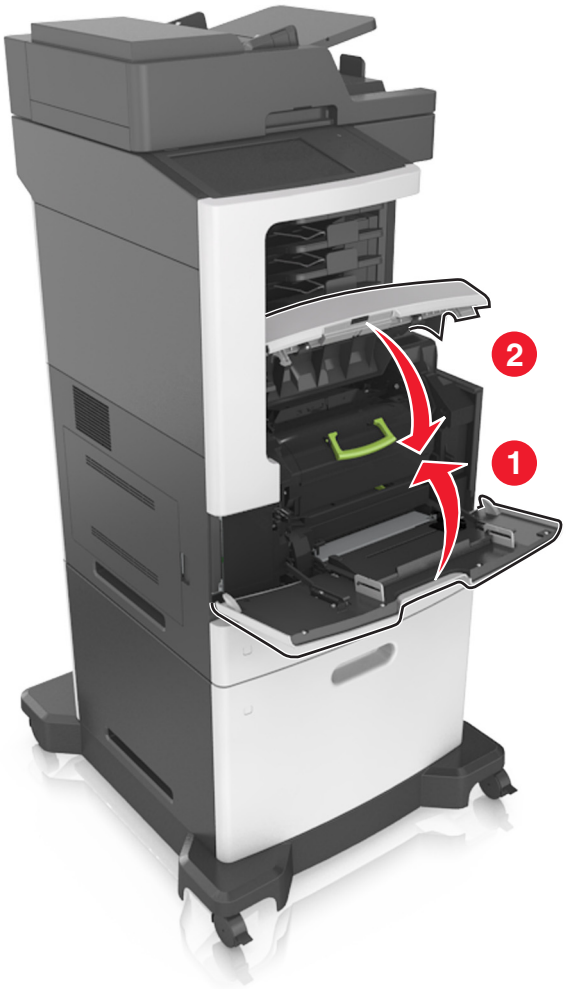

Înlocuirea unui cartuș de capse

1 Deschideți uşa capsatorului.

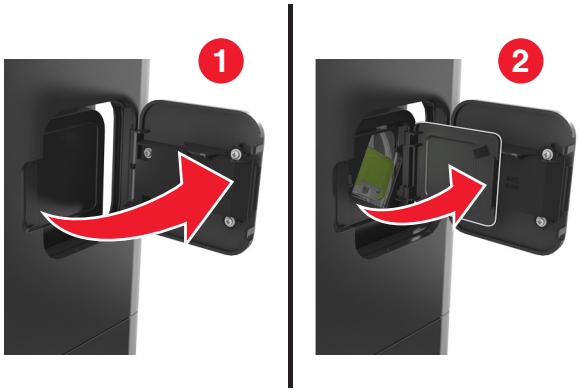

2 Apăsați dispozitivul de blocare al suportului cartuşului de capse şi scoateți suportul din finisor.

3 Strângeți ambele părți ale cutiei de capse cu degetele şi apoi scoateți cutia de capse din cartuş.

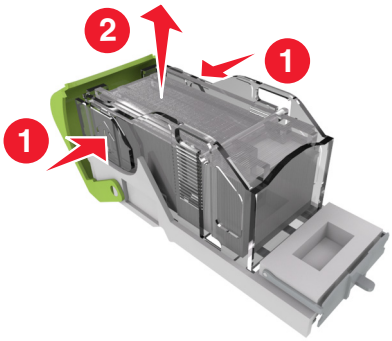

4 Introduceți partea din față a cutiei de capse noi în cartuşul de capse şi împingeți partea din spate în cartuş.

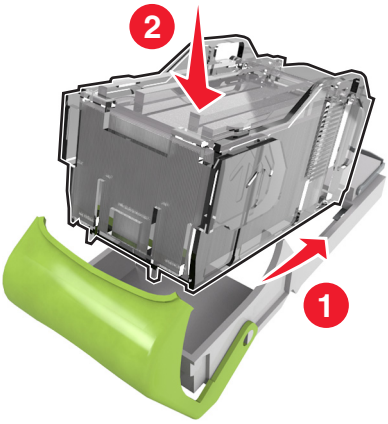

5 Împingeți cartuşul de capse în finisor până când acesta se fixează în poziție cu un *clic*.

6 Închideți uşa capsatorului.

Mutarea imprimantei

ATENȚIE - PERICOL DE ACCIDENTARE: Imprimanta cântăreşte 18 kg şi este nevoie de două sau mai multe persoane antrenate pentru a o ridica în siguranță.

Înainte de a muta imprimanta

ATENȚIE - PERICOL DE ACCIDENTARE: Înainte de a muta imprimanta, urmați aceste indicații, pentru a evita accidentarea dvs. sau deteriorarea imprimantei:

- Opriți imprimanta utilizând butonul de tensiune, apoi scoateți cablul de tensiune din priza electrică.
- Deconectați toate firele şi cablurile de la imprimantă înainte de a o muta.

- Dacă este instalată o tavă opțională, scoateți-o din imprimantă. Pentru a scoate tava opțională, mutați elementul de prindere din partea dreaptă a tăvii spre partea din față a tăvii, până când se fixează în poziție printr-un *clic*.

- Utilizați mânerele laterale pentru a ridica imprimanta.
- Asigurați-vă că nu vă prindeți degetele dedesubt când aşezați imprimanta jos.
- Înainte de a instala imprimanta, asigurați-vă că există suficient spațiu în jurul ei.

Utilizați numai cablul de tensiune livrat împreună cu acest produs sau piesa similară autorizată de producător.

Avertisment - Pericol de deteriorare: Deteriorarea imprimantei din cauza manipulării necorespunzătoare nu este acoperită de garanție.

Mutarea imprimantei în altă locație

Imprimanta şi opțiunile de hardware pot fi mutate în siguranță în altă locație dacă respectați următoarele măsuri de siguranță:

- Cărucioarele utilizate pentru a muta imprimanta trebuie să aibă o suprafață care să poată susține integral baza imprimantei.
- Cărucioarele utilizate pentru a muta opțiunile hardware trebuie să aibă o suprafață care să poată susține dimensiunile acestora.
- Mențineți imprimanta în poziție verticală.
- Evitați mutarea imprimantei prin mişcări de împingere bruşte.

Expedierea imprimantei

Când expediați imprimanta, utilizați ambalajul original sau contactați centrul de achiziție pentru a obține un kit de relocare.

Gestionarea imprimantei

Găsirea informațiilor avansate despre rețele și administrare

Acest capitol prezintă activități elementare de suport administrativ utilizând serverul Embedded Web Server. Pentru activități de asistență avansată de sistem, consultați *Ghidul de lucru în rețea* de pe CD-ul cu *Software* sau *Ghidul administratorului pentru Embedded Web Server* la adresa **http://support.lexmark.com**.

Consultarea ecranului virtual

1. Deschideți un browser Web, apoi tastați adresa IP a imprimantei în câmpul de adrese.

   Note:

   - Vizualizați adresa IP a imprimantei pe ecranul de început al acesteia. Adresa IP apare ca patru seturi de numere separate prin puncte, cum ar fi 123.123.123.123.
   - Dacă utilizați un server proxy, dezactivați-l temporar pentru a încărca corect pagina Web.

2. Verificați ecranul virtual care apare în colțul din stânga sus al ecranului.

   Ecranul virtual funcționează similar unui ecran real din panoul de control al imprimantei.

Setarea avertizărilor prin e-mail

Configurați imprimanta să vă trimită alerte prin poşta electronică atunci când nivelul consumabilelor este insuficient sau atunci când trebuie schimbată, adăugată sau deblocată hârtia.

1. Deschideți un browser Web, apoi tastați adresa IP a imprimantei în câmpul de adrese.

   Note:

   - Vizualizați adresa IP a imprimantei pe ecranul de început al acesteia. Adresa IP apare ca patru seturi de numere separate prin puncte, cum ar fi 123.123.123.123.
   - Dacă utilizați un server proxy, dezactivați-l temporar pentru a încărca corect pagina Web.

2. Faceți clic pe **Setări**.
3. De la Alte setări, faceți clic pe **Configurare avertizare prin poşta electronică**.
4. Selectați elementele pentru care doriți notificare şi introduceți adresele poştei electronice.
5. Faceți clic pe **Remitere**.

Notă: Pentru informații privind configurarea serverului de e-mail, contactați persoana care asigură asistența sistemului.

Vizualizarea rapoartelor

Puteți vizualiza nişte rapoarte din Embedded Web Server. Aceste rapoarte sunt utile pentru evaluarea stării imprimantei, a rețelei şi a consumabilelor.

1 Deschideți un browser Web, apoi tastați adresa IP a imprimantei în câmpul de adrese.

Note:

- Vizualizați adresa IP a imprimantei pe ecranul de început al acesteia. Adresa IP apare ca patru seturi de numere separate prin puncte, cum ar fi 123.123.123.123.
- Dacă utilizați un server proxy, dezactivați-l temporar pentru a încărca corect pagina Web.

2 Faceți clic pe **Rapoarte**, apoi faceți clic pe tipul de raport pe care doriți să îl vizualizați.

Configurarea notificărilor de aprovizionare utilizând serverul Embedded Web Server

Puteți stabili cum doriți să fiți notificat atunci când consumabilele au un nivel aproape scăzut, scăzut, foarte scăzut sau îşi ating limita duratei de viață, prin setarea alertelor selective.

Note:

- Alertele selective pot fi setate pe cartuşul de toner, unitatea de imagine şi trusa de întreținere.
- Toate alertele selective pot fi setate pentru condiții de aprovizionare la un nivel aproape scăzut, scăzut, foarte scăzut. Nu toate alertele selective pot fi setate pentru aprovizionare în cazul atingerii limitei duratei de viață. O alertă selectivă prin e-mail este disponibilă pentru toate condițiile de aprovizionare.
- Procentajul estimat de consumabile rămase care declanşează alerta poate fi setat pentru anumite consumabile şi anumite condiții de aprovizionare ale acestora.

1 Deschideți un browser Web, apoi tastați adresa IP a imprimantei în câmpul de adrese.

Note:

- Vizualizați adresa IP a imprimantei pe ecranul de început al acesteia. Adresa IP apare ca patru seturi de numere separate prin puncte, cum ar fi 123.123.123.123.
- Dacă utilizați un server proxy, dezactivați-l temporar pentru a încărca corect pagina Web.

2 Faceți clic pe **Setări** > **Setări tipărire** > **Notificări aprovizionare**.

3 Din caseta verticală pentru fiecare consumabil, selectați dintre următoarele opțiuni de notificare:

Notificare	Descriere
Dezactivat	Comportament normal pentru toate consumabilele.
Numai e-mail	Imprimanta generează un e-mail atunci când condiția de aprovizionare este atinsă. Starea consumabilului apare pe pagina de meniuri şi pagina de stare.
Avertisment	Imprimanta afişează mesajul de avertizare şi generează un e-mail privind starea consumabilului. Imprimanta nu se opreşte atunci când condiția de aprovizionare este atinsă.
Oprire cu continuare[1]	Imprimanta încetează să mai proceseze lucrări atunci când condiția de aprovizionare este atinsă, iar utilizatorul trebuie să apese un buton pentru a continua tipărirea.
Oprire fără continuare[1,2]	Imprimanta încetează să mai proceseze lucrări atunci când condiția de aprovizionare este atinsă. Consumabilul trebuie înlocuit pentru a continua tipărirea.

Notificare	Descriere
[1] Imprimanta generează un e-mail privind starea consumabilului, atunci când notificarea este activată. [2] Pentru a preveni deteriorarea, imprimanta se opreşte atunci când anumite consumabile sunt epuizate.	

4 Faceți clic pe **Remitere**.

Revenirea la setările prestabilite din fabrică

Dacă doriți să păstrați o listă cu setările curente de meniu pentru referință, imprimați o pagină de setări pentru meniuri înainte de a restabili setările implicite din fabrică. Pentru informații suplimentare, consultați "Imprimarea unei pagini cu setările de meniu" la pagina 59.

Dacă doriți o metodă mai cuprinzătoare de restabilire a setărilor implicite din fabrică ale imprimantei, atunci utilizați opțiunea Wipe All Settings (Se şterg toate setările). Pentru informații suplimentare, consultați "Golirea memoriei nevolatile" la pagina 251.

Avertisment - Pericol de deteriorare: Restaurarea setărilor prestabilite din fabrică determină readucerea celor mai multe dintre setările imprimantei la valorile prestabilite din fabrică. Excepțiile includ limba afişajului, dimensiunile şi mesajele particularizate şi setările de meniu pentru rețea/port. Toate elementele descărcate stocate în memoria RAM sunt şterse. Elementele descărcate stocate în memoria flash sau pe hard diskul imprimantei nu sunt afectate.

Din ecranul de început, navigați la:

> **Setări** > **Setări generale** > **Setări implicite din fabrică** > **Se restabileşte acum** > **Remitere**

Îndepărtarea blocajelor

Evitarea blocajelor

Încărcați hârtie în mod corespunzător.

- Asigurați-vă că hârtia stă dreaptă în tavă.

Încărcarea corectă a hârtiei	Încărcarea incorectă a hârtiei
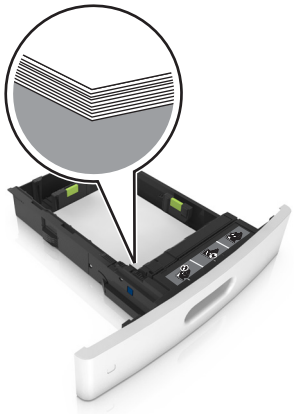	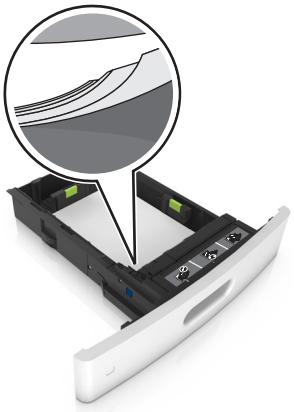

- Nu îndepărtați nicio tavă în timp ce echipamentul imprimă.
- Nu încărcați nicio tavă în timp ce echipamentul imprimă. Încărcați-o înainte de a imprima sau aşteptați să vi se solicite încărcarea acesteia.
- Nu încărcați prea multă hârtie. Asigurați-vă că nivelul teancului este inferior indicatorului de umplere maximă.

- Nu glisați hârtia în tavă. Încărcați hârtia conform ilustrației.

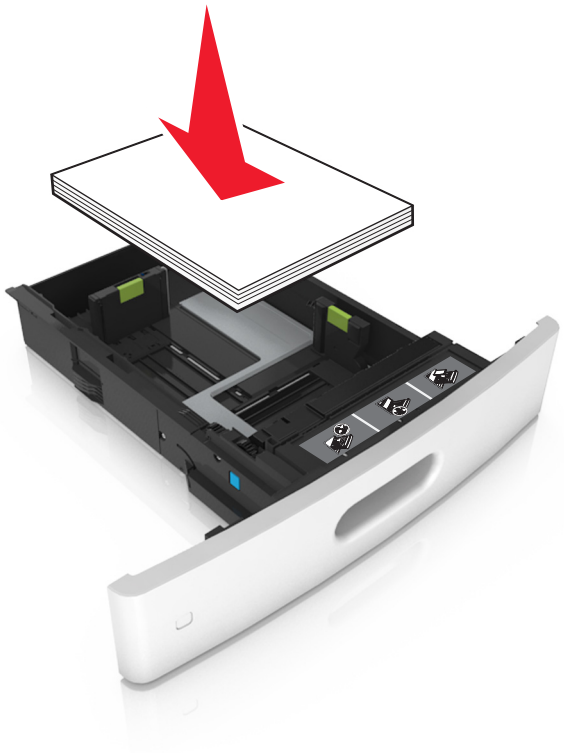

- Asigurați-vă că ghidajele din tava pentru hârtie sau din alimentatorul multifuncțional sunt corect poziționate şi că nu apasă tare pe hârtie sau pe plicuri.
- După încărcarea hârtiei, împingeți ferm tava în imprimantă.
- Dacă încărcați hârtie pre-perforată pentru utilizare împreună cu finisorul cu capse, asigurați-vă că orificiile situate pe muchia lungă a hârtiei sunt pe partea dreaptă a tăvii. Pentru informații suplimentare, vezi secțiunea “Încărcarea hârtiei şi suporturi speciale” din *Ghidul utilizatorului*.

Permiteți hârtiei să intre în mod corespunzător în recipientele opționale de corespondență

- Asigurați-vă că reglați extensorul recipientului astfel încât indicatorii de dimensiune a hârtiei să se potrivească cu dimensiunea hârtiei utilizate.

Note:

- Dacă extensorul recipientului este mai scurt decât dimensiunea hârtiei pe care tipăriți, hârtia va provoca blocaje în recipientul de corespondență. De pildă, dacă tipăriți pe o hârtie cu dimensiunea Legal iar extensorul recipientului este setat pentru dimensiunea Scrisoare, va avea loc un blocaj.
- Dacă extensorul recipientului este mai mare decât dimensiunea hârtiei pe care tipăriți, atunci marginile devin inegale iar hârtia nu va fi stivuită corespunzător. De pildă, dacă tipăriți pe o hârtie cu dimensiunea Scrisoare iar extensorul recipientului este setat pentru dimensiunea Legal, atunci hârtia nu va fi stivuită corespunzător.

- Dacă hârtia trebuie returnată în recipientul de corespondență, introduceți hârtia sub brațul recipientului, apoi împingeți hârtia până în capăt.

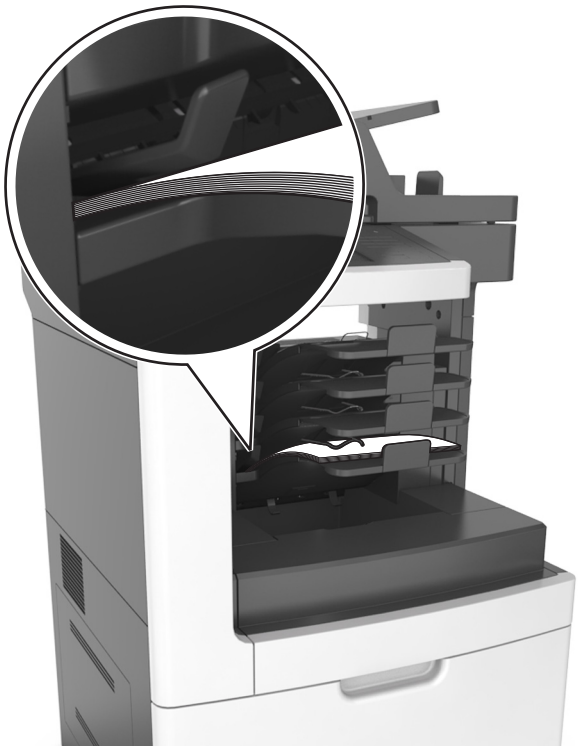

Notă: Dacă hârtia nu se află sub brațul recipientului, va avea loc un blocaj, din cauza supraîncărcării recipientului.

Utilizați hârtia recomandată

- Utilizați numai hârtie recomandată sau suporturi media de specialitate.
- Nu încărcați hârtie creponată, încrețită, umedă, îndoită sau curbată.
- Flexați, ventilați şi îndreptați hârtia sau suportul special înainte de a le încărca.

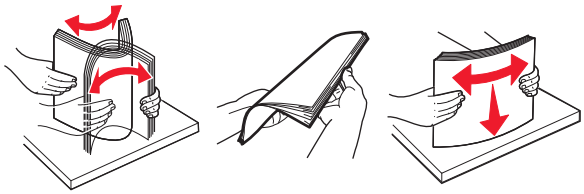

- Nu utilizați hârtie care a fost tăiată sau decupată manual.
- Nu amestecați coli de dimensiuni, greutăți sau tipuri diferite în aceeaşi tavă.
- Asigurați-vă că ați setat corect dimensiunea şi tipul hârtiei de la computer sau de la panoul de control al imprimantei.
- Depozitați hârtia conform recomandărilor producătorului.

Identificarea locațiilor blocajelor

Note:

- Dacă opțiunea Asistență blocaje este setată la Activat, imprimanta scoate pagini goale sau pagini imprimate parțial după îndepărtarea unei pagini blocate. Verificați materialele tipărite pentru identificarea paginilor albe.
- Atunci când opțiunea Recuperare pagini blocate este setată în poziția Pornit sau Automat, imprimanta va retipări paginile blocate.

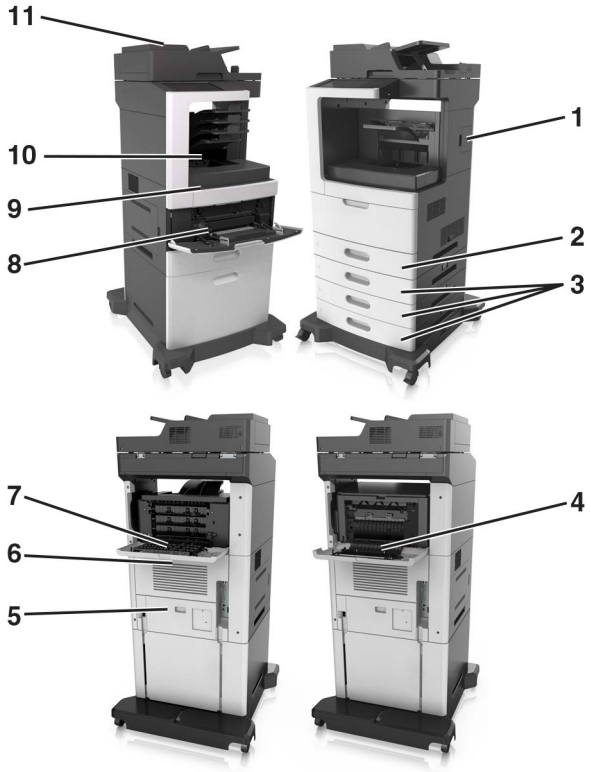

	Nume zonă
1	Uşa de acces a capsatorului
2	Unitate duplex
3	Tăvi
4	Uşa spate finisor capse
5	Uşa inferioară spate
6	Uşa superioară spate
7	Căsuță poştală
8	Alimentator multifuncțional
9	Capac frontal
10	Recipient standard
11	Alimentator automat de documente (ADF)

Blocaj de hârtie în capacul frontal

ATENȚIE - SUPRAFAȚĂ FIERBINTE: Interiorul imprimantei poate să fie fierbinte. Pentru a reduce riscul de vătămare datorat componentei fierbinți, lăsați suprafața să se răcească înainte de a o atinge.

1 Deschideți capacul frontal şi alimentatorul multifuncțional.

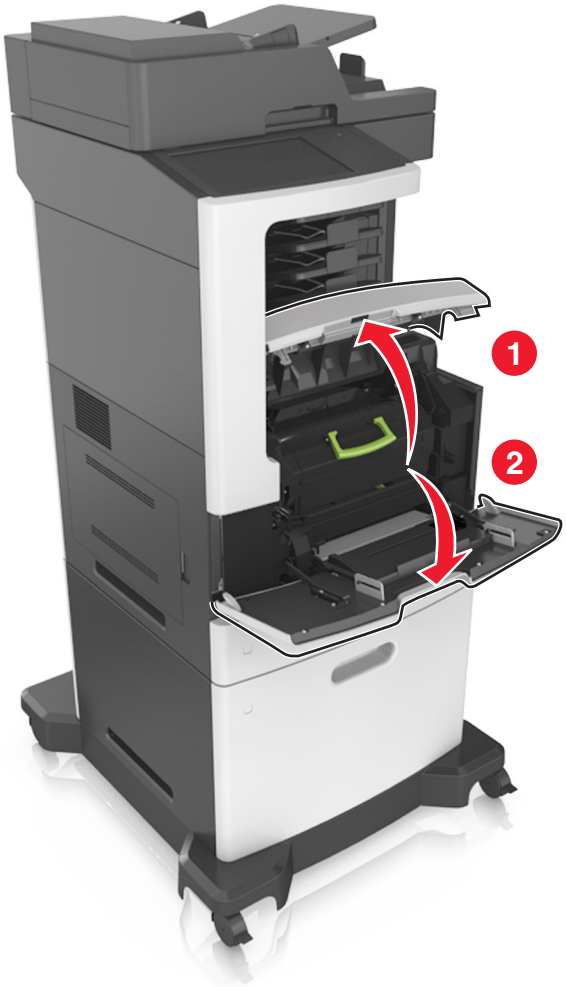

2 Scoateți cartuşul de toner.

3 Scoateți unitatea imagistică.

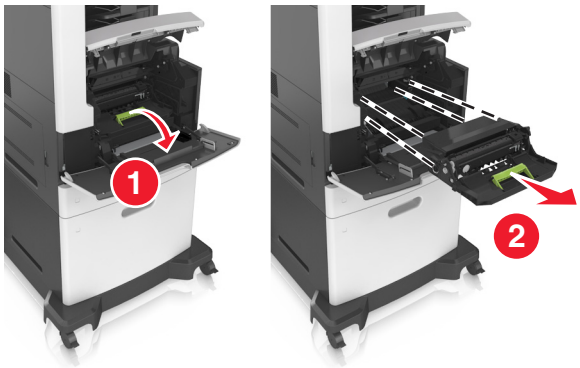

Avertisment - Pericol de deteriorare: Nu expuneți unitatea de imagine la lumină directă mai mult de 10 minute. Expunerea prelungită la lumină poate cauza probleme de calitate a imprimării.

4 Scoateți hârtia blocată.

Notă: Asigurați-vă că toate fragmentele de hârtie sunt îndepărtate.

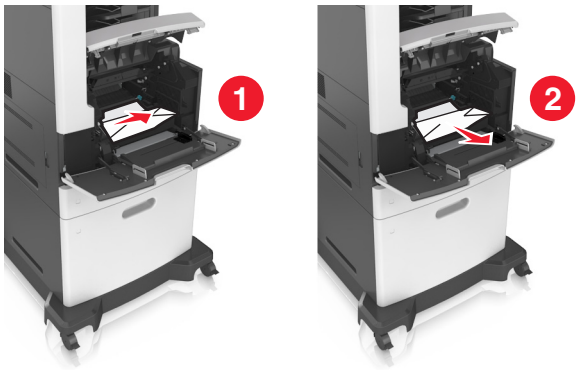

5 Introduceți unitatea imagistică.

Notă: Ghidați-vă după săgețile din partea laterală a imprimantei.

6 Introduceți cartuşul de toner.

Notă: Ghidați-vă după săgețile din partea laterală a imprimantei.

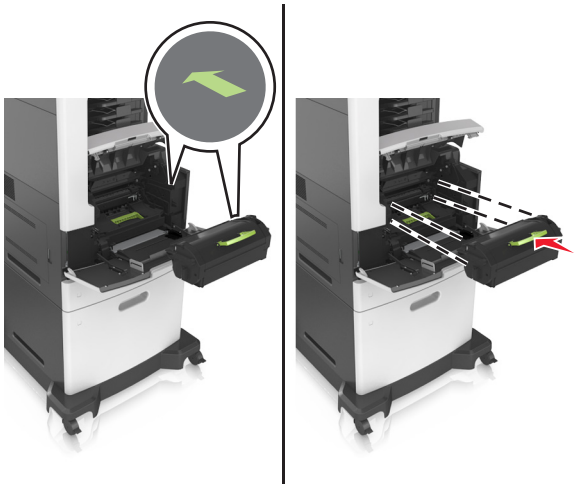

7 Închideți uşa alimentatorului multifuncțional şi capacul frontal.

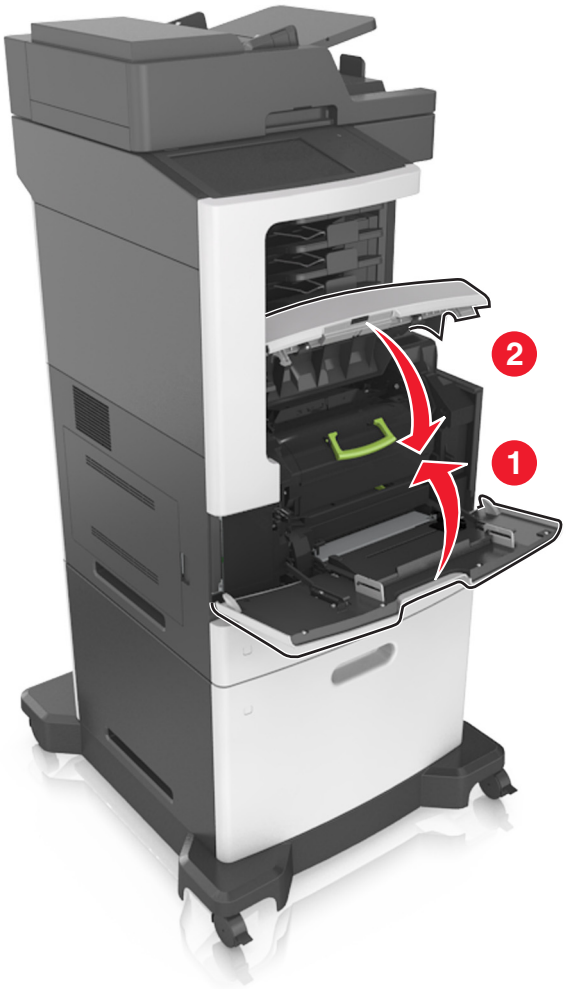

Blocaj de hârtie la ușa din spate

ATENȚIE - SUPRAFAȚĂ FIERBINTE: Interiorul imprimantei poate să fie fierbinte. Pentru a reduce riscul de vătămare datorat componentei fierbinți, lăsați suprafața să se răcească înainte de a o atinge.

1 Deschideți uşa de acces din spate.

2 Scoateți hârtia blocată.

Notă: Asigurați-vă că toate fragmentele de hârtie sunt îndepărtate.

3 Închideți uşa din spate.

4 Împingeți din spate tava standard.

5 Scoateți hârtia blocată.

Notă: Asigurați-vă că toate fragmentele de hârtie sunt îndepărtate.

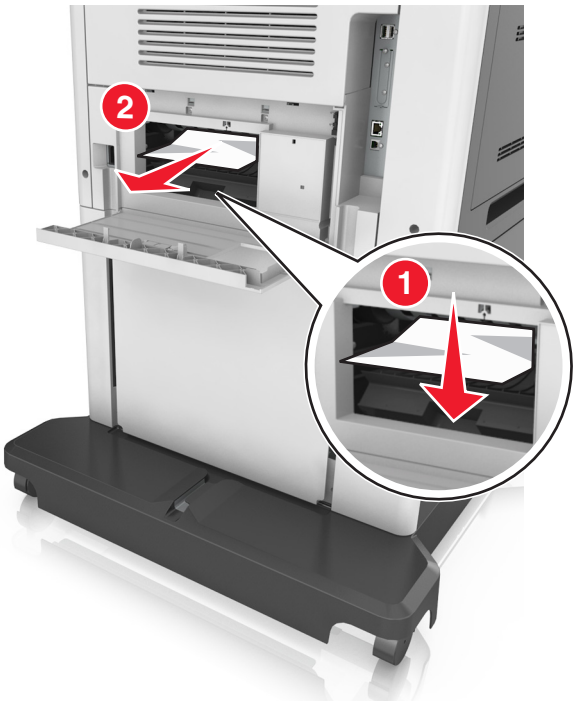

6 Introduceți tava standard.

Blocaj de hârtie în recipientul standard

Scoateți hârtia blocată.

Notă: Asigurați-vă că toate fragmentele de hârtie sunt îndepărtate.

Blocaj de hârtie în unitatea duplex

1 Scoateți tava.

2 Scoateți hârtia blocată.

Notă: Asigurați-vă că toate fragmentele de hârtie sunt îndepărtate.

3 Introduceți tava.

Blocaj hârtie în tăvi

1 Trageți tava afară.

2 Scoateți hârtia blocată.

Notă: Asigurați-vă că toate fragmentele de hârtie sunt îndepărtate.

3 Introduceți tava.

Blocaj de hârtie în alimentatorul multifuncțional

1 Îndepărtați colile din alimentatorul multifuncțional.

2 Scoateți hârtia blocată.

Notă: Asigurați-vă că toate fragmentele de hârtie sunt îndepărtate.

3 Flexați, răsfirați şi aliniați marginile hârtiei înainte de a o încărca.

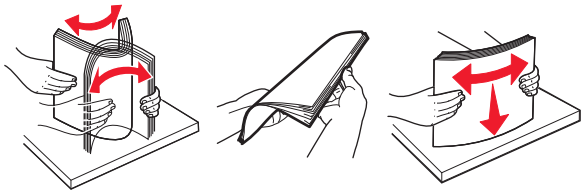

4 Reîncărcați hârtie, apoi reglați ghidajele de hârtie.

Blocaj de hârtie în căsuța poștală

1 Deschideți uşa din spate a căsuței poştale şi scoateți hârtia blocată.

Notă: Asigurați-vă că toate fragmentele de hârtie sunt îndepărtate.

2 Închideți uşa.

3 Dacă blocajul este în recipientul căsuței poştale, scoateți hârtia blocată.

Notă: Asigurați-vă că toate fragmentele de hârtie sunt îndepărtate.

Blocaj de hârtie în alimentatorul automat de documente

1 Scoateți toate docum. originale din tava ADF.

2 Deschideți capacul ADF.

3 Scoateți hârtia blocată.

Notă: Asigurați-vă că toate fragmentele de hârtie sunt îndepărtate.

4 Închideți capacul ADF.

5 Deschideți capacul scanerului.

6 Scoateți hârtia blocată.

Notă: Asigurați-vă că toate fragmentele de hârtie sunt îndepărtate.

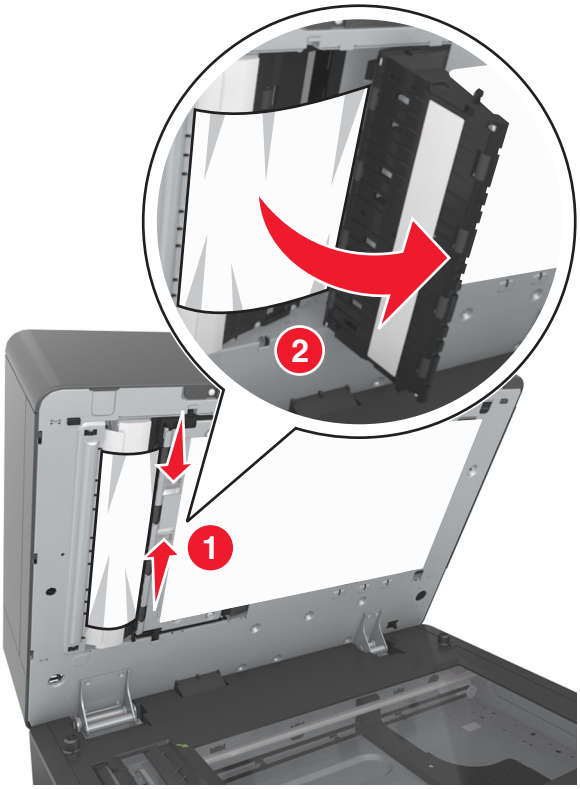

7 Închideți capacul scanerului.

Blocaj de hârtie la finisorul cu capse

1 Scoateți hârtia blocată.

Notă: Asigurați-vă că toate fragmentele de hârtie sunt îndepărtate.

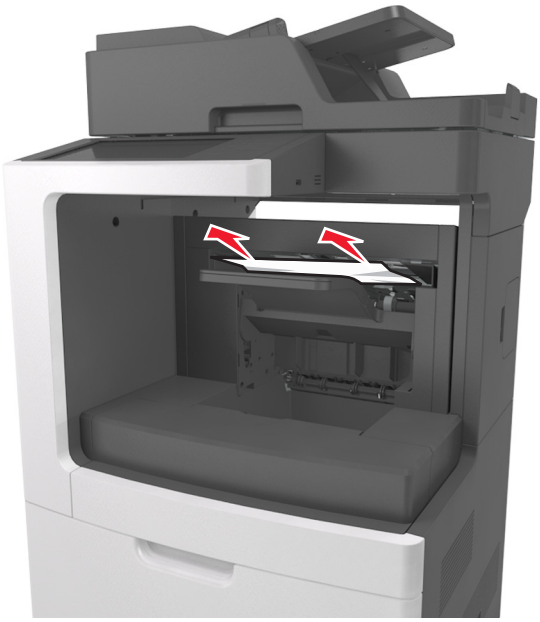

2 Deschideți uşa din spate a finisorului cu capse şi scoateți hârtia blocată.

3 Închideți uşa.

Blocaj capse în finisor

1 Deschideți uşa de acces a capsatorului.

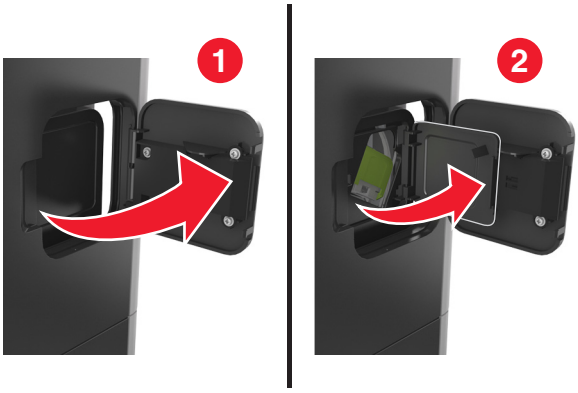

2 Scoateți suportul cartuşului de capse.

3 Deschideți garda capsatorului şi scoateți capsele slăbite.

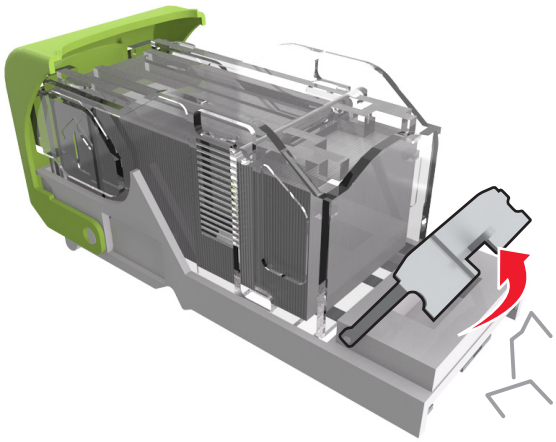

4 Închideți garda capsatorului.

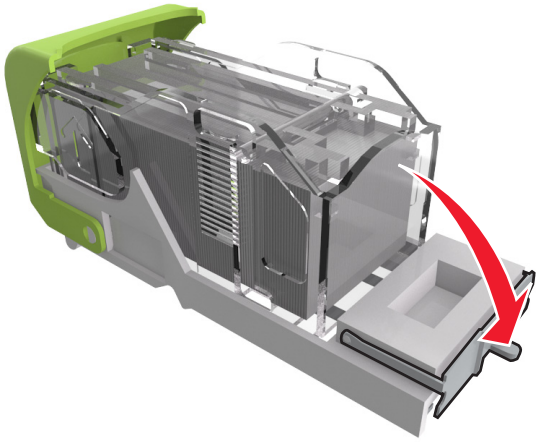

5 Apăsați capsele pe brida metalică.

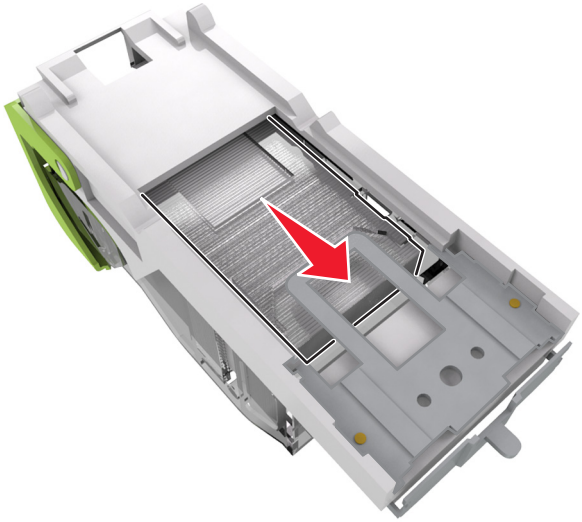

Notă: Când capsele sunt la capătul din spate al cartuşului, scuturați-l în jos pentru a aduce capsele lângă brida metalică.

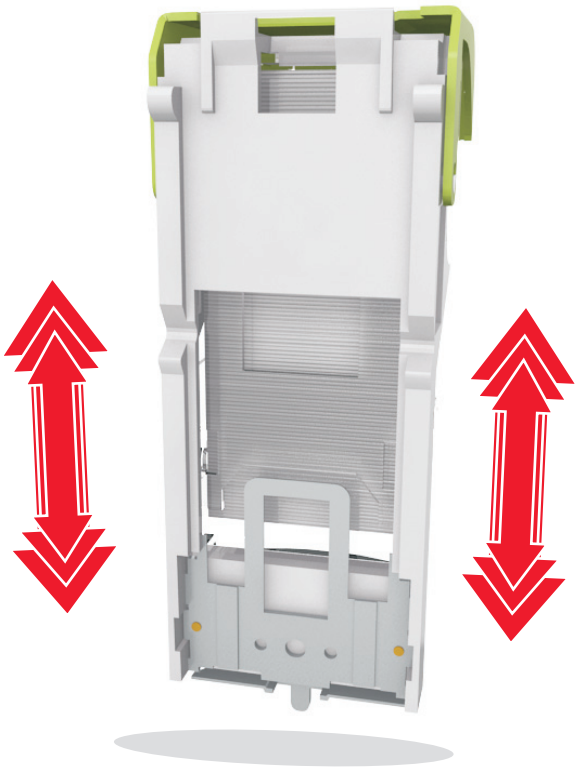

6 Introduceți suportul cartuşului de capse.

7 Închideți uşa de la acces a capsatorului.

Rezolvarea problemelor

Explicarea mesajelor imprimantei

Cartuș consumat [88.xy]

Este recomandabil că comandați un cartuş de toner de schimb. Dacă este necesar, atingeți **Continuare** de la panoul de control al imprimantei pentru a şterge mesajul şi a continua imprimarea.

Nepotrivire cartuș, unitate imagistică [41.xy]

Utilizați numai un cartuş de toner acceptat şi unitatea imagistică.

Notă: Pentru lista consumabilelor acceptate, accesați **www.lexmark.com**.

Cartuș aproape consumat [88.xy]

Dacă este necesar, selectați **Continuare** de la panoul de control al imprimantei pentru a şterge mesajul şi a continua imprimarea.

Cartuș epuizat , au mai rămas [x] de pagini estimate [88.xy]

Poate fi necesar să înlocuiți foarte curând cartuşul de toner. Pentru informații suplimentare, consultați secțiunea „Înlocuirea consumabilelor” din *Ghidul utilizatorului*.

Dacă este necesar, atingeți **Continuare** de la panoul de control al imprimantei pentru a şterge mesajul şi a continua imprimarea.

Schimbare [sursă hârtie] cu [orientare] încărcare [șir particularizat]

Încercați una sau mai multe dintre următoarele variante:

- Încărcați hârtie de dimensiunea şi tipul corecte în tavă, specificați dimensiunea şi tipul de hârtie în meniul Paper (Hârtie) din panoul de control al imprimantei, apoi atingeți **Finished changing paper (Hârtia a fost schimbată)**.
- Atingeți **Utilizare [sursă hârtie] curentă** pentru a utiliza hârtia de dimensiunea şi tipul adecvate în tavă.
- Atingeți **Reset active bin (Resetare recipient activ)** pentru a reseta recipientul activ pentru un set de recipiente legate.
- Anulați operația de tipărire.

Schimbare [sursă hârtie] cu [orientare] încărcare [nume tip particularizat]

Încercați una sau mai multe dintre următoarele variante:

- Încărcați hârtie de dimensiunea şi tipul corecte în tavă sau alimentator, specificați dimensiunea şi tipul de hârtie în meniul Paper (Hârtie) din panoul de control al imprimantei, apoi atingeți **Finished changing paper (Hârtia a fost schimbată)**.
- Atingeți **Utilizare [sursă hârtie] curentă** pentru a utiliza hârtia de dimensiunea şi tipul adecvate în alimentator.
- Atingeți **Reset active bin (Resetare recipient activ)** pentru a reseta recipientul activ pentru un set de recipiente legate.
- Anulați operația de tipărire.

Schimbați [sursă hârtie] cu [dimensiune hârtie] încărcată [orientare]

Încercați una sau mai multe dintre următoarele variante:

- Încărcați hârtie de dimensiunea şi tipul corecte în tavă sau alimentator, specificați dimensiunea şi tipul de hârtie în meniul Paper (Hârtie) din panoul de control al imprimantei, apoi atingeți **Finished changing paper (Hârtia a fost schimbată)**.
- Atingeți **Utilizare [sursă hârtie] curentă** pentru a utiliza hârtia de dimensiunea şi tipul adecvate în alimentator.
- Atingeți **Reset active bin (Resetare recipient activ)** pentru a reseta recipientul activ pentru un set de recipiente legate.
- Anulați operația de tipărire.

Change [paper source] to [paper type] [paper size] load [orientation] (Schimbați [sursă hârtie] cu [tip hârtie] [dimensiune hârtie] încărcată [orientare])

Încercați una sau mai multe dintre următoarele variante:

- Încărcați hârtie de dimensiunea şi tipul corecte în tavă sau alimentator, specificați dimensiunea şi tipul de hârtie în meniul Paper (Hârtie) din panoul de control al imprimantei, apoi atingeți **Finished changing paper (Hârtia a fost schimbată)**.
- Atingeți **(Utilizare [sursă hârtie] curentă)** pentru a utiliza hârtia de dimensiunea şi tipul adecvate în tavă.
- Atingeți **Reset active bin (Resetare recipient activ)** pentru a reseta recipientul activ pentru un set de recipiente legate.
- Anulați operația de tipărire.

Verificați conexiunea tăvii [x]

Încercați una sau mai multe dintre următoarele variante:

- Opriți imprimanta şi porniți-o din nou.

  Dacă eroarea apare a doua oară, atunci:

  1. Opriți imprimanta.
  2. Deconectați cablul de alimentare de la priza electrică.

3 Scoateți tava indicată.
4 Reataşați tava.
5 Conectați cablul de tensiune la o priză electrică împământată corespunzător.
6 Porniți din nou imprimanta.

Dacă eroarea apare din nou, atunci:

1 Opriți imprimanta.
2 Deconectați cablul de alimentare de la priza electrică.
3 Scoateți tava.
4 Contactați asistența pentru clienți.

- De la panoul de control al imprimantei, atingeți **Continuare** pentru a şterge mesajul şi a relua lucrarea.

Închideți ușa sau inserați cartușul

Cartuşul de toner lipseşte sau nu este instalat corect. Introduceți cartuşul, apoi închideți toate uşile şi capacele.

Close finisher rear door (Închideți ușa din spate a finisorului)

Închideți uşa din spate a finisorului.

Închideți capacul scanerului și încărcați originalele dacă reporniți lucrarea [2yy.xx]

Încercați una sau mai multe dintre următoarele variante:

- Atingeți **Scanare din alimentatorul automat** pentru a continua scanarea din ADF imediat după ultima lucrare de scanare finalizată cu succes.
- Atingeți **Scanare de pe geam** pentru a continua scanarea de pe geamul scanerului imediat după ultima lucrare de scanare finalizată cu succes.
- Atingeți **Terminare lucrare fără continuarea scanării** pentru a încheia ultima lucrare de scanare finalizată cu succes.

  Notă: Aceasta nu anulează operația de scanare. Toate paginile scanate cu succes vor fi procesate în continuare pentru copiere, trimitere prin fax sau trimitere prin poştă electronică.
- Atingeți **Anulare operație** pentru a îndepărta mesajul şi a anula lucrarea de scanare.

Close rear door (Închideți ușa din spate)

Închideți uşa din spate a imprimantei.

Close top access cover (Închideți capacul superior de acces)

Închideți capacul superior de acces al imprimantei pentru a şterge mesajul.

Pag. complexă, unele date poate nu s-au imprimat [39]

Încercați una sau mai multe dintre următoarele variante:

- De la panoul de control al imprimantei, selectați **Continuare** pentru a ignora mesajul şi a continua imprimarea.
- Revocați lucrarea de imprimare curentă.
- Instalați memorie suplimentară în imprimantă.

Config. schimbată, unele lucrări în așteptare nu au fost restaurate [57]

Lucrările în aşteptare sunt invalidate din cauza următoarelor modificări posibile la imprimantă:

- Firmware-ul imprimantei a fost actualizat.
- Tava pentru lucrarea de imprimare este scoasă.
- Lucrarea de imprimare este trimisă de la o unitate flash ce nu mai este ataşată la portul USB.
- Hard diskul imprimantei conține lucrări de imprimare care au fost stocate în timp ce acesta era instalat într-un model diferit de imprimantă.

De la panoul de control al imprimantei, atingeți **Continue (Continuare)** pentru a şterge mesajul.

Defective flash detected [51] (Memorie flash defectă [51])

Încercați una sau mai multe dintre următoarele variante:

- Înlocuiți cartela de memorie flash defectă.
- De la panoul de control al imprimantei, atingeți **Continuare** pentru a ignora mesajul şi a continua imprimarea.
- Anulați operația de tipărire curentă.

Hard disk plin [62]

Încercați una sau mai multe dintre următoarele variante:

- De la panoul de control al imprimantei, atingeți **Continuare** pentru a şterge mesajul şi a continua imprimarea.
- Ştergeți fonturi, macrocomenzi şi alte date stocate pe hard diskul imprimantei.
- Instalați un hard disk de imprimantă cu capacitate mai mare.

Disc plin, lucrare de scanare revocată

Încercați una sau mai multe dintre următoarele variante:

- Atingeți **Continuare** pentru a şterge mesajul şi pentru a continua să scanați.
- Ştergeți fonturi, macrocomenzi şi alte date stocate pe hard diskul imprimantei.
- Instalați un hard disk cu capacitate mai mare.

Discul tb. să fie formatat pt. utiliz. cu acest disp.

Din panoul de control al imprimantei, atingeți **Formatare disc** pentru a formata hard diskul imprimantei şi a şterge mesajul.

Notă: Formatarea şterge toate fişierele stocate pe hard diskul imprimantei.

Disk near full. (Disc aproape plin.) Securely clearing disk space. (Se golește în siguranță spațiul de pe disc.)

Încercați una sau mai multe dintre următoarele variante:

- Atingeți **Continue (Continuare)** pentru a şterge mesajul şi a continua imprimarea.
- Ştergeți fonturi, macrocomenzi şi alte date stocate pe hard diskul imprimantei.
- Instalați un hard disk cu capacitate mai mare.

Empty the hole punch box (Goliți caseta perforatorului)

Încercați una sau mai multe dintre următoarele variante:

- Goliți caseta perforatorului.
- Pe panoul de control al imprimantei, selectați **Continue (Continuare)** pentru a şterge mesajul şi a continua imprimarea.
- Anulați operația de tipărire.

Error reading USB drive. (Eroare la citirea unității USB.) Scoateți dispozitivul USB.

Este introdus un dispozitiv USB neacceptat. Scoateți dispozitivul USB şi instalați unul acceptat.

Eroare la citirea hub-ului USB. Îndepărtați hub-ul.

S-a introdus un hub USB neacceptat. Îndepărtați hub-ul USB neacceptat, apoi instalați unul acceptat.

Memorie de fax plină

1. Din panoul de control, atingeți **Continuare** pentru a şterge mesajul şi pentru a anula faxul.
2. Efectuați următoarele:
   - Reduceți rezoluția faxului.
   - Reduceți numărul de pagini.
3. Trimiteți lucrarea de fax.

Partiție de fax neoperativă. Contactați administratorul de sistem.

Încercați una sau mai multe dintre următoarele variante:

- De la panoul de control al imprimantei, atingeți **Continuare** pentru a şterge mesajul.
- Opriți imprimanta şi porniți-o din nou. Dacă mesajul apare din nou, contactați persoana de suport pentru sistem.

"La format" neconfigurat pentru serverul de fax. Contactați administratorul de sistem.

Încercați una sau mai multe dintre următoarele variante:

- De la panoul de control al imprimantei, atingeți **Continuare** pentru a şterge mesajul.
- Finalizați configurarea serverului de fax. Dacă mesajul apare din nou, contactați persoana de suport pentru sistem.

Numele stației de fax nu este configurat. Contactați administratorul de sistem.

Încercați oricare dintre următoarele operații:

- De la panoul de control al imprimantei, atingeți **Continuare** pentru a şterge mesajul.
- Finalizați configurarea faxului analogic. Dacă mesajul apare din nou după finalizarea configurării, contactați persoana care asigură asistența sistemului.

Numărul stației de fax nu este configurat. Contactați administratorul de sistem.

Încercați una sau mai multe dintre următoarele variante:

- De la panoul de control al imprimantei, atingeți **Continuare** pentru a şterge mesajul.
- Finalizați configurarea faxului analogic. Dacă mesajul apare din nou după finalizarea configurării, contactați persoana care asigură asistența sistemului.

Unitate de imagine consumată [84.xy]

Este recomandabil să comandați o unitate de imagine de schimb. Dacă este necesar, selectați **Cont.** pe panoul de control al imprimantei pentru a şterge mesajul şi a continua imprimarea.

Unitate de imagine aproape consumată [84.xy]

Dacă este necesar, selectați **Continuare** pe panoul de control al imprimantei pentru a şterge mesajul şi a continua imprimarea.

Unitate de imagine epuizată, au mai rămas [x] de pagini estimate [84.xy]

Poate fi necesar să înlocuiți foarte curând unitatea de imagistică. Pentru informații suplimentare, consultați secțiunea „Înlocuirea consumabilelor” din *Ghidul utilizatorului*.

Dacă este necesar, atingeți **Continuare** de la panoul de control al imprimantei pentru a şterge mesajul şi a continua imprimarea.

Recip. ieșire [x] incompatibil [59]

Încercați una sau mai multe dintre următoarele variante:

- Scoateți recip. indicat.
- Pe panoul de control al imprimantei, atingeți **Cont.** pentru a şterge mesajul şi a continua imprimarea fără a utiliza recip. indicat.

Tavă [x] incompatibilă [59]

Încercați una sau mai multe dintre următoarele variante:

- Scoateți tava indicată.
- De la panoul de control al imprimantei, atingeți **Continuare** pentru a şterge mesajul şi a continua imprimarea fără a utiliza tava indicată.

Dimensiune hârtie incorectă, desch. [sursă hârtie] [34]

Încercați una sau mai multe dintre următoarele variante:

- Încărcați hârtie de dimensiunea şi tipul corecte în tavă, apoi specificați dimensiunea şi tipul de hârtie în meniul Hârtie din panoul de control al imprimantei.
- Asigurați-vă că în setările din Print Properties (Proprietăți imprimare) sau Print dialog (Dialog imprimare) sunt specificate dimensiunea şi tipul corecte de hârtie.
- Verificați dacă dimensiunea hârtiei este setată corect. De ex., dacă dimensiunea alimentatorului MF este setată la Universal, asigurați-vă că hârtia este suficient de mare pentru datele care trebuie imprimate.
- Verificați ghidajele pentru lungime şi lățime şi asigurați-vă că hârtia este încărcată corect în tavă.
- Pe panoul de control al imprimantei, atingeți **Continuare** pentru a şterge mesajul şi a imprima utilizând o altă tavă.
- Anulați operația de tipărire.

Insert hole punch box (Inserare perforator)

Introduceți caseta perforatorului în finisor, apoi atingeți **Continue (Continuare)** pentru a şterge mesajul.

Insert staple cartridge (Inserați cartușul de capse)

Încercați una sau mai multe dintre următoarele variante:

- Inserați un cartuş de capse.
- Atingeți **Continue (Continuare)** pentru a şterge mesajul şi a continua imprimarea fără să folosiți finisorul cu capse.

Insert Tray [x] (Introduceți tava [x])

Introduceți tava specificată în imprimantă.

Install bin [x] (Instalați recipientul [x])

Încercați una sau mai multe dintre următoarele variante:

- Instalați tava specificată:
  1. Opriți imprimanta.
  2. Deconectați cablul de alimentare de la priza electrică.
  3. Instalați tava specificată.
  4. Conectați cablul de tensiune la o priză electrică împământată corespunzător.
  5. Porniți din nou imprimanta.
- Anulați operația de tipărire.
- Resetare recipient activ

Install Tray [x] (Instalați tava [x])

Încercați una sau mai multe dintre următoarele variante:

- Instalați tava specificată:
  1. Opriți imprimanta.
  2. Deconectați cablul de alimentare de la priza electrică.
  3. Instalați tava specificată.
  4. Conectați cablul de tensiune la o priză electrică împământată corespunzător.
  5. Porniți din nou imprimanta.
- Anulați operația de tipărire.
- Resetați recipientul activ.

Insufficient memory to collate job [37] (Memorie insuficientă pentru a asambla lucrarea [37])

Încercați una sau mai multe dintre următoarele variante:

- De la panoul de control al imprimantei, atingeți **Continuare** pt. a imprima porțiunea din lucrare deja stocată şi a începe asamblarea părții rămase din lucr. de imprimare.
- Anulați operația de tipărire curentă.

Insufficient memory to support Resource Save feature [35] (Memorie insuficientă pentru acceptarea caracteristicii Salvare resurse [35])

Instalați memorie suplimentară în imprimantă sau atingeți **Continuare** pentru a dezactiva Salvare resursă, pentru a şterge mesajul şi pentru a continua imprimarea.

Memorie insuf., s-au șters lucrări în așteptare [37]

De la panoul de control al imprimantei, atingeți **Continue (Continuare)** pentru a şterge mesajul.

Memorie insuf., unele lucrări în așteptare nu vor fi restab. [37]

Încercați una sau mai multe dintre următoarele variante:

- De la panoul de control al imprimantei, atingeți **Continuare** pentru a şterge mesajul.
- Ştergeți alte lucrări în aşteptare, pt. a elibera memorie suplimentară.

Încărcați [sursă hârtie] cu [șir personalizat] [orientare hârtie]

Încercați una sau mai multe dintre următoarele variante:

- Încărcați tava sau alimentatorul cu dimensiunea şi tipul de hârtie corecte, apoi selectați **Hârtia este încărcată** din panoul de control.
- Atingeți **Reset active bin (Resetare recipient activ)** pentru a reseta recipientul activ pentru un set de recipiente legate.
- Anulați operația de tipărire curentă.

Încărcați [sursă hârtie] cu [nume tip personalizat] [orientare hârtie]

Încercați una sau mai multe dintre următoarele variante:

- Încărcați tava sau alimentatorul cu dimensiunea şi tipul de hârtie corecte, apoi atingeți **Hârtia este încărcată** din panoul de control.
- Atingeți **Reset active bin (Resetare recipient activ)** pentru a reseta recipientul activ pentru un set de recipiente legate.
- Anulați operația de tipărire.

Încărcați [sursă hârtie] cu [dimensiune hârtie] [orientare hârtie]

Încercați una sau mai multe dintre următoarele variante:

- Încărcați tava sau alimentatorul cu dimensiunea şi tipul de hârtie corect, apoi selectați **Hârtia este încărcată** pe panoul de control.
- Atingeți **Reset active bin (Resetare recipient activ)** pentru a reseta recipientul activ pentru un set de recipiente legate.
- Anulați operația de tipărire curentă.

Încărcați [sursă hârtie] cu [tip hârtie] [dimensiune hârtie] [orientare hârtie]

Încercați una sau mai multe dintre următoarele variante:

- Încărcați tava sau alimentatorul cu dimensiunea şi tipul de hârtie corecte, selectați **Hârtia este încărcată** din panoul de control.
- Atingeți **Reset active bin (Resetare recipient activ)** pentru a reseta recipientul activ pentru un set de recipiente legate.
- Anulați operația de tipărire curentă.

Încărcați alimentatorul multifuncțional cu [șir personalizat] [orientare hârtie]

Încercați una sau mai multe dintre următoarele variante:

- Încărcați alimentatorul cu hârtie de tipul şi dimensiunea corecte.
- Din panoul de control al imprimantei, atingeți **Prompt each page, paper loaded (Se solicită fiecare pagină, hârtie încărcată)** sau **Do not prompt, paper loaded (Fără solicitare, hârtie încărcată)** pentru a şterge mesajul şi a continua imprimarea.
- Din panoul de control, atingeți **Selectare automată hârtie** pentru a utiliza hârtia încărcată în tavă.
- Anulați operația de tipărire.

Încărcați alimentatorul multifuncțional cu [nume tip personalizat] [orientare hârtie]

Încercați una sau mai multe dintre următoarele variante:

- Încărcați alimentatorul cu hârtie de tipul şi dimensiunea corecte.
- Din panoul de control, atingeți **Se solicită fiecare pagină, hârtie încărcată** sau **Fără solicitare, hârtie încărcată** pentru a şterge mesajul şi a continua imprimarea.
- Din panoul de control, atingeți **Selectare automată hârtie** pentru a utiliza hârtia încărcată în tavă.
- Anulați operația de tipărire.

Încărcați alimentatorul multifuncțional cu [dimensiune hârtie] [orientare hârtie]

Încercați una sau mai multe dintre următoarele variante:

- Încărcați alimentatorul cu hârtie de dimensiunea corectă.
- Din panoul de control, atingeți **Se solicită fiecare pagină, hârtie încărcată** sau **Fără solicitare, hârtie încărcată** pentru a şterge mesajul şi a continua imprimarea.
- Din panoul de control, atingeți **Selectare automată hârtie** pentru a utiliza hârtia încărcată în tavă.
- Anulați operația de tipărire.

Încărcați alimentatorul multifuncțional cu [tip hârtie] [dimensiune hârtie] [orientare hârtie]

Încercați una sau mai multe dintre următoarele variante:

- Încărcați alimentatorul cu hârtie de tipul şi dimensiunea corecte.
- Din panoul de control, atingeți **Se solicită fiecare pagină, hârtie încărcată** sau **Fără solicitare, hârtie încărcată** pentru a şterge mesajul şi a continua imprimarea.
- Din panoul de control, atingeți **Selectare automată hârtie** pentru a utiliza hârtia încărcată în tavă.
- Anulați operația de tipărire.

Încărcați capse

Încercați una sau mai multe dintre următoarele variante:

- Înlocuiți sau introduceți cartuşul de capse în finisor.

  Pentru instrucțiuni despre introducerea sau înlocuirea unui cartuş de capse în finisor, selectați **Informații suplim.** la panoul de control al imprimantei.
- De la panoul de control al imprimantei, atingeți **Continuare** pentru a şterge mesajul şi a continua tipărirea.
- De la panoul de control al imprimantei, atingeți **Revocare lucrare** pentru a revoca lucrarea de imprimare.

Kit întreținere consumat [80.xy]

Este recomandabil să comandați un kit de întreținere. Pentru informații suplimentare, vizitați site-ul web de asistență Lexmark la adresa **http://support.lexmark.com** sau contactați serviciul de asistență pentru clienți, apoi raportați mesajul.

Dacă este necesar, atingeți **Continuare** pentru a şterge mesajul şi a continua imprimarea.

Kit întreținere aproape consumat [80.xy]

Pentru informații suplimentare, vizitați site-ul web de asistență Lexmark la adresa **http://support.lexmark.com** sau contactați serviciul de asistență pentru clienți, apoi raportați mesajul.

Dacă este necesar, atingeți **Continuare** pentru a şterge mesajul şi a continua imprimarea.

Maintenance kit very low, [x] estimated pages remain [80.xy] (Nivel foarte redus al kitului de întreținere, [x] pagini estimate rămase [80.xy])

Poate fi necesar să înlocuiți foarte curând kitul de întreținere. Pentru informații suplimentare, vizitați site-ul web de asistență Lexmark la adresa **http://support.lexmark.com** sau contactați serviciul de asistență pentru clienți, apoi raportați mesajul.

Dacă este necesar, atingeți **Continuare** pentru a şterge mesajul şi a continua imprimarea.

Memory full [38] (Memorie plină [38])

Încercați una sau mai multe dintre următoarele variante:

- Pe panoul de control al imprimantei, selectați **Revocare operație** pentru a şterge mesajul.
- Instalați memorie suplimentară în imprimantă.

Memorie plină, imposibil de imprimat faxuri

Din panoul de control, efectuați una dintre următoarele opțiuni:

- Atingeți **Continuare păstrare faxuri fără imprimare** pentru a şterge mesajul.
- Atingeți **Încercare de imprimare** pentru a reporni imprimanta şi a continua imprimarea.

Alimentarea necorespunzătoare a fost depanată, coli suplimentare în recipientul de ieșire [24y.xx]

Pe panoul de control al imprimantei, selectați **Continue (Continuare)** pentru a şterge mesajul şi a continua imprimarea.

Notă: Pentru a reduce riscul alimentării necorespunzătoare, asigurați-vă că suportul este ventilat şi încărcat corespunzător.

Nicio linie telefonică analogică nu este conectată la modem, faxul este dezactivat.

Conectați imprimanta la o linie telefonică anlogică.

Network [x] software error [54] (Eroare software rețea [x] [54])

Încercați una sau mai multe dintre următoarele variante:

- De la panoul de control al imprimantei, atingeți **Continuare** pentru a continua tipărirea.
- Opriți imprimanta, aşteptați aprox. 10 secunde, apoi reporniți-o.
- Actualizați firmware-ul de rețea al imprimantei sau al serverului de imprimantă. Pentru informații suplimentare, vizitați site-ul web de asistență Lexmark la adresa **http://support.lexmark.com**.

[tip consumabil] non-Lexmark, consultați Ghidul utilizatorului [33.xy]

Notă: Tipul de consumabil poate fi cartuşul de toner sau unitatea imagistică.

Imprimanta a detectat un consumabil sau o componentă non-Lexmark instalate.

Imprimanta Lexmark este proiectată pt. a funcționa optim cu consumabile şi componente originale Lexmark. Alte consumabile sau componente pot afecta performanța, fiabilitatea sau durata de viață a imprimantei şi componentelor de imagine. Pentru informații suplimentare, consultați “Utilizarea pieselor de schimb şi a consumabilelor originale Lexmark” la pagina 259.

Toate termenele de garanție prevăd funcționarea cu consumabile şi componente Lexmark; în cazul utilizării altor consumabile şi componente rezultatele nu pot fi predictibile. Utilizarea componentelor de imagine după durata de viață prevăzută poate deteriora imprimanta Lexmark sau componentele asociate.

Avertisment - Pericol de deteriorare: Utilizarea de consumabile sau componente produse de terți poate afecta acoperirea garanției. Deteriorările cauzate de utilizarea de consumabile sau componente produse de terți pot să nu fie acoperite de garanție.

Pentru a accepta oricare şi toate aceste riscuri şi a continua, utilizând consumabile sau componente neoriginale în imprimantă, apăsați şi mențineți apăsat simultan şi butonul **#** de pe panoul de control timp de 15 secunde.

Dacă nu doriți să acceptați aceste riscuri, scoateți consumabilul sau componenta produsă de terți din imprimantă şi instalați un consumabil sau o componentă originală Lexmark.

Notă: Pentru lista consumabilelor acceptate, consultați capitolul „Comandarea consumabilelor” sau accesați **www.lexmark.com**.

Spațiu liber insuf. în memoria flash pt. resurse [52]

Încercați una sau mai multe dintre următoarele variante:

- De la panoul de control al imprimantei, atingeți **Continuare** pentru a şterge mesajul şi a continua tipărirea.
- Ştergeți fonturi, macrocomenzi şi alte date stocate în memoria flash.
- Instalați un card de memorie flash cu o capacitate mai mare.

Notă: Fonturile şi macrocomenzile descărcate care nu au fost stocate anterior în memoria flash sunt şterse.

Paper changes needed (Sunt necesare schimbări ale hârtiei)

Încercați una sau mai multe dintre următoarele variante:

- Atingeți **Use current supplies (Utilizare consumabile actuale)** pentru a şterge mesajul şi a continua imprimarea.
- Anulați lucrarea de imprimare curentă.

Port paralel [x] dezactivat [56]

Încercați una sau mai multe dintre următoarele variante:

- De la panoul de control al imprimantei, atingeți **Continue (Continuare)** pentru a şterge mesajul.
- Activați portul paralel. De la panoul de control al imprimantei, navigați la:

  Rețea/Porturi > **Paralel [x]** > **Buffer paralel** > **Auto**

Notă: Imprimanta elimină datele recepționate prin intermediul portului paralel.

A fost necesară repornirea imprimantei. Este posibil ca ultima lucrare de imprimare să fie incompletă.

De la panoul de control al imprimantei, atingeți **Continue (Continuare)** pentru a şterge mesajul şi a continua imprimarea.

Pentru informații suplimentare, accesați **http://support.lexmark.com** sau contactați serviciul de asistență pentru clienți.

Reattach bin [x] (Reatașați recipientul [x])

Încercați una sau mai multe dintre următoarele variante:

- Opriți imprimanta şi porniți-o din nou.
- Reataşați recipientul indicat.
  1. Opriți imprimanta.
  2. Deconectați cablul de alimentare de la priza electrică.
  3. Scoateți recip. indicat.
  4. Reataşați recipientul.

5 Conectați cablul de tensiune la o priză electrică împământată corespunzător.
6 Porniți din nou imprimanta.

- Scoateți recipientul indicat:
  1 Opriți imprimanta.
  2 Deconectați cablul de alimentare de la priza electrică.
  3 Scoateți recip. indicat.
  4 Contactați serviciul de asistență pentru clienți la **http://support.lexmark.com** sau reprezentantul de service.
- În panoul de control al imprimantei, apăsați pe **Continuare** pentru a şterge mesajul şi a imprima fără recipientul specificat.

Reatașați recipientele [x] – [y]

Încercați una sau mai multe dintre următoarele variante:

- Opriți imprimanta şi porniți-o din nou.
- Reataşați recipientele indicate:
  1 Opriți imprimanta.
  2 Deconectați cablul de alimentare de la priza electrică.
  3 Scoateți recip. indicate.
  4 Reataşați recipientele.
  5 Conectați cablul de tensiune la o priză electrică împământată corespunzător.
  6 Porniți din nou imprimanta.
- Scoateți recipientele indicate:
  1 Opriți imprimanta.
  2 Deconectați cablul de alimentare de la priza electrică.
  3 Scoateți recip. indicate.
  4 Contactați serviciul de asistență pentru clienți la **http://support.lexmark.com** sau reprezentantul de service.

  În panoul de control al imprimantei, atingeți **Continuare** pentru a şterge mesajul şi a imprima fără recipientele specificate.

Reinstalați cartușul lipsă sau care nu răspunde [31.xy]

Încercați una sau mai multe dintre următoarele variante:

- Verificați dacă lipseşte cartuşul de toner. Dacă lipseşte, atunci instalați cartuşul de toner.

  Pentru informații despre instalarea cartuşului de toner, consultați capitolul „Înlocuirea consumabilelor”.
- Dacă cartuşul de toner este instalat, atunci îndepărtați şi reinstalați cartuşul de toner care nu răspunde.

  Notă: Dacă mesajul apare după reinstalarea consumabilului, înlocuiți cartuşul de toner. Cartuşul de toner ar putea fi defect sau un consumabil neoriginal Lexmark. Pentru informații suplimentare, consultați “Utilizarea pieselor de schimb şi a consumabilelor originale Lexmark” la pagina 259.

Scoateți hard diskul defect [61]

Scoateți şi înlocuiți hard diskul defect al imprimantei.

Remove packaging material, [area name] (Scoateți materialul de ambalare, [nume zonă])

Scoateți materialul de ambalare rămas din locația respectivă.

Scoateți hârtia din toate recipientele

Scoateți hârtia din toate recipientele. Imprimanta sesizează automat eliberarea hârtiei şi reia imprimarea.

Dacă în urma scoaterii hârtiei nu se şterge mesajul, apăsați **Continue (Continuare)**.

Remove paper from bin [x] (Scoateți hârtia din recipientul [x])

Scoateți hârtia din recipientul respectiv. Imprimanta sesizează automat scoaterea hârtiei şi reia imprimarea.

Dacă în urma scoaterii hârtiei nu se şterge mesajul, atingeți **Continue (Continuare)**.

Remove paper from [linked set bin name] (Scoateți hârtia din [nume recipient setat prin unire])

Scoateți hârtia din recipientul respectiv. Imprimanta detectează automat scoaterea hârtiei şi reia imprimarea.

Dacă în urma scoaterii hârtiei nu se şterge mesajul, atingeți **Continue (Continuare)**.

Remove paper from standard output bin (Scoateți hârtia din recipientul de ieșire standard)

Scoateți topul de hârtie din recipientul standard.

Înlocuiți toate originalele dacă reporniți lucrarea.

Încercați una sau mai multe dintre următoarele variante:

- Atingeți **Anulare operație** pentru a îndepărta mesajul şi a anula lucrarea de scanare.
- Atingeți **Scanare din alimentatorul automat** pentru a continua scanarea din ADF imediat după ultima lucrare de scanare finalizată cu succes.
- Atingeți **Scanare de pe geam** pentru a continua scanarea din scaner imediat după ultima lucrare de scanare finalizată cu succes.
- Atingeți **Terminare lucrare fără continuarea scanării** pentru a încheia ultima lucrare de scanare finalizată cu succes.
- Atingeți **Repornire lucrare** pentru a reporni lucrarea de scanare cu aceleaşi setări ca cele din lucrarea de scanare anterioară.

Înlocuiți cartușul, 0 pagini estimate rămase [88.xy]

Înlocuiți cartuşul de toner pentru a şterge mesajul şi a continua imprimarea. Pentru informații suplimentare, consultați fişa de instrucțiuni furnizată odată cu consumabilul sau secțiunea „Înlocuirea consumabilelor”din *Ghidul utilizatorului*.

Notă: Dacă nu aveți un cartuş de rezervă, consultați secțiunea „Comandarea consumabilelor” din *Ghidul utilizatorului* sau vizitați **www.lexmark.com**.

Înlocuiți cartușul, nepotrivire regiune imprimantă [42.xy]

Introduceți un cartuş de toner care corespunde numărului de regiune al imprimantei. *x* indică valoarea regiunii imprimantei. *y* indică valoarea regiunii cartuşului. x şi y pot avea următoarele valori:

Regiuni pentru imprimante și cartușe de toner

Număr de regiune	Regiune
0	Global
1	Statele Unite, Canada
2	Zona Economică Europeană (EEA), Elveția
3	Asia-Pacific, Australia, Noua Zeelandă
4	America latină
5	Africa, Orientul Mijlociu, restul Europei
9	Nevalid

Note:

- Valorile x şi y reprezintă componenta .**xy** a codului care apare în panoul de control al imprimantei.
- Valorile x şi y trebuie să corespundă pentru a putea continua tipărirea.

Înlocuiți unitatea de imagine defectă [31.xy]

Înlocuiți unitatea de imagine defectă pentru a şterge mesajul. Pentru mai multe informații, consultați foaia de instrucțiuni aferentă consumabilului.

Notă: Dacă nu aveți o unitate de imagine de rezervă, consultați secțiunea „Comandarea consumabilelor” din *Ghidul utilizatorului* sau vizitați **www.lexmark.com**.

Înlocuiți unit. imagine, 0 pagini estimate rămase [84.xy]

Înlocuiți unitatea de imagine pentru a şterge mesajul şi a continua imprimarea. Pentru informații suplimentare, consultați fişa de instrucțiuni furnizată odată cu consumabilul sau secțiunea „Înlocuirea consumabilelor”din *Ghidul utilizatorului*.

Notă: Dacă nu aveți o unitate de imagine de rezervă, consultați secțiunea „Comandarea consumabilelor” din *Ghidul utilizatorului* sau vizitați **www.lexmark.com**.

Înlocuiți originalele blocate dacă reporniți lucrarea.

Încercați una sau mai multe dintre următoarele variante:

- Atingeți **Anulare operație** pentru a îndepărta mesajul şi a anula lucrarea de scanare.
- Atingeți **Scanare din alimentatorul automat** pentru a continua scanarea din ADF imediat după ultima lucrare de scanare finalizată cu succes.
- Atingeți **Scanare de pe geam** pentru a continua scanarea din scaner imediat după ultima lucrare de scanare finalizată cu succes.
- Atingeți **Terminare lucrare fără continuarea scanării** pentru a încheia ultima lucrare de scanare finalizată cu succes.
- Atingeți **Repornire lucrare** pentru a reporni lucrarea de scanare cu aceleaşi setări ca cele din lucrarea de scanare anterioară.

Înlocuiți ultima pagină scanată și originalele blocate dacă reporniți lucrarea.

Încercați una sau mai multe dintre următoarele variante:

- Atingeți **Anulare operație** pentru a îndepărta mesajul şi a anula lucrarea de scanare.
- Atingeți **Scanare din alimentatorul automat** pentru a continua scanarea din ADF imediat după ultima lucrare de scanare finalizată cu succes.
- Atingeți **Scanare de pe geam** pentru a continua scanarea din scaner imediat după ultima lucrare de scanare finalizată cu succes.
- Atingeți **Terminare lucrare fără continuarea scanării** pentru a încheia ultima lucrare de scanare finalizată cu succes.
- Atingeți **Repornire lucrare** pentru a reporni lucrarea de scanare cu aceleaşi setări ca cele din lucrarea de scanare anterioară.

Înlocuiți kitul de întreținere, durata de viață recomandată a fost depășită [80.xy]

Imprimanta este programată pentru întreținere. Pentru mai multe informații, accesați **http://support.lexmark.com** sau contactați reprezentantul dvs. de service.

Înlocuiți kitul de întreținere pentru a relua imprimarea [80.xy]

Imprimanta este programată pentru întreținere. Pentru mai multe informații, accesați **http://support.lexmark.com** sau contactați reprezentantul dvs. de service.

Înlocuiți cartușul care lipsește [31.xy]

Instalați cartuşul care lipseşte pentru a şterge mesajul. Pentru informații suplimentare, consultați "Înlocuirea cartuşului de toner." la pagina 262.

Înlocuiți unitatea de fuziune lipsă [80.xy]

1. Instalați cuptorul lipsă. Pentru mai multe informații, consultați foaia de instrucțiuni livrată împreună cu piesa de înlocuire.
2. De la panoul de control, atingeți **Consumabile înlocuite** pentru a şterge mesajul.

Înlocuiți unit. imagine lipsă [31.xy]

Instalați unitatea de imagine lipsă. Pentru mai multe informații, consultați foaia de instrucțiuni aferentă consumabilului.

Înlocuiți kitul tamburului [81.xx]

Încercați una sau mai multe dintre următoarele variante:

- Înlocuiți kitul tamburului. Pentru mai multe informații, consultați foaia de instrucțiuni livrată cu componenta.
- Pe panoul de control al imprimantei, selectați **Cont.** pentru a şterge mesajul şi a continua imprimarea.

Înlocuiți tamponul de separare

Încercați una sau mai multe dintre următoarele variante:

- Înlocuiți tamponul de separare. Pentru mai multe informații, consultați foaia de instrucțiuni aferentă consumabilului.
- De la panoul de control al imprimantei, atingeți **Ignorare** pentru a şterge mesajul.

Înlocuiți cartușul neacceptat [32.xy]

Îndepărtați cartuşul de toner, apoi instalați unul acceptat, pentru a şterge mesajul şi a continua. Pentru mai multe informații, consultați foaia de instrucțiuni aferentă consumabilului.

Această eroare poate fi de asemenea cauzată de instalarea unui cartuş original Lexmark, cum ar fi un cartuş de mare capacitate, care nu este destinat a fi utilizat cu acest produs.

Următoarele coduri de eroare indică faptul că un cartuş de toner neoriginal Lexmark este instalat:

32.13
32.16
32.19
32.22
32.25
32.28
32.31
32.34
32.37

Pentru informații suplimentare, consultați “Utilizarea pieselor de schimb şi a consumabilelor originale Lexmark” la pagina 259.

Notă: Dacă nu aveți un cartuş de rezervă, consultați capitolul „Comandarea consumabilelor” sau accesați **www.lexmark.com**.

Înlocuiți unitatea de imagine neacceptată [32.xy]

Îndepărtați unitatea de imagine şi apoi instalați una acceptată pentru a şterge mesajul şi a continua tipărirea. Pentru mai multe informații, consultați foaia de instrucțiuni aferentă consumabilului.

Această eroare poate fi cauzată, de asemenea, de instalarea unei unități de imagistică originale Lexmark, cum ar fi o unitate MICR, care nu este destinată a fi utilizată cu acest produs.

Următoarele coduri de eroare indică faptul că este instalată o unitate de imagistică neoriginală Lexmark:

32.14
32.17
32.20
32.23
32.26
32.29
32.32
32.35
32.38

Pentru informații suplimentare, consultați “Utilizarea pieselor de schimb şi a consumabilelor originale Lexmark” la pagina 259.

Notă: Dacă nu aveți o unitate de imagistică de rezervă, consultați capitolul „Comandarea consumabilelor” sau accesați **www.lexmark.com**.

Înlocuiți ștergătorul

Încercați una sau mai multe dintre următoarele variante:

- Înlocuiți ştergătorul unității de fuziune din imprimantă.
- Apăsați **Continuare** pentru a şterge mesajul şi a continua să tipăriți.

Restaurați lucrările păstrate?

Încercați una sau mai multe dintre următoarele variante:

- Atingeți **Restabilire** din panoul de control al imprimantei pentru a restabili toate lucrările în aşteptare de pe hard diskul imprimantei.
- De la panoul de control al imprimantei, atingeți **Nu se restaurează** dacă nu doriți să restabiliți niciuna dintre lucrările de imprimare.

Documentul de scanat este prea lung

Lucrarea de scanare depăşeşte numărul maxim de pagini. Atingeți **Anulare operație** pentru a îndepărta mesajul şi a anula lucrarea de scanare.

Scanner automatic feeder cover open (Capacul alimentatorului automat al scanerului este deschis)

Închideți capacul unității ADF.

Scaner dezactivat de administrator [840.01]

Imprimați fără să utilizați scanerul sau contactați persoana care asigură asistența sistemului.

Scaner dezactivat. Dacă problema persistă, contactați administratorul de sistem. [840.02]

Încercați una sau mai multe dintre următoarele variante:

- Atingeți **Continuați cu scanerul dezactivat** pentru a reveni la ecranul de început şi apoi contactați persoana care asigură asistența sistemului.
- Atingeți **Reporniți şi activați automat scanerul** pentru a anula lucrarea.

  Notă: Aceasta încearcă să activeze scanerul.

Blocaj la scaner capac de acces deschis

Închideți capacul inferior de acces al ADF pentru a şterge mesajul.

Blocaj la scaner, deschideți și închideți capacul superior al alimentatorului automat [2yy.xx]

Scoateți hârtia blocată din capacul ADF.

Blocaj la scaner, scoateți toate originalele blocate din scaner [2yy.xx]

Scoateți hârtia blocată din scaner.

Blocaj la scaner, scoateți toate originalele blocate din scaner [2yy.xx]

Scoateți hârtia blocată din scaner.

Întreț. scaner necesară curând, utiliz. kitul ADF [80]

Contactați serviciul de asistență pentru clienți şi comunicați mesajul. Imprimanta este programată pentru întreținere.

Port serial [x] dezactivat [56]

Încercați una sau mai multe dintre următoarele variante:

- De la panoul de control al imprimantei, atingeți **Continue (Continuare)** pentru a şterge mesajul.

  Imprimanta elimină datele primite prin portul serial specificat.
- Asigurați-vă că opțiunea Buffer serial nu este setată la Dezactivat.
- Din panoul de control al imprimantei, setați Buffer serial la Auto în meniul Serial [x].

Serverul SMTP nu se configurează. Contactați administratorul de sistem.

De la panoul de control al imprimantei, atingeți **Continue (Continuare)** pentru a şterge mesajul.

Notă: Dacă mesajul apare din nou, contactați persoana de suport pentru sistem.

Unele lucrări în așteptare nu au fost restaurate

De la panoul de control al imprimantei, atingeți **Continuare** pentru a şterge lucrarea indicată.

Notă: Lucrările în aşteptare care nu sunt restabilite rămân pe hard diskul imprimantei şi nu sunt accesibile.

Standard network software error [54] (Eroare standard de software de rețea [54])

Încercați una sau mai multe dintre următoarele variante:

- De la panoul de control al imprimantei, atingeți **Continuare** pentru a continua tipărirea.
- Opriți imprimanta şi porniți-o din nou.
- Actualizați firmware-ul de rețea al imprimantei sau al serverului de imprimantă. Pentru informații suplimentare, vizitați site-ul web de asistență Lexmark la adresa **http://support.lexmark.com** sau contactați serviciul de asistență pentru clienți, apoi raportați mesajul.

Port USB standard dezactivat [56]

Încercați una sau mai multe dintre următoarele variante:

- De la panoul de control al imprimantei, atingeți **Continue (Continuare)** pentru a şterge mesajul.
- Activați portul USB. De la panoul de control al imprimantei, navigați la:

  Rețea/Porturi > **Buffer USB** > **Auto**

Notă: Imprimanta elimină datele recepționate prin intermediul portului USB.

Sunt necesare consumabile pentru a finaliza lucrarea

Efectuați oricare dintre următoarele operații:

- Instalați consumabilele lipsă pentru a finaliza lucrarea.
- Anulați operația de tipărire curentă.

Acest dispozitiv funcționează în modul de siguranță. Unele opțiuni de imprimare pot fi dezactivate sau pot furniza rezultate neașteptate.

Atingeți **Continuare** pentru a şterge mesajul.

Prea multe recipiente atașate [58]

1. Opriți imprimanta.
2. Deconectați cablul de alimentare de la priza electrică.
3. Scoateți recipientele suplimentare.
4. Conectați cablul de tensiune la o priză electrică împământată corespunzător.
5. Porniți din nou imprimanta.

Prea multe hard diskuri instalate [58]

1. Opriți imprimanta.
2. Deconectați cablul de alimentare de la priza electrică.
3. Scoateți hard diskurile de imprimantă suplimentare.
4. Conectați cablul de tensiune la o priză electrică împământată corespunzător.
5. Porniți din nou imprimanta.

Prea multe opțiuni flash instalate [58]

1. Opriți imprimanta.
2. Deconectați cablul de alimentare de la priza electrică.
3. Îndepărtați memoria flash suplimentară.
4. Conectați cablul de tensiune la o priză electrică împământată corespunzător.
5. Porniți din nou imprimanta.

Prea multe tăvi atașate [58]

1. Opriți imprimanta.
2. Deconectați cablul de alimentare de la priza electrică.
3. Scoateți tăvile suplimentare.
4. Conectați cablul de tensiune la o priză electrică împământată corespunzător.
5. Porniți din nou imprimanta.

Dimensiunea hârtiei din tava [x] nu este acceptată

Înlocuiți cu hârtie de dimensiune acceptată.

Memorie flash neformatată [53]

Încercați una sau mai multe dintre următoarele variante:

- De la panoul de control al imprimantei, atingeți **Continuare** pentru a opri defragmentarea şi a continua imprimarea.
- Formatați memoria flash.

  Notă: Dacă mesajul de eroare persistă, este posibil ca memoria flash să fie defectă şi să necesite înlocuirea.

Disc neacceptat

Scoateți hard discul de imprimare neacceptat, apoi introduceți unul acceptat.

Opțiune neacceptată la slotul [x] [55]

1. Opriți imprimanta.
2. Deconectați cablul de alimentare de la priza electrică.
3. Scoateți cartela opțională neacceptată din placa de sistem a imprimantei şi înlocuiți-o cu una acceptată.
4. Conectați cablul de tensiune la o priză electrică împământată corespunzător.
5. Porniți din nou imprimanta.

Port USB [x] dezactivat [56]

De la panoul de control al imprimantei, atingeți **Continue (Continuare)** pentru a şterge mesajul.

Note:

- Imprimanta elimină datele recepționate prin intermediul portului USB.
- Asigurați-vă că elementul de meniu USB Buffer (Buffer USB) nu este setat la valoarea Disabled (Dezactivat).

Server Weblink neconfigurat. Contactați administratorul de sistem.

De la panoul de control al imprimantei, atingeți **Continuare** pentru a şterge mesajul.

Notă: Dacă mesajul apare din nou, contactați persoana de suport pentru sistem.

Rezolvarea problemelor legate de imprimare

- “Probleme simple cu imprimanta” la pagina 323
- “Probleme de hardware și opțiuni interne” la pagina 325
- “Probleme cu alimentarea de hârtie” la pagina 328

Probleme simple cu imprimanta

Imprimanta nu răspunde

Acțiune	Da	Nu
Pas 1 Asigurați-vă că imprimanta este pornită. Este imprimanta pornită?	Treceți la pasul 2.	Porniți imprimanta.
Pas 2 Verificați dacă imprimanta este în modul Repaus sau Hibernare. Este imprimanta în modul Repaus sau în modul Hibernare?	Apăsați butonul Repaus pentru a trezi imprimanta din modul Repaus sau Hibernare.	Treceți la pasul 3.
Pas 3 Verificați dacă unul dintre capetele cablului de alimentare este conectat la imprimantă iar celălalt la o priză cu împământare corespunzătoare. Este cablul de alimentare conectat la imprimantă şi la o priză cu împământare corespunzătoare?	Treceți la pasul 4.	Conectați unul dintre capetele cablului de alimentare la imprimantă iar celălalt la o priză cu împământare corespunzătoare.
Pas 4 Verificați şi celelalte echipamente electrice conectate la priză. Funcționează celelalte echipamente electrice?	Scoateți celelalte echipamente electrice din priză, apoi porniți imprimanta. Dacă imprimanta nu funcționează, reintroduceți în priză celelalte echipamente.	Treceți la pasul 5.
Pas 5 Verificați dacă cablurile care fac legătura între imprimantă şi calculator sunt introduse în mufele corespunzătoare. Sunt cablurile introduse în mufele corespunzătoare?	Treceți la pasul 6.	Asigurați-vă că se potrivesc următoarele: • Simbolul USB de pe cablu corespunde simbolului USB de pe imprimantă • Cablul Ethernet corespunde portului Ethernet
Pas 6 Asigurați-vă că priza electrică nu a fost întreruptă de la un comutator sau întrerupător. Este priza electrică întreruptă de la un comutator sau întrerupător?	Aduceți comutatorul în poziția „pornit” sau resetați întrerupătorul.	Treceți la pasul 7.

Acțiune	Da	Nu
Pas 7 Verificați dacă imprimanta este conectată la dispozitive de protecție împotriva fluctuațiilor de tensiune, la surse de alimentare neîntreruptibilă sau la cabluri prelungitoare. Este imprimanta cuplată la un dispozitiv de protecție împotriva fluctuațiilor de tensiune, la o sursă de alimentare neîntreruptibilă sau la un cablu prelungitor?	Conectați cablul de alimentare al imprimantei direct la o priză cu împământare corespunzătoare.	Treceți la pasul 8.
Pas 8 Verificați dacă unul dintre capetele cablului imprimantei este introdus într-o mufă de pe imprimantă iar celălalt capăt la un calculator, server de tipărire, echipament opțional sau alt dispozitiv de rețea. Este cablul imprimantei bine conectat la imprimantă şi la calculatorul gazdă, la serverul de imprimare, la echipamentul opțional sau la alt echipament de rețea?	Treceți la pasul 9.	Conectați cablul imprimantei la imprimantă şi la calculatorul gazdă, la serverul de imprimare, la echipamentul opțional sau la alt echipament de rețea.
Pas 9 Asigurați-vă că instalați toate opțiunile de hardware în mod corespunzător şi îndepărtați orice material de ambalare. Sunt toate opțiunile de hardware instalate corespunzător şi toate materialele de ambalare îndepărtate?	Treceți la pasul 10.	Opriți imprimanta, îndepărtați toate materialele de ambalare, apoi reinstalați opțiunile de hardware şi porniți imprimanta.
Pas 10 Verificați dacă ați selectat setările corecte pentru port în driverul imprimantei. Sunt setările pentru port corecte?	Treceți la pasul 11.	Utilizați setările corecte pentru driverul imprimantei.
Pas 11 Verificați driverul instalat al imprimantei. Este instalat driverul de imprimantă corect?	Treceți la pasul 12.	Instalați driverul corect al imprimantei.
Pas 12 Opriți imprimanta, aşteptați aproximativ 10 secunde, apoi reporniți-o. Funcționează imprimanta?	Problema este rezolvată.	Contact **asistență pentru clienți**.

Afişajul imprimantei este gol

Acțiune	Da	Nu
Pas 1 Apăsați butonul de Repaus de pe panoul de control al imprimantei. Apare mesajul **Pregătită** pe afişajul imprimantei?	Problema este rezolvată.	Treceți la pasul 2.
Pas 2 Opriți imprimanta, aşteptați aproximativ 10 secunde, apoi reporniți-o. Apar mesajele **Vă rugăm aşteptați** şi **Pregătită** pe afişajul imprimantei?	Problema este rezolvată.	Opriți imprimanta şi contactați **asistență pentru clienți**.

Probleme de hardware și opțiuni interne

Cannot detect internal option (Nu se poate detecta opțiunea internă)

Acțiune	Da	No
Pas 1 Opriți imprimanta, aşteptați aproximativ 10 secunde, apoi reporniți-o. Opțiunea internă funcționează corect?	Problema este rezolvată.	Treceți la pasul 2.
Pas 2 Verificați dacă opțiunea internă este instalată corect în placa de sistem. **a** Opriți imprimanta de la întrerupătorul de alimentare, apoi deconectați cablul de tensiune de la priza electrică. **b** Asigurați-vă că opțiunea internă este instalată în conectorul corect al plăcii de sistem. **c** Conectați cablul de tensiune la imprimantă, apoi la o priză cu împământare corespunzătoare şi porniți imprimanta. Opțiunea internă este instalată corect în placa de sistem?	Treceți la pasul 3.	Conectați opțiunea internă la placa de sistem.
Pas 3 Imprimați o pagină de setări ale meniurilor şi verificați dacă opțiunea internă apare în lista Installed Features (Caracteristici instalate). Opțiunea internă apare pe pagina cu setări ale meniurilor?	Treceți la pasul 4.	Reinstalați opțiunea internă.
Pas 4 **a** Verificați dacă opțiunea internă este selectată. Poate fi necesar să adăugați manual opțiunea internă în driverul de imprimantă, pentru ca aceasta să fie disponibilă pentru lucrările de imprimare. Pentru informații suplimentare, consultați "Adăugarea opțiunilor disponibile în driverul de imprimare" la pagina 53. **b** Retrimiteți lucrarea de imprimare. Opțiunea internă funcționează corect?	Problema este rezolvată.	Contact **customer support (asistență pentru clienți)**.

Serverul intern de tipărire nu funcționează corect

Acțiune	Da	Nu
Pas 1 Reinstalați serverul intern de imprimare. **a** Dezinstalați şi reinstalați serverul intern de imprimare. Pentru informații suplimentare, consultați "Instalarea unui port Internal Solutions Port" la pagina 36. **b** Imprimați o pagină de setări meniuri şi verificați dacă serverul intern de imprimare apare în lista Caracteristici instalate. Apare serverul intern de imprimare în lista Caracteristici instalate?	Treceți la pasul 2.	Verificați dacă serverul intern de imprimare este acceptat de imprimantă. **Notă:** Este posibil ca serverul intern de imprimare al altei imprimante să nu funcționeze cu această imprimantă.
Pas 2 Verificați cablul şi conexiunea serverului intern de imprimare. Utilizați un cablu potrivit, apoi verificați dacă acesta este conectat în mod corespunzător la serverul intern de imprimare. Funcționează serverul intern de imprimare corespunzător?	Problema este rezolvată.	Contact **customer support (asistență pentru clienți)**.

Port de soluții intern nu funcționează corect

Acțiune	Da	Nu
Pas 1 Asigurați-vă că Portul de soluții intern (ISP) este instalat. **a** Instalați ISP-ul. Pentru informații suplimentare, consultați "Instalarea unui port Internal Solutions Port" la pagina 36. **b** Imprimați o pagină de setări meniuri şi verificați dacă ISP apare în lista Caracteristici instalate. Apare ISP-ul în lista de Caracteristici instalate?	Treceți la pasul 2.	Verificați dacă aveți un ISP acceptat. **Notă:** ISP-ul altei imprimante este posibil să nu funcționeze cu această imprimantă.
Pas 2 Verificați cablul şi conexiunea ISP. **a** Utilizați cablul corespunzător şi asigurați-vă că acesta este conectat în mod corespunzător la ISP. **b** Verificați dacă ați conectat corespunzător cablul de interfață al soluției ISP în priza de pe placa de sistem. **Notă:** Cablul de interfață al soluției ISP şi priza de pe placa de sistem sunt codificate pe culori. Funcționează Portul de soluții intern în mod corespunzător?	Problema este rezolvată.	Contact **customer support (asistență pentru clienți)**.

Probleme la nivelul tăvii

Acțiune	Da	Nu
Pas 1 **a** Trageți tava şi apoi efectuați una sau mai multe din următoarele: • Verificați dacă nu există blocaje de hârtie sau alimentări necorespunzătoare. • Verificați dacă indicatorii pentru dimensiunea hârtiei de pe ghidajele pentru hârtie sunt aliniați cu indicatorii pentru dimensiunea hârtiei de pe tavă. • Dacă tipăriți pe hârtie cu dimensiune particularizată, asigurați-vă că marginile hârtiei sunt lipite de ghidajele pentru hârtie. • Asigurați-vă că nivelul de hârtie este inferior indicatorului de umplere maximă. • Asigurați-vă că hârtia stă dreaptă în tavă. **b** Verificați dacă tava de închide în mod corespunzător. Funcționează tava?	Problema este rezolvată.	Treceți la pasul 2.
Pas 2 **a** Opriți imprimanta, aşteptați aproximativ 10 secunde, apoi reporniți-o. **b** Retrimiteți lucrarea de imprimare. Funcționează tava?	Problema este rezolvată.	Treceți la pasul 3.
Pas 3 Verificați dacă tava este instalată şi recunoscută de imprimantă. Imprimați o pagină de setări de meniu şi verificați dacă tava apare în lista Caracteristici instalate. Este tava listată în pagina de setări de meniu?	Treceți la pasul 4.	Reinstalați tava. Pentru informații suplimentare, consultați documentația de configurare furnizată împreună cu tava.
Pas 4 Asigurați-vă că tava este disponibilă în driverul imprimantei. **Notă:** Dacă este cazul, adăugați tava manual în driverul de imprimantă, pentru a o face disponibilă lucrărilor de imprimare. Pentru informații suplimentare, consultați “Adăugarea opțiunilor disponibile în driverul de imprimare” la pagina 53. Este tava disponibilă în driverul de imprimantă?	Problema este rezolvată.	Contact **customer support (asistență pentru clienți)**.

Cardul de interfață USB/paralel nu funcționează corect

Acțiune	Da	Nu
Pas 1 Asigurați-vă că este instalat cardul de interfață USB sau paralel. **a** Instalați cardul de interfață USB sau paralel. Pentru informații suplimentare, consultați "Instalarea unui port Internal Solutions Port" la pagina 36. **b** Imprimați o pagină de setări meniuri şi verificați dacă în lista Caracteristici instalate apare cardul de interfață USB sau paralel. Apare cardul de interfață USB sau paralel în lista Caracteristici instalate?	Treceți la pasul 2.	Verificați dacă dispuneți de un card de interfață USB sau paralel acceptat. **Notă:** Cardul de interfață USB sau paralel al altei imprimante este posibil să nu funcționeze cu aceasta.
Pas 2 Verificați cablul şi conexiunea la cardul de interfață USB sau paralel. Utilizați cablul corespunzător şi asigurați-vă că acesta este conectat la cardul de interfață USB sau paralel. Cardul de interfață USB sau paralel funcționează corect?	Problema este rezolvată.	Contact **customer support (asistență pentru clienți)**.

Probleme cu alimentarea de hârtie

Paginile blocate nu sunt reimprimate

Acțiune	Da	Nu
Activați funcția Recuperare pagini blocate. **a** Din ecranul de început, navigați la: > **Setări** > **Setări generale** > **Recuperare imprimare** **b** Din meniul Recuperare pagini blocate, atingeți săgețile pentru a derula până la **Activat** or **Automat**. **c** Atingeți **Remitere**. Se reimprimă paginile după blocare?	Problema este rezolvată.	Contact **customer support (asistență pentru clienți)**.

Hârtia se blochează frecvent

Acțiune	Da	Nu
Pas 1 **a** Trageți tava şi apoi efectuați una sau mai multe din următoarele: • Asigurați-vă că hârtia stă dreaptă în tavă. • Verificați dacă indicatorii pentru dimensiunea hârtiei de pe ghidajele pentru hârtie sunt aliniați cu indicatorii pentru dimensiunea hârtiei de pe tavă. • Verificați dacă ghidajele pentru hârtie sunt aliniate la marginile hârtiei. • Asigurați-vă că nivelul de hârtie este inferior indicatorului de umplere maximă. • Verificați dacă imprimați pe tipul şi dimensiunea de hârtie recomandate. **b** Introduceți corespunzător tava. Dacă este activată recuperarea paginilor blocate, operațiile de imprimare se vor reimprima în mod automat. Încă se întâmplă frecvent blocaje de hârtie?	Treceți la pasul 2.	Problema este rezolvată.
Pas 2 **a** Încărcați hârtie dintr-un pachet nou. **Notă:** Hârtia absoarbe umezeală din cauza umidității ridicate. Păstrați hârtia în ambalajul original până când o încărcați. **b** Retrimiteți lucrarea de imprimare. Încă se întâmplă frecvent blocaje de hârtie?	Treceți la pasul 3.	Problema este rezolvată.
Pas 3 **a** Examinați sfaturile cu privire la evitarea blocajelor. Pentru informații suplimentare, consultați "Evitarea blocajelor" la pagina 276. **b** Urmați recomandările şi retrimiteți lucrarea de imprimare. Încă se întâmplă frecvent blocaje de hârtie?	Contactați **asistența pentru clienți**.	Problema este rezolvată.

Mesajul privind blocarea hârtiei persistă și după înlăturarea blocajului

Acțiune	Da	Nu
Verificați întregul traseu al hârtiei pentru blocaje de hârtie. **a** Scoateți toată hârtia blocată. **b** De la panoul de control al imprimantei, atingeți **Continuare** pentru a şterge mesajul. Blocajul de hârtie nu a fost îndepărtat?	Contactați **asistența pentru clienți**.	Problema este rezolvată.

Rezolvarea problemelor legate de imprimare

Probleme de tipărire

Operațiile confidențiale și alte operații memorate nu se tipăresc

Acțiune	Da	Nu
Pas 1 **a** Din panoul de control, verificați dacă documentele apar în lista operațiilor memorate. **Notă:** Dacă documentele nu sunt listate, imprimați-le folosind opțiunile de printare şi memorare. **b** Imprimați documentele. S-au imprimat documentele?	Problema este rezolvată.	Treceți la pasul 2.
Pas 2 Lucrarea de imprimare poate conține o eroare de formatare sau date nevalide. • Ştergeți lucrarea de imprimare, apoi retrimiteți-o. • Pentru fişiere PDF, generați un nou fişier şi apoi imprimați documentele. S-au imprimat documentele?	Problema este rezolvată.	Treceți la pasul 3.
Pas 3 Dacă imprimați de pe internet, atunci este posibil ca imprimanta să interpreteze titlurile multiple ale lucrărilor drept duplicate. **Pentru utilizatorii de Windows** **a** Deschideți dialogul Preferințe tipărire. **b** Din secțiunea Imprimare şi Memorare, selectați **Menținere documente duplicate**. **c** Introduceți un cod PIN. **d** Retrimiteți lucrarea de imprimare. **Pentru utilizatorii de Macintosh** **a** Salvați şi denumiți fiecare lucrare în mod diferit. **b** Trimiteți lucrarea individual. S-au imprimat documentele?	Problema este rezolvată.	Treceți la pasul 4.
Pas 4 **a** Ştergeți alte lucrări în aşteptare pt. a elibera memoria imprimantei. **b** Retrimiteți lucrarea de imprimare. S-au imprimat documentele?	Problema este rezolvată.	Treceți la pasul 5.

Acțiune	Da	Nu
Pas 5 **a** Adăugare memorie imprimantei. **b** Retrimiteți lucrarea de imprimare. S-au imprimat documentele?	Problema este rezolvată.	Contactați **asistența pentru clienți**.

Plicurile se lipesc la imprimare

Acțiune	Da	Nu
a Utilizați plicuri care au fost depozitate într-un mediu uscat. **Notă:** Imprimarea pe plicuri cu conținut ridicat de umiditate poate cauza lipirea marginilor. **b** Retrimiteți lucrarea de imprimare. Se lipeşte plicul la imprimare?	Contact **customer support (asistență pentru clienți)**.	Problema este rezolvată.

Apare un mesaj de eroare legat de citirea unității flash

Acțiune	Da	Nu
Pas 1 Verificați dacă unitatea flash este introdusă în portul USB frontal. **Notă:** Unitatea flash nu va funcționa dacă este introdusă în portul USB din spate. Este unitatea flash introdusă în portul USB frontal?	Treceți la pasul 2.	Introduceți unitatea flash în portul USB frontal.
Pas 2 Verificați dacă indicatorul luminos de pe panoul de comandă al imprimantei are culoarea verde şi luminează intermitent. **Notă:** Un indicator de culoare verde, care luminează intermitent, indică faptul că imprimanta este ocupată. Are indicatorul culoarea verde şi luminează intermitent?	Aşteptați până când imprimanta este pregătită, vizualizați lista de lucrări în aşteptare, apoi imprimați documentele.	Treceți la pasul 3.
Pas 3 **a** Verificați dacă există mesaje de eroare pe afişaj. **b** Ştergeți mesajul. Încă mai este afişat mesajul de eroare?	Treceți la pasul 4.	Problema este rezolvată.
Pas 4 Verificați dacă unitatea flash este acceptată. Pentru informații suplimentare legate de dispozitivele de memorie flash USB testate şi aprobate, consultați "Unități flash şi tipuri de fişiere acceptate" la pagina 100. Încă mai este afişat mesajul de eroare?	Treceți la pasul 5.	Problema este rezolvată.

Acțiune	Da	Nu
Pas 5 Verificați dacă portul USB nu a fost dezactivat de persoana care asigură asistența sistemului. Încă mai este afişat mesajul de eroare?	Contact **customer support (asistență pentru clienți)**.	Problema este rezolvată.

Sunt tipărite caractere incorecte

Acțiune	Da	Nu
Pas 1 Asigurați-vă că imprimanta nu se află în modul Urmărire hexa. **Notă:** Dacă pe afişajul imprimantei apare **Hexa pregătit**, opriți imprimanta şi reporniți-o, pentru dezactivarea modului Urmărire hexa. Imprimanta este în modul Urmărire hexa?	Dezactivați modul de Urmărire hexa.	Treceți la pasul 2.
Pas 2 **a** Din panoul de control al imprimantei, selectați **Rețea standard** sau **Rețea [x]**, apoi setați opțiunea Comutare inteligentă la poziția Pornit. **b** Retrimiteți lucrarea de imprimare. Sunt tipărite caractere incorecte?	Contact **asistență pentru clienți**.	Problema este rezolvată.

Operațiile de tipărire sunt executate din tava incorectă sau pe hârtie incorectă

Acțiune	Da	Nu
Pas 1 **a** Verificați dacă imprimați pe hârtie care este acceptată de tavă. **b** Retrimiteți lucrarea de imprimare. A fost imprimată lucrarea din tava sau pe hârtia corespunzătoare?	Problema este rezolvată.	Treceți la pasul 2.
Pas 2 **a** Din meniul Hârtie de pe panoul de control al imprimantei, setați dimensiunea şi tipul hârtiei pentru a corespunde cu hârtia încărcată în tavă. **b** Retrimiteți lucrarea de imprimare. A fost imprimată lucrarea din tava sau pe hârtia corespunzătoare?	Problema este rezolvată.	Treceți la pasul 3.
Pas 3 **a** În funcție de sistemul de operare, deschideți meniul Preferințe de tipărire sau căsuța de dialog Tipărire, apoi specificați tipul hârtiei. **b** Retrimiteți lucrarea de imprimare. A fost imprimată lucrarea din tava sau pe hârtia corespunzătoare?	Problema este rezolvată.	Treceți la pasul 4.

Acțiune	Da	Nu
Pas 4 **a** Verificați dacă tăvile nu sunt conectate. **b** Retrimiteți lucrarea de imprimare. A fost imprimată lucrarea din tava sau pe hârtia corespunzătoare?	Problema este rezolvată.	Contact **asistență pentru clienți**.

Lucrările mari nu sunt colaționate

Acțiune	Da	Nu
Pas 1 **a** Din meniul Finalizare al panoului de control al imprimantei, setați opțiunea Colaționare la (1,2,3) (1,2,3). **b** Retrimiteți lucrarea de imprimare. S-a printat şi colat corect lucrarea de imprimare?	Problema este rezolvată.	Treceți la pasul 2.
Pas 2 **a** Din software-ul imprimantei, setați opțiunea Colaționare la (1,2,3) (1,2,3). **Notă:** Setarea opțiunii Colaționare la (1,1,1) (2,2,2) din software prevalează asupra setării din meniul Finalizare. **b** Retrimiteți lucrarea de imprimare. S-a printat şi colat corect lucrarea de imprimare?	Problema este rezolvată.	Treceți la pasul 3.
Pas 3 Reduceți complexitatea operației de tipărire eliminând numărul şi dimensiunea fonturilor, numărul şi complexitatea imaginilor şi numărul de pagini din cadrul operației. S-a printat şi colat corect lucrarea de imprimare?	Problema este rezolvată.	Contact **asistență pentru clienți**.

Fișierele PDF în mai multe limbi nu se imprimă

Acțiune	Da	Nu
Pas 1 **a** Verificați dacă opțiunile de imprimare pentru fişiere PDF sunt setate pentru a încorpora toate fonturile. Pentru mai multe informații, consultați documentația furnizată împreună cu Adobe Acrobat. **b** Generați un nou fişier PDF, apoi retrimiteți lucrarea de imprimare. Sunt imprimate fişierele?	Problema este rezolvată.	Treceți la pasul 2.

Acțiune	Da	Nu
Pas 2 **a** Deschideți în Adobe Acrobat documentul pe care doriți să-l tipăriți. **b** Faceți clic pe **Fişier** > **Tipărire** > **Avansat** > **Tipărire ca imagine** > **OK** > **OK**. Sunt imprimate fişierele?	Problema este rezolvată.	Contact **customer support (asistență pentru clienți)**.

Imprimarea se face la viteză redusă

Note:

- Atunci când tipăriți pe hârtie îngustă, imprimanta lucrează la o viteză redusă, pentru a preveni deteriorarea unității de fuziune.
- Viteza de tipărire a imprimantei poate scădea atunci când tipăriți pentru perioade îndelungate sau când tipăriți la temperaturi ridicate.

Acțiune	Da	Nu
Pas 1 **a** Asigurați-vă că dimensiunea hârtiei încărcate în tavă corespunde tipului de unitate de fuziune. **Notă:** Utilizați o unitate de fuziune de 110 volți pentru imprimarea pe hârtie cu dimensiunea Letter şi o unitate de fuziune de 220 de volți pentru imprimare pe hârtie cu dimensiunea A4. **b** Retrimiteți lucrarea de imprimare. Creşte viteza de tipărire?	Problema este rezolvată.	Treceți la pasul 2.
Pas 2 **a** Înlocuiți unitatea de fuziune. Pt. mai multe informații despre instalarea cuptorului, consultați fişa de instrucțiuni livrată cu componenta. **b** Retrimiteți lucrarea de imprimare. Creşte viteza de tipărire?	Problema este rezolvată.	Contactați **asistența pentru clienți**.

Lucrările de imprimare nu sunt imprimate

Acțiune	Da	Nu
Pas 1 **a** Din documentul pe care încercați să îl imprimați, deschideți dialogul Print (Imprimare) şi verificați dacă ați selectat imprimanta corectă. **Notă:** Dacă imprimanta nu este cea implicită, trebuie să selectați imprimanta pentru fiecare document pe care doriți să-l imprimați. **b** Retrimiteți lucrarea de imprimare. Se imprimă lucrările?	Problema este rezolvată.	Treceți la pasul 2.

Acțiune	Da	Nu
Pas 2 **a** Verificați dacă imprimanta este conectată la priză şi pornită, şi dacă pe afişajul acesteia apare mesajul **Pregătită**. **b** Retrimiteți lucrarea de imprimare. Se imprimă lucrările?	Problema este rezolvată.	Treceți la pasul 3.
Pas 3 Dacă pe afişajul imprimantei apare un mesaj de eroare, acesta trebuie şters. **Notă:** Imprimanta continuă să imprime după ştergerea mesajului. Se imprimă lucrările?	Problema este rezolvată.	Treceți la pasul 4.
Pas 4 **a** Verificați dacă porturile (USB, serial sau Ethernet) funcționează şi dacă toate cablurile sunt conectate corect la computer şi la imprimantă. **Notă:** Pentru informații suplimentare, consultați documentația de configurare furnizată împreună cu imprimanta. **b** Retrimiteți lucrarea de imprimare. Se imprimă lucrările?	Problema este rezolvată.	Treceți la pasul 5.
Pas 5 **a** Opriți imprimanta, aşteptați aproximativ 10 secunde, apoi reporniți-o. **b** Retrimiteți lucrarea de imprimare. Se imprimă lucrările?	Problema este rezolvată.	Treceți la pasul 6.
Pas 6 **a** Dezinstalați şi reinstalați software-ul imprimantei. Pentru informații suplimentare, consultați "Instalarea software-ului pentru imprimantă" la pagina 53. **Notă:** Software-ul imprimantei este disponibil la **http://support.lexmark.com**. **b** Retrimiteți lucrarea de imprimare. Se imprimă lucrările?	Problema este rezolvată.	Contactați **asistența pentru clienți**.

Lucrarea de imprimare durează mai mult decât în mod normal

Acțiune	Da	Nu
Pas 1 Modificarea setărilor de meniu ale imprimantei. **a** De la panoul de control al imprimantei, navigați la: **Setări** > **Setări generale** **b** Selectați **Mod economic** sau **Mod silențios** şi apoi selectați **Dezactivat**. **Notă:** Dezactivarea Modului economic sau a Modului silențios poate duce la creşterea consumului de electricitate sau consumabile sau ambele. Au fost imprimată lucrarea?	Problema este rezolvată.	Treceți la pasul 2.
Pas 2 Reduceți numărul şi dimensiunea fonturilor, numărul şi complexitatea imaginilor şi numărul de pagini al lucrării de imprimare şi apoi retrimiteți lucrarea. Au fost imprimată lucrarea?	Problema este rezolvată.	Treceți la pasul 3.
Pas 3 **a** Eliminați lucrările în aşteptare stocate în memoria imprimantei. **b** Retrimiteți lucrarea de imprimare. Au fost imprimată lucrarea?	Problema este rezolvată.	Treceți la pasul 4.
Pas 4 **a** Dezactivați caracteristica de Protejare pagină. De la panoul de control al imprimantei, navigați la: **Setări** > **Setări generale** > **Recuperare imprimare** > **Protejare pagină** >**Dezactivat** **b** Retrimiteți lucrarea de imprimare. Au fost imprimată lucrarea?	Problema este rezolvată.	Treceți la pasul 5.
Pas 5 **a** Verificați dacă sunt securizate conexiunile cablurilor la imprimantă şi serverul de tipărire. Pentru informații suplimentare, consultați documentația de configurare furnizată împreună cu imprimanta. **b** Retrimiteți lucrarea de imprimare. Au fost imprimată lucrarea?	Problema este rezolvată.	Treceți la pasul 6.
Pas 6 Instalați memorie suplimentară pe imprimantă şi retrimiteți lucrarea la imprimant. Au fost imprimată lucrarea?	Problema este rezolvată.	Contactați **asistența pentru clienți**.

Legarea tăvilor nu funcționează

Note:

- Tăvile pot detecta dimeniunea hârtiei.
- Alimentatorul multifuncțional nu detectează automat dimensiunea hârtiei. Trebuie să setați dimensiunea din meniul Paper Size/Type (Dimensiune/Tip hârtie).

Acțiune	Da	Nu
Pas 1 **a** Deschideți tăvile şi verificați dacă acestea conțin hârtie de aceeaşi dimeniune şi de acelaşi tip. • Verificați dacă ghidajele pentru hârtie se află în pozițiile corecte pentru dimensiunea hârtiei încărcate în fiecare tavă. • Verificați dacă indicatorii pentru dimensiunea hârtiei de pe ghidajele pentru hârtie sunt aliniați cu indicatorii pentru dimensiunea hârtiei de pe tavă. **b** Retrimiteți lucrarea de imprimare. Se leagă corect tăvile de hârtie?	Problema este rezolvată.	Treceți la pasul 2.
Pas 2 **a** Din panoul de control al imprimantei, setați tipul şi dimensiunea hârtiei din meniul Hârtie, pentru a corespunde cu hârtia încărcată în tăvile care vor fi legate. **Notă:** Dimensiunea şi tipul hârtiei trebuie să corespundă cu tăvile care vo fi legate. **b** Retrimiteți lucrarea de imprimare. Se leagă corect tăvile de hârtie?	Problema este rezolvată.	Contact **customer support (asistență pentru clienți)**.

Apar întreruperi neprevăzute între pagini

Acțiune	Da	Nu
Măriți valoarea pentru Expirare imprimare. **a** Din ecranul de început, navigați la: > **Setări** > **Setări generale** > **Expirări** **b** Măriți valoarea pentru Expirare imprimare, apoi atingeți **Trimitere.** **c** Retrimiteți lucrarea de imprimare. S-a imprimat corect fişierul?	Problema este rezolvată.	Verificați fişierul original pentru întreruperi manuale între pagini.

Probleme legate de calitatea tipăririi

Marginile caracterelor sunt zimțate sau inegale

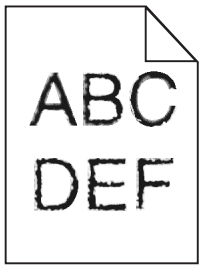

Acțiune	Da	Nu
Pas 1 **a** Imprimați o listă de eşantioane de fonturi pentru a verifica dacă fonturile pe care le utilizați sunt acceptate de imprimantă. **1** De la panoul de control al imprimantei, navigați la: > **Rapoarte** > **Fonturi de imprimare** **2** Atingeți **PCL Fonts (Fonturi PCL)** sau **PostScript Fonts (Fonturi PostScript)**. **b** Utilizați un font acceptat de imprimantă sau instalați un font pe care doriți să-l utilizați. Pentru mai multe informații, contactați persoana care asigură asistența sistemului. **c** Retrimiteți lucrarea de imprimare. Materialele imprimate conțin caractere cu margini zimțate sau neuniforme?	Treceți la pasul 2.	Problema este rezolvată.
Pas 2 **a** Utilizați un font acceptat de imprimantă sau instalați pe calculator un font pe care doriți să-l utilizați. Pentru mai multe informații, contactați persoana care asigură asistența sistemului. **b** Retrimiteți lucrarea de imprimare. Materialele imprimate conțin caractere cu margini zimțate sau neuniforme?	Contactați **asistența pentru clienți**.	Problema este rezolvată.

Pagini sau imagini trunchiate

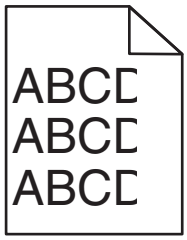

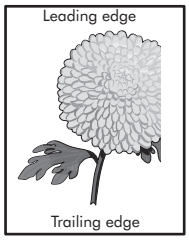

Acțiune	Da	Nu
Pas 1 **a** Mutați ghidajele pentru lungime şi lățime ale tăvii în pozițiile corecte pentru hârtia încărcată. **b** Retrimiteți lucrarea de imprimare. Pagina sau imaginea este trunchiată?	Treceți la pasul 2.	Problema este rezolvată.
Pas 2 Din panoul de control al imprimantei, setați tipul şi dimensiunea hârtiei din meniul Paper (Hârtie) pentru a corespunde cu hârtia încărcată în tavă. Dimensiunea şi tipul hârtiei corespund cu hârtia încărcată în tavă?	Treceți la pasul 3.	Alegeți una sau mai multe dintre următoarele opțiuni: • Specificați dimensiunea hârtiei din setările tăvii pentru a corespunde cu hârtia încărcată în tavă. • Schimbați hârtia încărcată în tavă pentru a corespunde cu dimensiunea de hârtie specificată în setările tăvii.
Pas 3 **a** În funcție de sistemul de operare, specificați dimensiunea de hârtie din dialogul Printing Preferences (Preferințe imprimare) sau Print (Imprimare). **b** Retrimiteți lucrarea de imprimare. Pagina sau imaginea este trunchiată?	Treceți la pasul 4.	Problema este rezolvată.
Pas 4 **a** Reinstalați unitatea imagistică. **1** Scoateți cartuşul de toner. **2** Scoateți unitatea imagistică. **Avertisment - Pericol de deteriorare:** Nu expuneți unitatea de imagine la lumină directă mai mult de 10 minute. Expunerea prelungită la lumină poate cauza probleme de calitate a imprimării. **3** Reintroduceți unitatea imagistică, apoi cartuşul. **b** Retrimiteți lucrarea de imprimare. Pagina sau imaginea este trunchiată?	Contact **customer support (asistență pentru clienți)**.	Problema este rezolvată.

Pe materialele imprimate apar imagini comprimate

Notă: Imprimarea pe hârtie cu dimensiunea Letter utilizând o unitate de fuziune de 220 de volți comprimă imaginile.

Acțiune	Da	Nu
Pas 1 **a** Asigurați-vă că dimensiunea hârtiei încărcate în tavă corespunde tipului de unitate de fuziune. **Notă:** Utilizarea unei unități de fuziune de 110 volți pentru imprimarea pe hârtie cu dimensiunea Letter şi a unei unități de fuziune de 220 volți pentru imprimare pe hârtie cu dimensiunea A4. **b** Retrimiteți lucrarea de imprimare. Încă mai apar imagini comprimate?	Problema este rezolvată.	Treceți la pasul 2.
Pas 2 **a** Înlocuiți unitatea de fuziune. Pt. mai multe informații despre instalarea cuptorului, consultați fişa de instrucțiuni livrată cu componenta. **b** Retrimiteți lucrarea de imprimare. Încă mai apar imagini comprimate?	Problema este rezolvată.	Contactați **asistența pentru clienți**.

Fundal gri pe materialele imprimate

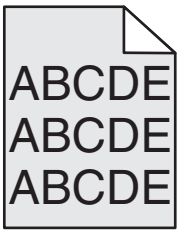

Acțiune	Da	Nu
Pas 1 **a** Din meniul Quality (Calitate) de la panoul de control al imprimantei, reduceți luminozitatea tonerului. **Notă:** Setarea implicită din fabrică este 8. **b** Retrimiteți lucrarea de imprimare. Fundalul gri a dispărut de pe materialele imprimate?	Problema este rezolvată.	Treceți la pasul 2.

Acțiune	Da	Nu
Pas 2 Reintroduceți unitatea imagistică şi cartuşul de toner. **a** Scoateți cartuşul de toner. **b** Scoateți unitatea imagistică. **Avertisment - Pericol de deteriorare:** Nu expuneți unitatea de imagine la lumină directă mai mult de 10 minute. Expunerea prelungită la lumină poate cauza probleme de calitate a imprimării. **c** Reintroduceți unitatea imagistică, apoi cartuşul. **d** Retrimiteți lucrarea de imprimare. Fundalul gri a dispărut de pe materialele imprimate?	Problema este rezolvată.	Treceți la pasul 3.
Pas 3 Înlocuiți unitatea imagistică, apoi retrimiteți lucrarea de imprimare. Fundalul gri a dispărut de pe materialele imprimate?	Problema este rezolvată.	Contact **customer support (asistență pentru clienți)**.

Pe materialele imprimate apar goluri orizontale

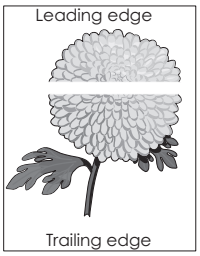

Acțiune	Da	Nu
Pas 1 **a** Asigurați-vă că programul software utilizează un model de umplere corect. **b** Retrimiteți lucrarea de imprimare. Pe materialele imprimate apar goluri orizontale?	Treceți la pasul 2.	Problema este rezolvată.
Pas 2 **a** Încărcați tava specificată sau alimentatorul cu un tip de hârtie recomandat. **b** Retrimiteți lucrarea de imprimare. Pe materialele imprimate apar goluri orizontale?	Treceți la pasul 3.	Problema este rezolvată.

Acțiune	Da	Nu
Pas 3 **a** Redistribuiți tonerul din unitatea imagistică. **1** Scoateți cartuşul de toner, apoi unitatea imagistică. **2** Scuturați ferm unitatea imagistică. **Avertisment - Pericol de deteriorare:** Nu expuneți unitatea de imagine la lumină directă mai mult de 10 minute. Expunerea prelungită la lumină poate cauza probleme de calitate a imprimării. **3** Reintroduceți unitatea imagistică, apoi cartuşul. **b** Retrimiteți lucrarea de imprimare. Pe materialele imprimate apar goluri orizontale?	Treceți la pasul 4.	Problema este rezolvată.
Pas 4 Înlocuiți unitatea imagistică, apoi retrimiteți lucrarea de imprimare. Pe materialele imprimate apar goluri orizontale?	Contact **customer support (asistență pentru clienți)**.	Problema este rezolvată.

Margini incorecte pe materialele imprimate

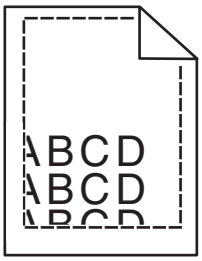

Acțiune	Da	Nu
Pas 1 **a** Mutați ghidajele pentru lățime şi lungime din tavă în pozițiile corecte ale dimensiunii hârtiei încărcate. **b** Retrimiteți lucrarea de imprimare. Marginile sunt corecte?	Problema este rezolvată.	Treceți la pasul 2.

Acțiune	Da	Nu
Pas 2 De la panoul de control al imprimantei, setați dimensiunea hârtiei din meniul Paper (Hârtie) pentru a corespunde cu hârtia încărcată în tavă. Dimensiunea de hârtie corespunde cu cea încărcată în tavă?	Treceți la pasul 3.	Alegeți una sau mai multe dintre următoarele opțiuni: • Specificați dimensiunea hârtiei din setările tăvii pentru a corespunde cu hârtia încărcată în tavă. • Schimbați hârtia încărcată în tavă pentru a corespunde cu dimensiunea de hârtie specificată în setările tăvii.
Pas 3 **a** În funcție de sistemul de operare, specificați dimensiunea de hârtie din dialogul Printing Preferences (Preferințe imprimare) sau Print (Imprimare). **b** Retrimiteți lucrarea de imprimare. Marginile sunt corecte?	Problema este rezolvată.	Contact **customer support (asistență pentru clienți)**.

Încreștire hârtie

Acțiune	Da	Nu
Pas 1 Mutați ghidajele pentru lățime şi lungime din tavă în pozițiile corecte pentru dimensiunea hârtiei încărcate. Ghidajele pentru lungime şi lățime sunt poziționate corect?	Treceți la pasul 2.	Reglați ghidajele pentru lățime şi lungime.
Pas 2 De la panoul de control al imprimantei, setați tipul şi greutatea din meniul Paper (Hârtie) pentru a corespunde cu hârtia încărcată în tavă. Tipul şi greutatea hârtiei corespund cu tipul şi greutatea hârtiei din tavă?	Treceți la pasul 3.	Specificați tipul şi greutatea hârtiei din setările tăvii pentru a corespunde cu hârtia încărcată în tavă.
Pas 3 **a** În funcție de sistemul de operare, specificați tipul şi greutatea din dialogul Printing Preferences (Preferințe imprimare) sau Print (Imprimare). **b** Retrimiteți lucrarea de imprimare. Hârtia mai este îndoită?	Treceți la pasul 4.	Problema este rezolvată.

Acțiune	Da	Nu
Pas 4 **a** Scoateți hârtia din tavă şi întoarceți-o. **b** Retrimiteți lucrarea de imprimare. Hârtia mai este îndoită?	Treceți la pasul 5.	Problema este rezolvată.
Pas 5 **a** Încărcați hârtie dintr-un pachet nou. **Notă:** Hârtia absoarbe umezeală din cauza umidității ridicate. Păstrați hârtia în ambalajul original până când o utilizați. **b** Retrimiteți lucrarea de imprimare. Hârtia mai este îndoită?	Contact **customer support (asistență pentru clienți)**.	Problema este rezolvată.

Echipamentul imprimă pagini goale

Acțiune	Da	Nu
Pas 1 **a** Asigurați-vă că nu a rămas material de ambalare la unitatea imagistică. **1** Scoateți cartuşul de toner, apoi unitatea imagistică. **2** Asigurați-vă că materialul de ambalare a fost îndepărtat corect de la unitatea imagistică. **Avertisment - Pericol de deteriorare:** Nu expuneți unitatea de imagine la lumină directă mai mult de 10 minute. Expunerea prelungită la lumină poate cauza probleme de calitate a imprimării. **3** Reintroduceți unitatea imagistică, apoi cartuşul. **b** Retrimiteți lucrarea de imprimare. Echipamentul imprimă în continuare pagini goale?	Treceți la pasul 2.	Problema este rezolvată.

Acțiune	Da	Nu
Pas 2 **a** Redistribuiți tonerul din unitatea imagistică. **1** Scoateți cartuşul de toner, apoi unitatea imagistică. **2** Scuturați ferm unitatea imagistică. **Avertisment - Pericol de deteriorare:** Nu expuneți unitatea de imagine la lumină directă mai mult de 10 minute. Expunerea prelungită la lumină poate cauza probleme de calitate a imprimării. **3** Reintroduceți unitatea imagistică, apoi cartuşul. **b** Retrimiteți lucrarea de imprimare. Echipamentul imprimă în continuare pagini goale?	Treceți la pasul 3.	Problema este rezolvată.
Pas 3 Înlocuiți unitatea imagistică, apoi retrimiteți lucrarea de imprimare. Echipamentul imprimă în continuare pagini goale?	Contact **customer support (asistență pentru clienți)**.	Problema este rezolvată.

Echipamentul imprimă pagini complet negre

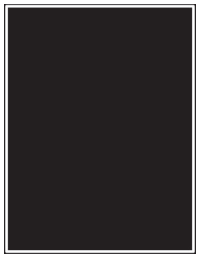

Acțiune	Da	Nu
Pas 1 **a** Reinstalați unitatea imagistică. **1** Scoateți cartuşul de toner, apoi unitatea imagistică. **Avertisment - Pericol de deteriorare:** Nu expuneți unitatea de imagine la lumină directă mai mult de 10 minute. Expunerea prelungită la lumină poate cauza probleme de calitate a imprimării. **2** Reintroduceți unitatea imagistică, apoi cartuşul. **b** Retrimiteți lucrarea de imprimare. Echipamentul imprimă pagini complet negre?	Treceți la pasul 2.	Problema este rezolvată.
Pas 2 Înlocuiți unitatea imagistică, apoi retrimiteți lucrarea de imprimare. Echipamentul imprimă pagini complet negre?	Contact **customer support (asistență pentru clienți)**.	Problema este rezolvată.

Neregularităţi la imprimare

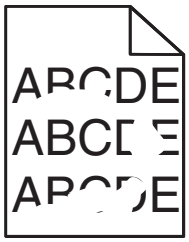

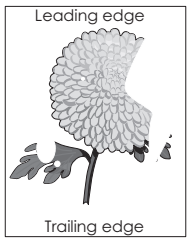

Acţiune	Da	Nu
Pas 1 **a** Mutaţi ghidajele pentru lăţime şi lungime din tavă în poziţiile corecte pentru dimensiunea hârtiei încărcate în tavă. **b** Retrimiteţi lucrarea de imprimare. Mai apar neregularităţi la imprimare?	Treceţi la pasul 2.	Problema este rezolvată.
Pas 2 Din panoul de control al imprimantei, setaţi tipul şi dimensiunea hârtiei din meniul Paper (Hârtie) pentru a corespunde cu hârtia încărcată în tavă. Setările imprimantei corespund cu tipul şi greutatea hârtiei încărcate în tavă?	Treceţi la pasul 3.	Specificaţi dimensiunea şi tipul hârtiei din setările tăvii pentru a corespunde cu hârtia încărcată în tavă.
Pas 3 **a** În funcţie de sistemul de operare, specificaţi tipul şi greutatea din dialogul Printing Preferences (Preferinţe imprimare) sau Print (Imprimare). **b** Retrimiteţi lucrarea de imprimare. Mai apar neregularităţi la imprimare?	Treceţi la pasul 4.	Problema este rezolvată.
Pas 4 Verificaţi dacă hârtia încărcată în tavă are textura pronunţată sau suprafaţa aspră. Imprimaţi pe hârtie cu textură pronunţată sau aspră?	De la panoul de control al imprimantei, setaţi textura hârtiei din meniul Paper (Hârtie) pentru a corespunde cu hârtia încărcată în tavă.	Treceţi la pasul 5.
Pas 5 **a** Încărcaţi hârtie dintr-un pachet nou. **Notă:** Hârtia absoarbe umezeală din cauza umidităţii ridicate. Păstraţi hârtia în ambalajul original până când o utilizaţi. **b** Retrimiteţi lucrarea de imprimare. Mai apar neregularităţi la imprimare?	Treceţi la pasul 6.	Problema este rezolvată.

Acțiune	Da	Nu
Pas 6 Înlocuiți unitatea imagistică, apoi retrimiteți lucrarea de imprimare. Mai apar neregularități la imprimare?	Contact **customer support (asistență pentru clienți)** la **http://support.lexmark.com** sau reprezentantul de service.	Problema este rezolvată.

Materialele imprimate sunt prea întunecate

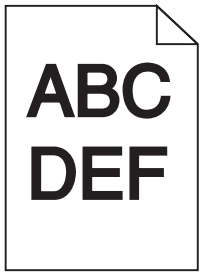

Acțiune	Da	Nu
Pas 1 **a** Din meniul Quality (Calitate) de la panoul de control al imprimantei, reduceți luminozitatea tonerului. **Notă:** Setarea implicită din fabrică este 8. **b** Retrimiteți lucrarea de imprimare. Materialele imprimate sunt în continuare prea întunecate?	Treceți la pasul 2.	Problema este rezolvată.
Pas 2 **a** De la panoul de control al imprimantei, setați tipul, textura şi greutatea din meniul Paper (Hârtie) pentru a corespunde cu hârtia încărcată în tavă. **b** Retrimiteți lucrarea de imprimare. Tava este setată la tipul, textura şi greutatea hârtiei încărcate?	Treceți la pasul 3.	Alegeți una sau mai multe dintre următoarele opțiuni: • Specificați tipul, textura şi greutatea hârtiei din setările tăvii pentru a corespunde cu hârtia încărcată în tavă. • Schimbați hârtia încărcată în tavă pentru a corespunde cu tipul, textura şi greutatea specificate în setările tăvii.

Acțiune	Da	Nu
Pas 3 **a** În funcție de sistemul de operare, specificați tipul, textura şi greutatea din dialogul Printing Preferences (Preferințe imprimare) sau Print (Imprimare). **b** Retrimiteți lucrarea de imprimare. Materialele imprimate sunt în continuare prea întunecate?	Treceți la pasul 4.	Problema este rezolvată.
Pas 4 Verificați dacă hârtia încărcată în tavă are textura pronunțată sau suprafața aspră. Imprimați pe hârtie cu textură pronunțată sau aspră?	De la panoul de control al imprimantei, schimbați setările pentru textură din meniul Paper Texture (Textură hârtie) pentru a corespunde hârtiei pe care imprimați.	Treceți la pasul 5.
Pas 5 **a** Încărcați hârtie dintr-un pachet nou. **Notă:** Hârtia absoarbe umezeală din cauza umidității ridicate. Păstrați hârtia în ambalajul original până când o utilizați. **b** Retrimiteți lucrarea de imprimare. Materialele imprimate sunt în continuare prea întunecate?	Treceți la pasul 6.	Problema este rezolvată.
Pas 6 Înlocuiți unitatea imagistică, apoi retrimiteți lucrarea de imprimare. Materialele imprimate sunt în continuare prea întunecate?	Contact **customer support (asistență pentru clienți)**.	Problema este rezolvată.

Materialele imprimate sunt prea luminoase

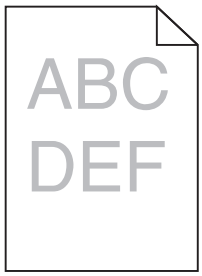

Acțiune	Da	Nu
Pas 1 **a** Din meniul Quality (Calitate) de la panoul de control al imprimantei, măriți luminozitatea tonerului. **Notă:** Setarea implicită din fabrică este 8. **b** Retrimiteți lucrarea de imprimare. Materialele imprimate sunt în continuare prea luminoase?	Treceți la pasul 2.	Problema este rezolvată.

Acțiune	Da	Nu
Pas 2 De la panoul de control al imprimantei, setați tipul, textura şi greutatea din meniul Paper (Hârtie) pentru a corespunde cu hârtia încărcată în tavă. Tava este setată la tipul, textura şi greutatea hârtiei încărcate?	Treceți la pasul 3.	Schimbați tipul, textura şi greutatea pentru a corespunde cu hârtia încărcată în tavă.
Pas 3 **a** În funcție de sistemul de operare, specificați tipul, textura şi greutatea din dialogul Printing Preferences (Preferințe imprimare) sau Print (Imprimare). **b** Retrimiteți lucrarea de imprimare. Materialele imprimate sunt în continuare prea luminoase?	Treceți la pasul 4.	Problema este rezolvată.
Pas 4 Asigurați-vă că hârtia nu are textura pronunțată sau suprafața aspră. Imprimați pe hârtie cu textură pronunțată sau aspră?	De la panoul de control al impri-mantei, schimbați setările pentru textură din meniul Paper Texture (Textură hârtie) pentru a cores-punde hârtiei pe care imprimați.	Treceți la pasul 5.
Pas 5 **a** Încărcați hârtie dintr-un pachet nou. **Notă:** Hârtia absoarbe umezeală din cauza umidității ridicate. Păstrați hârtia în ambalajul original până când o utilizați. **b** Retrimiteți lucrarea de imprimare. Materialele imprimate sunt în continuare prea luminoase?	Treceți la pasul 6.	Problema este rezolvată.
Pas 6 **a** Redistribuiți tonerul din unitatea imagistică. **1** Scoateți cartuşul de toner, apoi unitatea imagistică. **2** Scuturați ferm unitatea imagistică. **Avertisment - Pericol de deteriorare:** Nu expuneți unitatea de imagine la lumină directă mai mult de 10 minute. Expunerea prelungită la lumină poate cauza probleme de calitate a imprimării. **3** Reintroduceți unitatea imagistică, apoi cartuşul. **b** Retrimiteți lucrarea de imprimare. Materialele imprimate sunt în continuare prea luminoase?	Treceți la pasul 7.	Problema este rezolvată.
Pas 7 Înlocuiți unitatea imagistică, apoi retrimiteți lucrarea de imprimare. Materialele imprimate sunt în continuare prea luminoase?	Contact **customer support (asistență pentru clienți)**.	Problema este rezolvată.

Pe materialele imprimate apar defecte repetitive

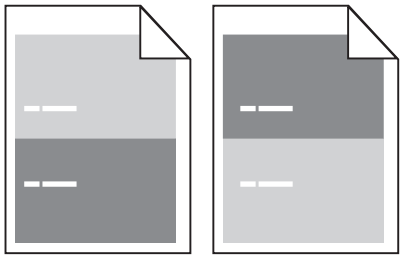

Acțiune	Da	No
Pas 1 **a** Înlocuiți unitatea imagistică dacă distanța dintre defecte este egală cu oricare dintre următoarele: • 47,8 mm (1,88 in.) • 96,8 mm (3,81 in.) • 28,5 mm (1,12 in.) **b** Retrimiteți lucrarea de imprimare. Pe materialele imprimate apar în continuare defecte repetitive?	Treceți la pasul 2.	Problema este rezolvată.
Pas 2 **a** Înlocuiți unitatea de fuziune dacă distanța dintre defecte este egală cu oricare dintre următoarele: • 94,25 mm (3,71 in.) • 95,2 mm (3,75 in.) **b** Retrimiteți lucrarea de imprimare. Pe materialele imprimate apar în continuare defecte repetitive?	Contact **customer support (asistență pentru clienți)**.	Problema este rezolvată.

Pe materialele imprimate apar imagini umbrite

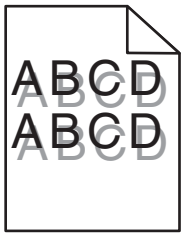

Acțiune	Da	Nu
Pas 1 Încărcați tava cu hârtie de tipul şi greutatea corecte. Tava este încărcată cu hârtie de tipul şi greutatea corecte?	Treceți la pasul 2.	Încărcați tava cu hârtie de tipul şi greutatea corecte.
Pas 2 De la panoul de control al imprimantei, setați tipul şi greutatea din meniul Paper (Hârtie) pentru a corespunde cu hârtia încărcată în tavă. Tava este setată la tipul şi greutatea hârtiei încărcate?	Treceți la pasul 3.	Schimbați hârtia încărcată în tavă pentru a corespunde cu tipul şi greutatea specificate în setările tăvii.
Pas 3 **a** În funcție de sistemul de operare, specificați tipul şi greutatea din dialogul Printing Preferences (Preferințe imprimare) sau Print (Imprimare). **b** Retrimiteți lucrarea de imprimare. Pe materialele imprimate mai apar imagini umbrite?	Treceți la pasul 4.	Problema este rezolvată.
Pas 4 Înlocuiți unitatea imagistică, apoi retrimiteți lucrarea de imprimare. Pe materialele imprimate mai apar imagini umbrite?	Contact **customer support (asistență pentru clienți)**.	Problema este rezolvată.

Imprimare strâmbă

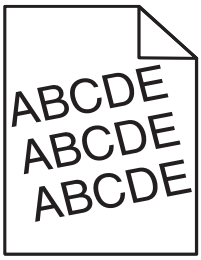

Acțiune	Da	Nu
Pas 1 **a** Mutați ghidajele pentru lățime şi lungime din tavă în pozițiile corecte pentru dimensiunea hârtiei încărcate. **b** Retrimiteți lucrarea de imprimare. Se imprimă în continuare strâmb?	Treceți la pasul 2.	Problema este rezolvată.
Pas 2 **a** Verificați dacă imprimați pe hârtie care este acceptată de tavă. **b** Retrimiteți lucrarea de imprimare. Se imprimă în continuare strâmb?	Contact **customer support (asistență pentru clienți)**.	Problema este rezolvată.

Pe materialele imprimate apar linii întrerupte orizontale

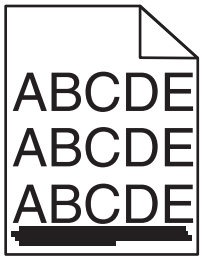

Acțiune	Da	Nu
Pas 1 **a** În funcție de sistemul de operare, specificați tava sau alimentatorul din dialogul Printing Preferences (Preferințe imprimare) sau Print (Imprimare). **b** Retrimiteți lucrarea de imprimare. Pe materialele imprimate apar linii întrerupte orizontale?	Treceți la pasul 2.	Problema este rezolvată.
Pas 2 De la panoul de control al imprimantei, setați tipul şi greutatea din meniul Paper (Hârtie) pentru a corespunde cu hârtia încărcată în tavă. Tipul şi greutatea hârtiei corespund cu tipul şi greutatea hârtiei din tavă?	Treceți la pasul 3.	Schimbați tipul şi greutatea pentru a corespunde cu hârtia încărcată în tavă.
Pas 3 **a** Încărcați hârtie dintr-un pachet nou. **Notă:** Hârtia absoarbe umezeală din cauza umidității ridicate. Păstrați hârtia în ambalajul original până când o utilizați. **b** Retrimiteți lucrarea de imprimare. Pe materialele imprimate apar linii întrerupte orizontale?	Treceți la pasul 4.	Problema este rezolvată.
Pas 4 **a** Reinstalați unitatea imagistică. **1** Scoateți cartuşul de toner, apoi unitatea imagistică. **Avertisment - Pericol de deteriorare:** Nu expuneți unitatea de imagine la lumină directă mai mult de 10 minute. Expunerea prelungită la lumină poate cauza probleme de calitate a imprimării. **2** Reintroduceți unitatea imagistică, apoi cartuşul. **b** Retrimiteți lucrarea de imprimare. Pe materialele imprimate apar linii întrerupte orizontale?	Treceți la pasul 5.	Problema este rezolvată.
Pas 5 Înlocuiți unitatea imagistică, apoi retrimiteți lucrarea de imprimare. Pe materialele imprimate apar linii întrerupte orizontale?	Contact **customer support (asistență pentru clienți)**.	Problema este rezolvată.

Pe materialele imprimate apar linii întrerupte verticale

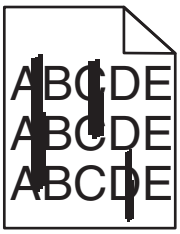

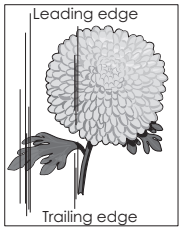

Acțiune	Da	Nu
Pas 1 **a** În funcție de sistemul de operare, specificați tipul, textura şi greutatea din dialogul Printing Preferences (Preferințe imprimare) sau Print (Imprimare). **b** Retrimiteți lucrarea de imprimare. Pe materialele imprimate apar linii întrerupte verticale?	Treceți la pasul 2.	Problema este rezolvată.
Pas 2 De la panoul de control al imprimantei, setați textura, tipul şi greutatea din meniul Paper (Hârtie) pentru a corespunde cu hârtia încărcată în tavă. Textura, tipul şi greutatea hârtiei corespund cu hârtia din tavă?	Treceți la pasul 3.	Alegeți una sau mai multe dintre următoarele opțiuni: • Specificați textura, tipul şi greutatea hârtiei din setările tăvii pentru a corespunde cu hârtia încărcată în tavă. • Schimbați hârtia încărcată în tavă pentru a corespunde cu textura, tipul şi greutatea specificate în setările tăvii.
Pas 3 **a** Încărcați hârtie dintr-un pachet nou. **Notă:** Hârtia absoarbe umezeală din cauza umidității ridicate. Păstrați hârtia în ambalajul original până când o utilizați. **b** Retrimiteți lucrarea de imprimare. Pe materialele imprimate apar linii întrerupte verticale?	Treceți la pasul 4.	Problema este rezolvată.

Acțiune	Da	Nu
Pas 4 **a** Reinstalați unitatea imagistică. **1** Scoateți cartuşul de toner, apoi unitatea imagistică. **Avertisment - Pericol de deteriorare:** Nu expuneți unitatea de imagine la lumină directă mai mult de 10 minute. Expunerea prelungită la lumină poate cauza probleme de calitate a imprimării. **2** Reintroduceți unitatea imagistică, apoi cartuşul. **b** Retrimiteți lucrarea de imprimare. Pe materialele imprimate apar linii întrerupte verticale?	Treceți la pasul 5.	Problema este rezolvată.
Pas 5 Înlocuiți unitatea imagistică, apoi retrimiteți lucrarea de imprimare. Pe materialele imprimate apar linii întrerupte verticale?	Contact **customer support (asistență pentru clienți)** la **http://support.lexmark.com** sau reprezentantul de service.	Problema este rezolvată.

Pe materialele imprimate apare pulbere de toner sau fundalul este întunecat

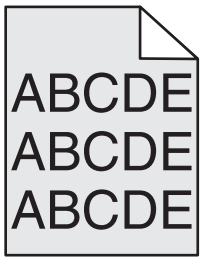

Acțiune	Da	Nu
Pas 1 **a** Reinstalați unitatea imagistică. **1** Scoateți cartuşul de toner, apoi unitatea imagistică. **Avertisment - Pericol de deteriorare:** Nu expuneți unitatea de imagine la lumină directă mai mult de 10 minute. Expunerea prelungită la lumină poate cauza probleme de calitate a imprimării. **2** Reintroduceți unitatea imagistică, apoi cartuşul. **b** Retrimiteți lucrarea de imprimare. Pulberea de toner sau fundalul întunecat au dispărut de pe materialele imprimate?	Problema este rezolvată.	Treceți la pasul 2.
Pas 2 Înlocuiți unitatea imagistică, apoi retrimiteți lucrarea de imprimare. Pulberea de toner sau fundalul întunecat au dispărut de pe materialele imprimate?	Problema este rezolvată.	Contact **customer support (asistență pentru clienți)**.

Tonerul se ia

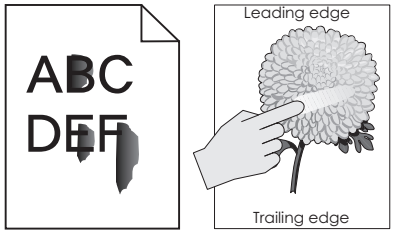

Acțiune	Da	Nu
Pas 1 Din meniul Paper (Hârtie) de la panoul de control al imprimantei, verificați tipul, textura şi greutatea hârtiei. Setările pentru tipul, textura şi greutatea hârtiei corespund cu hârtia încărcată în tavă?	Treceți la pasul 2.	Specificaţi tipul, textura şi greutatea hârtiei din setările tăvii pentru a corespunde cu hârtia încărcată în tavă.
Pas 2 Retrimiteți lucrarea de imprimare. Tonerul se ia în continuare?	Contactați **asistența pentru clienți**.	Problema este rezolvată.

Pe materialele imprimate apar acumulări de toner

Acțiune	Da	Nu
Înlocuiți unitatea imagistică, apoi retrimiteți lucrarea de imprimare. Pe materialele imprimate apar acumulări de toner?	Contact **customer support (asistență pentru clienți)**.	Problema este rezolvată.

Calitate slabă la imprimarea pe folii transparente

Acțiune	Da	Nu
Pas 1 Din panoul de control al imprimantei, setați tipul hârtiei din meniul Paper (Hârtie) pentru a corespunde cu hârtia încărcată în tavă. Tipul hârtiei din tavă este setat la valoarea Transparency (Folii transparente)?	Treceți la pasul 2.	Setați tipul hârtiei la Transparency (Folii transparente).
Pas 2 **a** Verificați dacă utilizați un tip recomandat de folii transparente. **b** Retrimiteți lucrarea de imprimare. Calitatea de imprimare este în continuare slabă?	Contact **customer support (asistență pentru clienți)**.	Problema este rezolvată.

Densitate de imprimare neuniformă

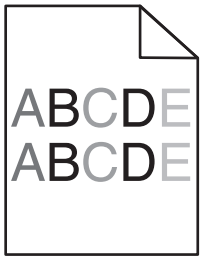

Acțiune	Da	Nu
Înlocuiți unitatea imagistică, apoi retrimiteți lucrarea de imprimare. Densitatea de imprimare este neuniformă?	Contact **customer support (asistență pentru clienți)**.	Problema este rezolvată.

Pe materialele imprimate apar goluri verticale

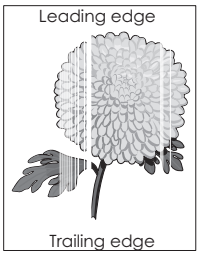

Acțiune	Da	Nu
Pas 1 **a** Asigurați-vă că programul software utilizează un model de umplere corect. **b** Retrimiteți lucrarea de imprimare. Pe materialele imprimate apar goluri verticale?	Treceți la pasul 2.	Problema este rezolvată.
Pas 2 **a** De la panoul de control al imprimantei, setați tipul şi greutatea din meniul Paper (Hârtie) pentru a corespunde cu hârtia încărcată în tavă. **b** Retrimiteți lucrarea de imprimare. Pe materialele imprimate apar goluri verticale?	Treceți la pasul 3.	Problema este rezolvată.
Pas 3 Verificați dacă utilizați un tip recomandat de hârtie. **a** Încărcați tava specificată sau alimentatorul cu un tip de hârtie recomandat. **b** Retrimiteți lucrarea de imprimare. Pe materialele imprimate apar goluri verticale?	Treceți la pasul 4.	Problema este rezolvată.

Acțiune	Da	Nu
Pas 4 **a** Redistribuiți tonerul din unitatea imagistică. **1** Scoateți cartuşul de toner, apoi unitatea imagistică. **2** Scuturați ferm unitatea imagistică. **Avertisment - Pericol de deteriorare:** Nu expuneți unitatea de imagine la lumină directă mai mult de 10 minute. Expunerea prelungită la lumină poate cauza probleme de calitate a imprimării. **3** Reintroduceți unitatea imagistică, apoi cartuşul. **b** Retrimiteți lucrarea de imprimare. Pe materialele imprimate apar goluri verticale?	Treceți la pasul 5.	Problema este rezolvată.
Pas 5 Înlocuiți unitatea imagistică, apoi retrimiteți lucrarea de imprimare. Pe materialele imprimate apar goluri verticale?	Contact **customer support (asistență pentru clienți)**.	Problema este rezolvată.

Rezolvarea problemelor de copiere

- “Copiatorul nu răspunde” la pagina 357
- “Copii de documente sau foto parțiale” la pagina 358
- “Calitate slabă a copierii” la pagina 358
- “Unitatea de scanare nu se închide” la pagina 360

Copiatorul nu răspunde

Acțiune	Da	Nu
Pas 1 Verificați dacă există mesaje de eroare sau de stare pe afişaj. Există mesaje de eroare sau de stare?	Ştergeți mesajul de eroare sau de stare.	Treceți la pasul 2.
Pas 2 Verificați conectarea cablului de alimentare la imprimantă şi la o priză cu împământare corespunzătoare. Este cablul de alimentare conectat la imprimantă şi la o priză cu împământare corespunzătoare?	Treceți la pasul 3.	Conectați cablul de alimentare la imprimantă şi la o priză cu împământare corespunzătoare.
Pas 3 Opriți imprimanta, aşteptați aproximativ 10 secunde, apoi reporniți-o. S-au afişat mesajele **Execuție auto-test** şi **Gata**?	Problema este rezolvată.	Contact **customer support (asistență pentru clienți)**.

Copii de documente sau foto parțiale

Acțiune	Da	Nu
Pas 1 Verificați poziționarea documentului sau fotografiei. Asigurați-vă că documentul sau fotografia este aşezată cu fața în jos pe sticla scanerului în colțul din stânga sus. Documentul sau fotografia se încarcă corect?	Treceți la pasul 2.	Amplasați documentul sau fotografia, cu fața în jos, pe geamul scanerului, în colțul din stânga sus.
Pas 2 Verificați dacă setarea pentru dimensiunea hârtiei corespunde cu dimensiunea hârtiei încărcate în tavă. Din meniul Hârtie de la panoul de control al imprimantei, verificați setarea Dimensiune hârtie. Setarea pentru dimensiunea de hârtie corespunde cu cea încărcată în tavă?	Treceți la pasul 3.	Modificați setarea pentru dimensiunea de hârtie pentru a corespunde cu cea încărcată în tavă sau încărcați tava cu hârtie care să corespundă cu setarea pentru dimensiunea hârtiei.
Pas 3 **a** Specificați dimensiunea hârtiei. În funcție de sistemul de operare, specificați dimensiunea de hârtie din dialogul Preferințe imprimare sau Imprimare. **b** Retrimiteți lucrarea de imprimare. Copiile se tipăresc corespunzător?	Problema este rezolvată.	Contactați **asistența pentru clienți**.

Calitate slabă a copierii

Acțiune	Da	Nu
Pas 1 Verificați dacă există mesaje de eroare sau stare pe afişaj. Apare un mesaj de eroare sau stare?	Ştergeți mesajul de eroare sau stare.	Treceți la pasul 2.
Pas 2 Verificați calitatea documentului original. Este calitatea documentului original satisfăcătoare?	Treceți la pasul 3.	Pentru o calitate mai bună, măriți rezoluția de scanare.
Pas 3 Dacă pe documentele imprimate apar puncte negre, curățați geamul scanerului şi geamul ADF cu o cârpă curată, care nu lasă scame, umezită cu apă. Geamul scanerului este curat?	Treceți la pasul 4.	Consultați “Curățarea geamului scanerului” la pagina 255.

Acțiune	Da	Nu
Pas 4 Trimiteți o operație de tipărire şi apoi verificați dacă există probleme de calitate a tipăririi. **a** Din meniul Setări generale, reglați setările Modului economic. **b** Reglați setarea Întunecare din meniul Copiere. **c** Dacă imprimatul rămâne şters, schimbați cartuşul de toner. Calitatea de imprimare este satisfăcătoare?	Treceți la pasul 5.	Consultați "Probleme legate de calitatea tipăririi" la pagina 338.
Pas 5 Verificați poziționarea documentului sau fotografiei. Asigurați-vă că documentul sau fotografia este aşezată cu fața în jos pe sticla scanerului în colțul din stânga sus. Documentul sau fotografia se încarcă corect?	Treceți la pasul 6.	Amplasați documentul sau fotografia, cu fața în jos, pe geamul scanerului, în colțul din stânga sus.
Pas 6 Verificați setările de copiere. În ecranul Copiere, asigurați-vă că setările Tip conținut şi Sursă sunt adecvate pentru documentul care se scanează. Setările Tip conținut şi Sursă sunt adecvate pentru documentul care se scanează?	Treceți la pasul 7.	Modificați setările Tip conținut şi Sursă pentru a se potrivi documentului care se scanează.
Pas 7 Verificați dacă există modele pe documentele imprimate. **a** Din ecranul Copiere, navigați la: **Opțiuni avansate** > **Imagini complexe** > **Claritate** > selectați o setare mai redusă **Notă:** Asigurați-vă că nu este selectată nicio scalare. **b** Retrimiteți lucrarea de copiere. Apar modele pe documentele imprimate?	Treceți la pasul 8.	Problema este rezolvată.
Pas 8 Verificați dacă există text lipsă sau şters pe documentele imprimate. **a** Din ecranul Copiere, navigați la: **Opțiuni avansate** > **Imagini complexe** **b** Reglați setările: • **Claritate** – Măreşte setarea curentă. • **Contrast** – Măreşte setarea curentă. **c** Retrimiteți lucrarea de copiere. Documentele imprimate au text lipsă sau şters?	Treceți la pasul 9.	Problema este rezolvată.

Acțiune	Da	Nu
Pas 9 Verificați ieşirea supraexpusă sau decolorată. **a** Din ecranul Copiere, navigați la: **Opțiuni avansate** > **Imagini complexe** **b** Reglați setările pentru următoarele: • **Eliminare fundal** – Micşorează setarea curentă. • **Detaliu umbră** – Micşorează setarea curentă. **c** Retrimiteți lucrarea de copiere. Pe pagini apar imprimări supraexpuse sau decolorate?	Contactați **asistența pentru clienți**.	Problema este rezolvată.

Unitatea de scanare nu se închide

Acțiune	Da	Nu
Verificați să nu existe obstrucții între unitatea de scanare şi imprimantă. **a** Ridicați unitatea de scanare. **b** Îndepărtați orice obstrucție care ține unitatea de scanare deschisă. **c** Coborâți unitatea de scanare. Unitatea de scanare s-a închis corect?	Problema este rezolvată.	Contactați **asistența pentru clienți**.

Rezolvarea problemelor de fax

- “Identificatorul de apelant nu este afișat” la pagina 361
- “Nu se poate trimite sau primi un fax” la pagina 361
- “Se pot primi, dar nu se pot trimite faxuri” la pagina 364
- “Se pot trimite, dar nu se pot primi faxuri” la pagina 364
- “Funcțiile pentru fax și e-mail nu sunt configurate” la pagina 365
- “Faxurile primite au o calitate redusă” la pagina 366

Identificatorul de apelant nu este afişat

Acțiune	Da	Nu
Contactați compania de telefonie pentru a verifica dacă linia telefonică este abonată la serviciul identificator apelant. **Note:** • Dacă regiunea dvs. acceptă modele multiple de identificator de apelant, este posibil să fiți nevoiți să modificați setările implicite. Sunt disponibile două setări: FSK (model 1) şi DTMF (model 2). • Disponibilitatea acestor setări în meniul Fax depinde de eventualitatea în care țara sau regiunea dvs. acceptă modele multiple de identificator de apelant. • Contactați compania de telefonie pentru a afla ce setare de model sau comutator se poate utiliza. Apare identificatorul apelantului?	Problema este rezolvată.	Contact **customer support (asistență pentru clienți)**.

Nu se poate trimite sau primi un fax

Acțiune	Da	Nu
Pas 1 Verificați dacă există mesaje de eroare sau de stare pe afişaj. Există un mesaj de eroare sau de stare pe ecran?	Ştergeți mesajul de eroare sau de stare.	Treceți la pasul 2.
Pas 2 Verificați conectarea cablului de alimentare la imprimantă şi la o priză cu împământare corespunzătoare. Este cablul de alimentare conectat la imprimantă şi la o priză cu împământare corespunzătoare?	Treceți la pasul 3.	Conectați cablul de alimentare la imprimantă şi la o priză cu împământare corespunzătoare.
Pas 3 Verificați alimentarea. Verificați dacă imprimanta este conectată şi pornită şi dacă pe afişajul acesteia apare mesajul **Gata**. Este imprimanta oprită şi apare pe afişaj **Gata**?	Treceți la pasul 4.	Porniți imprimanta, apoi aşteptați până când pe afişaj apare **Gata**.
Pas 4 Verificați conexiunile imprimantei. Dacă este cazul, verificați dacă conexiunile cablurilor pentru următorul echipament sunt sigure: • Telefon • Căşti • Robot telefonic Sunt conexiunile cablurilor sigure?	Treceți la pasul 5.	Fixați corespunzător cablurile.

Acțiune	Da	Nu
Pas 5 **a** Verificați priza de perete a telefonului. **1** Conectați un cablul telefonului la priza de perete. **2** Aşteptați tonul de apel. **3** Dacă nu auziți un ton de apel, conectați cablul altui telefon la priza de perete. **4** Dacă tot nu auziți tonul de apel, atunci conectați un telefon la o altă priză de perete. **5** Dacă auziți un ton de apel, conectați imprimanta la priza de perete respectivă. **b** Încercați să trimiteți sau să primiți un fax. Puteți trimite sau primi un fax?	Problema este rezolvată.	Treceți la pasul 6.
Pas 6 Verificați conexiunea imprimantei la un serviciu de telefonie analogic sau la un conector digital corect. Modemul de fax este un dispozitiv analogic. Anumite dispozitive pot fi conectate la imprimantă, astfel încât să poată fi utilizate serviciile telefonice digitale respective. • Dacă utilizați un serviciu telefonic ISDN, conectați imprimanta la un port telefonic analogic (un port de interfață R) de pe un adaptor terminal ISDN. Pentru informații suplimentare şi pentru solicitarea unui port de interfață R, contactați furnizorul ISDN. • Dacă utilizați DSL, conectați-vă la un filtru DSL sau router care acceptă utilizare analogică. Pentru informații suplimentare, contactați furnizorul DSL. • Dacă utilizați un serviciu de telefonie PBX, asigurați-vă că vă conectați la o conexiune analogică în PBX. Dacă nu există niciuna, atunci luați în considerarea instalarea unei linii telefonice analogice pentru fax. Este imprimanta conectată la un serviciu de telefonie analogic sau la conectorul digital corect?	Treceți la pasul 7.	Conectați imprimanta la un serviciu de telefonie analogic sau la conectorul digital corect.

Acțiune	Da	Nu
Pas 7 Verificați dacă se aude tonul. Se aude tonul de apel?	Treceți la pasul 8.	• Încercați să apelați numărul de fax pentru a vă asigura că acesta funcționează corespunzător. • Dacă linia telefonică este utilizată de alt dispozitiv, aşteptați finalizarea celuilalt dispozitiv înainte de a trimite un fax. • Dacă utilizați opțiunea Apelare cu receptorul în furcă, creşteți volumul pentru a verifica dacă există ton.
Pas 8 Deconectați temporar alt echipament (cum ar fi roboții telefonici, computerele cu modemuri sau repartitoarele de linii telefonice) dintre imprimantă şi linia telefonică şi încercați apoi să trimiteți sau să primiți un fax. Puteți trimite sau primi un fax?	Problema este rezolvată.	Treceți la pasul 9.
Pas 9 **a** Dezactivați temporar apelul în aşteptare. Pentru a obține secvența de cod pentru dezactivarea temporară a caracteristicii Apel în aşteptare, contactați compania de telefonie. **b** Încercați să trimiteți sau să primiți un fax. Puteți trimite sau primi un fax?	Problema este rezolvată.	Treceți la pasul 10.
Pas 10 **a** Dezactivați temporar serviciul Mesagerie vocală. Pentru informații suplimentare, contactați compania de telefonie. **Notă:** Dacă doriți să utilizați şi serviciul Mesagerie vocală şi imprimanta, adăugați o a doua linie telefonică pentru imprimantă. **b** Încercați să trimiteți sau să primiți un fax. Puteți trimite sau primi un fax?	Problema este rezolvată.	Treceți la pasul 11.

Acțiune	Da	Nu
Pas 11 Scanați documentul original, pagină cu pagină. **a** Formați numărul de fax. **b** Scanați documentul pagină cu pagină. Puteți trimite sau primi un fax?	Problema este rezolvată.	Contactați **asistența pentru clienți**.

Se pot primi, dar nu se pot trimite faxuri

Acțiune	Da	Nu
Pas 1 Verificați dacă imprimanta este în modul Fax. Pe ecranul de pornire, atingeți **Fax** pentru a trece imprimanta în mod Fax şi apoi trimiteți faxul. **Notă:** Aplicația de trimitere multiplă nu suportă tipul de ieşire XPS. Pentru XPS, utilizați metoda obişnuită de trimitere a faxurilor. Puteți trimite faxuri?	Problema este rezolvată.	Treceți la pasul 2.
Pas 2 Încărcați corect documentul original. Încărcați documentul original cu fața în sus, cu prima muchie scurtă în tava ADF, sau cu fața în jos pe geamul scanerului, în colțul din stânga-sus. **Notă:** Nu încărcați cărți poştale, fotografii, articole mici, folii transparente, hârtie foto sau alte suporturi subțiri (precum decupajele din reviste) în tava ADF. Aşezați aceste articole pe sticla scanerului. Puteți trimite faxuri?	Problema este rezolvată.	Treceți la pasul 3.
Pas 3 Configurați corespunzător numărul de comandă rapidă. • Verificați dacă numărul de comandă rapidă a fost configurat pentru numărul de telefon pe care doriți să îl formați. • Formați numărul de telefon manual. Puteți trimite faxuri?	Problema este rezolvată.	Contactați **asistența pentru clienți**.

Se pot trimite, dar nu se pot primi faxuri

Acțiune	Da	Nu
Pas 1 Verificați tava sau alimentatorul. Dacă sunt goale, încărcați hârtie în tavă sau în alimentator. Puteți primi faxuri?	Problema este rezolvată.	Treceți la pasul 2.

Acțiune	Da	Nu
Pas 2 Verificați setările intervalului dintre numărul de apeluri. **a** Deschideți un browser Web, apoi tastați adresa IP a imprimantei în câmpul de adrese. **Note:** • Vizualizați adresa IP a imprimantei pe ecranul de început al acesteia. Adresa IP apare ca patru seturi de numere separate prin puncte, cum ar fi 123.123.123.123. • Dacă utilizați un server proxy, dezactivați-l temporar pentru a încărca corect pagina Web. **b** Faceți clic pe **Setări** > **Setări fax** > **Configurare fax analogic**. **c** În câmpul „Nr. de semnaluri de apel până la răspuns”, introduceți de câte ori doriți ca telefonul să sune înainte ca imprimanta să răspundă. **d** Faceți clic pe **Remitere**. Puteți primi faxuri?	Problema este rezolvată.	Treceți la pasul 3.
Pas 3 Schimbați cartuşul de toner. Pentru mai multe informații, consultați foaia de instrucțiuni aferentă consumabilului. Puteți primi faxuri?	Problema este rezolvată.	Contactați **asistența pentru clienți**.

Funcțiile pentru fax și e-mail nu sunt configurate

Note:

- Înainte de a începe rezolvarea problemelor , verificați dacă sunt conectate cablurile pentru fax.
- Indicatorul luminos clipeşte roşu până când configurați faxul şi poşta electronică.

Acțiune	Da	Nu
a Din ecranul de început, navigați la: > **Setări** > **Setări generale** > **Executare configurare inițială** > **Da** > **Remitere** **b** Opriți imprimanta şi porniți-o din nou. Ecranul „Selectați limba” apare pe afişajul imprimantei. **c** Selectați o limbă, apoi atingeți . **d** Selectați țara sau regiunea şi apoi atingeți **Următorul**. **e** Selectați fusul orar, apoi atingeți **Următorul**. **f** Selectați **Fax** şi **Poştă electronică**, apoi atingeți **Următorul**. Sunt configurate funcțiile pentru fax şi poşta electronică?	Problema este rezolvată.	Contactați **asistența pentru clienți**.

Faxurile primite au o calitate redusă

Acțiune	Da	Nu
Pas 1 Cereți persoanei care v-a trimis faxul să: **a** Verificați dacă este satisfăcătoare calitatea documentului original. **b** Creşteți nivelul de rezoluție a scanării pentru fax, dacă este posibil. **c** Retrimită faxul. Calitatea de imprimare a faxului este satisfăcătoare?	Problema este rezolvată.	Treceți la pasul 2.
Pas 2 Scădeți viteza de transmitere a faxului de intrare. **a** Deschideți un browser Web, apoi tastați adresa IP a imprimantei în câmpul de adrese. **Note:** • Vizualizați adresa IP a imprimantei pe ecranul de început al acesteia. Adresa IP apare ca patru seturi de numere separate prin puncte, cum ar fi 123.123.123.123. • Dacă utilizați un server proxy, dezactivați-l temporar pentru a încărca corect pagina Web. • Imprimați o pagină de configurație a rețelei sau pagina de setări ale meniurilor, apoi localizați adresa IP în secțiunea TCP/IP. **b** Faceți clic pe**Setări** >> **Setări fax** >> **Configurare fax analogic**. **c** Din meniul Viteză maximă, faceți clic pe una dintre opțiunile: • 2400 • 4800 • 9600 • 14400 • 33600 **d** Faceți clic pe **Trimitere,** apoi retrimiteți faxul. Calitatea de imprimare a faxului este satisfăcătoare?	Problema este rezolvată.	Treceți la pasul 3.
Pas 3 Schimbați cartuşul de toner. Când apare mesajul Cartuş consumat **[88.xy]**, înlocuiți cartuşul şi apoi retrimiteți faxul. Calitatea de imprimare a faxului este satisfăcătoare?	Problema este rezolvată.	Contactați **asistența pentru clienți**.

Rezolvarea problemelor legate de scaner

- “Nu se poate scana de la un computer” la pagina 367
- “Scanări de documente sau foto parțiale” la pagina 367
- “Calitatea imaginilor scanate slab” la pagina 367

- “Lucrarea de scanare nu a reușit” la pagina 368
- “Unitatea de scanare nu se închide” la pagina 369
- “Scanarea durează prea mult sau îngheață computerul” la pagina 369
- “Scanerul nu răspunde” la pagina 370

Nu se poate scana de la un computer

Acțiune	Da	Nu
Pas 1 Asigurați-vă că imprimanta este pornită şi că pe ecranul imprimantei apare **Gata** înainte de scanarea unei lucrări. **Gata** apare înainte de scanarea unei lucrări?	Treceți la pasul 3.	Treceți la pasul 2.
Pas 2 Opriți imprimanta, aşteptați aproximativ 10 secunde, apoi reporniți-o. Există un mesaj de eroare pe ecranul imprimantei?	Ştergeți mesajul de eroare.	Treceți la pasul 3.
Pas 3 Verificați conexiunile cablurilor între imprimantă şi serverul de tipărire, pentru a vă asigura că acestea sunt corecte. Pentru informații suplimentare, consultați documentația de configurare furnizată împreună cu imprimanta. Sunt corecte conexiunile cablurilor între imprimantă şi serverul de tipărire?	Contactați **asistența pentru clienți**.	Strângeți conexiunile cablurilor.

Scanări de documente sau foto parțiale

Acțiune	Da	Nu
Verificați poziționarea documentului sau fotografiei. Asigurați-vă că documentul sau fotografia este aşezată cu fața în jos pe sticla scanerului în colțul din stânga sus. Documentul sau fotografia se încarcă corect?	Contactați **asistența pentru clienți**.	Încărcați documentul sau fotografia, cu fața în jos, pe geamul scanerului, în colțul din stânga sus.

Calitatea imaginilor scanate slab

Acțiune	Da	No
Pas 1 Verificați dacă apare un mesaj de eroare pe ecran. Pe ecranul imprimantei apare un mesaj de eroare?	Ştergeți mesajul de eroare.	Treceți la pasul 2.
Pas 2 Verificați calitatea documentului original. Calitatea documentului original este satisfăcătoare?	Treceți la pasul 3.	Pentru o calitate mai bună, măriți setările pentru rezoluția de scanare.

Acțiune	Da	No
Pas 3 Curățați geamul scanerului şi al unității ADF cu o lavetă curată, fără scame, umezită cu apă. Geamul scanerului este curat?	Treceți la pasul 4.	Consultați "Curățarea geamului scanerului" la pagina 255.
Pas 4 Verificați poziționarea documentului sau a fotografiei. Asigurați-vă că documentul sau fotografia este aşezată cu fața în jos pe sticla scanerului în colțul din stânga sus. Ați încărcat corect documentul sau fotografia?	Treceți la pasul 5.	Poziționați documentul sau fotografia cu fața în jos pe geamul scanerului, în colțul din stânga sus.
Pas 5 Trimiteți o lucrare de imprimare, apoi verificați dacă există probleme de calitate a imprimării. • Din meniul General Settings (Setări generale), modificați setările Eco-Mode (Mod Economic). • Din meniul Copy (Copiere), modificați setarea Darkness (Întunecare). • Dacă imprimarea devine pală, înlocuiți cartuşul de toner. Calitatea de imprimare este satisfăcătoare?	Treceți la pasul 6.	Consultați "Probleme legate de calitatea tipăririi" la pagina 338.
Pas 6 Verificați setările pentru scanare. Din ecranul Scan (Scanare), verificați dacă setările Content Type (Tip conținut) şi Content Source (Sursă conținut) sunt corecte pentru documentul care se scanează. Setările Content Type (Tip conținut) şi Content Source (Sursă conținut) sunt corecte pentru documentul care se scanează?	Treceți la pasul 7.	Modificați setările Content Type (Tip conținut) şi Content Source (Sursă conținut) pentru a corespunde cu documentul care se scanează.
Pas 7 Pentru o calitate mai bună, măriți setările pentru rezoluția de scanare. Rezoluția mărită a generat materiale de o mai bună calitate?	Problema este rezolvată.	Contactați **asistența pentru clienți**.

Lucrarea de scanare nu a reușit

Acțiune	Da	No
Pas 1 Verificați conexiunile prin cablu. Verificați dacă imprimanta şi computerul sunt conectate corect prin cablul Ethernet sau USB. Cablurile sunt conectate în siguranță?	Treceți la pasul 2.	Conectați cablurile corespunzător.

Acțiune	Da	No
Pas 2 Verificați dacă numele de fişier este deja utilizat. Numele de fişier este deja utilizat?	Schimbați numele de fişier.	Treceți la pasul 3.
Pas 3 Verificați dacă documentul sau fotografia pe care doriți să o scanați este deschisă într-o altă aplicație sau este folosită de un alt utilizator. Fişierul pe care doriți să îl scanați este deschis de o altă aplicație sau de un alt utilizator?	Închideți fişierul pe care îl scanați.	Treceți la pasul 4.
Pas 4 Verificați dacă în setările de configurație ale destinației este bifată fie caseta de selectare **Append time stamp (Adăugare marcaj temporal)**, fie caseta de selectare **Overwrite existing file (Suprascriere fişier existent)**. În setările de configurație ale destinației este bifată fie caseta de selectare **Append time stamp (Adăugare marcaj temporal)**, fie caseta de selectare **Overwrite existing file (Suprascriere fişier existent)**?	Contactați **asistența pentru clienți**.	În setările de configurație ale destinației, bifați caseta de selectare **Append time stamp (Adăugare marcaj temporal)** sau **Overwrite existing file (Suprascriere fişier existent)**.

Unitatea de scanare nu se închide

Acțiune	Da	Nu
Verificați dacă există obstrucții în unitatea de scanare. **a** Ridicați unitatea de scanare. **b** Îndepărtați orice obstrucție care ține unitatea de scanare deschisă. **c** Coborâți unitatea de scanare. Unitatea de scanare s-a închis corect?	Problema este rezolvată.	Contactați **asistența pentru clienți**.

Scanarea durează prea mult sau îngheață computerul

Acțiune	Da	Nu
Pas 1 Verificați dacă alte aplicații interferează cu scanarea. Închideți toate aplicațiile care nu sunt utilizate. Scanarea durează prea mult timp sau blochează calculatorul?	Treceți la pasul 2.	Problema este rezolvată.
Pas 2 Selectați o rezoluție de scanare mai mică. Scanarea durează prea mult timp sau blochează calculatorul?	Contactați **asistența pentru clienți**.	Problema este rezolvată.

Scanerul nu răspunde

Acțiune	Da	Nu
Pas 1 Verificați dacă imprimanta este pornită. Este imprimanta pornită?	Treceți la pasul 2.	Porniți imprimanta.
Pas 2 Verificați cablul imprimantei pentru a vedea dacă este bine conectat la imprimantă şi la calculator, la serverul de imprimare, la echipamentul opțional sau la alt echipament de rețea. Este cablul imprimantei bine conectat la imprimantă şi la calculatorul gazdă, la serverul de imprimare, la echipamentul opțional sau la alt echipament de rețea?	Treceți la pasul 3.	Conectați cablul imprimantei la imprimantă şi la calculatorul gazdă, la serverul de imprimare, la echipamentul opțional sau la alt echipament de rețea.
Pas 3 Verificați cablul de alimentare pentru a vedea dacă este conectat la imprimantă şi la o priză cu împământare corespunzătoare. Este cablul de alimentare conectat la imprimantă şi la o priză cu împământare corespunzătoare?	Treceți la pasul 4.	Conectați cablul de alimentare la imprimantă şi la o priză cu împământare corespunzătoare.
Pas 4 Verificați dacă priza electrică este întreruptă de la un comutator sau întrerupător. Este priza electrică întreruptă de la un comutator sau întrerupător?	Aduceți comutatorul în poziția „pornit” sau resetați întrerupătorul.	Treceți la pasul 5.
Pas 5 Verificați dacă imprimanta este conectată la dispozitive de protecție împotriva fluctuațiilor de tensiune, la surse de alimentare neîntreruptibilă sau la cabluri prelungitoare. Este imprimanta cuplată la un dispozitiv de protecție împotriva fluctuațiilor de tensiune, la o sursă de alimentare neîntreruptibilă sau la un cablu prelungitor?	Conectați cablul de alimentare al imprimantei direct la o priză cu împământare corespunzătoare.	Treceți la pasul 6.
Pas 6 Verificați celelalte echipamente electrice conectate la priză. Funcționează celelalte echipamente electrice?	Scoateți celelalte echipamente electrice din priză şi porniți imprimanta. Dacă imprimanta nu funcționează, reconectați celelalte echipamente şi mergeți la pasul 6.	Treceți la pasul 7.
Pas 7 Opriți imprimanta, aşteptați aproximativ 10 secunde, apoi reporniți-o. Imprimanta şi scanerul funcționează?	Problema este rezolvată.	Contactați **asistența pentru clienți**.

Rezolvarea problemelor cu aplicația ecranului de început

S-a produs o eroare de aplicație

Acțiune	Da	Nu
Pas 1 Verificați jurnalul de sistem pentru detaliile relevante. **a** Deschideți un browser Web, apoi tastați adresa IP a imprimantei în câmpul de adrese. Dacă nu cunoaşteți adresa IP a imprimantei, atunci aveți posibilitatea să: • Vizualizați adresa IP pe ecranul de început al imprimantei. • Imprimați o pagină de configurație a rețelei sau paginile de setări ale meniurilor, apoi localizați adresa IP în secțiunea TCP/IP. **Notă:** Adresa IP apare ca patru seturi de numere separate prin puncte, cum ar fi 123.123.123.123. **b** Faceți clic pe **Setări** > **Aplic.** > **Admin. aplicații** > **fila** Sistem > **Jurnal**. **c** Din meniul Filtru, selectați starea unei aplicații. **d** Din meniul Aplicații, selectați o aplicație şi apoi faceți clic pe **Remitere**. Apare un mesaj de eroare în jurnal?	Treceți la pasul 2.	Contactați **asistența pentru clienți**.
Pas 2 Rezolvați eroarea. Acum funcționează aplicația?	Problema este rezolvată.	Contactați **asistența pentru clienți**.

Serverul EWS nu se deschide

Acțiune	Da	Nu
Pas 1 **a** Porniți imprimanta. **b** Deschideți un browser Web, apoi tastați adresa IP a imprimantei. **c** Apăsați **Enter**. S-a deschis serverul serverul Web încorporat.	Problema este rezolvată.	Treceți la pasul 2.

Acțiune	Da	Nu
Pas 2 Asigurați-vă că adresa IP a imprimantei este corectă. **a** Vizualizați adresa IP a imprimantei: • Din secțiunea TCP/IP a meniului Network/Ports (Rețele/porturi) • Prin imprimarea unei pagini cu setări de rețea sau a unei pagini cu setări pentru meniuri, iar apoi prin găsirea secțiunii TCP/IP **Notă:** Adresa IP apare ca patru seturi de numere separate prin puncte, cum ar fi 123.123.123.123. **b** Deschideți un browser Web, apoi tastați adresa IP. **Notă:** În funcție de setările rețelei, este posibil să trebuiască să introduceți „**https://**“ în loc de „**http://**“ înainte de adresa IP a imprimantei, pentru a accesa serverul Web încorporat. **c** Apăsați **Enter**. S-a deschis serverul serverul Web încorporat.	Problema este rezolvată.	Treceți la pasul 3.
Pas 3 Verificați dacă rețeaua funcționează. **a** Imprimați o pagină de configurare pentru rețea. **b** Consultați prima secțiune a paginii de configurare pentru rețea şi confirmați dacă starea este Conectat. **Notă:** Dacă starea afişată este Neconectat, conexiunea la rețeaua LAN poate să fie intermitentă sau poate să existe o defecțiune a cablului de rețea. Pentru o soluție, contactați persoana care asigură asistența sistemului, apoi imprimați altă pagină de configurare pentru rețea. **c** Deschideți un browser Web, apoi tastați adresa IP a imprimantei. **d** Apăsați **Enter**. S-a deschis serverul serverul Web încorporat.	Problema este rezolvată.	Treceți la pasul 4.
Pas 4 Verificați dacă sunt securizate conexiunile cablurilor la imprimantă şi serverul de tipărire. **a** Conectați cablurile corespunzător. Pentru informații suplimentare, consultați documentația de configurare furnizată împreună cu imprimanta. **b** Deschideți un browser Web, apoi tastați adresa IP a imprimantei. **c** Apăsați **Enter**. S-a deschis serverul serverul Web încorporat.	Problema este rezolvată.	Treceți la pasul 5.
Pas 5 Dezactivați temporar serverele proxy Web. Serverele proxy pot bloca sau restricționa accesul la anumite site-uri Web, inclusiv la serverul EWS. S-a deschis serverul serverul Web încorporat.	Problema este rezolvată.	Contactați persoana care asigură asistența sistemului.

Contactarea serviciului de asistență pentru clienți

Înainte de a contacta serviciul de asistență pentru clienți, asigurați-vă că dețineți următoarele informații:

- Problema imprimantei
- Mesajul de eroare
- Tipul-modelul imprimantei şi numărul de serie

Accesați **http://support.lexmark.com** pentru a primi asistență prin e-mail sau chat sau pentru a naviga prin biblioteca de manuale, documentația de asistență, drivere şi alte descărcări.

Este disponibilă de asemenea asistența tehnică prin telefon. În S.U.A. sau în Canada, apelați 1-800-539-6275. Pentru alte țări sau regiuni, accesați **http://support.lexmark.com**.

Note

Informații despre produs

Denumire produs:

Lexmark XM7155, XM7163, XM7263, XM7170 şi XM7270

Tip echipament:

7463

Modele:

496, 696, 896

Notă referitoare la ediție

Iunie 2017

Următorul paragraf nu se aplică în cazul țărilor în care astfel de prevederi nu sunt compatibile cu legile locale: LEXMARK INTERNATIONAL, INC., FURNIZEAZĂ ACEASTĂ PUBLICAȚIE "CA ATARE", FĂRĂ NICI UN FEL DE GARANȚIE, FIE EA EXPRESĂ SAU IMPLICITĂ, INCLUZÂND DAR FĂRĂ A SE LIMITA LA ACESTEA, GARANȚIILE IMPLICITE CU PRIVIRE LA VANDABILITATE SAU POTRIVIRE PENTRU UN ANUMIT SCOP. Unele state nu permit respingerea garanțiilor exprese sau implicite în anumite tranzacții; prin urmare, este posibil ca această declarație să nu se aplice în cazul dumneavoastră.

Această publicație poate conține inadvertențe tehnice sau erori tipografice. Informațiile conținute în această publicație se modifică periodic; aceste modificări se vor include în edițiile viitoare. Îmbunătățirile sau modificările produselor sau programelor descrise pot fi făcute în orice moment.

Referințele din această publicație cu privire la diverse produse, programe sau servicii nu implică faptul că producătorul intenționează să le facă disponibile în toate țările în care operează. Orice referință la un produs, program sau serviciu nu se face cu intenția de a declara sau sugera că numai acel produs, program sau serviciu pot fi utilizate. Orice produs, program sau serviciu, echivalent din punct de vedere funcțional, care nu încalcă nici un drept existent de proprietate intelectuală, poate fi utilizat în locul celor referite. Utilizatorul este singurul responsabil în legătură cu evaluarea şi verificarea interoperabilității cu alte produse, programe sau servicii, cu excepția celor desemnate în mod expres de producător.

Pentru asistență Lexmark, vizitați **http://support.lexmark.com**.

Pentru informații despre piese de schimb şi descărcări, vizitați **www.lexmark.com**.

© 2012 Lexmark International, Inc.

Toate drepturile rezervate.

Mărci comerciale

Lexmark, sigla Lexmark, MarkNet şi MarkVision sunt mărci comerciale sau mărci comerciale înregistrate ale Lexmark International, Inc. în Statele Unite ale Americii şi/sau în alte țări.

Google Cloud Print este o marcă comercială a Google Inc.

Mac şi sigla Mac sunt mărci comerciale ale Apple Inc., înregistrate în Statele Unite ale Americii şi alte țări.

Microsoft şi Windows sunt fie mărci comerciale înregistrate, fie mărci comerciale ale grupului de companii Microsoft din Statele Unite şi alte țări.

Mopria®, sigla Mopria® şi sigla Mopria® Alliance sunt mărci comerciale înregistrate şi mărci de servicii ale Mopria Alliance, Inc. în Statele Unite ale Americii şi în alte țări. Utilizarea neautorizată este strict interzisă.

PCL® este marcă înregistrată a Hewlett-Packard Company. PCL este denumirea dată de Hewlett-Packard Company unui set de comenzi (un limbaj) şi funcții pentru imprimantă incluse în produsele sale de tip imprimantă. Această imprimantă este proiectată pentru a fi compatibilă cu limbajul PCL. Aceasta înseamnă că imprimanta recunoaşte comenzile PCL utilizate în diverse aplicații şi simulează funcțiile corespunzătoare comenzilor.

PostScript este o marcă înregistrată Adobe Systems Incorporated în Statele Unite şi/sau alte țări.

Următorii termeni sunt mărci comerciale sau mărci comerciale înregistrate ale acestor companii:

Albertus	The Monotype Corporation plc
Antique Olive	Monsieur Marcel OLIVE
Apple-Chancery	Apple Computer, Inc.
Arial	The Monotype Corporation plc
CG Times	Pe baza Times New Roman, sub licența de la The Monotype Corporation plc, este un produs al Agfa Corporation
Chicago	Apple Computer, Inc.
Clarendon	Linotype-Hell AG şi/sau filialele sale
Eurostile	Nebiolo
Geneva	Apple Computer, Inc.
GillSans	The Monotype Corporation plc
Helvetica	Linotype-Hell AG şi/sau filialele sale
Hoefler	Jonathan Hoefler Type Foundry
ITC Avant Garde Gothic	International Typeface Corporation
ITC Bookman	International Typeface Corporation
ITC Mona Lisa	International Typeface Corporation
ITC Zapf Chancery	International Typeface Corporation
Joanna	The Monotype Corporation plc
Marigold	Arthur Baker
Monaco	Apple Computer, Inc.
New York	Apple Computer, Inc.
Oxford	Arthur Baker
Palatino	Linotype-Hell AG şi/sau filialele sale
Stempel Garamond	Linotype-Hell AG şi/sau filialele sale
Taffy	Agfa Corporation
Times New Roman	The Monotype Corporation plc
Univers	Linotype-Hell AG şi/sau filialele sale

Toate celelalte mărci comerciale sunt proprietatea deținătorilor.

AirPrint şi sigla AirPrint sunt mărci comerciale ale Apple Inc.

Niveluri de poluare fonică

Măsurătorile următoare au fost realizate în conformitate cu standardul ISO 7779 şi raportate în conformitate cu standardul ISO 9296.

Notă: Unele moduri pot să nu fie valabile pentru produsul dvs.

Presiune medie a sunetului pe metru, dBA	
Tipărirea	55 (XM7155, XM7163, XM7263); 56 (XM7170, XM7270)
Scanarea	57
Copierea	55 (XM7155); 56 (XM7163, XM7263, XM7170, XM7270)
Pregătit	30 (XM7155, XM7170, XM7270); 31 (XM7163, XM7263)

Valorile se pot modifica. Pentru valorile actuale, consultați **www.lexmark.com**.

Informații cu privire la temperatură

Temperatura ambiantă de funcționare	între 15,6 şi 32,2°C (între 60 şi 90°F)
Temperatură în timpul transportului	între -40 şi 43,3°C (între -40 şi 110°F)
Temperatura în timpul stocării şi umiditatea relativă	între 1 şi 35°C (între 34 şi 95°F) între 8% - 80% RH

Directiva WEEE (Waste from Electrical and Electronic Equipment - Deșeuri din echipamente electrice și electronice)

Sigla WEEE indică programe şi proceduri de reciclare specifice pentru produsele electronice din țările Uniunii Europene. Noi încurajăm utilizatorii să recicleze produsele.

Dacă aveți alte întrebări cu privire la opțiunile de reciclare, vizitați site-ul Web al firmei Lexmark, la adresa **www.lexmark.com** pentru a afla numărul de telefon al biroului de vânzări local.

Dezafectarea produsului

Normele de dezafectare a imprimantei sau accesoriilor diferă de cele pentru manipularea gunoiului menajer. Consultați autoritățile locale pentru informații despre opțiunile de dezafectare şi reciclare.

Notă privind sensibilitatea la electricitatea statică

Acest simbol identifică părțile sensibile la electricitatea statică. Nu atingeți zonele din apropierea acestor simboluri fără a atinge mai întâi cadrul de metal al imprimantei.

ENERGY STAR

Orice produs Lexmark care are emblema ENERGY STAR pe produs sau pe un ecran de pornire este certificat pentru conformitatea cu cerințele ENERGY STAR ale Agenției pentru Protecția Mediului (EPA - Environmental Protection Agency) când este configurat în maniera existentă la momentul expedierii de la Lexmark.

Notă cu privire la laser

Imprimanta este certificată în Statele Unite ale Americii pentru a respecta cerințele DHHS 21 CFR, capitolul I, subcapitolul J pentru produse laser din clasa I (1) şi în alte țări este certificată ca produs laser din clasa I care respectă cerințele IEC 60825-1: 2014.

Produsele laser din clasa I nu sunt considerate periculoase. Imprimanta conține un laser din clasa IIIb (3b), care este un laser de 15 miliwați cu arseniură de galiu şi care operează pe lungimea de undă 787-800 nanometri. Sistemul laser şi imprimanta sunt concepute pentru a nu permite accesul uman la radiația laser superioară clasei I în timpul funcționării normale, a întreținerii sau a operațiilor de service.

Etichetă de avertizate laser

Pe imprimantă poate fi ataşată o etichetă de avertizare laser ca în imagine:

DANGER - Invisible laser radiation when cartridges are removed and interlock defeated. Avoid exposure to laser beam.

PERIGO - Radiação a laser invisível será liberada se os cartuchos forem removidos e o lacre rompido. Evite a exposição aos feixes de laser.

Opasnost - Nevidljivo lasersko zračenje kada su kasete uklonjene i poništena sigurnosna veza. Izbjegavati izlaganje zracima.

NEBEZPEČÍ - Když jsou vyjmuty kazety a je odblokována pojistka, ze zařízení je vysíláno neviditelné laserové záření. Nevystavujte se působení laserového paprsku.

FARE - Usynlig laserstråling, når patroner fjernes, og spærreanordningen er slået fra. Undgå at blive udsat for laserstrålen.

GEVAAR - Onzichtbare laserstraling wanneer cartridges worden verwijderd en een vergrendeling wordt genegeerd. Voorkom blootstelling aan de laser.

DANGER - Rayonnements laser invisibles lors du retrait des cartouches et du déverrouillage des loquets. Eviter toute exposition au rayon laser.

VAARA - Näkymätöntä lasersäteilyä on varottava, kun värikasetit on poistettu ja lukitus on auki. Vältä lasersäteelle altistumista.

GEFAHR - Unsichtbare Laserstrahlung beim Herausnehmen von Druckkassetten und offener Sicherheitssperre. Laserstrahl meiden.

ΚΙΝΔΥΝΟΣ - Έκλυση αόρατης ακτινοβολίας laser κατά την αφαίρεση των κασετών και την απασφάλιση της μανδάλωσης. Αποφεύγετε την έκθεση στην ακτινοβολία laser.

VESZÉLY – Nem látható lézersugárzás fordulhat elő a patronok eltávolításakor és a zárószerkezet felbontásakor. Kerülje a lézersugárnak való kitettséget.

PERICOLO - Emissione di radiazioni laser invisibili durante la rimozione delle cartucce e del blocco. Evitare l´esposizione al raggio laser.

FARE – Usynlig laserstråling når kassettene tas ut og sperren er satt ut av spill. Unngå eksponering for laserstrålen.

NIEBEZPIECZEŃSTWO - niewidzialne promieniowanie laserowe podczas usuwania kaset i blokady. Należy unikać naświetlenia promieniem lasera.

ОПАСНО! Невидимое лазерное излучение при извлеченных картриджах и снятии блокировки. Избегайте воздействия лазерных лучей.

Pozor – Nebezpečenstvo neviditeľného laserového žiarenia pri odobratých kazetách a odblokovanej poistke. Nevystavujte sa lúčom.

PELIGRO: Se producen radiaciones láser invisibles al extraer los cartuchos con el interbloqueo desactivado. Evite la exposición al haz de láser.

FARA – Osynlig laserstrålning när patroner tas ur och spärrmekanismen är upphävd. Undvik exponering för laserstrålen.

危險 - 当移除碳粉盒及互锁失效时会产生看不见的激光辐射，请避免暴露在激光光束下。

危險 - 移除碳粉匣與安全連續開關失效時會產生看不見的雷射輻射。請避免曝露在雷射光束下。

危険 - カートリッジが取り外され、内部ロックが無効になると、見えないレーザー光が放射されます。 このレーザー光に当たらないようにしてください。

Consumul de energie

Consumul de energie al produsului

În tabelul următor sunt documentate caracteristicile de consum energetic ale produsului.

Notă: Unele moduri pot să nu fie valabile pentru produsul dvs.

Mod	Descriere	Consum de energie (Wați)
Tipărirea	Produsul generează lucrări imprimate din intrări electronice.	760 (XM7155); 860 (XM7163, XM7263); 960 (XM7170, XM7270)
Copiere	Produsul generează o lucrare imprimată din documente originale cu suport fizic.	820 (XM7155); 920 (XM7163, XM7263); 1020 (XM7170, XM7270)
Scanare	Produsul scanează documente de pe suport fizic.	140
Pregătit	Produsul aşteaptă o lucrare de imprimare.	120 (Gata 1); 70 (Gata 2)
Sleep Mode (Modul Repaus)	Produsul se află într-un mod de economisire a energiei de nivel înalt.	16
Hibernate (Hibernare)	Produsul se află într-un mod de economisire a energiei de nivel redus.	0,7
Dezactivat	Produsul este conectat la o priză electrică, dar este oprit de la comutatorul de alimentare.	0

Nivelurile de consum energetic listate în tabelul anterior reprezintă măsurători medii efectuate în timp. Valorile energetice instantanee pot fi semnificativ mai ridicate decât media.

Valorile se pot modifica. Pentru valorile actuale, consultați **www.lexmark.com**.

Modul Sleep (Inactiv)

Acest produs este prevăzut cu un mod de economisire a energiei denumit *Sleep Mode (Mod Inactiv)*. Modul Sleep (Inactiv) economiseşte energie prin reducerea consumului energetic în perioadele extinse de inactivitate. Modul Sleep (Repaus) este activat automat după ce acest produs nu este utilizat o anumită perioadă de timp, perioadă denumită *Sleep Mode Timeout (Expirare pentru modul Repaus)*.

Valoarea implicită din fabrică a Sleep Mode Timeout (Expirare pentru mod Inactiv) pentru acest produs (în minute):	20

Utilizând meniurile de configurare, timpul de Expirare pentru modul Inactiv poate fi modificat între 1 minut şi 120 de minute. Setarea timpului de expirare pentru modul Inactiv la o valoare mai mică reduce consumul de energie, dar poate mări timpul de răspuns al produsului. Setarea timpului de Expirare pentru modul Inactiv la o valoare mai mare menține un răspuns rapid, dar utilizează mai multă energie.

modul Hibernare

Acest produs este prevăzut cu un mod de funcționare la un consum extrem redus de energie, denumit *modul Hibernare*. La funcționarea în modul Hibernare, toate celelalte sisteme şi dispozitive sunt oprite în siguranță.

Pentru a intra în modul Hibernare, alegeți oricare dintre următoarele metode:

- Utilizarea opțiunii Expirare hibernare
- Utilizarea opțiunii Programare moduri alimentare
- Utilizarea butonului Repaus/Hibernare

Opțiunea implicită din fabrică Expirare hibernare pentru acest produs în toate țările sau regiunile	3 zile

Intervalul de timp în care imprimanta aşteaptă după imprimarea unei lucrări înainte de a intra în modul Hibernare poate fi modificat cu valori între o oră şi o lună.

Modul Oprit

Dacă acest produs are un mod Oprit care încă mai consumă o cantitate mică de energie, atunci pentru a opri complet consumul de energie al produsului, deconectați cablul sursei de alimentare de la priza electrică.

Consumul total de energie

Câteodată este util să calculați consumul total de energie al produsului. Deoarece datele privind consumul de energie sunt furnizate în Wați, pentru a calcula consumul energetic trebuie să înmulțiți consumul de energie cu timpul petrecut de produs în fiecare mod. Consumul total de energie al produsului este suma consumurilor de energie în fiecare mod.

Conformitate cu directivele Comisiei Europene (CE)

Acest produs este în conformitate cu cerințele de protecție ale directivelor Consiliului CE 2004/30/UE, 2014/35/UE şi 2011/65/UE privind aproximarea şi armonizarea legislației din statele membre în legătură cu compatibilitatea electromagnetică, siguranța echipamentelor electrice proiectate pentru a fi utilizate cu

anumite limite ale tensiunii şi restricțiile de utilizare ale anumitor substanțe periculoase la echipamentele electrice şi electronice.

Fabricantul acestui produs este: Lexmark International, Inc., 740 West New Circle Road, Lexington, KY, 40550 S.U.A. Reprezentantul autorizat este: Lexmark International Technology Hungária Kft., 8 Lechner Ödön fasor, Millennium Tower III, 1095 Budapesta UNGARIA. O declarație de conformitate cu cerințele Directivelor este disponibilă la cerere de la reprezentantul autorizat sau poate fi obținută de pe **www.lexmark.com/en_us/about/regulatory-compliance/european-union-declaration-of-conformity.html** .

Acest produs respectă limitele pentru Clasa A ale EN 55022 şi EN55032 şi cerințele de siguranță ale EN 60950-1.

Notă cu privire la interferențele radio

Avertisment

Acest produs este în conformitate cu cerințele privind limitele pentru Clasa A EN55022 şi EN55032 şi cerințele privind imunitatea EN55024. Acest produs nu este destinat utilizării în medii rezidențiale/domestice.

Acesta este un produs de clasă A. Într-un mediu domestic, acest produs poate provoca interferențe radio, caz în care este posibil ca utilizatorul să fie obligat să ia măsurile necesare.

Notificări în legătură cu reglementările privind echipamentele terminale de telecomunicații

Această secțiune conține următoarele informații în legătură cu reglementările privind echipamentele terminale de telecomunicații, cum ar fi faxul.

Notificare cu privire la componentele modulare

Modelele echipate pentru rețele fără fir conțin următoarele componente modulare:

Tip/model Lexmark LEX-M01-005 reglementat; FCC ID:IYLLEXM01005; IC:2376A-M01005

Patent acknowledgment

The use of this product or service is subject to the reasonable, non-discriminatory terms in the Intellectual Property Rights (IPR) Disclosure of Certicom Corp. at the IETF for Elliptic Curve Cryptography (ECC) Cipher Suites for Transport Layer Security (TLS) implemented in the product or service.

The use of this product or service is subject to the reasonable, non-discriminatory terms in the Intellectual Property Rights (IPR) Disclosure of Certicom Corp. at the IETF for TLS Elliptic Curve Cipher Suites with SHA-256/382 and AES Galois Counter Mode (GCM) implemented in the product or service.

The use of this product or service is subject to the reasonable, non-discriminatory terms in the Intellectual Property Rights (IPR) Disclosure of Certicom Corp. at the IETF for TLS Suite B Profile for Transport Layer Security (TLS) implemented in the product or service.

The use of this product or service is subject to the reasonable, non-discriminatory terms in the Intellectual Property Rights (IPR) Disclosure of Certicom Corp. at the IETF for Addition of the Camellia Cipher Suites to Transport Layer Security (TLS) implemented in the product or service.

The use of certain patents in this product or service is subject to the reasonable, non-discriminatory terms in the Intellectual Property Rights (IPR) Disclosure of Certicom Corp. at the IETF for AES-CCM ECC Cipher Suites for TLS implemented in the product or service.

The use of this product or service is subject to the reasonable, non-discriminatory terms in the Intellectual Property Rights (IPR) Disclosure of Certicom Corp. at the IETF for IKE and IKEv2 Authentication Using the Eliptic Curve Digital Signature Algorithm (ECDSA) implemented in the product or service.

The use of this product or service is subject to the reasonable, non-discriminatory terms in the Intellectual Property Rights (IPR) Disclosure of Certicom Corp. at the IETF for Suite B Cryptographic Suites for IPSec implemented in the product or service.

The use of this product or service is subject to the reasonable, non-discriminatory terms in the Intellectual Property Rights (IPR) Disclosure of Certicom Corp. at the IETF for Algorithms for Internet Key Exchange version 1 (IKEv1) implemented in the product or service.

Index

[

[tip consumabil] non-Lexmark, consultaţi Ghidul utilizatorului [33.xy] 311

Simboluri

"La format" neconfigurat pentru serverul de fax. Contactaţi administratorul de sistem. 305

A

A fost necesară repornirea imprimantei. Este posibil ca ultima lucrare de imprimare să fie incompletă. 312
accesarea serverului Embedded Web Server 21
Adaptor RJ-11 135
adaptor VoIP 132
adăugare opţiuni interne
  driver de imprimare 53
adăugarea opţiunilor hardware
  driver de imprimare 53
ADF
  copiere utilizând 104
adresa IP a computerului
  găsire 21
adresa IP, imprimantă
  găsire 21
Adresă FTP
  crearea de comenzi rapide utilizând panoul de control al imprimantei 150
adresă IP imprimantă
  găsire 21
afişare, panou de control al imprimantei 16
  reglarea luminozităţii 248
afişarea pictogramelor pe ecranul de început 22
AirPrint
  utilizare 98
Alimentarea necorespunzătoare a fost depanată, coli suplimentare în recipientul de ieşire [24y.xx] 311
alimentator multifuncţional
  încărcare 77
anularea legării tăvilor 83, 84
anularea unei operaţii de tipărire
  de la computer 103
  din panoul de control al imprimantei 103
anularea unui e-mail 122
apar dungi 356
apar goluri 356
apar goluri verticale 356
aplicaţii
  ecran de început 23
  înţelegere 22
aplicaţiile ecranului de început
  căutarea informaţiilor 23
  configurare 23
ascunderea pictogramelor pe ecranul de început 22
asistenţă pentru clienţi
  contactare 373
aşezarea de coli de separare între copii 111
ataşarea cablurilor 51
avertizări prin poşta electronică
  blocaj de hârtie 273
  configurare 273
  niveluri insuficiente ale consumabilelor 273

B

blocaj capse în finisor 297
blocaj de hârtie în alimentatorul automat de documente 294
blocaj de hârtie în alimentatorul multifuncţional 291
blocaj de hârtie în capacul frontal 281
blocaj de hârtie în căsuţă poştală 292
blocaj de hârtie în unitatea duplex 289
blocaj de hârtie la finisorul cu capse 296
blocaj de hârtie la uşa din spate 284
blocaj hârtie, eliminare
  alimentator multifuncţional 291
  capac frontal 281
  căsuţă poştală 292
  finisor cu capse 296
  în unitatea duplex 289
  uşa de acces a capsatorului 297
  uşă spate 284
Blocaj la scaner capac de acces deschis 319
Blocaj la scaner, deschideţi şi închideţi capacul superior al alimentatorului automat [2yy.xx] 319
Blocaj la scaner, scoateţi toate originalele blocate din scaner [2yy.xx] 319
blocaje
  evitare 276
blocaje de hârtie
  evitare 276
  locaţii 280
blocaje hârtie, eliminare
  în alimentatorul automat de documente 294
  în recipientul standard 288
  în tăvi 290
blocaje, eliminare
  alimentator multifuncţional 291
  capac frontal 281
  căsuţă poştală 292
  finisor cu capse 296
  în alimentatorul automat de documente 294
  în recipientul standard 288
  în tăvi 290
  uşa de acces a capsatorului 297
  uşă spate 284
blocarea faxurilor nesolicitate 145
butoane şi pictograme de pe ecranul de început
  description 17
butoane, panou de control al imprimantei 16
butoane, touch screen
  utilizare 19

C

cabluri
Ethernet 51
USB 51
calitate copiere
reglare 109
calitate tipărire, depanare
calitate slabă la tipărirea pe folii transparente 355
caracterele au margini zimțate 338
densitate de tipărire neuniformă 356
dungi albe pe o pagină 356
echipamentul imprimă pagini complet negre 345
fundal gri pe materialele imprimate 340
linii verticale întrerupte 353
materialele tipărite sunt prea întunecate 347
materialele tipărite sunt prea luminoase 348
pagini goale 344
pagini sau imagini trunchiate 338
pe materialele imprimate apar acumulări de toner 355
pe materialele imprimate apar defecte repetitive 350
pe materialele imprimate apar goluri orizontale 341
pe materialele imprimate apar imagini comprimate 339
pe materialele imprimate apar imagini umbrite 350
pe materialele imprimate apar linii întrerupte orizontale 352
pe materialele imprimate apare pulbere de toner sau fundalul este întunecat 354
tipărire neregulată 346
tipărire oblică 351
tonerul se ia 355
calitatea imprimării
curățarea geamului scanerului 255
caracteristicile hârtiei 88
Card de interfață USB/paralel
rezolvarea problemelor 328
cartelă de memorie 29
instalare 33
cartelă firmware 29
cartelă opțională
instalare 34
carton
încărcare 77
sfaturi 86
Cartridge low [88.xy] (Cartuş consumat [88.xx]) 300
Cartuş aproape consumat [88.xy] 300
cartuş de capse
înlocuire 269
cartuş de toner
comandă 259
înlocuire 262, 265
cartuşe de capse
comandă 261
cartuşe de toner
reciclare 249
casetă perforator
golire 257
Change [paper source] to [paper type] [paper size] load [orientation] (Schimbați [sursă hârtie] cu [tip hârtie] [dimensiune hârtie] încărcată [orientare]) 301
Close finisher rear door (Închideți uşa din spate a finisorului) 302
Close rear door (Închideți uşa din spate) 302
colaționare
opțiuni de copiere 115
colaționarea copiilor 110
coli transparente
copiere pe 105
încărcare 77
sfaturi 88
Comanda mea
despre 25
comandarea consumabilelor
cartuş de toner 259
comandă
cartuşe de capse 261
kit de întreținere 260
unitate imagistică 261
comenzi rapide pentru poşta electronică, creare de
utilizare server EWS 119
comenzi rapide, creare
Adresă FTP 150
destinație fax 143
destinație FTP 149
e-mail 119
ecran copiere 106
componente
utilizare produse Lexmark originale 259
verificare, de la panoul de control al imprimantei 258
verificare, utilizând serverul Embedded Web Server 258
verificarea stării 258
componentele imprimantei
placă de sistem 29
conectarea imprimantei la un serviciu de sonerie distinctă 139
conectarea la rețeaua fără fir
utilizare expert configurare wireless 55
utilizare server EWS 57
utilizarea metodei Configurare cu apăsare pe buton 56
utilizarea metodei PIN (Număr personal de identificare) 56
Config. schimbată, unele lucrări în aşteptare nu au fost restaurate [57] 303
configurare
notificări consumabile, cartuş toner 274
notificări consumabile, kit de întreținere 274
notificări consumabile, unitate imagistică 274
configurare Ethernet
pregătirea pentru 54
configurare fax
conexiune DSL 131
conexiune linie telefonică standard 126
conexiune VoIP 132
în funcție de țară sau regiune 135
serviciu de telefonie digitală 133
VoIP 132
configurare funcții pentru fax şi e-mail 365
configurare inițială fax 125
utilizare server EWS 125

configurare rețea fără fir
utilizare server EWS 57
configurarea avertizărilor prin e-mail 273
configurarea imprimării prin cablu serial 58
configurarea notificărilor de aprovizionare 274
configurarea setărilor de poştă electronică 118
configurarea setărilor portului 58
configurațiile de imprimantă 13
conservare consumabile 245
consultarea ecranului virtual
utilizare server EWS 273
consumabile, comandare
cartuş de toner 259
cartuşe de capse 261
kit de întreținere 260
unitate imagistică 261
contactarea serviciului de asistență pentru clienți 373
conținut
setări de e-mail 123
copiere
adăugarea unui mesaj filigranat 113
ajustarea calității 109
anularea unei operații de copiere 113, 114
aşezarea de coli de separare între copii 111
colaționarea copiilor 110
copiere rapidă 104
crearea de comenzi rapide utilizând panoul de control al imprimantei 106
diferite dimensiuni de hârtie 108
fotografii 105
introducerea antetului sau subsolului faxului 113
la o altă dimensiune 107
lucrare particularizată 112
mai multe pagini pe o foaie 111
mărire 109
pe ambele fețe ale hârtiei (față-verso) 109
pe folii transparente 105
pe hârtie cu antet 106
reducere 109
selectarea unei tăvi 107
utilizarea ADF 104
utilizarea geamului scanerului 105
Copiere carte de identitate
configurare 24
copiere, depanare
calitate slabă copiere 358
calitatea imaginilor scanate slab 367
copiatorul nu răspunde 357
copii de documente sau foto parțiale 358
unitatea de scanare nu se închide 360, 369
copierea mai multor pagini pe o coală 111
copierea pe ambele fețe ale hârtiei (față-verso) 109
copierea pe diferite dimensiuni de hârtie 108
copierea pe folii transparente 105
copii
opțiuni de copiere 115
crearea unei comenzi rapide pentru FTP
utilizare server EWS 149
crearea unei comenzi rapide pentru o destinație de fax
utilizare server EWS 143
criptarea hard diskului imprimantei 252
curățare
exteriorul imprimantei 254
geam scaner 255
curățarea discului 251
curățarea hard diskului imprimantei 251
curățarea imprimantei 254
Custom Type (Tip personalizat) [x]
modificare nume 83

D

dată şi oră, fax
setare 140
date confidențiale
informații despre securizare 253
declarație de volatilitate 250
densitate de tipărire neuniformă 356
depanare afişaj
afişajul imprimantei este gol 325
depanare alimentare cu hârtie
mesajul persistă şi după înlăturarea blocajului 329
depanare copiere
calitate slabă copiere 358
calitatea imaginilor scanate slab 367
copiatorul nu răspunde 357
copii de documente sau foto parțiale 358
unitatea de scanare nu se închide 360, 369
depanare fax
faxurile primite au o calitate redusă 366
identificatorul de apelant nu este afişat 361
nu se poate trimite sau primi un fax 361
se pot primi, dar nu se pot trimite faxuri 364
se pot trimite, dar nu se pot primi faxuri 364
depanare pentru calitatea tipăririi
calitate slabă la tipărirea pe folii transparente 355
caracterele au margini zimțate 338
densitate de tipărire neuniformă 356
dungi albe 356
echipamentul imprimă pagini complet negre 345
fundal gri pe materialele imprimate 340
linii verticale întrerupte 353
materialele tipărite sunt prea întunecate 347
materialele tipărite sunt prea luminoase 348
pagini goale 344
pagini sau imagini trunchiate 338
pe materialele imprimate apar acumulări de toner 355
pe materialele imprimate apar defecte repetitive 350

pe materialele imprimate apar goluri orizontale 341
pe materialele imprimate apar imagini comprimate 339
pe materialele imprimate apar imagini umbrite 350
pe materialele imprimate apar linii întrerupte orizontale 352
pe materialele imprimate apare pulbere de toner sau fundalul este întunecat 354
tipărire neregulată 346
tipărire oblică 351
tonerul se ia 355
depanare scanare
lucrarea de scanare nu a reuşit 368
nu se poate scana de la un computer 367
scanarea durează prea mult sau îngheaţă computerul 369
scanări de documente sau foto parţiale 367
unitatea de scanare nu se închide 360, 369
depanare tipărire
apar întreruperi neprevăzute între pagini 337
documentele confidenţiale şi alte operaţii nu se tipăresc 330
eroare de citire a unităţii flash 331
fişierele PDF în mai multe limbi nu se imprimă 333
hârtia se blochează frecvent 329
încreţire hârtie 343
legarea tăvilor nu funcţionează 337
lucrarea de imprimare durează mai mult decât în mod normal 336
lucrarea este executată pe hârtie incorectă 332
lucrările mari nu se asamblează 333
margini incorecte pe materialele imprimate 342
operaţiile sunt executate din tava incorectă 332
paginile blocate nu sunt reimprimate 328
plicurile se lipesc la imprimare 331
tipărire incorectă a caracterelor 332
tipăririle nu se efectuează 334
depanare, afişaj
afişajul imprimantei este gol 325
depanare, alimentare cu hârtie
mesajul persistă şi după înlăturarea blocajului 329
depanare, fax
faxurile primite au o calitate redusă 366
identificatorul de apelant nu este afişat 361
nu se poate trimite sau primi un fax 361
se pot primi, dar nu se pot trimite faxuri 364
se pot trimite, dar nu se pot primi faxuri 364
depanare, tipărire
imprimarea se face la viteză redusă 334
depozitare
hârtie 91
piese de schimb 261
destinatar(i)
opţiuni e-mail 122
dezafectarea hard diskului imprimantei 250
diagramă meniuri 157
diferite dimensiuni de hârtie, copierea pe 108
Dimens. hârtie incorectă, desch. [sursă hârtie] [34] 306
dimensiune hârtie
setare 60
dimensiune original
opţiuni e-mail 122
opţiuni scanare 154
dimensiune universală hârtie
setare 60
Dimensiunea hârtiei din tava [x] nu este acceptată 321
dimensiuni de hârtie acceptate 91, 94
dimensiuni hârtie
acceptate de imprimantă 91
Disc plin, lucrare de scanare revocată 303
Discul tb. să fie formatat pt. utiliz. cu acest disp. 304
dispozitiv mobil
tipărire din 98, 99
Dispozitivul funcţionează în modul de siguranţă. Unele opţiuni de imprimare pot fi dezactivate sau pot furniza rezultate neaşteptate. 321
documente, tipărire
de la computer 97
Documentul de scanat este prea lung 318
driver de imprimare
opţiuni hardware, adăugare 53
duplex 109

E

e-mail
anulare 122
e-mail, trimitere
utilizarea agendei 121
utilizarea unui număr pentru comandă rapidă 120
echipamentul imprimă pagini goale 344
economia de hârtie 111
ecran copiere
opţiuni 114, 115
sursă conţinut 115
tip conţinut 115
ecran de început
afişarea pictogramelor 22
ascunderea pictogramelor 22
particularizare 22
ecran e-mail
opţiuni 122, 124
ecran scaner
sursă conţinut 155
tip conţinut 155
ecran virtual
consultare, utilizând serverul Embedded Web Server 273
Embedded Web Server
accesare 21
configurare iniţială fax 125
configurarea avertizărilor prin e-mail 273
crearea de comenzi rapide pentru poşta electronică 119

crearea unei comenzi rapide pentru FTP 149
crearea unei comenzi rapide pentru o destinație de fax 143
modificare setări pentru tipărire confidențială 102
problemă la accesare 371
reglarea luminozității 248
scanare la un computer utilizând 152
setări administrative 273
setări rețea 273
verificarea stării consumabilelor 258
verificarea stării pieselor 258
Embedded Web Server - securitate: Ghidul administratorului
unde se găseşte 253
Empty the hole punch box (Goliți caseta perforatorului) 304
Eroare la citirea hub-ului USB. Îndepărtați hub-ul. 304
Eroare software rețea [x] [54] 311
Eroare standard de software de rețea [54] 320
Error reading USB drive. (Eroare la citirea unității USB.) Scoateți dispozitivul USB. 304
etichete, hârtie
sfaturi 87
evitarea blocajelor 91
evitarea blocajelor de hârtie 276
examinare scanare
opțiuni fax 148
Examinare scanare
opțiuni scanare 155
expedierea imprimantei 272
expert configurare wireless
utilizare 55
explicarea butoanelor şi pictogramelor de pe ecranul de început 17
exportul unei configurații
utilizare server EWS 27
exteriorul imprimantei
curățare 254

F

fax
trimitere 142
trimiterea la o oră programată 142
fețe (duplex)
opțiuni de copiere 115
filtru de linie 131
Filtru DSL 131
finisor
dimensiuni acceptate 94
tipuri şi greutăți de hârtie acceptate 94
Formulare şi preferințe
configurare 23
fotografii
copiere 105
FTP
Opțiuni FTP 154
funcția de poştă electronică
configurare 118
funcții pentru fax şi e-mail
configurare 365
funcțiile pentru fax şi e-mail nu sunt configurate 365

G

găsirea adresei IP a imprimantei 21
găsirea informațiilor suplimentare despre imprimantă 10
geam scaner
copiere utilizând 105
curățare 255
Ghid pentru lucrul în rețea
unde se găseşte 273
Ghidul administratorului pentru Embedded Web Server
unde se găseşte 273
golirea casetei perforatorului 257
golirea memoriei hard diskului 251
golirea memoriei nevolatile 251
golirea memoriei volatile 250
Google Cloud Print
utilizare 98
greutăți acceptate pentru hârtie 93
greutăți hârtie
acceptat de imprimantă 93

H

hard disk de imprimantă
criptare 252
dezafectare 250
eliminare 46
instalare 41
ştergere 251
Hard disk plin 62 303
hârtie
caracteristici 88
depozitare 88, 91
diferite dimensiuni, copierea pe 108
formulare pretipărite 89
hârtie cu antet 89
neacceptată 89
reciclat 89
salvare 111
selectare 89
Setare dimensiune universală 60
utilizarea hârtiei reciclate 245
hârtie cu antet
copiere pe 106
încărcare, alimentator multifuncțional 77, 87
încărcare, tavă de 2100 de foi 70
încărcare, tăvi 60, 87
hârtie reciclată
utilizare 89, 245
Hub USB neacceptat, eliminați 304

I

identificarea locațiilor blocajelor 280
importul unei configurații
utilizare server EWS 27
imposibil de deschis serverul Embedded Web Server 371
imprimantă
alegerea unui loc 11
complet configurat 13
expediere 272
model de bază 13
mutare 11, 270, 271
spații libere minime 11
imprimantă, mesaje
"La format" neconfigurat pentru serverul de fax. Contactați

administratorul de sistem. 305
[tip consumabil] non-Lexmark, consultați Ghidul utilizatorului [33.xy] 311
A fost necesară repornirea imprimantei. Este posibil ca ultima lucrare de imprimare să fie incompletă. 312
Alimentarea necorespunzătoare a fost depanată, coli suplimentare în recipientul de ieşire [24y.xx] 311
Blocaj la scaner capac de acces deschis 319
Blocaj la scaner, deschideți şi închideți capacul superior al alimentatorului automat [2yy.xx] 319
Blocaj la scaner, scoateți toate originalele blocate din scaner [2yy.xx] 319
Cartridge low [88.xy] (Cartuş consumat [88.xx]) 300
Cartuş aproape consumat [88.xy] 300
Change [paper source] to [paper type] [paper size] load [orientation] (Schimbați [sursă hârtie] cu [tip hârtie] [dimensiune hârtie] încărcată [orientare]) 301
Close finisher rear door (Închideți uşa din spate a finisorului) 302
Close rear door (Închideți uşa din spate) 302
Config. schimbată, unele lucrări în aşteptare nu au fost restaurate [57] 303
Dimens. hârtie incorectă, desch. [sursă hârtie] [34] 306
Dimensiunea hârtiei din tava [x] nu este acceptată 321
Disc neacceptat 322
Disc plin, lucrare de scanare revocată 303
Discul tb. să fie formatat pt. utiliz. cu acest disp. 304
Disk near full. (Disc aproape plin.) Securely clearing disk space. (Se goleşte în siguranță spațiul de pe disc.) 304
Dispozitivul funcționează în modul de siguranță. Unele opțiuni de imprimare pot fi dezactivate sau pot furniza rezultate neaşteptate. 321
Documentul de scanat este prea lung 318
Empty the hole punch box (Goliți caseta perforatorului) 304
Eroare la citirea hub-ului USB. Îndepărtați hub-ul. 304
Eroare software rețea [x] [54] 311
Eroare standard de software de rețea [54] 320
Error reading USB drive. (Eroare la citirea unității USB.) Scoateți dispozitivul USB. 304
Hard disk plin 62 303
Hub USB neacceptat, eliminați 304
Inserare cartuş de capse 306
Insert hole punch box (Inserare perforator) 306
Insert Tray [x] (Introduceți tava [x]) 307
Install bin [x] (Instalați recipientul [x]) 307
Install Tray [x] (Instalați tava [x]) 307
Încărcați [sursă hârtie] cu [nume tip personalizat] [orientare hârtie] 308
Încărcați alimentatorul multifuncțional cu [dimensiune hârtie] [orientare hârtie] 309
Încărcați alimentatorul multifuncțional cu [nume tip personalizat] [orientare hârtie] 309
Încărcați alimentatorul multifuncțional cu [şir personalizat] [orientare hârtie] 309
Încărcați alimentatorul multifuncțional cu [tip hârtie] [dimensiune hârtie] [orientare hârtie] 309
Încărcați capse 310
Închideți capacul scanerului şi încărcați originalele dacă reporniți lucrarea [2yy.xx] 302
Închideți capacul superior de acces 302
Închideți uşa sau inserați cartuşul 302
înlocuire kit de întreținere pentru a relua imprimarea [80.xy] 316
înlocuire kit de întreținere, durata de viață recomandată a fost depăşită [80.xyz] 316
înlocuire unitatea de fuziune lipsă [80.xy] 317
Înlocuiți cartuşul lipsă [31.xy] 316
Înlocuiți cartuşul neacceptat [32.xy] 317
Înlocuiți cartuşul, 0 pagini estimate rămase [88.xy] 315
Înlocuiți cartuşul, nepotrivire regiune imprimantă [42.xy] 315
Înlocuiți kitul tamburului [81.xx] 317
Înlocuiți originalele blocate dacă reporniți lucrarea. 316
Înlocuiți ştergătorul 318
Înlocuiți tamponul de separare 317
Înlocuiți toate originalele dacă reporniți lucrarea. 314
Înlocuiți ultima pagină scanată şi originalele blocate dacă reporniți lucrarea. 316
Înlocuiți unit. imagine lipsă [31.xy] 317
Înlocuiți unit. imagine, 0 pagini estimate rămase [84.xy] 315
Înlocuiți unitatea de imagine defectă [31.xy] 315
Înlocuiți unitatea de imagine neacceptată [32.xy] 318
Întreț. scaner necesară curând, utiliz. kitul ADF [80] 319
Kit întreținere aproape consumat [80.xy] 310

Kit întreținere consumat [80.xy] 310
Kit întreținere foarte redus, [x] pagini estimate rămase [80.xy] 310
Load [paper source] with [custom string] [paper orientation] (Încărcați [sursă hârtie] cu [şir personalizat] [orientare hârtie]) 308
Load [paper source] with [paper size] [paper orientation] (Încărcați [sursă hârtie] cu [dimensiune hârtie] [orientare hârtie]) 308
Load [paper source] with [paper type] [paper size] [paper orientation] (Încărcați [sursă hârtie] cu [tip hârtie] [dimensiune hârtie] [orientare hârtie]) 308
Memorie de fax plină 304
Memorie flash deficitară [51] 303
Memorie flash neformatată [53] 322
Memorie insuf. pt. a accepta Salvare resursă [35] 307
Memorie insuf. pt. a colaționa operația [37] 307
Memorie insuf., s-au şters lucrări în aşteptare [37] 308
Memorie insuf., unele lucrări în aşteptare nu vor fi restab. [37] 308
Memorie plină [38] 310
Memorie plină, imposibil de imprimat faxuri 310
Nepotrivire cartuş, unitate imagistică [41.xy] 300
Nicio linie telefonică analogică nu este conectată la modem, faxul este dezactivat. 311
Nivel cartuş foarte redus, [x] pagini estimate rămase [88.xy] 300
Nivel unitate imag. foarte redus, [x] pagini estimate rămase [84.xy] 305
Numărul stației de fax nu este configurat. Contactați administratorul de sistem. 305
Numele stației de fax nu este configurat. Contactați administratorul de sistem. 305
Opțiune neacceptată la slotul [x] [55] 322
Pag. complexă, unele date poate nu s-au imprimat [39] 303
Paper changes needed (Sunt necesare schimbări ale hârtiei) 312
Partiție de fax neoperativă. Contactați administratorul de sistem. 305
Port paralel [x] dezactivat [56] 312
Port serial [x] dezactivat [56] 320
Port USB [x] dezactivat [56] 322
Port USB standard dezactivat [56] 320
Prea multe hard diskuri instalate [58] 321
Prea multe opțiuni flash instalate [58] 321
Prea multe recipiente ataşate [58] 321
Prea multe tăvi ataşate [58] 321
Reataşați recipientele [x] – [y] 313
Reattach bin [x] (Reataşați recipientul [x]) 312
Recip. ieşire [x] incompatibil [59] 306
Reinstalați cartuşul lipsă sau care nu răspunde [31.xy] 313
Remove packaging material, [area name] (Scoateți materialul de ambalare, [nume zonă]) 314
Remove paper from [linked set bin name] (Scoateți hârtia din [nume recipient setat prin unire]) 314
Remove paper from all bins (Scoateți hârtia din toate recipientele) 314
Remove paper from bin [x] (Scoateți hârtia din recipientul [x]) 314
Remove paper from standard output bin (Scoateți hârtia din tava de ieşire standard) 314
Restaurați lucrările păstrate? 318
Scaner dezactivat de administrator [840,01] 319
Scaner dezactivat. Pentru probleme, contactați administratorul de sistem. [840,02] 319
Scanner automatic feeder cover open (Capacul alimentatorului automat al scanerului este deschis) 319
Schimbare [sursă hârtie] cu [orientare] încărcare [nume tip particularizat] 301
Schimbare [sursă hârtie] cu [orientare] încărcare [şir particularizat] 300
Schimbați [sursă hârtie] cu [dimensiune hârtie] încărcată [orientare] 301
Scoateți hard diskul defect [61] 314
Server Weblink neconfigurat. Contactați administratorul de sistem. 322
Serverul SMTP nu se configurează. Contactați administratorul de sistem. 320
Spațiu liber insuf. în memoria flash pt. resurse [52] 312
Sunt necesare consumabile pentru a finaliza lucrarea 320
Tavă [x] incompatibilă [59] 306
Unele lucrări în aşteptare nu au fost restaurate 320
Unit. imag. apr. consumată [84.xy] 305
Unit. imag. consumată [84.xy] 305
Verificați conexiunea tăvii [x] 301
imprimare prin cablu serial configurare 58

imprimarea de pe o unitate flash 99
imprimarea se face la viteză redusă 334
imprimarea unei liste de directoare 103
imprimarea unei liste de eşantioane de fonturi 103
imprimarea unei pagini cu setările de meniu 59
imprimarea unei pagini de configurare pentru rețea 59
informații de configurare
  rețea wireless 54
informații despre imprimantă
  unde se găseşte 10
informații despre siguranță 7, 8, 9
informații despre subiect şi mesaj
  adăugare la poşta electronică 121
informații setări de securitate
  golire 251
informații setări dispozitive şi rețea
  golire 251
informații setări individuale
  golire 251
informații soluții integrate
  golire 251
inițializare pagină
  opțiuni e-mail 124
  opțiuni fax 147
  opțiuni scanare 155
Inserare cartuş de capse 306
Insert hole punch box (Inserare perforator) 306
Insert Tray [x] (Introduceți tava [x]) 307
instalare imprimantă 53
instalarea imprimantei 53
instalarea opțiunilor interne
  ordinea instalării 48
Instalarea unei cartele opționale 34
instalarea unui hard disk pentru imprimantă 41
instalarea unui port Internal Solutions Port 36
Install bin [x] (Instalați recipientul [x]) 307
Install Tray [x] (Instalați tava [x]) 307
introducerea antetului sau subsolului faxului 113

Î

încărcare
  alimentator multifuncțional 77
  carton 77
  coli transparente 77
  hârtie cu antet în alimentatorul multifuncțional 77
  hârtie cu antet în tavă de 2100 de coli 70
  hârtie cu antet în tăvi 60
  plicuri 77
  Tavă de 2100 de coli 70
  tavă opțională de 550 de coli 60
  tavă standard de 550-de coli 60
încărcarea hârtiei cu antet
  orientarea hârtiei 87
Încărcați alimentatorul multifuncțional cu [dimensiune hârtie] [orientare hârtie] 309
Încărcați alimentatorul multifuncțional cu [nume tip personalizat] [orientare hârtie] 309
Încărcați alimentatorul multifuncțional cu [şir personalizat] [orientare hârtie] 309
Încărcați alimentatorul multifuncțional cu [tip hârtie] [dimensiune hârtie] [orientare hârtie] 309
Încărcați capse 310
Închideți capacul scanerului şi încărcați originalele dacă reporniți lucrarea [2yy.xx] 302
Închideți capacul superior de acces 302
Închideți uşa sau inserați cartuşul 302
îndepărtarea hard diskului imprimantei 46
înlocuire kit de întreținere pentru a relua imprimarea [80.xy] 316
înlocuire kit de întreținere, durata de viață recomandată a fost depăşită [80.xyz] 316
înlocuire unitatea de fuziune lipsă [80.xy] 317
înlocuirea cartuşului de toner 262, 265
înlocuirea consumabilelor
  cartuş de capse 269
înlocuirea unui cartuş de capse 269
Înlocuiți cartuşul lipsă [31.xy] 316
Înlocuiți cartuşul neacceptat [32.xy] 317
Înlocuiți cartuşul, 0 pagini estimate rămase [88.xy] 315
Înlocuiți cartuşul, nepotrivire regiune imprimantă [42.xy] 315
Înlocuiți kitul tamburului [81.xx] 317
Înlocuiți originalele blocate dacă reporniți lucrarea. 316
Înlocuiți ştergătorul 318
Înlocuiți tamponul de separare 317
Înlocuiți toate originalele dacă reporniți lucrarea. 314
Înlocuiți ultima pagină scanată şi originalele blocate dacă reporniți lucrarea. 316
Înlocuiți unit. imagine lipsă [31.xy] 317
Înlocuiți unit. imagine, 0 pagini estimate rămase [84.xy] 315
Înlocuiți unitatea de imagine defectă [31.xy] 315
Înlocuiți unitatea de imagine neacceptată [32.xy] 318
Întreț. scaner necesară curând, utiliz. kitul ADF [80] 319
întunecare
  opțiuni de copiere 115
  opțiuni e-mail 123
  opțiuni fax 147
  opțiuni scanare 154

J

jurnal fax
  vizualizare 144

K

kit de întreținere
comandă 260
Kit întreținere aproape consumat [80.xy] 310
Kit întreținere consumat [80.xy] 310
Kit întreținere foarte redus, [x] pagini estimate rămase [80.xy] 310

L

legarea tăvilor 83, 84
Lexmark Print
utilizare 99
linie digitală de abonat (DSL)
configurare fax 131
listă de directoare
tipărire 103
listă de eşantioane de fonturi
tipărire 103
Load [paper source] with [custom string] [paper orientation] (Încărcați [sursă hârtie] cu [şir personalizat] [orientare hârtie]) 308
Load [paper source] with [custom type name] [paper orientation] (Încărcați [sursă hârtie] cu [nume tip personalizat] [orientare hârtie]) 308
Load [paper source] with [paper size] [paper orientation] (Încărcați [sursă hârtie] cu [dimensiune hârtie] [orientare hârtie]) 308
Load [paper source] with [paper type] [paper size] [paper orientation] (Încărcați [sursă hârtie] cu [tip hârtie] [dimensiune hârtie] [orientare hârtie]) 308
lucrări de imprimare confidențiale 101
lumină, indicator 16
luminozitate toner
reglare 97

M

mărirea unei copii 109
memoria nevolatilă 250
golire 251
memoria volatilă 250
golire 250
memorie
tipuri instalate la imprimantă 250
Memorie de fax plină 304
memorie din hard diskul imprimantei
golire 251
Memorie flash deficitară [51] 303
Memorie flash neformatată [53] 322
Memorie insuf. pt. a accepta Salvare resursă [35] 307
Memorie insuf. pt. a colaționa operația [37] 307
Memorie insuf., s-au şters lucrări în aşteptare [37] 308
Memorie insuf., unele lucrări în aşteptare nu vor fi restab. [37] 308
Memorie plină [38] 310
Memorie plină, imposibil de imprimat faxuri 310
Meniu Ştergere fişiere de date temporare 189
Meniul Active NIC (NIC activ) 172
Meniul AppleTalk 177
Meniul Asistență 244
Meniul Calitate 235
Meniul Configurare MP 158
Meniul Configurare recipient 169
meniul Configurare SMTP 184
Meniul Copy Settings (Setări copiere) 201
Meniul Dimensiune/Tip hârtie 159
Meniul Dimensiuni particularizate de scanare 168
Meniul Edit Security Setups (Editare configurări de securitate) 186
meniul Evidență lucrări 236
Meniul Finishing (Finalizare) 233
meniul Greutate hârtie 164
Meniul HTML 243
Meniul Image (Imagine) 244
meniul Imprimare confidențială 188
Meniul IPv6 176
Meniul Miscellaneous Security Settings (Setări de securitate diverse) 187
meniul Mod fax (Configurare fax analog) 205
meniul Mod fax (Configurare server de fax) 213
meniul Network [x] (Rețea [x]) 172
Meniul Network Card (Placă de rețea) 174
Meniul Nume particularizate 167
meniul Nume pentru recipiente particularizate 168
meniul Paper Loading (Încărcare hârtie) 166
Meniul Parallel [x] ([x] paralel) 179
Meniul PCL Emul (Simulare PCL) 240
Meniul PDF 239
meniul PostScript 239
meniul Rapoarte 171
meniul Rapoarte rețea 174
Meniul Security Audit Log (Jurnal auditurі de securitate) 189
Meniul Serial [x] ([x] serial) 181
Meniul Setare dată/oră 192
Meniul Setări generale 193
Meniul Setări OCR 230
Meniul Setări pentru FTP 221
Meniul Setări pentru poşta electronică 215
Meniul Settings (Setări) 231
Meniul Standard Network (Rețea standard) 172
Meniul Substitute Size (Dimensiune înlocuitoare) 162
Meniul Sursă prestabilită 158
Meniul TCP/IP 174
Meniul Textură hârtie 162
Meniul Tipuri particularizate 167
meniul Unitate flash 225
Meniul Universal Setup (Configurare universală) 169
meniul USB standard 178
Meniul Utilities (Utilități) 238
Meniul Wireless 176
Meniul XPS 239

meniuri
AppleTalk 177
Asistență 244
Calitate 235
Configurare SMTP 184
Configurare tăvi 169
Configure MP (Configurare MP) 158
Copy Settings (Setări copiere) 201
diagramă de 157
Dimensiune/Tip hârtie 159
Dimensiuni de scanare particularizate 168
Edit Security Setups (Editare configurări de securitate) 186
Evidență lucrări 236
Fără fir 176
Finisare 233
Greutate hârtie 164
HTML 243
Imagine 244
IPv6 176
Mod fax (Configurare fax analog) 205
Mod fax (configurare server fax) 213
Network [x] (Rețea [x]) 172
Network Card (Placă de rețea) 174
NIC activ 172
Nume particularizate 167
Nume pentru recipiente particularizate 168
Paper Loading (Încărcare hârtie) 166
Paper Texture (Textură hârtie) 162
Paralel [x] 179
PCL Emul (Simulare PCL) 240
PDF 239
PostScript 239
Rapoarte rețea 174
Reports (Rapoarte) 171
Rețea standard 172
Security Audit Log (Jurnal audituri de securitate) 189
Serial [x] 181
Setare dată/oră 192
Setări 231
Setări de securitate diverse 187
Setări FTP 221
Setări generale 193
Setări OCR 230
Setări poştă electronică 215
Standard USB (USB standard) 178
Substitute Size (Dimensiune înlocuitoare) 162
Sursă prestabilită 158
Ştergere fişiere de date temporare 189
TCP/IP 174
Tipărire confidențială 188
Tipuri personalizate 167
Unitate flash 225
Universal Setup (Configurație universală) 169
Utilitare 238
XPS 239
mesaj
opțiuni e-mail 122
metoda de Configurare cu apăsare pe buton
utilizare 56
metoda numărului personal de identificare (Personal Identification Number - PIN)
utilizare 56
micşorarea unei copii 109
modificarea setărilor portului port de soluții intern 58
modul Hibernare
utilizare 247
mufă adaptoare 135
mutarea imprimantei 11, 270, 271

N

Nepotrivire cartuş, unitate imagistică [41.xy] 300
Nicio linie telefonică analogică nu este conectată la modem, faxul este dezactivat. 311
Nivel cartuş foarte redus, [x] pagini estimate rămase [88.xy] 300
Nivel unitate imag. foarte redus, [x] pagini estimate rămase [84.xy] 305
niveluri de poluare fonică 376
note privitoare la emisii 376
notificări aprovizionare
configurare 274
numărul de pagini rămase
estimare 259
Numărul stației de fax nu este configurat. Contactați administratorul de sistem. 305
nume de tip particularizat
creare 83
nume fax, setare 139
nume fişier
opțiuni scanare 154
Numele stației de fax nu este configurat. Contactați administratorul de sistem. 305
numere fax, setare 139

O

operație de copiere, anulare
utilizarea ADF 113
utilizarea geamului scanerului 114
operație de tipărire
anularea de pe computer 103
operații confidențiale
modificare setări de tipărire 102
operații de imprimare memorate de pe un computer
Macintosh 102
din Windows 102
imprimare din Windows 102
imprimarea de pe un computer Macintosh 102
operații păstrate 101
imprimare din Windows 102
imprimarea de pe un computer Macintosh 102
Opțiune neacceptată la slotul [x] [55] 322
opțiuni
carduri firmware 29
cartelă de memorie 29, 33
hard disk imprimantă, demontare 46
hard disk imprimantă, instalare 41
Internal Solutions Port, instalare 36
tavă de 550 de coli, instalare 48

opțiuni avansate
opțiuni de copiere 116
opțiuni e-mail 124
opțiuni fax 148
Opțiuni FTP 156
opțiuni de copiere
colaționare 115
copii 115
fețe (duplex) 115
întunecare 115
opțiuni avansate 116
Salvare drept comandă rapidă 116
opțiuni de ieşire
dimensiuni de hârtie acceptate 94
tipuri şi greutăți de hârtie acceptate 94
opțiuni e-mail
destinatar(i) 122
dimensiune original 122
inițializare pagină 124
întunecare 123
mesaj 122
opțiuni avansate 124
rezoluție 123
Salvare drept comandă rapidă 123
subiect 122
Trimitere ca 123
opțiuni fax
examinare scanare 148
inițializare pagină 147
întunecare 147
opțiuni avansate 148
rezoluție 147
sursă conținut 147
tip conținut 147
trimitere amânată 148
Opțiuni FTP
FTP 154
opțiuni avansate 156
opțiuni hardware, adăugare
driver de imprimare 53
opțiuni imprimantă, depanare
Card de interfață USB/paralel 328
opțiunea internă nu este detectată 325
Port de soluții intern 326
probleme tavă 327
server intern de tipărire 326
opțiuni interne 29
opțiuni interne disponibile 29
opțiuni interne, adăugare
driver de imprimare 53
opțiuni scanare
dimensiune original 154
Examinare scanare 155
inițializare pagină 155
întunecare 154
nume fişier 154
rezoluție 154
Salvare drept comandă rapidă 154
Trimitere ca 154
opțiuni, ecran copiere
copiere din 114
scalare 115
opțiuni, ecran tactil
copiere 114
e-mail 122, 124
ora de vară, setare 140
organizarea cablurilor 51

P

Pag. complexă, unele date poate nu s-au imprimat [39] 303
pagină de configurație pentru rețea
tipărire 59
pagină de setări de meniu
tipărire 59
pagină Web de securitate
unde se găseşte 253
panou de control al imprimantei 16
Culoarea butonului Repaus 16
reglarea luminozității 248
semnal luminos de indicare 16
setări prestabilite din fabrică, restaurare 275
panou de control, imprimantă 16
Culoarea butonului Repaus 16
semnal luminos de indicare 16
Panou de operare de la distanță
configurare 27
Paper changes needed (Sunt necesare schimbări ale hârtiei) 312
Partiție de fax neoperativă. Contactați administratorul de sistem. 305
păstrarea faxurilor 146
pe materialele imprimate apar defecte repetitive 350
pe materialele imprimate apar imagini comprimate 339
pe materialele imprimate apar linii întrerupte orizontale 352
pe materialele imprimate apar linii întrerupte verticale 353
pictograme pe ecranul de început
afişare 22
ascundere 22
piese de schimb
conservare 245
depozitare 261
utilizare produse Lexmark originale 259
utilizarea hârtiei reciclate 245
verificare, de la panoul de control al imprimantei 258
verificare, utilizând serverul Embedded Web Server 258
verificarea stării 258
placă de sistem
accesare 29
plicuri
încărcare 77
sfaturi pentru utilizarea plicurilor 86
port de fax 51
Port de soluții intern
instalare 36
rezolvarea problemelor 326
Port Ethernet 51
Port EXT 51
Port LINE 51
Port paralel [x] dezactivat [56] 312
Port serial [x] dezactivat [56] 320
Port USB 51
Port USB [x] dezactivat [56] 322
Port USB standard dezactivat [56] 320
poştă vocală
configurare 126
Prea multe hard diskuri instalate [58] 321
Prea multe opțiuni flash instalate [58] 321
Prea multe recipiente ataşate [58] 321

Prea multe tăvi ataşate [58] 321
pregătirea configurării imprimantei într-o rețea Ethernet 54
priză pentru cablul de alimentare 51
probleme cu imprimanta, rezolvare de bază 323
publicații
  unde se găseşte 10

Q

Quiet Mode (Mod silențios) 246

R

rapoarte
  vizualizare 274
realizarea de copii utilizând hârtie dintr-o anumită tavă 107
Reataşați recipientele [x] – [y] 313
Reattach bin [x] (Reataşați recipientul [x]) 312
reciclare
  ambalajul Lexmark 248
  cartuşe de toner 249
  Produse Lexmark 248
Recip. ieşire [x] incompatibil [59] 306
redirecționarea faxurilor 146
reducerea zgomotului 246
reglarea calității copiilor 109
reglarea luminozității ecranului imprimantei 248
reglarea luminozității tonerului 97
reglarea modului Sleep (Repaus) 247
Reinstalați cartuşul lipsă sau care nu răspunde [31.xy] 313
Remove packaging material, [area name] (Scoateți materialul de ambalare, [nume zonă]) 314
Remove paper from [linked set bin name] (Scoateți hârtia din [nume recipient setat prin unire]) 314
Remove paper from all bins (Scoateți hârtia din toate recipientele) 314
Remove paper from bin [x] (Scoateți hârtia din recipientul [x]) 314
Remove paper from standard output bin (Scoateți hârtia din tava de ieşire standard) 314
repetarea lucrărilor de imprimare 101
  imprimare din Windows 102
  imprimarea de pe un computer Macintosh 102
Restaurați lucrările păstrate? 318
rețea Ethernet
  pregătire pentru setare imprimare Ethernet 54
rețea wireless
  informații de configurare 54
revenire la setările prestabilite din fabrică 275
rezervarea lucrărilor de imprimare 101
  imprimare din Windows 102
  imprimarea de pe un computer Macintosh 102
rezoluție
  opțiuni e-mail 123
  opțiuni fax 147
  opțiuni scanare 154
rezoluție, fax
  modificare 144
rezolvarea problemelor
  funcțiile pentru fax şi e-mail nu sunt configurate 365
  imposibil de deschis serverul Embedded Web Server 371
  rezolvarea problemelor simple cu imprimanta 323
  s-a produs o eroare de aplicație 371
  scanerul nu răspunde 370
  verificarea unei imprimante care nu răspunde la comenzi 323
robot telefonic
  configurare 126

S

Salvare drept comandă rapidă
  opțiuni de copiere 116
  opțiuni e-mail 123
  opțiuni scanare 154
Scan to Computer (Scanare către computer)
  configurare 153
scanare
  către o adresă FTP 150, 151
  către un computer utilizând serverul Embedded Web Server 152
  copiere rapidă 104
  de la o unitate flash 153
scanare către desinații din rețea 149
scanare către o adresă FTP
  crearea de comenzi rapide cu ajutorul computerului 149
  utilizarea agendei 151
  utilizarea panoului de control al imprimantei 150
  utilizarea unui număr pentru comandă rapidă 151
scanare către o unitate flash 153
scanare imagine
  tip de fişier de ieşire 154
Scanare în rețea
  configurare 26
  utilizare 149
scanare la un computer 153
  utilizare server EWS 152
scanare, depanare
  lucrarea de scanare nu a reuşit 368
  nu se poate scana de la un computer 367
  scanarea durează prea mult sau îngheață computerul 369
  scanări de documente sau foto parțiale 367
  unitatea de scanare nu se închide 360, 369
scaner
  Alimentator automat de documente (ADF) 15
  funcții 14
  geam scaner 15
Scaner dezactivat de administrator [840,01] 319
Scaner dezactivat. Pentru probleme, contactați administratorul de sistem. [840,02] 319
scanerul nu răspunde 370

Scanner automatic feeder cover open (Capacul alimentatorului automat al scanerului este deschis) 319
Schimbare [sursă hârtie] cu [orientare] încărcare [nume tip particularizat] 301
Schimbare [sursă hârtie] cu [orientare] încărcare [şir particularizat] 300
schimbarea tipului de fişier de ieşire
  trimitere prin e-mail 122
Schimbați [sursă hârtie] cu [dimensiune hârtie] încărcată [orientare] 301
Scoateți hard diskul defect [61] 314
securitate
  modificare setări pentru tipărire confidențială 102
securitatea imprimantei
  informații despre 253
selectarea hârtiei 89
selectarea unei locații pentru imprimantă 11
server intern de tipărire
  rezolvarea problemelor 326
Server Weblink neconfigurat. Contactați administratorul de sistem. 322
Serverul SMTP nu se configurează. Contactați administratorul de sistem. 320
Serviciu de imprimare Mopria
  utilizare 98
serviciu de sonerie distinctă, fax
  conectare la 139
serviciu de telefonie digitală
  configurare fax 133
setare
  adresă TCP/IP 174
  dimensiune hârtie 60
  tip hârtie 60
setarea Eco-Mode (mod Economic) 246
setarea numărului de fax 139
setarea numelui faxului la care se trimite 139
setarea tipului de hârtie universal 60
setări administrative
  Embedded Web Server 273
setări de conservare a mediului
  conservare consumabile 245
  Eco-Mode (Mod economic) 246
  luminozitate, ajustare 248
  modul Hibernare 247
  Quiet Mode (Mod silențios) 246
  Sleep Mode (Modul Repaus) 247
setări de protejare a mediului
  conservare consumabile 245
  Eco-Mode (Mod economic) 246
  luminozitate ecran imprimantă, reglare 248
  modul Hibernare 247
  Quiet Mode (Mod silențios) 246
  Sleep Mode (Modul Repaus) 247
setări de rețea
  Embedded Web Server 273
setări din fabrică
  restabilire 275
setări ecologice
  Eco-Mode (Mod economic) 246
  modul Hibernare 247
  Quiet Mode (Mod silențios) 246
setări port
  configurare 58
sfaturi
  carton 86
  coli transparente 88
  despre utilizarea hârtiei cu antet 87
  despre utilizarea plicurilor 86
  etichete, hârtie 87
sfaturi pentru utilizarea hârtiei cu antet 87
sfaturi pentru utilizarea plicurilor 86
Sleep Mode (Modul Repaus)
  reglare 247
Spațiu liber insuf. în memoria flash pt. resurse [52] 312
splitter pentru telefon 132
starea consumabilelor
  verificare 258
starea pieselor
  verificare 258
stocarea lucrărilor de imprimare 101
Sunt necesare consumabile pentru a finaliza lucrarea 320
sursă conținut
  opțiuni fax 147
  setări de e-mail 123

T

Tavă [x] incompatibilă [59] 306
Tavă de 2100 de coli
  încărcare 70
Tavă de 550 de coli
  instalare 48
tavă opțională de 550 de coli
  încărcare 60
tavă standard
  încărcare 60
tavă standard de 550-de coli
  încărcare 60
tăvi
  anularea legării 83, 84
  legare 83, 84
tip conținut
  opțiuni fax 147
  setări de e-mail 123
tip de fişier de ieşire
  modificare 122
  scanare imagine 154
tip de hârtie particularizat
  atribuire 84
tip hârtie
  setare 60
tipărire
  anulare, din panoul de control al imprimantei 103
  de la computer 97
  de pe un dispozitiv mobil 98, 99
  de pe unitatea flash 99
  formulare 97
  listă de directoare 103
  listă de eşantioane de fonturi 103
  pagină de configurație pentru rețea 59
  pagină de setări de meniu 59
tipărire formulare 97

tipărire neregulată 346
tipărire, depanare
apar întreruperi neprevăzute între pagini 337
documentele confidențiale şi alte operații nu se tipăresc 330
eroare de citire a unității flash 331
fişierele PDF în mai multe limbi nu se imprimă 333
hârtia se blochează frecvent 329
încrețire hârtie 343
legarea tăvilor nu funcționează 337
lucrarea de imprimare durează mai mult decât în mod normal 336
lucrarea este executată pe hârtie incorectă 332
lucrările mari nu se asamblează 333
margini incorecte pe materialele imprimate 342
operațiile sunt executate din tava incorectă 332
paginile blocate nu sunt reimprimate 328
plicurile se lipesc la imprimare 331
tipărire incorectă a caracterelor 332
tipăririle nu se efectuează 334
tipuri de hârtie
acceptat de imprimantă 93
tipuri de hârtie acceptate 93
tipuri şi greutăți de hârtie acceptate 94
touch-screen
butoane 19
trimitere amânată
opțiuni fax 148
Trimitere ca
opțiuni e-mail 123
opțiuni scanare 154
trimitere fax
anularea unei operații de fax 145
blocarea faxurilor nesolicitate 145
configurare fax 125
configurarea imprimantei pentru a respecta ora de vară 140
crearea de comenzi rapide utilizând panoul de control al imprimantei 143
crearea de comenzi rapide utilizând serverul EWS 143
crearea unui fax mai luminos sau mai întunecat 144
păstrarea faxurilor 146
redirecționarea faxurilor 146
schimbarea rezoluției 144
serviciu de sonerii distincte 139
setarea datei şi orei 140
setarea numărului de fax 139
setarea numelui faxului la care se trimite 139
trimitere utilizând panoul de control al imprimantei 140
trimiterea unui fax la o oră programată 142
utilizarea agendei 142
utilizarea comenzilor rapide 141
vizualizarea unui jurnal de fax 144
trimitere fax utilizând agenda 142
Trimitere multiplă
adăugarea unul profil 25
configurare 25
trimitere prin e-mail
adăugare linie pentru mesaj 121
adăugare linie pentru subiect 121
configurare a funcției de poştă electronică 118
configurarea setărilor de poştă electronică 118
crearea de comenzi rapide utilizând panoul de control al imprimantei 119
crearea de comenzi rapide utilizând serverul EWS 119
utilizarea agendei 121
utilizarea panoului de control al imprimantei 120
utilizarea unui număr pentru comandă rapidă 120
trimiterea unui fax cu ajutorul computerului 141
trimiterea unui fax la o oră programată 142
trimiterea unui fax utilizând panoul de control al imprimantei 140
trimiterea unui mesaj e-mail utilizând panoul de control al imprimantei 120

U

Unele lucrări în aşteptare nu au fost restaurate 320
Unit. imag. apr. consumată [84.xy] 305
Unit. imag. consumată [84.xy] 305
unitate flash
tipărire din 99
unitate imagistică
comandă 261
unități flash
tipuri de fişiere acceptate 100
unități flash acceptate 100
utilizarea agendei 121
trimitere fax 142
utilizarea butoanelor ecranului tactil 19
utilizarea comenzilor rapide
trimitere fax 141
utilizarea hârtiei reciclate 245
utilizarea modului Hibernare 247
utilizarea soluției Forms and Favorites (Formulare şi preferințe) 97
utilizarea unui număr pentru comandă rapidă
scanare către o adresă FTP 151

V

verificare stare piese şi consumabile 258
verificarea lucrărilor de imprimare 101
imprimare din Windows 102
imprimarea de pe un computer Macintosh 102
verificarea stării pieselor şi consumabilelor 258

verificarea unei imprimante care
nu răspunde la comenzi 323
Verificați conexiunea tăvii
[x] 301
vizualizare
  rapoarte 274
vizualizarea unui jurnal de
fax 144
voice over Internet Protocol
(VoIP)
  configurare fax 132
volatilitate
  declarație de 250