XM9100 Series

Ghidul utilizatorului

Iulie 2017 **www.lexmark.com**

Tipuri echipamente:

7421

Model(e):

039, 239, 439

Cuprins

Informații de siguranță..... 7

Informații despre imprimantă.....9

Găsirea informațiilor despre imprimantă.....9
Conectarea imprimantei la o priză.....10
Alegerea unui loc pentru imprimantă.....10
Configurarea imprimantei..... 11
Despre funcțiile de bază ale scanerului.....13
Utilizarea ADF-ului şi geamului scanerului..... 14

Înțelegerea panoului de comandă al imprimantei.....15

Utilizare panou de comandă.....15
Explicarea culorilor butonului Sleep (Repaus) şi ale indicatorilor luminoşi..... 16
Despre ecranul de început..... 16
Utilizarea butoanelor ecranului tactil..... 18

Configurarea și utilizarea aplicațiilor din ecranul de început.....20

Găsirea adresei IP a imprimantei..... 20
Găsirea adresei IP a computerului..... 20
Accesarea serverului EWS.....21
Particularizarea ecranului de început..... 21
Înțelegerea diferitelor aplicații.....21
Activarea aplicațiilor din ecranul de început..... 22
Configurarea Panoului de operare la distanță.....26
Exportul şi importul unei configurări..... 27

Configurarea suplimentară a imprimantei..... 28

Instalarea opțiunilor interne..... 28
Instalarea opțiunilor hardware..... 39
Ataşarea cablurilor.....45
Configurarea software-ului imprimantei.....46
Acces la rețea.....47
Verificarea configurării imprimantei..... 52

Încărcarea hârtiei și a suporturilor de tipărire speciale.....53
Setarea dimensiunii şi a tipului de hârtie.....53
Configurarea setărilor pentru formatul universal de hârtie.....53
Încărcarea tăvilor.....53
Încărcarea alimentatorului multifuncțional.....56
Legarea şi anularea legării tăvilor.....58

Ghid despre hârtie și suporturile de tipărire speciale.....60
Utilizarea suporturilor speciale.....60
Indicații despre hârtie.....62
Dimensiuni, tipuri şi greutăți acceptate pentru hârtie.....66

Imprimare.....72
Tipărirea formularelor şi a unui document.....72
Imprimarea de pe o unitate flash sau de pe un dispozitiv mobil.....73
Imprimarea lucrărilor confidențiale şi a altor lucrări în aşteptare.....75
Tipărirea paginilor de informații.....76
Anularea unei operații de tipărire.....77

Copierea.....78
Realizarea de copii.....78
Crearea unei comenzi rapide pentru copiere.....79
Personalizarea setărilor de copiere.....80
Afişarea unui antet sau subsol pe pagini.....83
Revocarea unei lucrări de copiere în timpul imprimării paginilor.....83
Informații despre opțiunile de copiere.....83

Poșta electronică.....86
Configurarea imprimantei pentru poşta electronică.....86
Crearea unei comenzi rapide pentru poşta electronică.....87
Trimiterea unui document prin poştă electronică.....88
Particularizarea setărilor pentru poşta electronică.....88
Revocarea unei trimiteri prin poşta electronică.....88
Informații despre opțiunile de poştă electronică.....89

Utilizarea faxului.....91
Configurarea imprimantei pentru fax.....91

Trimiterea unui fax....106
Trimiterea unui fax la o oră programată....107
Crearea de comenzi rapide....108
Personalizarea setărilor de fax....109
Anularea unei operații de fax....110
Păstrarea şi redirecționarea faxurilor....110
Informații despre opțiunile de fax....112

Scanarea....114

Utilizare Scanare în rețea....114
Scanarea la o adresă FTP....114
Scanarea pe un computer sau pe o unitate flash....116
Înțelegerea opțiunilor de scanare....117

Despre meniurile imprimantei....119

Listă de meniuri....119
Meniul Paper (Hârtie)....120
meniul Rapoarte....130
meniul Rețea/Porturi....131
Meniul Security (Securitate)....145
Meniul Settings (Setări)....152

Economisiți bani și protejați mediul....202

Economia de hârtie şi toner....202
Economisirea energiei....203
Reciclarea....205

Securizarea imprimantei....207

Utilizarea caracteristicii de securitate prin blocare....207
Declarație privind volatilitatea....207
Golirea memoriei volatile....208
Golirea memoriei nevolatile....208
Golirea memoriei din hard diskul imprimantei....208
Configurarea criptării hard diskului imprimantei....209
Identificarea informațiilor de securitate ale imprimantei....209

Întreținerea imprimantei....210

Curățarea componentelor imprimantei....210

Verificarea stării pieselor şi consumabilelor....215
Număr de pagini estimate rămase....215
Comandarea consumabilelor....216
Comandarea unui set de întreţinere 300K....217
Depozitarea pieselor şi consumabilelor....217
Înlocuirea consumabilelor....218
Înlocuirea kit-ului de întreţinere 300K....230
Înlocuirea tamponului de scanare ADF....240
Mutarea imprimantei....242

Gestionarea imprimantei....244

Consultarea ecranului virtual....244
Setarea avertizărilor prin e-mail....244
Vizualizarea rapoartelor....244
Copierea setărilor imprimantei pe alte imprimante....245
Configurarea notificărilor referitoare la consumabile de la serverul Embedded Web Server....245
Revenirea la setările prestabilite din fabrică....246

Îndepărtarea blocajelor....247

Evitarea blocajelor....247
Interpretarea mesajelor şi locaţiilor pentru blocaje....248
Blocaj la pagina [x], eliminaţi hârtia blocată din alimentatorul multifuncţional. [200.xx]....250
Blocaj la pagina [x], deschideţi uşa C şi eliminaţi în totalitate hârtia blocată. [2yy.xx]....250
Blocaj la pagina [x], glisaţi tava cu 3000 de coli şi deschideţi uşa C. [2yy.xx]....252
Blocaj la pagina [x], deschideţi uşa D şi eliminaţi în totalitate hârtia blocată. [24y.xx]....255
Blocaj la pagina [x], glisaţi tava cu 3000 de coli şi deschideţi uşa D. [24y.xx]....256
Blocaj la pagina [x], glisaţi tava cu 3000 de coli şi deschideţi uşa F. [24y.xx]....257
Blocaj la pagina [x], deschideţi uşile G, H şi J şi eliminaţi hârtia blocată. Lăsaţi hârtia în recipient. [4yy.xx]....260
Blocaj la pagina [x], apăsaţi elementul de prindere de la zona G. Lăsaţi hârtia în recipient. [40y.xx]....263
Blocaj la pagina [x], apăsaţi elementul de prindere de la zona G şi eliminaţi capsele blocate. Lăsaţi hârtia în recipient. [402.93]....266
Blocaj la pagina [x], deschideţi uşa H şi rotiţi butonul H6 în sens orar. Lăsaţi hârtia în recipient. [426.xx–428.xx]....269
Blocaj la pagina [x], apăsaţi pe elementul de prindere din zona E pentru a deschide capacul superiol al ADF. [28y.xx]....274

Rezolvarea problemelor.....276
Explicarea mesajelor imprimantei.....276
Rezolvarea problemelor legate de imprimare..... 293
Rezolvarea problemelor legate de imprimare..... 301
Rezolvarea problemelor de copiere..... 328
Rezolvarea problemelor de fax.....331
Rezolvarea problemelor legate de scaner.....337
Rezolvarea problemelor cu aplicația ecranului de început.....341
Serverul EWS nu se deschide.....341
Contactarea serviciului de asistență pentru clienți..... 342

Note.....344
Informații despre produs.....344
Notă referitoare la ediție..... 344
Consumul de energie..... 350

Index.....356

Informații de siguranță

Conectați cablul de tensiune direct la o priză electrică legată corespunzător la masă şi cu parametri nominali corespunzători, aflată în apropierea produsului şi uşor accesibilă.

ATENȚIE - PERICOL DE ACCIDENTARE: Nu utilizați acest produs cu cabluri de extensie, prize multiple, prelungitoare cu prize multiple sau cu alte tipuri de dispozitive de protecție la supratensiune sau UPS. Puterea nominală a acestor tipuri de accesorii poate fi depăşită cu uşurință de o imprimantă laser şi poate avea ca rezultat performanțe slabe ale imprimantei, daune materiale sau incendii.

Nu amplasați şi nu utilizați acest produs în apropierea apei sau a locațiilor umede.

ATENȚIE - PERICOL DE ACCIDENTARE: Acest produs foloseşte laser. Utilizarea controalelor, reglajele sau executarea de proceduri, altele decât cele specificate în acest document, pot avea ca rezultat expunerea la radiații periculoase.

Acest produs utilizează un proces care încălzeşte suportul de tipărire şi căldura poate provoca emisii. Trebuie să înțelegeți secțiunea din instrucțiunile de utilizare care tratează îndrumările pentru selectarea suportului de tipărire, pentru a evita posibilitatea emisiilor periculoase.

ATENȚIE - PERICOL DE ACCIDENTARE: Bateria cu litiu existentă în acest produs nu este destinată a fi înlocuită. Există pericol de explozie dacă o baterie cu litiu este înlocuită incorect. Nu reîncărcați, nu dezasamblați şi nu incinerați o baterie cu Litiu. Aruncați bateriile cu litiu uzate în conformitate cu instrucțiunile producătorului şi cu reglementările locale.

ATENȚIE - SUPRAFAȚĂ FIERBINTE: Interiorul imprimantei poate să fie fierbinte. Pentru a reduce riscul de vătămare datorat componentei fierbinți, lăsați suprafața să se răcească înainte de a o atinge.

ATENȚIE - PERICOL DE ACCIDENTARE: Imprimanta cântăreşte peste 18 kg (40 livre) şi necesită două sau mai multe persoane cu pregătire pentru a o ridica în siguranță.

ATENȚIE - PERICOL DE ACCIDENTARE: Înainte de a muta imprimanta, pentru a evita rănirea dvs. sau deteriorarea imprimantei, urmați aceste indicații:

- Opriți imprimanta, apoi deconectați cablul de alimentare de la priza electrică.
- Deconectați toate cablurile de la imprimantă.
- Dacă imprimanta nu are un postament dar are în configurație tăvi opționale, îndepărtați tăvile opționale.
- Utilizați mânerele laterale pentru a ridica imprimanta.
- Asigurați-vă că nu vă prindeți degetele dedesubt când aşezați imprimanta jos.
- Asigurați-vă că în jurul imprimantei este spațiu suficient.
- Utilizați numai sursa de tensiune şi cablul sursei de tensiune livrate împreună cu acest produs sau piesa de schimb autorizată de producător.

ATENȚIE - PERICOL DE ACCIDENTARE: Pentru a reduce riscul de incendiu, când conectați acest produs la rețeaua telefonică publică cu comutare de circuite, utilizați numai cablul de telecomunicații (RJ-11) furnizat împreună cu produsul sau un cablu 26 AWG conform specificațiilor UL ori superior.

ATENȚIE - PERICOL DE ELECTROCUTARE: Dacă accesați placa de control sau instalați dispozitive hardware ori de memorie opționale la un anumit timp după configurarea imprimantei, înainte de a continua opriți imprimanta şi deconectați cablul de tensiune de la priza electrică. Dacă există orice alte dispozitive ataşate la imprimantă, opriți-le şi pe acestea şi deconectați toate cablurile conectate la imprimantă.

ATENȚIE - PERICOL DE ELECTROCUTARE: Asigurați-vă că toate conexiunile externe (cum ar fi conexiunile Ethernet şi cele pentru telefonie) sunt instalate corespunzător în port-urile de conectare marcate.

Acest produs este proiectat, testat şi aprobat pentru a îndeplini standarde stricte de securitate globală, dacă utilizează componente specifice ale producătorului. Caracteristicile de siguranță ale unor componente nu sunt întotdeauna evidente. Producătorul nu răspunde în cazul utilizării altor componente înlocuitoare.

Acest produs generează ozon în cursul funcționării normale şi este prevăzut cu un filtru proiectat pentru limitarea concentrațiilor de ozon la niveluri mult sub limitele de expunere recomandate. Pentru a evita niveluri ridicate ale concentrației de ozon în timpul utilizării excesive, instalați acest produs în zone bine aerisite şi înlocuiți filtrele de ozon şi de evacuare conform indicațiilor din instrucțiunile de întreținere ale produsului.

ATENȚIE - PERICOL DE ACCIDENTARE: Nu tăiați, răsuciți, legați sau striviți cablul de tensiune şi nu plasați obiecte grele pe acesta. Nu amplasați cablul de tensiune în locuri în care poate fi întins excesiv sau ros. Nu strângeți cablul între obiecte cum ar fi mobila şi pereții. Dacă se întâmplă aşa ceva, există pericol de incendiu sau de electrocutare. Cercetați regulat cablul de tensiune pentru a verifica dacă există semne ale unor astfel de probleme. Înainte de a-l inspecta, scoateți cablul de tensiune din priza electrică.

Pentru service sau reparații, altele decât cele descrise în documentația utilizatorului, apelați la un reprezentant de service.

ATENȚIE - PERICOL DE ELECTROCUTARE: Pentru a evita riscul electrocutării în timpul curățării exterioare a imprimantei, deconectați cablul de alimentare de la priza de perete şi deconectați toate celelalte cabluri de la imprimantă înainte de a continua.

ATENȚIE - PERICOL DE ELECTROCUTARE: Nu utilizați caracteristica fax în timpul unei furtuni cu fulgere. Nu instalați acest echipament şi nu realizați conexiuni electrice sau de cablu, cum ar fi la fax, la cablul de alimentare sau la telefon, în timpul unei furtuni cu fulgere.

ATENȚIE - PERICOL DE RĂSTURNARE: Configurațiile cu montare pe podea necesită mobilier suplimentar pentru stabilitate. Dacă utilizați opțiuni multiple de intrare trebuie să folosiți un stand sau un postament pentru imprimantă. Dacă ați cumpărat o imprimantă multifuncțională (MFP) cu scaner, copiator şi fax, este necesar mobilier suplimentar. Pentru informații suplimentare, vizitați **www.lexmark.com/multifunctionprinters**.

ATENȚIE - PERICOL DE ACCIDENTARE: Pentru a reduce riscul de instabilitate a echipamentului, încărcați separat fiecare tavă. Păstrați închise toate celelalte tăvi, până când este necesar să le deschideți.

PĂSTRAȚI ACESTE INSTRUCȚIUNI.

Informații despre imprimantă

Găsirea informațiilor despre imprimantă

Ce anume căutați?	Găsiți tot ce vă trebuie aici
Instrucțiuni pentru prima instalare: • Conectarea imprimantei • Instalarea software-ului pentru imprimantă	Documentația de configurare - Documentația de configurare este livrată împreună cu imprimanta şi este, de asemenea, disponibilă la adresa **http://support.lexmark.com**.
Configurare şi instrucțiuni suplimentare pentru utilizarea imprimantei: • Selectarea şi depozitarea hârtiei şi a suporturilor de imprimare speciale • încărcarea hârtiei • Configurarea setărilor imprimantei • Vizualizarea şi imprimarea documentelor şi a fotografiilor • Configurarea şi utilizarea software-ului imprimantei • Configurarea imprimantei într-o rețea • Îngrijirea şi întreținerea imprimantei • Depanarea şi rezolvarea problemelor	*Ghidul utilizatorului* şi *Ghidul de referință rapidă* - Ghidurile sunt disponibile pe CD-ul cu *Documentație*. **Notă:** Aceste ghiduri sunt disponibile □i în alte limbi.
Informații despre setarea şi configurarea caracteristicilor de accesibilitate ale imprimantei dvs.	*Ghidul de accesibilitate Lexmark*—Acest ghid este disponibil la adresa **http://support.lexmark.com**.
Ajutor pentru utilizarea software-ului de imprimantă	Ajutor pentru Windows sau Mac - Deschideți un program sau o aplicație software a imprimantei, apoi faceți clic pe **Help (Ajutor)**. Faceți clic pe ? pentru a vedea informații sensibile la context. **Note:** • Fişierul Help (Ajutor) se instalează automat împreună cu software-ul imprimantei. • Software-ul pentru imprimantă este localizat în folderul Program (Programe) al imprimantei sau pe desktop, în funcție de sistemul dvs. de operare.

Ce anume căutați?	Găsiți tot ce vă trebuie aici
Cele mai recente informații suplimentare, actualizări şi asistență tehnică: • Documentație • Descărcare drivere • Asistență prin chat • Asistență prin poştă electronică • Suport pentru voce	Site-ul Web de asistență Lexmark—**http://support.lexmark.com.** **Notă:** Selectați țara sau regiunea dvs., apoi selectați produsul pentru a vedea site-ul de asistență corespunzător. Numerele de telefon pentru asistență şi orele de program pentru țara sau regiunea dvs. pot fi găsite pe site-ul Web de asistență sau pe garanția imprimată livrată împreună cu imprimanta. Notați-vă următoarele informații (de pe factura de la magazin şi de pe spatele imprimantei) pentru a le avea la îndemână când contactați asistența pentru clienți, în scopul unei deserviri mai rapide: • Numărul tipului de echipament • Numărul de serie • Data achiziționării • Locul achiziționării
Informații despre garanție	Informațiile referitoare la garanție diferă în funcție de țară sau de regiune: • **Pentru S.U.A.** - Consultați Declarația de garanție limitată, furnizată împreună cu această imprimantă sau accesați **http://support.lexmark.com**. • **Pentru celelalte țări şi regiuni** - Consultați certificatul de garanție imprimat, livrat împreună cu această imprimantă.

Conectarea imprimantei la o priză

Conectați cablul de alimentare la imprimantă şi apoi la o priză electrică cu împământare corespunzătoare şi uşor accesibilă.

Notă: Este posibil ca priza electrică să prezinte un aspect diferit, în funcție de țară sau de regiune.

Alegerea unui loc pentru imprimantă

ATENȚIE - PERICOL DE ACCIDENTARE: Imprimanta cântăreşte peste 18 kg (40 livre) şi este nevoie de două sau mai multe persoane antrenate pentru a o ridica în siguranță.

Când alegeți un loc pentru imprimantă, lăsați suficient loc pentru a deschide tăvile, acoperitoarele şi uşile. Dacă intenționați să instalați opțiuni, păstrați suficient spațiu şi pentru acestea. Este important de reținut:

- Configurați imprimanta lângă o priză electrică împământată adecvat şi uşor accesibilă.
- Asigurați-vă că fluxul de aer din încăpere respectă cea mai recentă revizuire a standardului ASHRAE 62 sau a standardului 156 al Comitetului Tehnic CEN.
- Puneți la dispoziție o suprafață dreaptă, masivă şi stabilă.
- Imprimanta trebuie menținută:
  - Uscată, curată şi curățată de praf.
  - Departe de capse şi agrafe pentru hârtie împrăştiate.
  - Ferită de fluxul de aer direct al aparatelor de aer condiționat, al sistemelor de încălzire sau al ventilatoarelor.
  - Ferită de lumina solară directă şi de condițiile extreme de umiditate.
- Respectați temperaturile recomandate şi evitați fluctuațiile:

Informații cu privire la ambient	între10 şi 30°C (50 - 86°F)
Temperatură în timpul stocării	între-10 şi 40°C (14 - 104°F)

- În jurul imprimantei trebuie să existe următoarele spații, pentru ventilare corespunzătoare:

1	Spate	120 mm (4,80 in.)
2	Partea dreaptă	400 mm (15,70 in.)
3	Față	444,5 mm (17,50 inch)
4	Partea stângă	120 mm (4,80 in.)
5	Sus	400 mm (15,70 in.)

Configurarea imprimantei

Notă: Configurați imprimanta pe o suprafață plată, rezistentă şi stabilă.

Model de bază

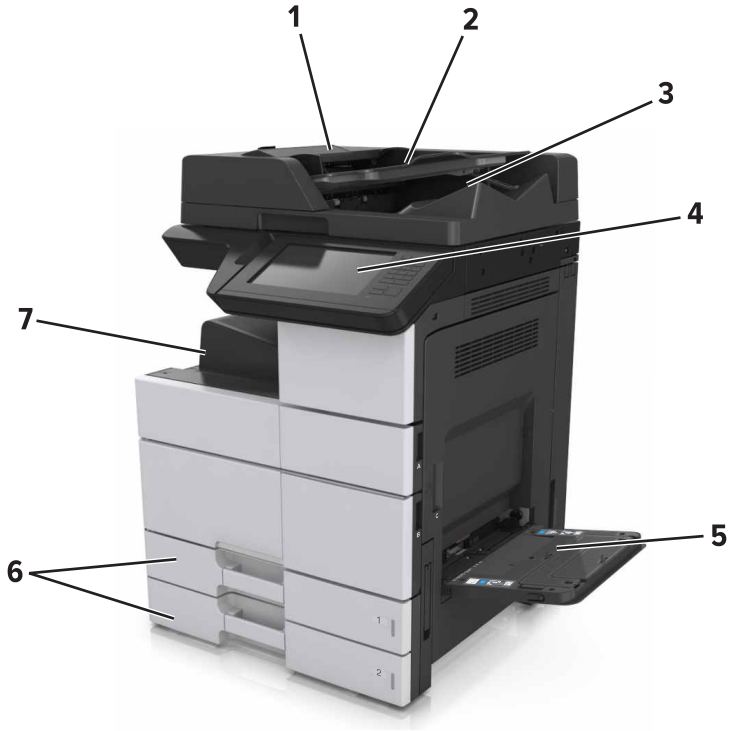

1	Alimentator automat de documente (ADF)
2	Tava ADF
3	Recipient ADF
4	Panou de comandă
5	Alimentator &multifuncțional
6	Tavă standard de 2 x 500 de coli
7	Recipient standard

Model configurat

ATENȚIE - PERICOL DE RĂSTURNARE: Configurațiile cu montare pe podea necesită mobilier suplimentar pentru stabilitate. Dacă utilizați opțiuni multiple de intrare trebuie să folosiți un stand sau un postament pentru imprimantă. Dacă ați cumpărat o imprimantă multifuncțională (MFP) cu scaner, copiator şi fax, este necesar mobilier suplimentar. Pentru informații suplimentare, vizitați **www.lexmark.com/multifunctionprinters**.

	Opțiune de hardware	Opțiune alternativă de hardware
1	Finisor cu capse **Notă:** Acesta este disponibil numai pe anumite modele de imprimantă.	Fără
2	Tavă de 3000 de coli	Fără
3	Tavă pentru 2 x 500 de coli	Tavă de 2500 de coli
4	Tavă de 2500 de coli	Tavă pentru 2 x 500 de coli
5	Finisor • Capsare, finisor cu perforare • Finisor broşuri	Fără

Atunci când utilizați tăvi opționale:

- Tava de 3000 de coli este permisă numai dacă este instalată o altă tavă opțională.
- Finisorul cu capse nu este permis dacă este instalat un alt finisor.

Despre funcțiile de bază ale scanerului.

- Faceți copii rapide sau configurați imprimanta să efectueze anumite lucrări de copiere.
- Trimiteți un fax utilizând panoul de control al imprimantei.
- Trimiteți un fax la mai multe destinații de fax, toate simultan.
- Scanați documente şi le puteți trimite la computer, la o adresă de poştă electronică, la o unitate flash sau la o destinație de FTP.
- Scanați documente şi le puteți trimite la altă imprimantă (PDF prin FTP).

Utilizarea ADF-ului și geamului scanerului

Alimentator automat de documente (ADF)	Geam scaner
 • Utilizați ADF pentru documente cu mai multe pagini sau pentru documente față-verso. • Încărcați un document original cu fața în sus.	 • Utilizați geamul scanerului pentru documentele cu o singură pagină,pentru paginile cărților, elementele mici (cum ar fi cărțile poştale şi fotografiile), foliile transparente, hârtia fotografică sau suporturile subțiri (cum ar fi decupaje din reviste). • Amplasați documentul cu fața în jos, în colțul cu săgeata.

Înțelegerea panoului de comandă al imprimantei

Utilizare panou de comandă

Utilizați		Pentru
1	Afişaj	• Vizualizați starea imprimantei şi mesajele. • Configurați şi utilizați imprimanta.
2	Buton Pagină de pornire	Revine la ecranul de pornire.
3	Buton Repaus	Activați modul Repaus sau modul Hibernare. Imprimanta iese din modul Repaus la efectuarea următoarelor acțiuni: • Atingerea ecranului de început al panoului de comandă • Deschiderea capacului scanerului Imprimanta iese din modul Hibernare la efectuarea următoarelor acțiuni: • Apăsarea pe butonul Repaus până la activarea imprimantei • Efectuarea unei resetări la punerea sub tensiune utilizând întrerupătorul principal
4	Tastatură	Introduceți numere, litere sau simboluri.
5	Butonul Start	Începerea unei lucrări în funcție de modul selectat.
6	Ştergere completă/ Buton de resetare	Resetați setările implicite ale funcției, cum ar fi copierea, trimiterea prin fax sau scanarea.
7	Butoanele Oprire sau Revocare	Opreşte toată activitatea imprimantei.
8	LED indicator	Vizualizarea stării imprimantei.

Explicarea culorilor butonului Sleep (Repaus) și ale indicatorilor luminoși

Culorile butonului Sleep (Repaus) şi ale indicatorilor luminoşi din panoul de control al imprimantei reflectă o anumită stare sau condiție.

Indicator luminos	Starea imprimantei
Off (Dezactivat)	Imprimanta este oprită sau în modul Hibernate (Hibernare).
Verde intermitent	Imprimanta se încălzeşte, procesează date sau imprimă.
Verde continuu	Imprimanta este pornită, dar inactivă.
Roşu intermitent	Imprimanta necesită intervenția utilizatorului.

Culoarea butonului Sleep (Repaus)	Starea imprimantei
Off (Dezactivat)	Imprimanta este oprită sau în starea Ready (Pregătită).
Galben închis continuu	Imprimanta este în modul Sleep (Repaus).
Galben închis intermitent	Imprimanta intră sau iese din modul Hibernate (Hibernare).
Luminează în galben închis intermitent timp de 0,1 secunde, apoi se stinge complet timp de 1,9 secunde, după un model pulsatoriu	Imprimanta este în modul Hibernate (Hibernare).

Despre ecranul de început

Când imprimanta este pornită, ecranul prezintă un afişaj de bază, numit ecran de început. Atingeți butoanele şi pictogramele din ecranul de început pentru a inița o acțiune precum copierea, trimiterea de faxuri sau scanarea, pentru a deschide ecranul meniului sau pentru a răspunde la mesaje.

Notă: Ecranul de început poate varia în funcție de setările de particularizare, configurația administrativă şi soluțiile încorporate ale acestuia.

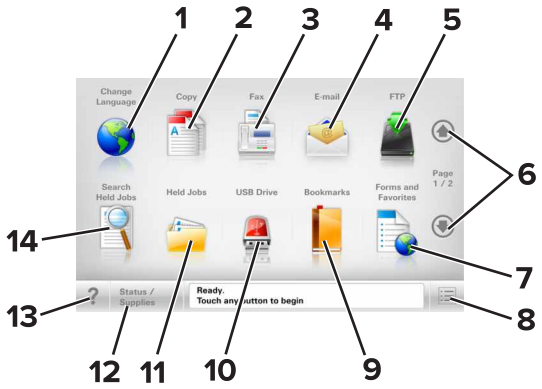

Atingeți		Pentru
1	Schimbare limbă	Lansează fereastra pop-up Schimbare limbă, care vă permite să schimbați limba principală a imprimantei.
2	Copiere	Accesați meniurile Copiere şi efectuați copii.

Atingeți		Pentru
3	Fax	Accesați meniurile Fax şi trimiteți faxuri.
4	E-mail	Accesați meniurile E-mail şi trimiteți mesaje e-mail.
5	FTP	Accesați meniurile File Transfer Protocol (FTP) şi scanați documente direct pe un server FTP.
6	Săgeți	Derulați în sus sau în jos.
7	Formulare şi preferințe	Găsiți rapid şi imprimați formularele online utilizate frecvent.
8	Pictogramă meniu	Accesați meniurile imprimantei. **Notă:** Meniurile sunt disponibile numai când imprimanta se află în starea Pregătită.
9	Marcaje în document	Creați, organizați şi salvați un set de marcaje în document (URL) într-o vizualizare arborescentă a folderelor şi legăturilor către fişiere. **Notă:** Vizualizarea arborescentă acceptă numai marcajele în document create din această funcție, nu şi din alte aplicații.
10	Unitate USB	Vizualizați, selectați, imprimați sau trimiteți prin e-mail imagini şi documente de pe o unitate flash. **Notă:** Această pictogramă apare doar când reveniți la ecranul de început în timp ce o cartelă de memorie sau o unitate flash este conectată la imprimantă.
11	Lucrări în aşteptare	Afişează toate lucrările în aşteptare curente.
12	Stare/Consumabile	• Afişați un avertisment sau un mesaj de eroare de fiecare dată când imprimanta necesită o intervenție pentru a continua procesarea. • Accesați ecranul de mesaje pentru mai multe informații despre mesaj şi despre modalitatea de a-l îndepărta.
13	Sfaturi	Deschideți informații de ajutor sensibile la context.
14	Căutare lucrări în aşteptare	Căutați unul sau mai multe dintre următoarele elemente: • Nume de utilizator pentru lucrări de imprimare în aşteptare sau confidențiale • Nume de lucrări pentru lucrări în aşteptare, excluzând lucrările de imprimare confidențiale • Nume de profiluri • Container de marcaje sau nume de lucrări • Container USB sau nume de lucrări de imprimare pentru tipurile de fişiere acceptate

Caracteristici

Caracteristică	Descriere
Linia de urmărire a meniului Exemplu: Meniuri > Setări > Copy Settings (Setări copiere) > Număr de copii	În partea superioară a fiecărui ecran de meniu există o linie de urmărire a meniului. Această caracteristică arată calea prin care se ajunge la meniul curent. Atingeți oricare dintre cuvintele subliniate, pentru a reveni la acel meniu. Setarea Număr de copii nu este subliniată, deoarece acesta este ecranul curent. Dacă atingeți un cuvânt subliniat pe ecranul „Număr de copii”, înainte ca numărul de copii să fie configurat şi salvat, atunci selecția nu va fi salvată şi nu devine setare implicită.
Avertizarea de mesaj de asistență	Dacă o funcție este afectată de un mesaj de asistență, apare această pictogramă, iar indicatorul luminos roşu clipeşte.
Avertisment	Dacă survine o stare de eroare, apare această pictogramă.
Bara cu mesaje de stare	• Afişează starea curentă a imprimantei, precum **Gata** sau **Ocupat**. • Afişează stările imprimantei, precum **Nivel redus toner** sau **Nivel scăzut cartuş**. • Afişează mesaje de intervenție pentru ca imprimanta să poată continua procesarea.
Adresă IP imprimantă Exemplu: **123.123.123.123**	Adresa IP a imprimantei dvs. în rețea este localizată în colțul din stânga sus al ecranului de început şi apare sub forma a patru seturi de cifre separate prin punct. Puteți utiliza adresa IP când accesați serverul EWS încorporat astfel încât să puteți vizualiza şi configura de la distanță setările imprimantei chiar şi atunci când nu vă aflați fizic lângă imprimantă.

Utilizarea butoanelor ecranului tactil

Notă: Ecranul dvs. de pornire, pictogramele şi butoanele pot varia, în funcție de setările de particularizare ale ecranului dvs. de pornire, configurația administrativă şi soluțiile încorporate active.

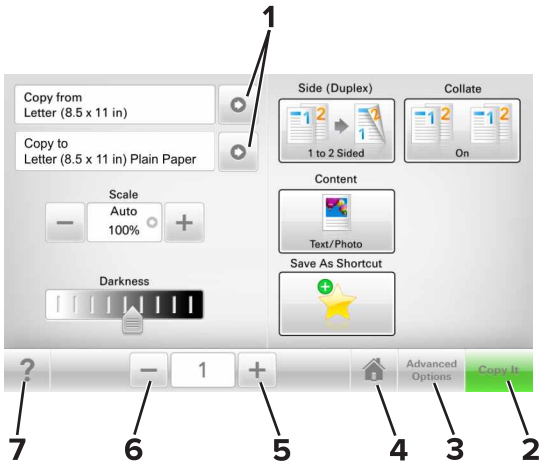

	Atingeți	Pentru
1	Săgeți	Vizualizați o listă de opțiuni.
2	Copiere	Imprimare un exemplar.
3	Opțiuni complexe	Selectați o opțiune de copiere.
4	Pagină de pornire	Reveniți la ecranul de pornire.
5	Creştere	Selectați o valoare mai mare.
6	Scădere	Selectați o valoare mai mică.
7	Sfaturi	Deschideți informații de ajutor sensibile la context.

Alte butoane ale ecranului tactil

Atingeți	Pentru
Acceptare	Salvați o setare.
Revocare	• Revocați o acțiune sau o selecție. • Închide un ecran şi revine la ecranul anterior, fără salvarea modificărilor.
Resetare	Resetează valorile de pe ecran.

Configurarea și utilizarea aplicațiilor din ecranul de început

Note:

- Ecranul de început poate varia în funcție de setările de particularizare, configurația administrativă şi aplicațiile încorporate active ale acestuia.
- Pot fi disponibile pentru achiziție soluții şi aplicații suplimentare. Pentru informații suplimentare, vizitați **www.lexmark.com** sau contactați magazinul de la care ați achiziționat imprimanta.
- Comenzile rapide pe care le-ați creat utilizând Comanda mea rapidă pot fi editate sau şterse utilizând aplicația. Pentru informații suplimentare, consultați "Utilizare MyShortcut" la pagina 24.

Găsirea adresei IP a imprimantei

Notă: Asigurați-vă că imprimanta dvs. este conectată la o rețea sau la un server de tipărire.

Cum puteți găsi adresa IP a imprimantei:

- În colțul din stânga sus, pe ecranul de început al acesteia.
- Din secțiunea TCP/IP a meniului Rețea/porturi.
- Prin imprimarea unei pagini cu setări de rețea sau a unei pagini cu setări pentru meniuri, iar apoi prin găsirea secțiunii TCP/IP.

Notă: Adresa IP apare ca patru seturi de numere separate prin puncte, cum ar fi 123.123.123.123.

Găsirea adresei IP a computerului

Pentru utilizatorii de Windows

1. Executați linia de comandă.
2. Tastați **ipconfig** şi apoi căutați adresa IP.

Pentru utilizatorii de Macintosh

1. Din Preferințe sistem, din meniul Apple, selectați **Rețea**.
2. Selectați tipul dvs. de conexiune şi apoi faceți clic pe **Advansat** > **TCP/IP**.
3. Căutați adresa IP.

Accesarea serverului EWS

Embedded Web Server este pagina Web a imprimantei, care vă permite să vizualizați şi să configurați la distanță setările imprimantei, chiar şi atunci când nu vă aflați fizic în apropierea acesteia.

1 Obțineți adresa IP a imprimantei:
   - Din ecranul de început al panoului de control al imprimantei
   - Din secțiunea TCP/IP a meniului Rețele/porturi
   - Prin imprimarea unei pagini cu setări de rețea sau a unei pagini cu setări pentru meniuri, iar apoi prin găsirea secțiunii TCP/IP

   Notă: Adresa IP apare ca patru seturi de numere separate prin puncte, cum ar fi **123.123.123.123**.

2 Deschideți un browser Web, apoi tastați adresa IP a imprimantei în câmpul de adrese.

3 Apăsați **Enter**.

   Notă: Dacă utilizați un server proxy, dezactivați-l temporar pentru a încărca corect pagina Web.

Particularizarea ecranului de început

1 Deschideți un browser Web, apoi tastați adresa IP a imprimantei în câmpul de adrese.

   Notă: Vizualizați adresa IP a imprimantei pe ecranul de început al acesteia. Adresa IP apare ca patru seturi de numere separate prin puncte, cum ar fi 123.123.123.123.

2 Alegeți una sau mai multe dintre următoarele opțiuni:
   - Afişați sau ascundeți pictogramele aferente funcțiilor de bază ale imprimantei.
     a Faceți clic pe **Settings (Setări)** > **General Settings (Setări generale)** > **Home screen customization (Particularizarea ecranului de început)**.
     b Bifați casetele de selectare pentru a specifica ce pictograme doriți să apară pe ecranul de început.

       Notă: Dacă debifați o căsuța asociată unei pictograme, acea pictogramă nu va apărea în ecranul de început.
     c Faceți clic pe **Remitere**.
   - Particularizați pictograma pentru o aplicație. Pentru mai multe informații, consultați “Găsirea informațiilor despre aplicațiile ecranului de început” la pagina 22 sau documentația livrată împreună cu aplicația.

Înțelegerea diferitelor aplicații

Utilizați	Pentru
Copiere carte de identitate	Scanați şi imprimați ambele fețe ale cărții de identitate pe o singură pagină. Pentru informații suplimentare, consultați “Setare Card Copy” la pagina 23.
Fax	Scanați un document şi apoi trimiteți-l la un număr de fax. Pentru informații suplimentare, consultați “Utilizarea faxului” la pagina 91.
Formulare şi preferințe	Găsiți şi tipăriți rapid formulare online utilizate frecvent direct din ecranul de început al imprimantei. Pentru informații suplimentare, consultați “Configurare Formulare şi preferințe” la pagina 22.

Utilizați	Pentru
Trimitere multiplă	Scanați un document şi apoi trimiteți-l la destinații multiple. Pentru informații suplimentare, consultați "Configurare Trimitere multiplă" la pagina 24.
Comanda mea	Creați comenzi rapide direct de pe ecranul de început al acesteia. Pentru informații suplimentare, consultați "Utilizare MyShortcut" la pagina 24.
Scanare către poşta electronică	Scanați un document şi apoi trimiteți-l la o adresă de email. Pentru informații suplimentare, consultați "Poşta electronică" la pagina 86.
Scanare către computer	Scanați un document şi salvați-l într-un folder predefinit de pe un calculator gazdă. Pentru informații suplimentare, consultați "Configurare Scanare către computer" la pagina 116.
Scanare către FTP	Scanați documente direct pe un server de Protocol de transfer al fişierelor (FTP). Pentru informații suplimentare, consultați "Scanarea la o adresă FTP" la pagina 115.
Scanare în rețea	Scanați un document şi apoi trimiteți-l la un folder de rețea partajat. Pentru informații suplimentare, consultați "Confiurare Scanare în rețea" la pagina 25.

Activarea aplicațiilor din ecranul de început

Găsirea informațiilor despre aplicațiile ecranului de început

Imprimanta dvs. este livrată cu aplicații preinstalate care apar pe ecranul de început. Înainte de a putea utiliza aceste aplicații, trebuie să activați şi să configurați aceste aplicații utilizând serverul EWS. Pentru mai multe informații despre accesarea serverului Embedded Web Server, consultați "Accesarea serverului EWS" la pagina 21.

Pentru mai multe informații despre configurarea şi utilizarea aplicațiilor din ecranul de început, respectați paşii următori:

1. Accesați **http://support.lexmark.com**.
2. Faceți clic pe **Soluții software**, apoi selectați oricare dintre următoarele:
   - **Scan to Network**—Puteți găsi informații despre aplicația Scan to Network.
   - **Alte aplicații**—Puteți găsi informații despre alte aplicații.
3. Faceți clic pe fila **Manuale**, apoi selectați documentul pentru aplicația ecranului de început.

Configurare Formulare și preferințe

Notă: O versiune ulterioară a *Ghidului utilizatorului conține o legătură directă către Ghidul administratorului* acestei aplicații. Pentru a verifica actualizările acestui *Ghid al utilizatorului*, vizitați **http://support.lexmark.com**.

Utilizați	Pentru
	Aplicația vă ajută să fluidizați procesele de lucru, permițându-vă să găsiți rapid şi să imprimați formularele online utilizate frecvent direct din ecranul de început. **Notă:** Imprimanta trebuie să aibă permisiunea de a accesa folderul de rețea, site-ul FTP sau site-ul web unde este stocat marcajul. De la computerul pe care este stocat marcajul, utilizați setările de partajare, securitate şi paravan de protecție (firewall) pentru a permite imprimantei cel puțin acces de *citire*. Pentru asistență, consultați documentația furnizată împreună cu sistemul de operare.

1 Deschideți un browser Web, apoi tastați adresa IP a imprimantei în câmpul de adrese.

   Notă: Vizualizați adresa IP a imprimantei pe ecranul de început al acesteia. Adresa IP apare ca patru seturi de numere separate prin puncte, de exemplu, 123.123.123.123.

2 Faceți clic pe **Setări** > **Aplic** > **Admin. aplicații** > **Formulare şi Preferințe**.

3 Faceți clic pe **Adăugare**, apoi personalizați setările.

   Note:

   - Pentru descrierea setării, consultați ajutorul din dreptul fiecărui câmp prin deplasarea mouse-ului deasupra acestuia.
   - Pentru a vă asigura că setările de locație ale marcajului sunt corecte, tastați adresa IP corectă a calculatorului gazdă unde este localizat marcajul. Pentru mai multe informații despre obținerea adresei IP a calculatorului gazdă, consultați "Găsirea adresei IP a computerului" la pagina 20.
   - Asigurați-vă că imprimanta are drepturi de acces la folderul unde este localizat marcajul.

4 Faceți clic pe **Apply (Se aplică)**.

Pentru a utiliza aplicația, atingeți **Formulare şi preferințe** din ecranul de început al imprimantei, apoi navigați printre categoriile de formulare sau căutați formulare bazate pe un număr, un nume sau o descriere de formular.

Setare Card Copy

Notă: O versiune ulterioară a *Ghidului utilizatorului conține o legătură directă către Ghidul administratorului* acestei aplicații. Pentru a verifica actualizările acestui *Ghid al utilizatorului*, vizitați **http://support.lexmark.com**.

Utilizați	Pentru
	Copiați rapid şi simplu cărți de identitate, de asigurare şi alte de dimensiuni standard. Puteți scana şi imprima ambele părți ale cărții pe o singură pagină, economisind hârtie şi prezentând informațiile de pe carte într-un mod mai simplu.

1 Deschideți un browser Web, apoi tastați adresa IP a imprimantei în câmpul de adrese.

   Notă: Vizualizați adresa IP a imprimantei pe ecranul de început al acesteia. Adresa IP apare ca patru seturi de numere separate prin puncte, de exemplu, 123.123.123.123.

2 Faceți clic pe **Setări** > **Aplic.** > **Admin. aplicații** > **Card Copy.**

3 Dacă este necesar, modificați opțiunile de scanare implicite.
- **Tavă implicită**—Selectați tava implicită care va fi utilizată pentru imprimarea imaginilor scanate.
- **Număr implicit de copii**—Specificați numărul de copii care trebuie imprimate automat la utilizarea aplicației.
- **Setare implicită de contrast**—Specificați o setare pentru mărirea sau micşorarea nivelului de contrast la imprimarea copiei scanate a cărții. Selectați **Optim pentru conținut** dacă doriți ca imprimanta să regleze contrastul în mod automat.
- **Setare implicită pentru scalare**—Setați dimensiunea cărții scanate pentru imprimare. Setarea implicită este 100% (dimensiune completă).
- **Setare rezoluție**—Reglați calitatea cărții scanate.

  Note:

  – La scanarea unei cărți asigurați-vă că rezoluția de scanare nu este mai mare de 200 dpi pentru color şi 400 dpi pentru alb negru.
  – La scanarea mai multor cărți asigurați-vă că rezoluția de scanare nu este mai mare de 150 dpi pentru color şi 300 dpi pentru alb negru.
- **Imprimare margini**—Bifați caseta de dialog pentru a imprima imaginea scanată cu o margine în jurul acesteia.

4 Faceți clic pe **Apply (Se aplică)**.

Pentru a utiliza aplicația, atingeți **Card Copy** din ecranul de început al imprimantei, apoi urmăriți instrucțiunile.

Utilizare MyShortcut

Notă: O versiune ulterioară a *Ghidului utilizatorului conține o legătură directă către Ghidul administratorului* acestei aplicații. Pentru a verifica actualizările acestui *Ghid al utilizatorului*, vizitați **http://support.lexmark.com**.

Utilizați	Pentru
	Creați comenzi rapide în ecranul de început al imprimantei cu setările pentru până la 25 de lucrări de copiere, trimitere fax sau poştă electronică frecvente.

Pentru a utiliza aplicația, atingeți **Comanda mea**, apoi urmați instrucțiunile de pe afişajul imprimantei.

Configurare Trimitere multiplă

Notă: O versiune ulterioară a *Ghidului utilizatorului conține o legătură directă către Ghidul administratorului* acestei aplicații. Pentru a verifica actualizările acestui *Ghid al utilizatorului*, vizitați **http://support.lexmark.com**.

Utilizați	Pentru
	Scanați un document şi apoi trimiteți documentul scanat la destinații multiple. **Notă:** Asigurați-vă că există suficient spațiu pe hard discul imprimantei.

1 Deschideți un browser Web, apoi tastați adresa IP a imprimantei în câmpul de adrese.

   Notă: Vizualizați adresa IP a imprimantei pe ecranul de început al acesteia. Adresa IP a imprimantei apare ca patru seturi de numere separate prin puncte, cum ar fi 123.123.123.123.

2 Faceți clic pe **Setări** > **Aplic.** > **Admin. aplicații** > **Trimitere multiplă**.

3 Din secțiunea Profiluri, faceți clic pe **Adăugare** şi apoi particularizați setările.

   Note:

   - Pentru descrierea setării, consultați ajutorul din dreptul fiecărui câmp prin deplasarea mouse-ului deasupra acestuia.
   - Dacă selectați ca destinație **FTP** sau **Folder partajat**, asigurați-vă că sunt corecte setările locației destinației. Tastați adresa IP corectă a calculatorului gazdă unde este localizată destinația specificată. Pentru mai multe informații despre obținerea adresei IP a calculatorului gazdă, consultați "Găsirea adresei IP a computerului" la pagina 20.

4 Faceți clic pe **Apply (Se aplică)**.

Pentru a utiliza aplicația, atingeți **Trimitere multiplă** din ecranul de început al imprimantei, apoi urmăriți instrucțiunile de pe afişajul imprimantei.

Confiurare Scanare în rețea

Notă: O versiune ulterioară a *Ghidului utilizatorului conține o legătură directă către Ghidul administratorului* acestei aplicații. Pentru a verifica actualizările acestui *Ghid al utilizatorului*, vizitați **http://support.lexmark.com**.

Utilizați	Pentru
	Scanarea unui document şi trimiterea acestuia la un folder de rețea partajat. Puteți defini până la 30 de foldere de destinație unice. **Note:** • Imprimanta trebuie să aibă permisiunea de scriere în destinații. De pe computerul pe care este specificată destinația, utilizați setările de partajare, securitate şi firewall pentru a permite imprimantei cel puțin drepturi de *scriere*. Pentru asistență, consultați documentația furnizată împreună cu sistemul de operare. • Pictograma Scan to Network (Scanare în rețea) apare numai când sunt definite una sau mai multe destinații.

1 Deschideți un browser Web, apoi tastați adresa IP a imprimantei în câmpul de adrese.

   Notă: Vizualizați adresa IP a imprimantei pe ecranul de început al acesteia. Adresa IP apare ca patru seturi de numere separate prin puncte, de exemplu, 123.123.123.123.

2 Efectuați oricare dintre următoarele operații:
   - Faceți clic pe **Set up Scan to Network (Configurare Scanare în rețea)** > **Click here (Faceți clic aici)**.
   - Faceți clic pe **Setări** > **Aplic.** > **Admin. aplicații** > **Scanare în rețea**.

3 Specificați destinațiile, apoi personalizați setările.

   Note:

   - Pentru descrierea setării, consultați ajutorul din dreptul unor câmpuri prin deplasarea mouse-ului deasupra acestuia.
   - Pentru a vă asigura că setările de locație de destinație sunt corecte, tastați adresa IP corectă a calculatorului gazdă unde este localizată destinația specificată. Pentru mai multe informații despre obținerea adresei IP a calculatorului gazdă, consultați “Găsirea adresei IP a computerului” la pagina 20.
   - Asigurați-vă că imprimanta are drepturi de acces la folderul unde este localizată destinația specificată.

4 Faceți clic pe **Apply (Se aplică)**.

Pentru a utiliza aplicația, atingeți **Scanare în rețea** din ecranul de început al imprimantei, apoi urmăriți instrucțiunile de pe afişajul imprimantei.

Configurarea Panoului de operare la distanță

Această aplicație vă permite să interacționați cu panoul de control al imprimantei, chiar dacă nu vă aflați fizic în apropierea imprimantei de rețea. De pe computer, puteți să vizualizați starea imprimantei, să deblocați lucrări de imprimare în aşteptare, să creați marcaje şi să efectuați alte activități legate de imprimare.

1 Deschideți un browser Web, apoi tastați adresa IP a imprimantei în câmpul de adrese.

   Notă: Vizualizați adresa IP a imprimantei pe ecranul de început al acesteia. Adresa IP apare ca patru seturi de numere separate prin puncte, de exemplu, 123.123.123.123.

2 Faceți clic pe **Setări** > **Setări panou operator la distanță**.

3 Bifați caseta de selectare **Enable (Activare)**, apoi personalizați setările.

4 Faceți clic pe **Submit (Remitere)**.

Pentru a utiliza aplicația faceți clic pe **Panoul operator la distanță** > **Lansare aplet VNC**.

Exportul și importul unei configurări

Puteți exporta setări de configurare într-un fişier text şi apoi îl puteți importa pentru a aplica setările altor imprimante.

1 Deschideți un browser Web, apoi tastați adresa IP a imprimantei în câmpul de adrese.

Notă: Vizualizați adresa IP pe ecranul de început al imprimantei. Adresa IP apare ca patru seturi de numere separate prin puncte, cum ar fi 123.123.123.123.

2 Exportați sau importați un fişier de configurare pentru una sau mai multe aplicații.

Pentru o aplicație

a Navigați la:
Setări > **Aplicații** > **Gestionare aplicații** > selectați o aplicație > **Configurare**

b Exportați sau importați fişierul de configurare.

Note:

- Dacă survine o eroare **Memorie insuficientă JVM**, repetați procesul de export până când fişierul de configurare este salvat.
- Dacă survine o expirare şi apare un ecran gol, reîmprospătați browserul Web, apoi faceți clic pe **Aplicare**.

Pentru mai multe aplicații

a Faceți clic pe **Setări > Import/Export**.

b Exportați sau importați un fişier de configurare.

Notă: La importul unui fişier de configurare, faceți clic pe **Remitere** pentru a finaliza procesul.

Configurarea suplimentară a imprimantei

Instalarea opțiunilor interne

ATENȚIE - PERICOL DE ELECTROCUTARE: Dacă accesați placa de control sau instalați dispozitive hardware ori de memorie opționale la un anumit timp după configurarea imprimantei, înainte de a continua opriți imprimanta şi deconectați cablul de tensiune de la priza electrică. Dacă aveți alte aparate ataşate la imprimantă, închideți-le şi pe acestea şi deconectați cablurile care conduc la imprimantă.

Opțiuni interne disponibile

- Memory card (Card de memorie)
  - DDR2 DIMM
  - Memorie Flash
    - Fonturi
    - Carduri firmware
      - Formulare şi coduri de bare
      - PRESCRIERE
      - IPDS
- Lexmark™ Porturi pentru soluții interne (ISP)
  - 10/100/1000 Ethernet standard
  - Server de imprimare fără fir N8350 802.11 b/g/n MarkNet™
  - Server de imprimare fără fir N8352 802.11 b/g/n MarkNet

Accesarea plăcii de sistem

Notă: Utilizați şurubelnița situată la baza uşii frontale a imprimantei.

ATENȚIE - PERICOL DE ELECTROCUTARE: Dacă accesați placa de control sau instalați dispozitive hardware ori de memorie opționale la un anumit timp după configurarea imprimantei, înainte de a continua opriți imprimanta şi deconectați cablul de tensiune de la priza electrică. Dacă aveți alte aparate ataşate la imprimantă, închideți-le şi pe acestea şi deconectați cablurile care conduc la imprimantă.

1 Scoateți capacul conectorului.

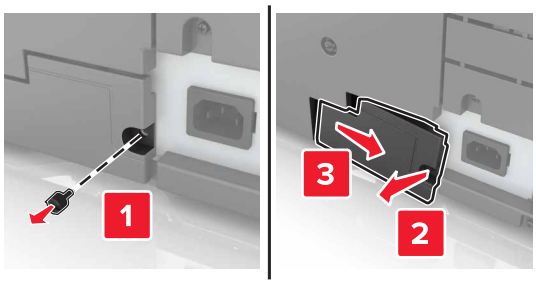

2 Scoateți şuruburile de la capacul de acces al plăcii controlerului.

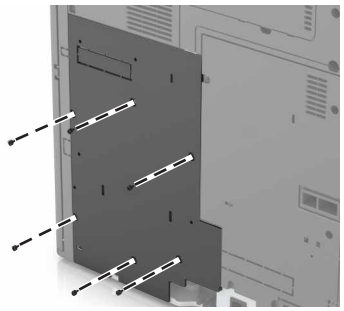

3 Scoateți capacul de acces.

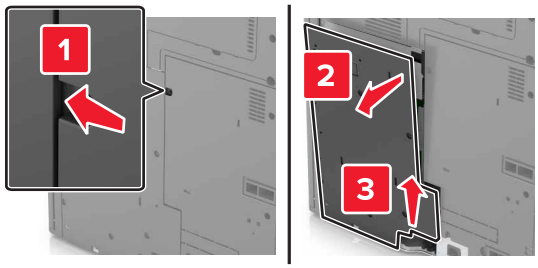

4 Utilizați ilustrația de mai jos pentru a localiza conectorul corespunzător:

Avertisment - Pericol de deteriorare: Componentele electrice ale plăcii de sistem pot fi deteriorate cu uşurință de electricitatea statică. Atingeți o suprafață metalică a imprimantei înainte de a atinge componentele electronice sau conectorii de pe placa de sistem.

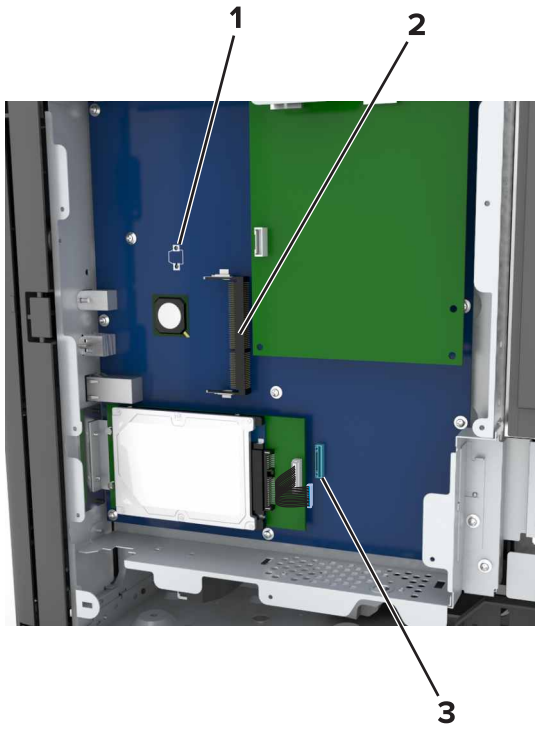

1	Conector card opțional
2	Conector card de memorie
3	Lexmark Conector pentru Port soluții interne sau conector de hard disk de imprimantă

5 Aliniați baza capacului de acces la imprimantă.

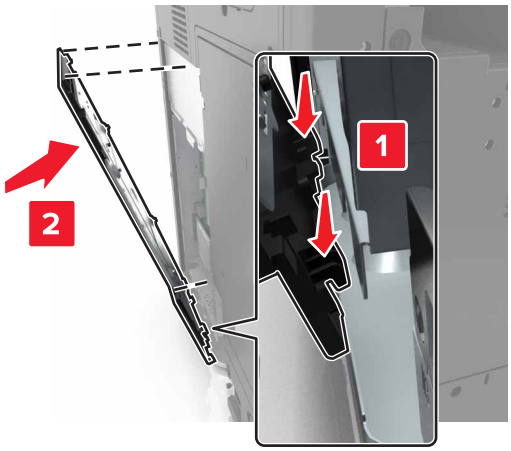

6 Reataşaţi capacul de acces.

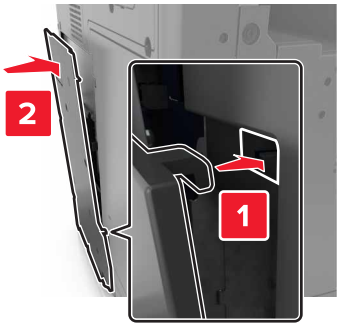

7 Strângeţi şuruburile capacului de acces.

8 Remontaţi capacul conectorului.

Instalarea unui card de memorie

ATENŢIE - PERICOL DE ELECTROCUTARE: Dacă accesaţi placa de control sau instalaţi dispozitive hardware ori de memorie opţionale la un anumit timp după configurarea imprimantei, înainte de a continua opriţi imprimanta şi deconectaţi cablul de tensiune de la priza electrică. Dacă aveţi alte aparate ataşate la imprimantă, închideţi-le şi pe acestea şi deconectaţi cablurile care conduc la imprimantă.

1 Accesaţi placa de sistem.

Pentru informaţii suplimentare, consultaţi “Accesarea plăcii de sistem” la pagina 28.

2 Despachetaţi cardul de memorie.

Avertisment - Pericol de deteriorare: Nu atingeţi punctele de conectare de pe marginea cartelei. În caz contrar, puteţi deteriora cartela.

3 Aliniaţi crestătura (1) de pe cartela de memorie cu proeminenţa conectorului (2).

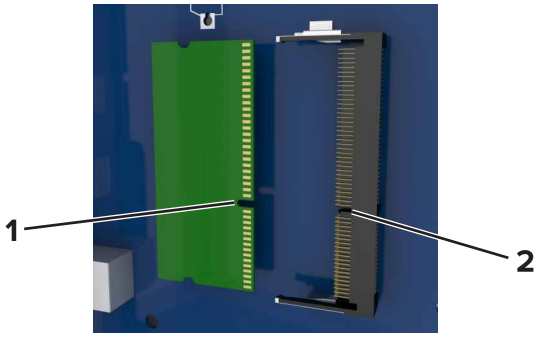

4 Împingeți cardul de memorie direct în conector şi apoi împingeți cardul spre peretele plăcii de sistem până se fixează cu un *clic*.

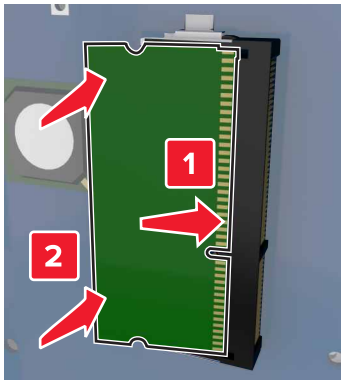

Instalarea unei cartele opționale

ATENȚIE - PERICOL DE ELECTROCUTARE: Dacă accesați placa de control sau instalați dispozitive hardware ori de memorie opționale la un anumit timp după configurarea imprimantei, înainte de a continua opriți imprimanta şi deconectați cablul de tensiune de la priza electrică. Dacă aveți alte aparate ataşate la imprimantă, închideți-le şi pe acestea şi deconectați cablurile care conduc la imprimantă.

Avertisment - Pericol de deteriorare: Componentele electrice ale plăcii de sistem pot fi deteriorate cu uşurință de electricitatea statică. Atingeți o suprafață metalică a imprimantei înainte de a atinge componentele electronice sau conectorii de pe placa de sistem.

1 Accesați placa de sistem.

   Pentru informații suplimentare, consultați “Accesarea plăcii de sistem” la pagina 28.

2 Despachetați cartela opțională.

   Avertisment - Pericol de deteriorare: Nu atingeți punctele de conectare de pe marginea cardului. În caz contrar, puteți deteriora cartela.

3 Ținând cartela din lateral, aliniați pinii de plastic (1) de pe cartelă cu orificiile (2) de pe placa de sistem.

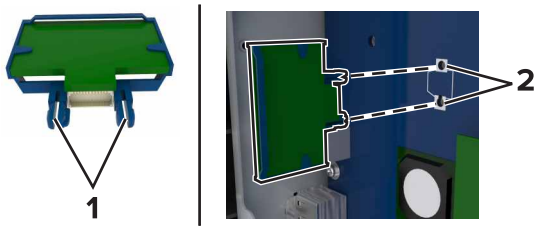

4 Împingeți placa ferm.

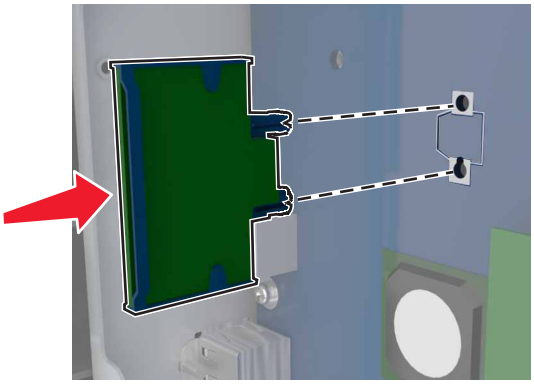

Avertisment - Pericol de deteriorare: Instalarea necorespunzătoare a cartelei poate deteriora cartela şi placa de sistem.

Notă: Întreaga lungime a conectorului cardului trebuie să atingă şi să fie la acelaşi nivel cu placa de sistem.

Instalarea unui port Internal Solutions Port

Placa de sistem acceptă un Lexmark Port pentru soluții interne (ISP - Internal Solutions Port) opțional. Instalați un ISP pentru opțiuni de conectivitate suplimentare.

Notă: Utilizați şurubelnița situată la baza uşii frontale a imprimantei.

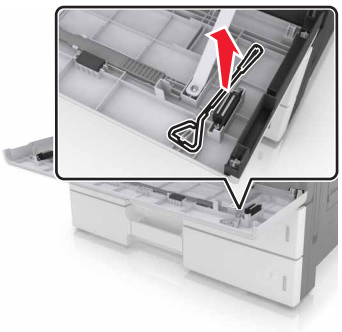

ATENȚIE - PERICOL DE ELECTROCUTARE: Dacă accesați placa de control sau instalați dispozitive hardware ori de memorie opționale la un anumit timp după configurarea imprimantei, înainte de a continua opriți imprimanta şi deconectați cablul de tensiune de la priza electrică. Dacă aveți alte aparate ataşate la imprimantă, închideți-le şi pe acestea şi deconectați cablurile care conduc la imprimantă.

Avertisment - Pericol de deteriorare: Componentele electrice ale plăcii de sistem pot fi deteriorate cu uşurință de electricitatea statică. Atingeți o suprafață metalică a imprimantei înainte de a atinge componentele electronice sau conectorii de pe placa de sistem.

1 Despachetați kitul ISP.

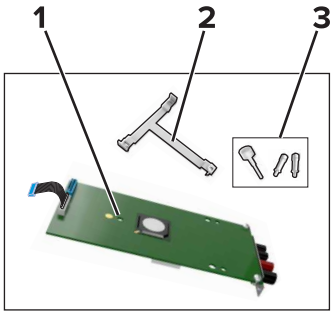

1	ISP
2	Element de fixare din plastic
3	Şuruburi cu piuliță fluture

2 Accesați placa de sistem. Pentru informații suplimentare, consultați “Accesarea plăcii de sistem” la pagina 28.

3 Demontați hard diskul imprimantei:

Notă: Înainte de a instala un ISP, trebuie scos hard diskul.

a Deconectați cablul interfeței hard diskului de pe placa controlerului.

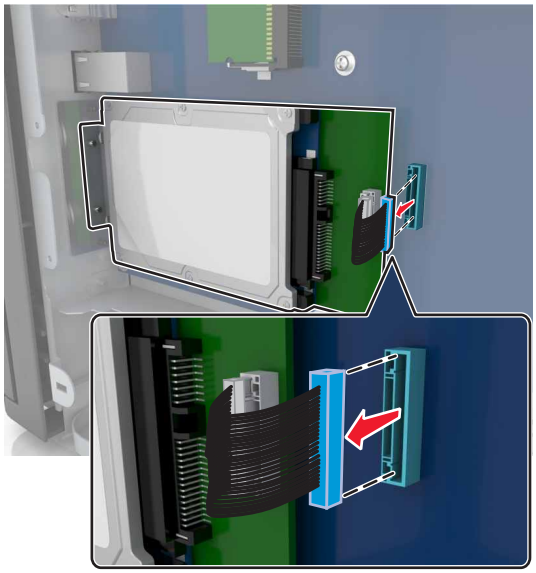

b Scoateți şuruburile care asigură hard discul.

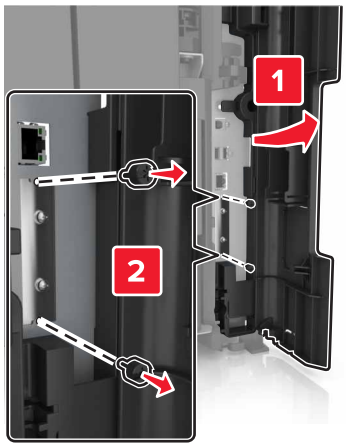

c Demontați hard diskul.

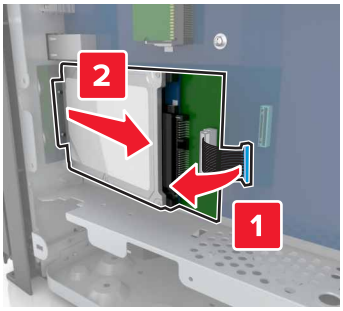

4 Instalați ISP-ul în aceeaşi locație în care s-a aflat hard discul pe placa controlerului.

a Aliniați montanții suportului de fixare din plastic cu orificiile carcasei plăcii controlerului, apoi apăsați suportul pe carcasă până când aceasta se fixează cu un *declic* la poziție.

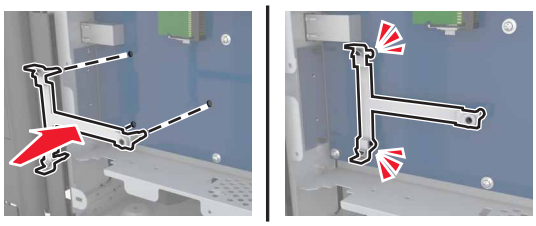

b Instalați ISP-ul pe suport.

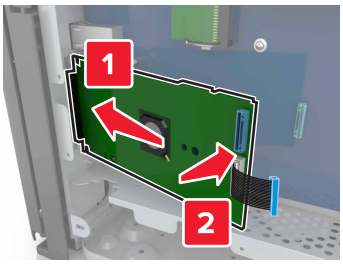

c Utilizați şurubul furnizat cu ISP-ul pentru a fixa ISP-ul pe suport.

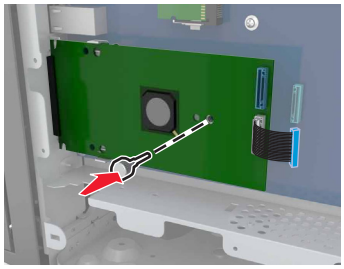

5 Cu ajutorul şuruburilor, fixați suportul de montaj pe carcasa plăcii controlerului.

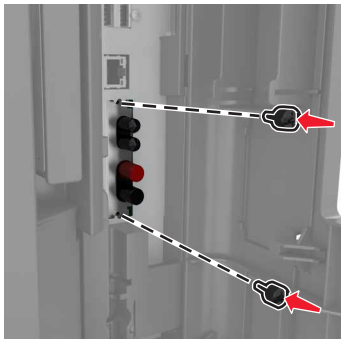

6 Scoateți şuruburile care prind brațul de prindere al hard discului de hard disc, apoi scoateți brațul de prindere.

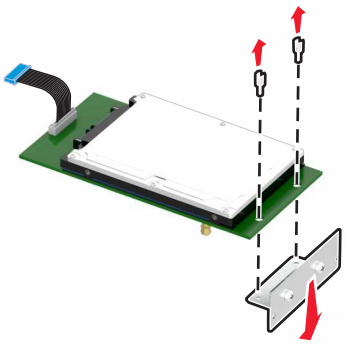

7 Aliniați distanțierele hard diskului cu orificiile de pe ISP, apoi apăsați hard diskul până când distanțierele se fixează la poziție cu un *declic*.

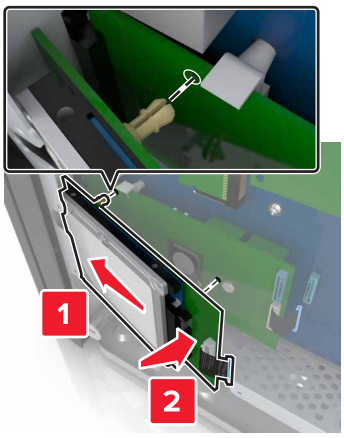

8 Introduceți fişa cablului de interfață al hard diskului în conectorul ISP, apoi conectați cablul de interfață al soluției ISP la fişa plăcii controler.

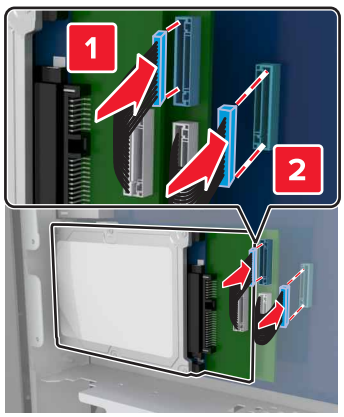

Dezinstalarea hard diskului de imprimantă

Notă: Utilizați şurubelnița situată la baza uşii frontale a imprimantei.

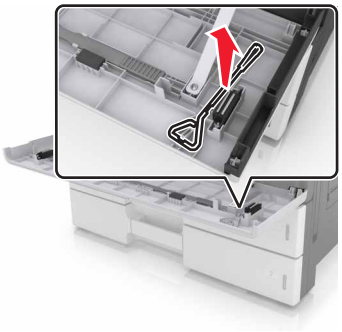

ATENȚIE - PERICOL DE ELECTROCUTARE: Dacă accesați placa de control sau instalați dispozitive hardware ori de memorie opționale la un anumit timp după configurarea imprimantei, înainte de a continua opriți imprimanta şi deconectați cablul de tensiune de la priza electrică. Dacă aveți alte aparate ataşate la imprimantă, închideți-le şi pe acestea şi deconectați cablurile care conduc la imprimantă.

Avertisment - Pericol de deteriorare: Componentele electrice ale plăcii de sistem pot fi deteriorate cu uşurință de electricitatea statică. Atingeți o suprafață metalică a imprimantei înainte de a atinge componentele electronice sau conectorii de pe placa de sistem.

1 Accesați placa de sistem.

   Pentru informații suplimentare, consultați "Accesarea plăcii de sistem" la pagina 28.

2 Decuplați cablul de interfață al hard diskului de la placa de sistem, lăsând cablul ataşat la hard disk. Pentru a decupla cablul, strângeți pedala prizei de la cablul de interfață pentru a desprinde mufa, lăsând cablul liber.

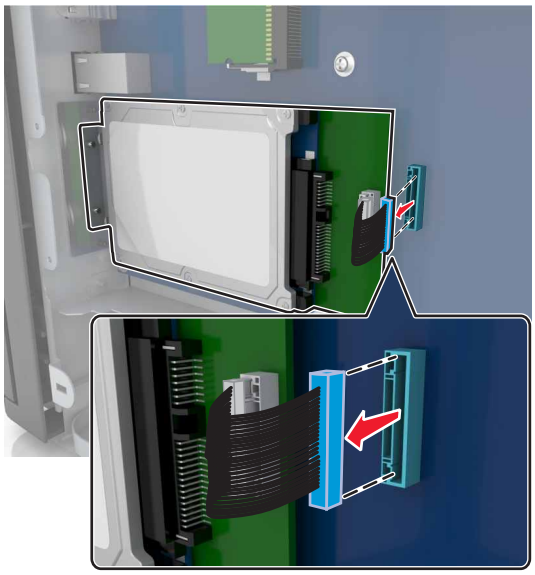

3 Scoateți şuruburile care fixează hard diskul.

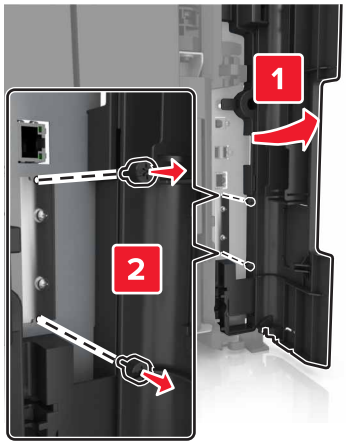

4 Demontați hard diskul.

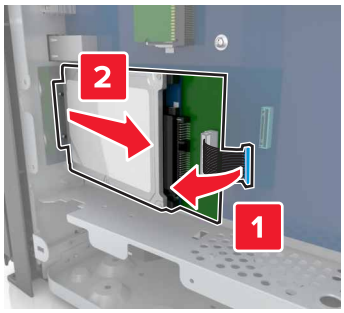

Instalarea opțiunilor hardware

Ordinea instalării

ATENȚIE - PERICOL DE ACCIDENTARE: Imprimanta cântăreşte peste 18 kg (40 livre) şi este nevoie de două sau mai multe persoane antrenate pentru a o ridica în siguranță.

ATENȚIE - PERICOL DE RĂSTURNARE: Configurațiile cu montare pe podea necesită mobilier suplimentar pentru stabilitate. Dacă utilizați opțiuni multiple de intrare trebuie să folosiți un stand sau un postament pentru imprimantă. Dacă ați cumpărat o imprimantă multifuncțională (MFP) cu scaner, copiator şi fax, este necesar mobilier suplimentar. Pentru informații suplimentare, vizitați **www.lexmark.com/multifunctionprinters**.

ATENȚIE - PERICOL DE ELECTROCUTARE: Dacă accesați placa de control sau instalați dispozitive hardware ori de memorie opționale la un anumit timp după configurarea imprimantei, înainte de a continua opriți imprimanta şi deconectați cablul de tensiune de la priza electrică. Dacă aveți alte aparate ataşate la imprimantă, închideți-le şi pe acestea şi deconectați cablurile care conduc la imprimantă.

Instalați imprimante şi orice opțiuni pe care le-ați achiziționat, în următoarea ordine:

- Tavă opțională de 2 x 500 sau 2500 de coli
- Imprimantă
- Finisor cu capse

  Notă: Această opțiune este disponibilă numai pe anumite modele de imprimantă.
- Finisor cu capse, perforator sau finisor de broşuri
- Tavă opțională de 3000 de coli

Notă: Finisorul cu capse nu este permis dacă este instalat un alt finisor. Pentru informații suplimentare despre instalarea finisoarelor şi a tăvilor opționale, consultați instrucțiunile aferente opțiunii.

Instalarea tăvilor opționale

Note:

- Pentru informații despre tăvii opționale cu 3000 de coli, consultați fişa de instrucțiuni livrată cu opțiunea.

- Utilizați şurubelnița situată la baza uşii frontale a imprimantei.

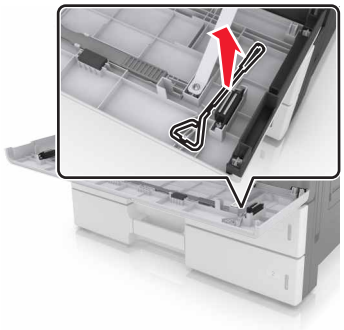

ATENȚIE - PERICOL DE ACCIDENTARE: Imprimanta cântăreşte mai mult de 18 kg (40 livre) şi necesită două sau mai multe persoane cu pregătire pentru a o ridica în siguranță.

ATENȚIE - PERICOL DE ELECTROCUTARE: Dacă accesați placa de control sau instalați dispozitive hardware ori de memorie opționale la un anumit timp după configurarea imprimantei, înainte de a continua opriți imprimanta şi deconectați cablul de tensiune de la priza electrică. Dacă aveți alte aparate ataşate la imprimantă, închideți-le şi pe acestea şi deconectați cablurile care conduc la imprimantă.

ATENȚIE - PERICOL DE RĂSTURNARE: Configurațiile cu montare pe podea necesită mobilier suplimentar pentru stabilitate. Dacă utilizați opțiuni multiple de intrare trebuie să folosiți un stand sau un postament pentru imprimantă. Dacă ați cumpărat o imprimantă multifuncțională (MFP) cu scaner, copiator şi fax, este necesar mobilier suplimentar. Pentru informații suplimentare, vizitați **www.lexmark.com/multifunctionprinters**.

Tăvile opționale sunt prevăzute cu următoarele accesorii:

Nume accesoriu	Cantitate
Picioare de stabilizare	2
Clemă de blocare	3
Suport de metal	1

Nume accesoriu	Cantitate
Şurub 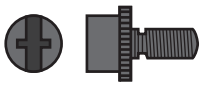	5

1 Opriți imprimanta.

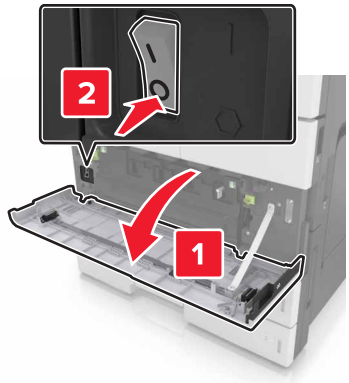

2 Deconectați cablul de alimentare din priza electrică, apoi de la imprimantă.

3 Despachetați tava opțională, apoi îndepărtați toate materialele de ambalare.

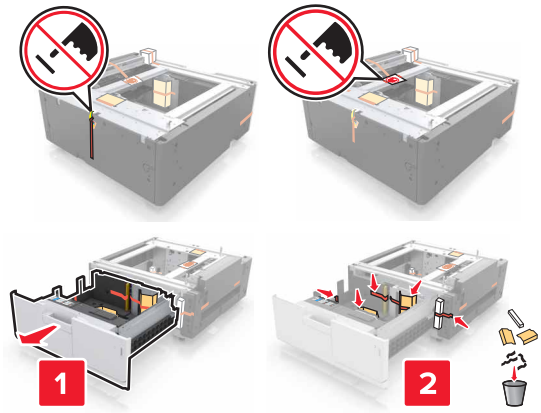

4 Montați picioarele de stabilizare la tava opțională.

Notă: Asigurați-vă că picioarele se fixează la poziție cu un *declic*.

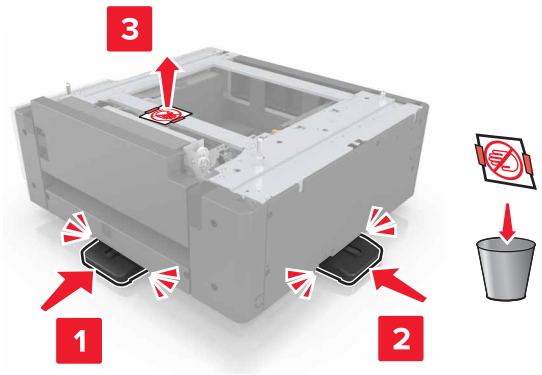

5 Îndepărtați capacul conectorului de la imprimantă.

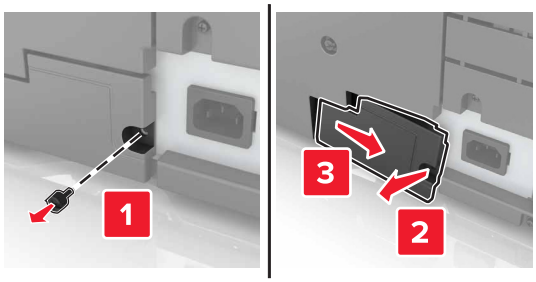

6 Ridicați imprimanta utilizând mânerele laterale.

ATENȚIE - PERICOL DE ACCIDENTARE: Imprimanta cântăreşte mai mult de 18 kg (40 livre) şi necesită două sau mai multe persoane cu pregătire pentru a o ridica în siguranță.

7 Aliniați imprimanta cu tava, apoi coborâți imprimanta în locația sa.

8 Îndepărtați banda de la conectori şi introduceți conectorii în fişele imprimantei.

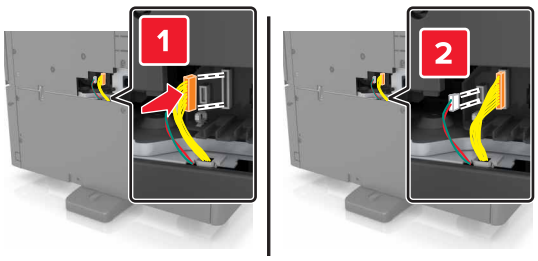

9 Deschideți tava 2 şi tava 3.

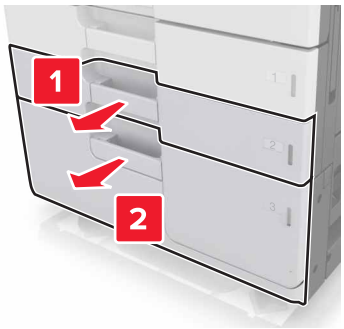

10 Fixați tava la imprimantă utilizând clemele de blocare şi suportul de metal.

- Înapoi

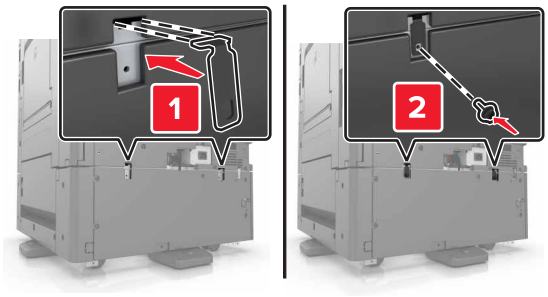

- Față

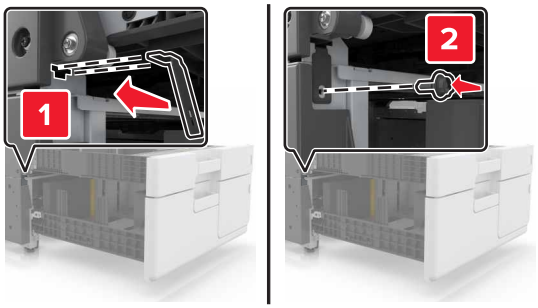

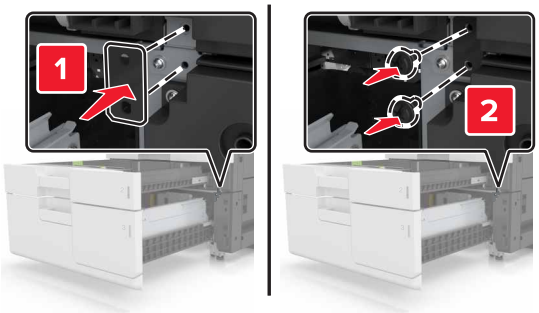

11 Reinstalați capacul conectorului.

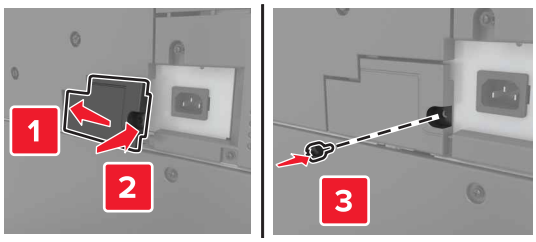

12 Conectați cablul de tensiune la imprimantă şi la priza electrică.

13 Porniți imprimanta.

14 Setați software-ul imprimantei astfel încât să recunoască tava opțională. Pentru informații suplimentare, consultați “Adăugarea opțiunilor disponibile în driverul de imprimare” la pagina 46.

Atașarea cablurilor

ATENȚIE - PERICOL DE ACCIDENTARE: Nu utilizați caracteristica fax în timpul unei furtuni cu fulgere. Nu instalați acest echipament şi nu realizați conexiuni electrice sau de cablu, cum ar fi la fax, la cablul de alimentare sau la telefon, în timpul unei furtuni cu fulgere.

Conectați imprimanta la computer, utilizând un cablu USB, sau la rețea, utilizând un cablu Ethernet.

Asigurați-vă că se potrivesc următoarele:

- Simbolul USB de pe cablu corespunde simbolului USB de pe imprimantă
- Cablul Ethernet corespunde portului Ethernet

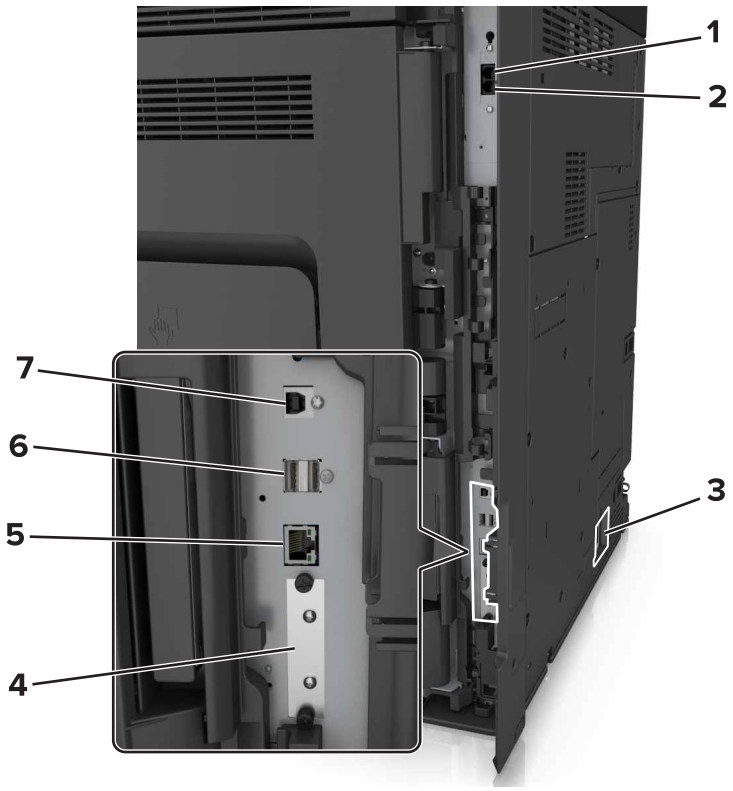

	Utilizați	Pentru
1	Port EXT	Conectarea unor dispozitive suplimentare (telefon sau un robot telefonic) la imprimantă şi la linia telefonică. Utilizați acest port dacă nu aveți o linie de fax dedicată imprimantei şi dacă această metodă de conectare este acceptată în țara sau regiunea dvs. **Notă:** Scoateți mufa pentru a accesa portul.
2	Port LINE	Conectați imprimanta la o linie telefonică activă utilizând o priză telefonică de perete standard (RJ-11), un filtru DSL sau un adaptor VoIP sau orice alt adaptor care vă permite să accesați linia telefonică pentru a trimite şi a primi faxuri.
3	Priza pentru cablul de alimentare a imprimantei	Conectați imprimanta la o priză electrică împământată corespunzător.
4	Port de soluții intern (ISP) sau slot de hard disk de imprimantă **Notă:** Dacă imprimanta acceptă o conexiune fără fir, atunci antena fără fir este ataşată aici.	Ataşați un ISP sau un hard disk de imprimantă.
5	Port Ethernet	Conectați imprimanta la o rețea.
6	Porturi USB	Ataşați o tastatură.
7	Port imprimantă USB	Conectați imprimanta la un computer.

Avertisment - Pericol de deteriorare: Nu atingeți cablul USB, orice adaptor de rețea fără fir sau imprimantă în zona indicată în timpul imprimării. Se poate produce o pierdere de date sau o defecțiune.

Configurarea software-ului imprimantei

Instalarea imprimantei

1. Obțineți o copie a pachetului de instalare a software-ului.
2. Executați scriptul de instalare a software-ului, apoi urmați instrucțiunile de pe ecranul computerului.
3. Pentru utilizatorii Macintosh, adăugați o imprimantă.

   Notă: Obțineți adresa IP a imprimantei din secțiunea TCP/IP din meniul Network/Ports (Rețea/Porturi).

Adăugarea opțiunilor disponibile în driverul de imprimare

Pentru utilizatorii de Windows

1. Deschideți folderul de imprimante.
2. Selectați imprimanta pe care doriți să o actualizați şi apoi efectuați următoarele:
   - Pentru Windows 7 sau variante ulterioare, selectați **Proprietăți imprimantă**.
   - Pentru versiuni anterioare, selectați **Proprietăți**.

3 Navigați la fila Configurație, apoi selectați **Actualizare imediată - Interogare imprimantă**.

4 Aplicați modificările.

Pentru utilizatorii de Macintosh

1 Din System Preferences (Preferințe sistem) din meniul Apple, navigați la imprimantă, apoi selectați **Options & Supplies** (Opțiuni şi consumabile).

2 Navigați în lista opțiunilor hardware şi adăugați toate opțiunile instalate.

3 Aplicați modificările.

Acces la rețea

Note:

- Achiziționați un adaptor de rețea fără fir N8350 MarkNet înainte de a configura imprimanta într-o rețea fără fir. Pentru informații despre instalarea unui adaptor de rețea fără fir consultați fişa de configurare livrată împreună cu adaptorul.
- Un Service Set Identifier (Identificator set servicii) (SSID) este un nume asociat unei rețele fără fir. Wired Equivalent Privacy (WEP), Wi-Fi Protected Access (WPA) şi WPA2 sunt tipuri de securitate utilizate într-o rețea.

Pregătirea configurării imprimantei într-o rețea Ethernet

Pentru configurarea imprimantei într-o rețea Ethernet, pregătiți următoarele informații înainte de a începe:

Notă: Dacă rețeaua asociază automat adrese IP computerelor şi imprimantelor, continuați cu instalarea imprimantei.

- O adresă IP validă, unică, pe care imprimanta o va utiliza în rețea
- Gateway-ul rețelei
- Masca de rețea
- Un nume de recunoaştere pentru imprimantă (opțional)

  Notă: Un nume de recunoaştere vă ajută să identificați mai uşor imprimanta în rețea. Aveți posibilitatea să alegeți să utilizați numele de recunoaştere implicit pentru imprimantă sau să îi atribuiți un nume pe care să vi-l amintiți mai uşor.

Veți avea nevoie de un cablu Ethernet pentru a conecta imprimanta la rețea şi un port disponibil prin care imprimanta să se conecteze fizic la rețea. Pentru a evita potențiale probleme cauzate de un cablu defect, utilizați un cablu de rețea nou ori de câte ori este posibil.

Pregătirea configurării imprimantei fără fir într-o rețea fără fir

Note:

- Asigurați-vă că adaptorul de rețea Wireless este instalat în imprimanta dvs. şi funcționează corespunzător. Pentru mai multe informații, consultați foaia de instrucțiuni livrată cu adaptorul de rețea Wireless.
- Asigurați-vă că punctul de acces (routerul fără fir) este pornit şi funcționează corespunzător.

Asiguraţi-vă că aveţi următoarele informaţii înainte de a configura imprimanta într-o reţea fără fir:

- **SSID**—SSID este cunoscut, de asemenea, ca nume al reţelei.
- **Mod fără fir (sau mod reţea)**—Modul este fie infrastructură, fie ad hoc.
- **Canal (pentru reţele ad hoc)**-În cazul reţelelor cu infrastructură, valoarea pentru canal este stabilită automat.

  Unele reţele ad-hoc vor necesita, de asemenea, o setare automată. Consultaţi persoana responsabilă cu asistenţa de sistem, dacă nu sunteţi sigur ce canal să selectaţi.
- **Security Method (Metodă de securitate)** - Există patru opţiuni de bază pentru metoda de securitate:
  - Cheia WEP

    Dacă reţeaua utilizează mai multe chei WEP, introduceţi până la patru chei în spaţiile furnizate. Selectaţi cheia utilizată în prezent în reţea selectând cheia implicită de transmitere WEP.
  - cheie sau cod de acces WPA sau WPA2

    WPA include criptarea ca strat suplimentar de securitate. Opţiunile sunt AES sau TKIP. Criptarea trebuie setată la acelaşi tip pe router şi pe imprimantă; în caz contrar, imprimanta nu va fi capabilă să comunice în reţea.
  - 802.1X–RADIUS

    Dacă instalaţi imprimanta într-o reţea 802.1X, veţi avea nevoie de următoarele:
    - Tip de autentificare
    - Tip de autentificare internă
    - Nume de utilizator şi parolă 802.1X
    - Certificate
  - No security (Fără securitate)

    Dacă reţeaua fără fir nu utilizează niciun tip de securitate, nu veţi avea nicio informaţie de securitate.

    Notă: Nu recomandăm utilizarea unei reţele fără fir nesecurizate.

Note:

- Dacă nu cunoaşteţi SSID-ul pentru reţeaua la care este conectat computerul dvs., lansaţi utilitarul fără fir al adaptorului de reţea al calculatorului şi căutaţi numele reţelei. Dacă nu puteţi să găsiţi SSID-ul sau informaţiile de securitate pentru reţea, consultaţi documentaţia care a însoţit punctul de acces sau contactaţi persoana care asigură asistenţa sistemului.
- Pentru a găsi cheia sau codul de acces WPA/WPA2 prepartajat al reţelei fără fir, consultaţi documentaţia care a fost furnizată cu punctul de acces, serverul Embedded Web Server asociat cu punctul de acces sau consultaţi persoana care asigură asistenţa sistemului.

Conectarea imprimantei folosind Wireless Setup Wizard (Expertul de configurare a caracteristicilor fără fir)

Înainte de a începe, asiguraţi-vă că:

- Adaptorul de reţea fără fir este instalat pe imprimantă şi funcţionează corespunzător. Pentru mai multe informaţii, consultaţi foaia de instrucţiuni livrată cu adaptorul de reţea Wireless.
- Un cablu Ethernet este deconectat de la imprimantă.

- Opțiunea Active NIC (NIC activ) este setată la Auto (Automat). Pentru a seta această opțiune la Auto (Automat), navigați la:

  > **Network/Ports (Rețea/Porturi)** > **Active NIC (NIC activ)** > **Auto (Automat)** > **Submit (Remitere)**

Notă: Asigurați-vă că opriți imprimanta, apoi aşteptați minimum cinci secunde şi reporniți-o.

1 De la panoul de control al imprimantei, navigați la:

  > **Network/Ports (Rețea/Porturi)** > **Network [x] (Rețea [x])** > **Network [x] Setup (Configurare rețea [x])** > **Wireless (Fără fir)** > **Wireless Connection Setup (Configurare conexiune fără fir)**

2 Selectați o configurare pentru conexiunea fără fir.

Utilizați	Pentru
Search for networks (Căutare rețele)	Afişați conexiunile fără fir disponibile. **Notă:** Acest element de meniu afişează toate SSID-urile difuzate, securizate şi nesecurizate.
Enter a network name (Introducere nume de rețea)	Introduceți manual SSID-ul. **Notă:** Asigurați-vă că introduceți SSID-ul corect.
Wi-Fi Protected Setup	Conectați imprimanta la o rețea fără fir utilizând Wi-Fi Protected Setup.

3 Urmați instrucțiunile de pe afişajul imprimantei.

Conectarea imprimantei la o rețea fără fir utilizând Wi-Fi Protected Setup.

Înainte de a începe, asigurați-vă că:

- Punctul de acces (routerul fără fir) are certificare Wi-Fi Protected Setup (WPS) sau este compatibil cu WPS. Pentru mai multe informații, consultați documentația livrată împreună cu punctul de acces.
- Adaptorul de rețea fără fir instalat pe imprimantă este conectat şi funcționează corespunzător. Pentru mai multe informații, consultați foaia de instrucțiuni livrată împreună cu adaptorul de rețea fără fir.

Utilizarea metodei Push Button Configuration (Configurare cu apăsare pe buton)

1 De la panoul de control al imprimantei, navigați la:

  > **Network/Ports (Rețea/Porturi)** > **Network [x] (Rețea [x])** > **Network [x] Setup (Configurare rețea [x])** > **Wireless (Fără fir)** > **Wireless Connection Setup (Configurare conexiune fără fir)** > **Wi-Fi Protected Setup** > **Start Push Button Method (Metoda de pornire cu apăsare pe buton)**

2 Urmați instrucțiunile de pe afişajul imprimantei.

Utilizarea metodei Personal Identification Number (Număr personal de identificare) (PIN)

1 De la panoul de control al imprimantei, navigați la:

  > **Network/Ports (Rețea/Porturi)** > **Network [x] (Rețea [x])** > **Network [x] Setup (Configurare rețea [x])** > **Wireless (Fără fir)** > **Wireless Connection Setup (Configurare conexiune fără fir)** > **Wi-Fi Protected Setup** > **Start PIN Method (Metoda de pornire cu PIN)**

2 Copiați codul PIN WPS format din opt cifre.

3 Deschideți un browser Web, apoi introduceți adresa IP a punctului de acces în câmpul pentru adresă.

Note:

- Adresa IP apare ca patru seturi de numere separate prin puncte, de exemplu, 123.123.123.123.
- Dacă utilizați un server proxy, dezactivați-l temporar pentru a încărca corect pagina Web.

4 Accesați setările WPS. Pentru mai multe informații, consultați documentația livrată împreună cu punctul de acces.

5 Introduceți codul PIN format din opt cifre, apoi salvați setarea.

Conectarea imprimantei la o rețea Wireless cu ajutorul serverului Embedded Web Server

Înainte de a începe, asigurați-vă că:

- Imprimanta este conectată temporar la o rețea Ethernet.
- Imprimanta dvs. este echipată cu un adaptor de rețea Wireless care funcționează corespunzător. Pentru mai multe informații, consultați foaia de instrucțiuni livrată cu adaptorul de rețea Wireless.

1 Deschideți un browser Web, apoi tastați adresa IP a imprimantei în câmpul de adrese.

Note:

- Vizualizați adresa IP a imprimantei pe panoul de control al imprimantei. Adresa IP apare ca patru seturi de numere separate prin puncte, de exemplu, 123.123.123.123.
- Dacă utilizați un server proxy, dezactivați-l temporar pentru a încărca corect pagina Web.

2 Faceți clic pe **Settings (Setări)** > **Network/Ports (Rețea/Porturi)** > **Wireless (Fără fir)**.

3 Modificați setările pentru a corespunde punctului dvs. de acces (router fără fir).

Notă: Asigurați-vă că introduceți corect SSID-ul, metoda de securitate, cheia sau codul de acces prepartajat, modul de rețea şi canalul.

4 Faceți clic pe **Submit (Remitere)**.

5 Opriți imprimanta şi deconectați cablul de Ethernet. Aşteptați cel puțin cinci secunde, apoi reporniți imprimanta.

6 Pentru a verifica dacă imprimanta dvs. este conectată la rețea, tipăriți o pagină de configurare a rețelei. Apoi, în secțiunea Network Card [x] (Placă de rețea [x]), asigurați-vă că starea este „Connected” (Conectat).

Modificarea setărilor de port după instalarea unui port nou Internal Solutions

Note:

- Dacă imprimanta are o adresă IP statică, atunci nu modificați configurația.
- În cazul în care computerele sunt configurate să utilizeze numele rețelei în locul adresei IP, atunci nu modificați configurația.
- Dacă adăugați un port Internal Solutions (ISP) la o imprimantă configurată anterior pentru o conexiune Ethernet, asigurați-vă că imprimanta este deconectată de la rețeaua Ethernet.

Pentru utilizatorii de Windows

1. Deschideți folderul de imprimante.
2. Din meniul de comenzi rapide al imprimantei cu ISP nou, deschideți proprietățile imprimantei.
3. Configurați portul din listă.
4. Actualizați adresa IP.
5. Aplicați modificările.

Pentru utilizatorii de Macintosh

1. Din System Preferences, din meniul Apple, navigați la lista de imprimante şi apoi selectați **+** > **IP**.
2. Introduceți adresa IP în câmpul de adrese.
3. Aplicați modificările.

Configurarea imprimării seriale (numai Windows)

1. Setați parametrii din imprimantă.
   a. Din panoul de control, navigați la meniul cu setările portului.
   b. Localizați meniul pentru setările portului serial şi apoi ajustați setările, dacă este necesar.
   c. Aplicați modificările.
2. Din computer, deschideți folderul de imprimante şi apoi selectați imprimanta.
3. Deschideți proprietățile imprimantei şi apoi selectați portul COM din listă.
4. Configurați parametrii portului COM în Managerul de dispozitive.

Note:

- Imprimarea prin cablu serial reduce viteza de imprimare.
- Asigurați-vă că cablul serial este conectat la portul serial de pe imprimanta dvs.

Verificarea configurării imprimantei

Imprimarea unei pagini cu setările de meniu

Din ecranul de început, navigați la:

> **Rapoarte** > **Pagină de setări meniuri**

Imprimarea unei pagini de configurare pentru rețea

Dacă imprimanta este conectată la o rețea, imprimați o pagină de configurare pentru rețea pentru a verifica conexiunea la rețea. Această pagină oferă şi informații importante legate de configurarea imprimării în rețea.

1. Din ecranul de început, navigați la:

   > **Reports (Rapoarte)** > **Network Setup Page (Pagină de configurare pentru rețea)**

2. Consultați prima secțiune a paginii de configurare pentru rețea pentru a verifica dacă starea este **Connected (Conectat)**.

   Dacă starea afişată este **Not Connected (Neconectat)**, conexiunea la rețeaua LAN poate să nu fie activă sau poate să existe o defecțiune a cablului de rețea. Consultați persoana care asigură asistența sistemului pentru a afla o soluție, apoi imprimați altă pagină de configurare pentru rețea.

Încărcarea hârtiei și a suporturilor de tipărire speciale

Selectarea şi manevrarea hârtiei şi a suporturilor de imprimare speciale pot afecta eficiența imprimării documentelor. Pentru informații suplimentare, consultați “Evitarea blocajelor” la pagina 247 şi “Depozitarea hârtiei” la pagina 65.

Setarea dimensiunii și a tipului de hârtie

Din ecranul de început, navigați la:

> **Meniu Hârtie** > **Dimensiune/Tip hârtie** > selectați o tavă > selectați dimensiunea sau tipul hârtiei > **Remitere**

Configurarea setărilor pentru formatul universal de hârtie

Setarea pentru dimensiunea universală de hârtie este o setare definită de utilizator, care permite imprimarea pe dimensiuni de hârtie ce nu au fost prestabilite în meniurile imprimantei.

1. Din ecranul de început, navigați la:

   > **Meniul Hârtie** > **Configurare universală**

2. Selectați o unitate de măsură, apoi setați lățimea şi înălțimea pentru orientarea de tip portret.
3. Aplicați modificările.

Încărcarea tăvilor

ATENȚIE - PERICOL DE ACCIDENTARE: Pentru a reduce riscul de instabilitate a echipamentului, încărcați separat fiecare tavă. Păstrați închise toate celelalte tăvi, până când este necesar să le deschideți.

1. Trageți tava afară.

   Notă: Nu scoateți tăvile în timpul unei operații de imprimare sau în timp ce pe afişajul imprimantei este afişat mesajul **Ocupat**. În caz contrar poate surveni un blocaj.

2 Strângeţi şi deplasaţi ghidajele hârtiei în poziția corectă pentru dimensiunea de hârtie încărcată.

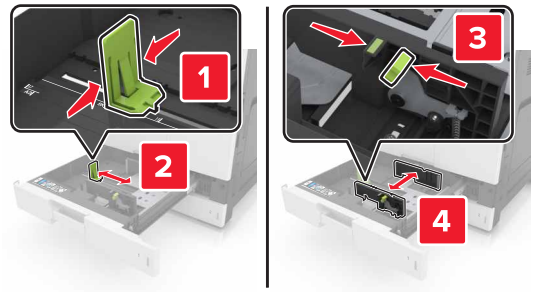

Notă: Utilizați indicatorii din partea de jos a tăvii pentru a poziționa ghidajele.

3 Flexați uşor colile înainte şi înapoi pentru a le dezlipi şi răsfoiți-le. Nu pliați şi nu îndoiți hârtia. Aduceți marginile la acelaşi nivel.

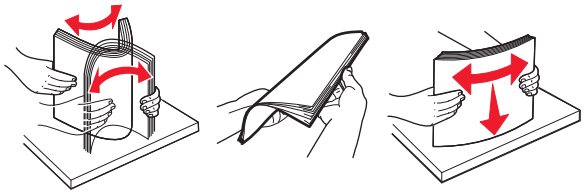

4 Încărcați teancul de hârtie cu fața imprimabilă îndreptată în sus.

Note:

- Încărcați fața imprimabilă îndreptată în jos pentru imprimare duplex.
- Încărcați hârtia pre-perforată cu găurile îndreptate spre partea frontală sau stângă a tăvii.
- Încărcați hârtia cu antet cu antetul orientat către partea stângă a tăvii.
- Asigurați-vă că nivelul de hârtie este inferior liniei maxime de încărcare de la marginea tăvii de hârtie. Umplerea excesivă poate genera blocaje de hârtie.

5 Introduceți tava.

6 Din panoul de control, setați tipul şi dimensiunea hârtiei din meniul Hârtie, pentru a corespunde cu hârtia încărcată în alimentator.

Încărcarea alimentatorului multifuncțional

1 Deschideți alimentatorul multifuncțional.

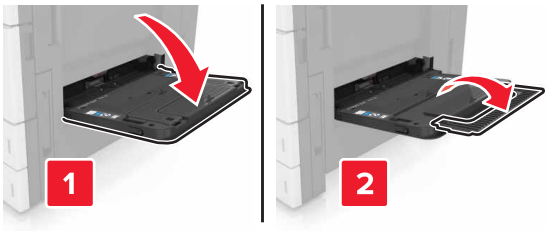

2 Reglați ghidajul pentru a se potrivi cu dimensiunea hârtiei pe care o încărcați.

3 Îndoiți uşor colile de hârtie înainte şi înapoi, apoi răsfoiți-le. Nu pliați şi nu îndoiți hârtia. Aduceți marginile la acelaşi nivel.

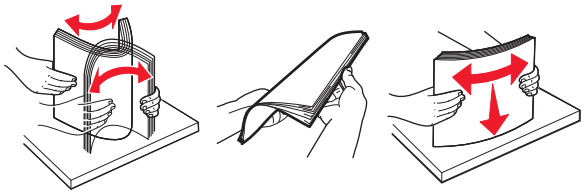

4 Încărcați hârtia.
- Încărcați hârtie de un singur tip şi o singură dimensiune.

Încărcarea hârtiei cu antet

Fără un finisor opțional	Cu un finisor opțional
Imprimarea pe o față **Notă:** Pentru orientare după muchia lungă, încărcați hârtia cu antet cu fața în jos cu antetul pe partea stângă a alimentatorului.	Imprimarea pe o față **Notă:** Pentru orientare după muchia lungă, încărcați hârtia cu antet cu fața în jos cu antetul pe partea dreaptă a alimentatorului.
Imprimarea pe două fețe **Notă:** Pentru orientare după muchia lungă, încărcați hârtia cu antet cu fața în sus cu antetul pe partea dreaptă a alimentatorului.	Imprimarea pe două fețe **Notă:** Pentru orientare după muchia lungă, încărcați hârtia cu antet cu fața în sus cu antetul pe partea stângă a alimentatorului.

Încărcarea hârtiei pre-perforate

Imprimarea pe o față	Imprimarea pe două fețe

- Încărcați plicurile cu clapa orientată în sus.

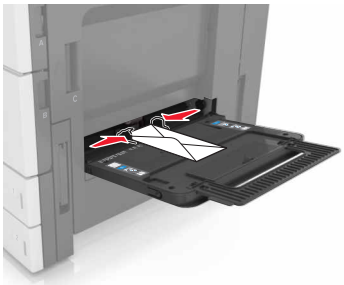

Avertisment - Pericol de deteriorare: Nu utilizați niciodată plicuri cu timbre, cleme, clapete, ferestre, învelitori sau adezivi autocolanți. Aceste plicuri pot deteriora grav imprimanta.

- Asigurați-vă că nivelul de hârtie este inferior indicatorului de umplere maximă. Umplerea excesivă poate genera blocaje de hârtie.

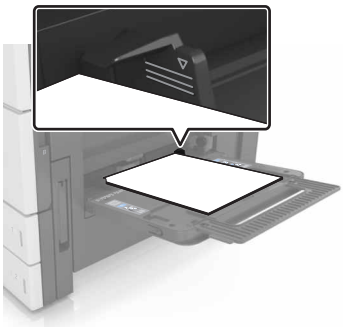

5 Din panoul de control, setați tipul şi dimensiunea hârtiei din meniul Hârtie, pentru a corespunde cu hârtia încărcată în alimentator.

Legarea și anularea legării tăvilor

Legarea și anularea legării tăvilor

1 Deschideți un browser Web, apoi tastați adresa IP a imprimantei în câmpul de adrese.

Note:

- Vizualizați adresa IP a imprimantei pe ecranul de început al acesteia. Adresa IP apare ca patru seturi de numere separate prin puncte, cum ar fi 123.123.123.123.
- Dacă utilizați un server proxy, dezactivați-l temporar pentru a încărca corect pagina Web.

2 Faceți clic pe **Settings (Setări)** > **meniul Paper (Hârtie)**.

3 Modificați setările de dimensiune şi tip de hârtie pentru tăvile pe care le legați.

- Pentru a lega tăvile, asigurați-vă că dimensiunea şi tipul hârtiei dintr-o tavă se potrivesc cu cele din cealaltă tavă.
- Pentru a anula legarea tăvilor, asigurați-vă că dimensiunea sau tipul hârtiei dintr-o tavă *nu* se potrivesc cu cele din cealaltă tavă.

4 Faceți clic pe **Remitere**.

Notă: De asemenea, puteți schimba setările de dimensiune şi tip de hârtie utilizând panoul de control a imprimantei. Pentru informații suplimentare, consultați “Setarea dimensiunii şi a tipului de hârtie” la pagina 53.

Avertisment - Pericol de deteriorare: Numele tipului de hârtie încărcată în tavă trebuie să fie echivalent cu numele tipului de hârtie atribuit în imprimantă. Temperatura unității de fuziune diferă în funcție de tipul de hârtie specificat. Dacă setările nu sunt configurate în mod corespunzător, este posibilă apariția unor probleme de imprimare.

Crearea unui nume particularizat pentru un tip de hârtie

1 Din ecranul de început, navigați la:

> **Meniul Hârtie** > **Nume particularizate**

2 Introduceți un nume particularizat pentru tipul de hârtie, apoi aplicați modificările.

3 Atingeți **Tipuri particularizate**, apoi verificați dacă noul nume particularizat al tipului de hârtie a înlocuit numele particularizat.

Atribuirea unui tip de hârtie particularizat

Utilizare serverului EWS

Atribuiți un nume de tip de hârtie particularizat unei tăvi atunci când legați sau anulați legarea tăvilor.

1 Deschideți un browser Web, apoi tastați adresa IP a imprimantei în câmpul de adrese.

Note:

- Vizualizați adresa IP a imprimantei pe ecranul de început al acesteia. Adresa IP apare ca patru seturi de numere separate prin puncte, cum ar fi 123.123.123.123.
- Dacă utilizați un server proxy, dezactivați-l temporar pentru a încărca corect pagina Web.

2 Faceți clic pe **Settings (Setări)** > **meniul Paper (Hârtie)** > **Custom Types (Tipuri particularizate)**.

3 Selectați un nume de tip de hârtie particularizat, apoi selectați un tip de hârtie.

Notă: Hârtia simplă este tipul de hârtie prestabilit din fabrică asociat tuturor numelor particularizate definite de utilizator.

4 Faceți clic pe **Remitere**.

Utilizarea panoului de control al imprimantei

1 Din ecranul de început, navigați la:

> **Meniul Hârtie** > **Tipuri particularizate**

2 Selectați un nume de tip de hârtie particularizat, apoi selectați un tip de hârtie.

Notă: Hârtia simplă este tipul de hârtie prestabilit din fabrică asociat tuturor numelor particularizate definite de utilizator.

3 Atingeți **Submit (Remitere)**.

Ghid despre hârtie și suporturile de tipărire speciale

Note:

- Asigurați-vă că ați setat corect dimensiunea, tipul şi greutatea hârtiei pe computer sau pe panoul de control.
- Flexați, ventilați şi îndreptați suporturile speciale înainte de a le încărca.
- Este posibil ca imprimanta să imprime la o viteză redusă pentru a preveni deteriorarea unității de fuziune.
- Pentru mai multe informații despre carton şi etichete, consultați *Ghid pentru carton şi etichete* pe site-ul Web Lexmark la **http://support.lexmark.com**.

Utilizarea suporturilor speciale

Sfaturi pentru utilizarea cartonului

Cartonul este un suport de tipărire specializat greu, compus dintr-un singur strat. Multe dintre caracteristicile sale variabile, cum ar fi conținutul de umiditate, grosimea şi textura, pot afecta în mod semnificativ calitatea tipăririi.

- Din panoul de control al imprimantei, setați dimensiunea, tipul, textura şi greutatea hârtiei din meniul Hârtie, pentru a corespunde cu cartonul încărcat în tavă.
- Tipăriți pe eşantioane de carton înainte de a achiziționa cantități mari.
- Specificați textura şi greutatea hârtiei din setările tăvii pentru a corespunde cu hârtia încărcată în tavă.
- Pretipărirea, perforarea şi îndoirea pot afecta în mod semnificativ calitatea tipăririi şi pot cauza blocaje sau alte dificultăți legate de alimentarea hârtiei.
- Înainte de încărcarea cartonului în tavă, flexați şi ventilați cartonul pentru a-l desprinde. Aduceți marginile la acelaşi nivel.

Sfaturi pentru utilizarea plicurilor

- Din panoul de control al imprimantei, setați dimensiunea, tipul, textura şi greutatea hârtiei din meniul Hârtie, pentru a corespunde cu plicurile încărcate în tavă.
- Tipăriți eşantioane de plicuri înainte de a achiziționa cantități mari.
- Utilizați plicuri speciale pentru imprimante laser.
- Pentru performanțe optime, utilizați plicuri confecționate din hârtie de 90 g/m^2 (24 livre) sau cu 25% bumbac.
- Utilizați numai plicuri noi din pachete nedeteriorate.
- Pentru a spori performanțele şi minimiza blocajele, nu folosiți plicuri care:
  - Sunt prea îndoite sau încrețite.
  - Sunt lipite unele de altele sau deteriorate în vreun fel.
  - Au ferestre, găuri, perforații, elemente decupabile sau în relief.
  - Au agrafe metalice, elemente de legare sau de pliere.

  - Sunt construite prin întrepătrunderea elementelor.
  - Au ataşate timbre poştale.
  - Au substanța adezivă expusă când plicul este închis.
  - Au colțuri îndoite.
  - Au finisaje aspre, şifonate sau liniate.
- Ajustați ghidajele pentru lățime la lățimea plicurilor.
- Înainte de încărcarea plicurilor în tavă, îndoiți teancul de plicuri înainte şi înapoi pentru a le desprinde şi apoi răsfoiți-le. Aduceți marginile la acelaşi nivel.

Notă: Combinația dintre umiditatea mare (peste 60%) şi temperatura înaltă de imprimare poate conduce la şifonarea sau lipirea plicurilor.

Sfaturi pentru utilizarea etichetelor

- Din panoul de control al imprimantei, setați dimensiunea, tipul, textura şi greutatea hârtiei din meniul Hârtie, pentru a corespunde cu etichetele încărcate în tavă.
- Imprimați eşantioane de etichete înainte de a achiziționa cantități mari.
- Pentru informații detaliate despre tipărirea pe etichete, caracteristici şi design, consultați *Ghidul pentru carton şi etichete*, disponibil pe site-ul Web Lexmark la **http://support.lexmark.com**.
- Utilizați etichete speciale pentru imprimante laser.
- Nu folosiți etichete fixate pe material lucios.
- Nu utilizați etichete cu adezivul expus.
- Utilizați foi de etichete complete. Utilizarea foilor parțiale poate determina dezlipirea etichetelor în timpul tipăririi, determinând blocaje. De asemenea, foile parțiale pot contamina cu substanță adezivă imprimanta şi cartuşul, putând duce la anularea garanției pentru imprimantă şi cartuş.
- Înainte de încărcarea etichetelor în tavă, flexați şi răsfirați etichetele pentru a le desprinde. Aduceți marginile la acelaşi nivel.

Sfaturi pentru utilizarea hârtiilor cu antet

- Utilizați hârtie cu antet specială pentru imprimante cu laser.
- Imprimați mostre înainte de a achiziționa cantități mari.
- Înainte de a încărca hârtie cu antet, flexați şi răsfoiți colile.
- La imprimarea pe hârtie cu antet, țineți cont de orientarea paginii.

Sursă	Imprimare	Partea cu antetul	Orientarea hârtiei
Tăvi	Pe o față	Orientată cu fața în sus	Încărcați hârtia cu marginea de sus a colii spre spatele tăvii.
	Pe două fețe	Orientată cu fața în jos	Încărcați hârtia cu marginea de sus a colii spre fața tăvii.
Alimentator &multi-funcțional	Pe o față	Orientată cu fața în jos	Încărcați coala cu muchia de sus pe partea din stânga.
	Pe două fețe	Orientată cu fața în sus	Încărcați coala cu muchia de sus pe partea din dreapta.

Sfaturi pentru utilizarea foliilor transparente

- Din panoul de control al imprimantei, setați dimensiunea, tipul, textura şi greutatea hârtiei din meniul Hârtie, pentru a corespunde cu foliile transparente încărcate în tavă.
- Imprimați o pagină de test pe foliile transparente pe care intenționați să le utilizați, înainte de a le achiziționa în cantități mari.
- Utilizați folii transparente speciale pentru imprimante laser.
- Evitați să lăsați amprente pe foliile transparente pentru a preveni apariția unor probleme privind calitatea.
- Înainte de a încărca foliile transparente, flexați şi răsfirați colile pentru a preveni lipirea acestora.
- La imprimarea unor volume mari de folii transparente trebuie să vă asigurați că le imprimați numai în seturi de până la 20, cu un interval de cel puțin trei minute între seturi, pentru a preveni lipirea foliilor transparente în recipient. Puteți de asemenea să eliminați foliile transparente din recipient în seturi de 20.

Indicații despre hârtie

Caracteristicile hârtiei

Următoarele caracteristici ale hârtiei afectează calitatea şi durabilitatea tipăririi. Luați în calcul aceşti factori înainte de imprimare:

Greutate

Tăvile imprimantei pot asigura alimentarea cu hârtie cu fibră lungă, cu greutate între 60 – 256 g/m^2 (16 – 68 lb). Alimentatorul multifuncțional poate asigura alimentarea cu hârtie cu fibră lungă, cu greutate între 60 – 256 g/m^2 (16 – 68 lb). Hârtia mai uşoară de 60 g/m^2 (16 livre) ar putea fi insuficient de rigidă pentru a permite alimentarea corectă, putând cauza blocaje.

Notă: Imprimarea față-verso este acceptată pe hârtie de 60–169 g/m^2 (16–45 livre).

Încrețirea

Încrețirea se referă la tendința hârtiei de a se încreți la margini. Încrețirea excesivă poate perturba alimentarea cu hârtie. Încrețirea poate apărea după trecerea hârtiei prin imprimantă, unde este expusă la temperaturi înalte. Stocarea hârtiei despachetate în condiții de căldură, umiditate, uscăciune sau frig, chiar şi în tăvi, poate fi o cauză a încrețirii hârtiei înainte de tipărire şi poate crea probleme la alimentare.

Netezimea

Gradul de netezime a hârtiei afectează direct calitatea tipăririi. Dacă hârtia este prea aspră, tonerul nu poate funcționa corect. Dacă hârtia este prea fină, pot apărea probleme legate de alimentare sau de calitatea tipăririi. Utilizați întotdeauna hârtie având între 100 şi 200 de puncte Sheffield.

Umiditatea conținutului

Umiditatea din interiorul hârtiei afectează atât calitatea tipăririi, cât şi capacitatea de alimentare corectă cu hârtie. Păstrați hârtia în ambalajul original până în momentul în care urmează să o folosiți. În acest fel limitați expunerea hârtiei la modificări ale umidității care îi pot afecta performanța.

Păstrați hârtia în ambalajul original, în acelaşi mediu ca şi imprimanta cu 24 - 48 de ore înainte de tipărire. Extindeți această perioadă cu câteva zile în cazul în care mediul de stocare sau transport diferă foarte mult de cel în care se află imprimanta. De asemenea, hârtia groasă poate necesita o perioadă de pregătire mai îndelungată.

Direcția fibrei

Direcția fibrei se referă la alinierea fibrelor unei coli de hârtie. Există două tipuri de hârtie: cu *fibră lungă*, cu fibra pe lungul paginii sau cu *fibră scurtă*, cu fibra pe latul paginii.

Pentru hârtie de 60–256 g/m^2 (16–68 livre), se recomandă hârtie cu fibră lungă.

Conținutul fibrei

Majoritatea tipurilor de hârtie xerografică de înaltă calitate sunt obținute în proporție de 100% din lemn celulozic tratat chimic. Acest conținut oferă hârtiei un nivel ridicat de stabilitate, ducând la diminuarea numărului de probleme la alimentare şi îmbunătățirea calității tipăririi. Hârtia care conține fibre precum cele din bumbac poate afecta negativ manevrarea hârtiei.

Selectarea hârtiei

Utilizarea unui tip corect de hârtie previne producerea blocajelor şi a problemelor de imprimare.

Pentru a preveni blocajele de hârtie şi scăderea calității de imprimare:

- Utilizați *întotdeauna* hârtie nouă, nedeteriorată.
- Înainte de a încărca hârtia, verificați care este partea hârtiei pe care se recomandă imprimarea. De obicei, această informație este indicată pe ambalaj.
- *Nu utilizați* hârtie care a fost tăiată sau decupată manual.
- *Nu* amestecați hârtii de diferite dimensiuni, tipuri sau greutăți în aceeaşi tavă; în caz contrar, se vor produce blocaje de hârtie.
- *Nu* utilizați hârtie cretată decât dacă este destinată imprimării electrofotografice.

Selectarea formularelor pretipărite și a hârtiilor cu antet

- Utilizați fibra lungă pentru hârtia de 60–256g/m^2 (16–68livre).
- Utilizați numai formulare şi hârtii cu antet tipărite printr-un proces de gravare sau litografiere offset.
- Evitați hârtia cu suprafață aspră sau textură pronunțată.
- Utilizați cerneluri care nu sunt afectate de răşinile din toner. În general, cernelurile pe bază de ulei sau de oxidare satisfac aceste cerințe; cernelurile pe bază de latex nu satisfac aceste cerințe.
- Tipăriți eşantioane pe formularele preimprimate şi pe hârtie cu antet înainte de a achiziționa cantități mari. Acest test stabileşte dacă cerneala din formularele preimprimate sau hârtia cu antet va afecta sau nu calitatea imprimării.
- Dacă nu sunteți sigur, contactați furnizorul de hârtie.

Utilizarea hârtiei reciclate și a altor tipuri de hârtie de birou

Fiind o companie preocupată de mediu, Lexmark încurajează utilizarea hârtiei reciclate, produsă special pentru imprimantele cu laser (electrofotografice).

Deşi nu putem să generalizăm şi să afirmăm că hârtia reciclată de orice tip se va alimenta corect, Lexmark testează constant hârtie reciclată, reprocesată în hârtie de copiator, disponibilă pe piața globală. Această testare ştiințifică este efectuată riguros şi disciplinat. Sunt luați în considerare numeroşi factori, atât separat, cât şi cumulat, inclusiv următorii:

- Cantitatea de deşeuri (Lexmark testează un conținut de până la 100% din deşeuri.)
- Condiții de temperatură şi umiditate (camerele de testare simulează clima din întreaga lume.)
- Conținut de umiditate (hârtia business trebuie să aibă umiditate scăzută: 4–5%.)
- Rezistența la îndoire şi rigiditatea adecvată înseamnă o alimentare optimă prin imprimantă.
- Grosimea (afectează cât se poate încărca într-o tavă)
- Rugozitatea suprafeței (măsurată în unități Sheffield, afectează claritatea imprimării şi aderența tonerului pe hârtie)
- Fricțiunea suprafeței (determină cât de uşor pot fi separate colile)
- Fibrele şi distribuția acestora în hârtie (afectează încrețirea, care, la rândul său, influențează comportamentul mecanic al hârtiei la deplasarea în imprimantă)
- Luminozitatea şi textura (aspectul vizual şi tactil)

Hârtia reciclată este mai bună ca oricând; cu toate acestea, cantitatea de conținut reciclat dintr-o hârtie afectează gradul de control asupra materiei străine. Dar, deşi hârtia reciclată este o bună modalitate de a imprima într-un mod ecologic, aceasta nu este perfectă. Energia necesară pentru eliminarea cernelii şi tratarea cu aditivi, cum ar fi coloranții şi "lipiciul", generează adeseori mai multe emisii de carbon decât producția de hârtie normală. Cu toate acestea, utilizarea hârtiei reciclate permite o mai bună administrare generală a resurselor.

Lexmark se preocupă de utilizarea responsabilă a hârtiei în general, pe baza evaluărilor ciclurilor de viață ale produselor sale. Pentru a înțelege mai bine impactul imprimantelor asupra mediului, compania a solicitat efectuarea unui număr de evaluări ale ciclului de viață şi a descoperit că hârtia este principalul factor responsabil pentru emisiile de carbon (până la 80%) cauzate pe întreaga durată de viață a unui dispozitiv (de la proiectare până la sfârşitul vieții). Acest lucru se datorează proceselor de fabricație solicitante de energie, necesare pentru fabricarea hârtiei.

Astfel, Lexmark încearcă să sensibilizeze clienții şi partenerii cu privire la minimizarea impactului hârtiei. Utilizarea hârtiei reciclate este una dintre modalități. Eliminarea consumului excesiv şi inutil de hârtie este o altă modalitate. Lexmark este o companie bine dotată pentru a ajuta clienții să minimizeze deşeurile provenite din imprimare şi copiere. În plus, compania încurajează achiziționarea hârtiei de la furnizori care demonstrează angajamentul față de practicile de protecție în silvicultură.

Lexmark nu susține anumiți furnizori, deşi păstrează o listă de produse de conversie pentru aplicații speciale. Totuşi, următoarele recomandări privind selecția hârtiei vor contribui la reducerea impactului imprimării asupra mediului:

1. Minimizați consumul de hârtie.
2. Fiți selectivi privitor la originea fibrei de lemn. Achiziționați de la furnizori certificați conform Forestry Stewardship Council (Consiliul de administrare a pădurilor, FSC) sau Program for the Endorsement of Forest Certification (Programul pentru susținerea sistemelor de certificare în domeniul forestier, PEFC). Aceste certificări garantează faptul că producătorul de hârtie utilizează celuloză de lemn provenită de la operatori forestieri care utilizează un management şi practici de restaurare responsabile ecologic şi social.
3. Alegeți hârtia cea mai adecvată nevoilor dvs. de imprimare: hârtie obişnuită, certificată, de 75 sau 80 g/m^2, hârtie cu greutate mică sau hârtie reciclată.

Exemple de hârtie neacceptată

Rezultatele testelor indică faptul că următoarele tipuri de hârtie prezintă un risc pentru utilizarea în imprimantele laser:

- Hârtia tratată chimic, utilizată pentru efectuarea copiilor fără indigo, cunoscută şi sub denumirea de *hârtie fără carbon*
- Hârtie preimprimată cu elemente chimice care pot contamina imprimanta
- Hârtie preimprimată care poate fi afectată de temperatura din unitatea de fuziune a imprimantei
- Hârtia preimprimată, care necesită o înregistrare (locația precisă pe pagină) mai mare de ±2,3 mm (±0,9 in.), precum formularele pentru recunoaşterea optică a caracterelor (OCR). În unele cazuri, înregistrarea poate fi reglată cu un software în vederea imprimării corecte pe aceste formulare.
- Hârtie cretată (care poate fi ştearsă), hârtie sintetică, hârtie termică
- Hârtie cu margini proeminente, cu textură aspră sau proeminentă, ondulată
- Hârtia reciclată, care nu trece testul EN12281:2002 (test european)
- Hârtie cu greutatea mai mică de 60 g/m^2 (16 lb)
- Formulare sau documente compuse din mai multe părți

Pentru mai multe informații despre Lexmark, vizitați **www.lexmark.com**. Informațiile generale cu privire la protecția mediului pot fi găsite la linkul **Environmental Sustainability (Protejarea mediului)**.

Depozitarea hârtiei

Utilizați aceste indicații pentru depozitarea hârtiei, pentru a preîntâmpina crearea blocajelor şi obținerea unei calități inegale la tipărire:

- Pentru rezultate optime, depozitați hârtia în locuri în care temperatura este de 21°C (70°F) şi umiditatea relativă este de 40%. Majoritatea producătorilor recomandă imprimarea la o temperatură cuprinsă între 18 şi 24°C (65 şi 75°F) cu umiditatea relativă cuprinsă între 40 şi 60%.
- Depozitați hârtia în cutii de carton, pe un stativ de lemn sau pe un raft, şi nu pe podea.
- Depozitați topuri individuale pe o suprafață plană.
- Nu depozitați alte obiecte deasupra topurilor individuale de hârtie.
- Scoateți hârtia din carton sau din ambalaj numai când sunteți pregătit să o încărcați în imprimantă. Cartonul sau ambalajul vă ajută să păstrați hârtia curată, uscată şi dreaptă.

Dimensiuni, tipuri și greutăți acceptate pentru hârtie

Dimensiuni de hârtie acceptate de imprimantă

Dimensiuni de hârtie acceptate de tăvi sau de alimentatorul multifuncțional

Dimensiune hârtie	Dimensiuni	Tavă standard pentru 500 de coli (Tava 1)	Tavă standard pentru 500 de coli (Tava 2)	Tavă pentru 2 x 500 de coli	Tavă de 2500 de coli	Tavă de 3000 de coli	Alimentator multifuncțional[3]	Imprimarea pe două fețe
A4	210 x 297 mm (8,3 x 11,7 in.)	✓	✓	✓	✓[2]	✓[2]	✓[2]	✓
A5	148 x 210 mm (5,8 x 8,3 inchi)	✓[1]	✓[1]	✓[1]	X	X	✓	✓
A6	105 x 148 mm (4,1 x 5,8 in.)	X	X	X	X	X	✓[1]	✓
JIS B5	182 x 257 mm (7,2 x 10,1 in.)	✓	✓	✓	X	X	✓	✓
Letter	216 x 279 mm (8,5 x 11 in.)	✓	✓	✓	✓[2]	✓[2]	✓	✓
Legal	216 x 356 mm (8,5 x 14 in.)	✓	✓	✓	X	X	✓	✓
Executive	184 x 267 mm (7,3 x 10,5 in.)	✓	✓	✓	X	X	✓	✓
JIS B4	257 x 364 mm (10,12 x 14,33 in.)	✓	✓	✓	X	X	✓	✓
SRA3	320 x 450 mm (12,6 x 17,7 in.)	X	✓[1]	X	X	X	✓[1]	✓
A3	297 x 420 mm (11,69 x 16,54 in.)	✓	✓	✓	X	X	✓	✓
12 x 18	305 x 457 mm (12 x 18 in.)	X	✓[1]	X	X	X	✓[1]	✓
11 x 17	279,4 x 431,8 mm (11 x 17 in.)	✓	✓	✓	X	X	✓	✓
Oficio	216 x 340 mm (8,5 x 13,4 inchi)	✓	✓	✓	X	X	✓	✓

[1] Acceptată numai pentru orientarea după muchia scurtă.

[2] Acceptată numai pentru orientarea după muchia lungă.

[3] Acceptă dimensiunea hârtiei fără *detectarea dimensiunii*.

[4] Acceptată numai dacă lățimea este de la 139,7 mm (5,5 inchi) la 320 mm (12,6 inchi), iar lungimea este de la 148 mm (5,83 inchi) la 458 mm (18 inchi).

Notă: Banerele sunt acceptate în alimentatorul multifuncțional numai dacă au lățimea maximă de 296,9 mm (11,69 in.) şi lungimea maximă de 1219,2 mm (48 in.). Setați dimensiunea hârtiei la Universal.

Dimensiune hârtie	Dimensiuni	Tavă standard pentru 500 de coli (Tava 1)	Tavă standard pentru 500 de coli (Tava 2)	Tavă pentru 2 x 500 de coli	Tavă de 2500 de coli	Tavă de 3000 de coli	Alimentator multifunc-țional[3]	Impri-marea pe două fețe
Folio	216 x 330 mm (8,5 x 13 inchi)	✓	✓	✓	X	X	✓	✓
Statement	140 x 216 mm (5,5 x 8,5 in.)	✓[1]	✓[1]	✓[1]	X	X	✓	✓
Universal	76,2 x 76,2 mm (3 x 3 in.) până la 320 x 1219,2 mm (12,6 x 48 in.)	✓	✓	✓	X	X	✓	✓[4]
Plic 7 3/4	98 x 191 mm (3,9 x 7,5 in.)	X	X	X	X	X	✓	X
9 Plic	98 x 225 mm (3,9 x 8,9 in.)	X	X	X	X	X	✓	X
10 Plic	105 x 241 mm (4,1 x 9,5 in.)	X	X	X	X	X	✓	X
DL Plic	110 x 220 mm (4,3 x 8,7 in.)	X	X	X	X	X	✓	X
C5 Plic	162 x 229 mm (6,4 x 9 in.)	X	X	X	X	X	✓	X
B5 Plic	176 x 250 mm (6,9 x 9,8 in.)	X	X	X	X	X	✓	X
Altă dimen-siune de plic	De la 98 x 162 mm (3,9 x 6,3 in.) la 176 x 250 mm (6,9 x 9,8 in.)	X	X	X	X	X	✓	X

[1] Acceptată numai pentru orientarea după muchia scurtă.

[2] Acceptată numai pentru orientarea după muchia lungă.

[3] Acceptă dimensiunea hârtiei fără *detectarea dimensiunii*.

[4] Acceptată numai dacă lățimea este de la 139,7 mm (5,5 inchi) la 320 mm (12,6 inchi), iar lungimea este de la 148 mm (5,83 inchi) la 458 mm (18 inchi).

Notă: Banerele sunt acceptate în alimentatorul multifuncțional numai dacă au lățimea maximă de 296,9 mm (11,69 in.) şi lungimea maximă de 1219,2 mm (48 in.). Setați dimensiunea hârtiei la Universal.

Dimensiuni de hârtie acceptate de ADF și de geamul scanerului

Dimensiune hârtie	Dimensiuni	ADF	Geam scaner
Business card (Carte de vizită)		X	✓[1,2]
3 x 5	76,2 x 127 mm (3 x 5 inchi)	X	✓[1,2]
4 x 6	101,6 x 152,4 mm (4 x 6 in.)	✓[2]	✓[1,2]

[1] Acceptat numai pentru orientarea după muchia scurtă.

[2] Acceptă dimensiunea hârtiei fără *detectarea dimensiunii*.

Dimensiune hârtie	Dimensiuni	ADF	Geam scaner
A4	210 x 297 mm (8,3 x 11,7 in.)	✓	✓
A5	148 x 210 mm (5,8 x 8,3 inchi)	✓	✓[2]
A6	105 x 148 mm (4,1 x 5,8 in.)	✓[1,2]	✓[1,2]
JIS B5	182 x 257 mm (7,2 x 10,1 in.)	✓	✓
Letter	216 x 279 mm (8,5 x 11 in.)	✓	✓
Legal	216 x 356 mm (8,5 x 14 in.)	✓	✓
Executive	184 x 267 mm (7,3 x 10,5 in.)	✓	✓
JIS B4	257 x 364 mm (10,12 x 14,33 in.)	✓	✓
SRA3	320 x 450 mm (12,6 x 17,7 in.)	X	X
A3	297 x 420 mm (11,69 x 16,54 in.)	✓	✓
12 x 18	305 x 457 mm (12 x 18 in.)	X	X
11 x 17	279,4 x 431,8 mm (11 x 17 in.)	✓	✓
Oficio	216 x 340 mm (8,5 x 13,4 inchi)	✓[2]	✓[2]
Folio	216 x 330 mm (8,5 x 13 inchi)	✓	✓
Statement	140 x 216 mm (5,5 x 8,5 in.)	✓	✓
Universal	89 x 98,4 mm (3,50 x 3,87 inchi) - 297 x 431,8 mm (11,69 x 17,00 inchi)	✓[2]	✓[2]
Plic 7 3/4	98 x 191 mm (3,9 x 7,5 in.)	X	X
9 Plic	98 x 225 mm (3,9 x 8,9 in.)	X	X
10 Plic	105 x 241 mm (4,1 x 9,5 in.)	X	X
DL Plic	110 x 220 mm (4,3 x 8,7 in.)	X	X
C5 Plic	162 x 229 mm (6,4 x 9 in.)	X	X
B5 Plic	176 x 250 mm (6,9 x 9,8 in.)	X	X
Altă dimensiune de plic	De la 98 x 162 mm (3,9 x 6,3 in.) la 176 x 250 mm (6,9 x 9,8 in.)	X	X
Dimensiune particularizată de scanare [x]		✓[2]	✓[2]

[1] Acceptat numai pentru orientarea după muchia scurtă.

[2] Acceptă dimensiunea hârtiei fără *detectarea dimensiunii*.

Tipuri și greutăți de hârtie acceptate de imprimantă

Motorul imprimantei acceptă hârtie cu greutăți de 60 – 256 g/m^2 (16 – 68 lb).

Notă: Etichetele, foliile transparente, plicurile şi cartoanele se imprimă întotdeauna cu o viteză redusă.

Tip de hârtie	Tavă standard pentru 500 de coli (Tava 1)	Tavă standard pentru 500 de coli (Tava 2)	Tavă 2 x 500 de coli	Tavă de 2500 de coli	Tavă de 3000 de coli	Alimentator &multifunc-țional	ADF	Scaner
Hârtie simplă[1]	✓	✓	✓	✓	✓	✓	✓	✓
Carton[1]	✓	✓	✓	✓	✓	✓	✓	✓
Folii transpa-rente[2]	X	X	X	X	X	✓	✓	✓
Reciclată[1]	✓	✓	✓	✓	✓	✓	✓	✓
Hârtie lucioasă[1]	✓	✓	✓	✓	✓	✓	✓	✓
Hârtie grea lucioasă[1]	✓	✓	✓	✓	✓	✓	✓	✓
Etichete	X	X	X	X	X	✓	✓	✓
Etichete de vinilin	X	X	X	X	X	X	✓	✓
Groasă[1]	✓	✓	✓	✓	✓	✓	✓	✓
Plicuri	X	X	X	X	X	✓	✓	✓
Plic aspru	X	X	X	X	X	✓	✓	✓
Hârtie cu antet[1]	✓	✓	✓	✓	✓	✓	✓	✓
Preimprimată[1]	✓	✓	✓	✓	✓	✓	✓	✓
Hârtie colorată[1]	✓	✓	✓	✓	✓	✓	✓	✓
Hârtie ușoară[1]	✓	✓	✓	✓	✓	✓	✓	✓
Hârtie grea[1]	✓	✓	✓	✓	✓	✓	✓	✓
Hârtie aspră de bumbac[1]	✓	✓	✓	✓	✓	✓	✓	✓
Tip particula-rizat[1]	✓	✓	✓	✓	✓	✓	✓	✓

[1] Este permisă hârtia pentru imprimarea duplex.

[2] Imprimați folii transparente numai în seturi de până la 20, pentru a împiedica lipirea acestora. Pentru informații suplimentare, consultați “Sfaturi pentru utilizarea foliilor transparente” la pagina 62.

Dimensiuni, tipuri și greutăți de hârtie acceptate de finisoare

Motorul imprimantei acceptă greutăți de hârtie de 60–256 g/m^2 (16–68lb).

Notă: Când este instalat un finisor, recipientul standard al finisorului devine recipientul implicit, chiar şi pentru lucrările de imprimare care nu necesită finisare.

Dimensiuni acceptate pentru hârtie

Dimensiune hârtie	Finisor cu capse	Recipient finisor cu capse şi perforare 1	Recipient finisor cu capse şi perforare 2	Finisor broşuri
A6	√[3]	√[3]	X	X
A5	√[3]	√[3]	√[2]	X
JIS B5	√	√	√	X
JIS B4	√	√	√	√
Executive	√	√	√	X
Letter	√	√	√	√
A4	√	√	√	√
Legal	√	√[4]	√	√
12 x 18	√[1]	√[3]	√[1]	√
11 x 17	√	√	√	√
SRA3	√[1]	√[3]	√[1]	√
A3	√	√	√	√
Oficio	√[1]	√[3]	√[3]	X
Folio	√[1]	√[3]	√[3]	X
Statement	√[1]	√[3]	√[3]	X
Universal	√	√[3]	√[1]	√[5]

[1] Hârtia este acceptată numai dacă finisorul stivuieşte hârtia, dar nu o capsează şi nu o perforează.

[2] Hârtia este acceptată numai dacă finisorul stivuieşte sau capsează hârtia, dar nu o perforează.

[3] Hârtia este acceptată numai dacă finisorul nu o stivuieşte, nu o capsează sau perforează.

[4] Hârtia este acceptată numai pentru perforarea cu 2-găuri.

[5] Hârtia este acceptată numai dacă dimensiunea hârtiei este între 210 x 279,4 mm (8,27 x 11 in.) şi 320 x 457,2 mm (12,6 x 18 in.).

Tipuri de hârtie acceptate

Tip de hârtie	Finisor cu capse	Capsare, finisor cu perforare	Finisor broşuri
Hârtie simplă	√	√	√[5]
Carton	√[2]	√	X
Folie transparentă[1]	√[2]	√[3]	X
Reciclată	√[2]	√	√[5]
Lucios	√[2]	√	√[5]
Hârtie grea lucioasă	√[2]	√[4]	X
Etichete	√[2]	√[3]	X
Bond	√	√	√[5]
Plicuri	√[2]	√[3]	X
Plic aspru	√[2]	√[3]	X
Hârtie cu antet	√	√	√[5]
Preimprimată	√	√	√[5]
Hârtie colorată	√	√	√[5]
Hârtie ușoară	√	√	√[5]
Hârtie grea	√[2]	√[4]	X
Hârtie aspră de bumbac	√[2]	√	X
Custom Type (Tip personalizat)	√	√	√[5]

[1] Imprimați pe folii transparente numai în seturi de până la 20 pentru a preveni lipirea acestora. Pentru informații suplimentare, consultați “Sfaturi pentru utilizarea foliilor transparente” la pagina 62.

[2] Hârtia este acceptată numai dacă finisorul stivuieşte hârtia, dar nu o capsează.

[3] Hârtia este acceptată numai dacă finisorul stivuieşte hârtia, dar nu o capsează şi nu o perforează.

[4] Hârtia este acceptată numai dacă finisorul perforează sau stivuieşte hârtia, dar nu o capsează.

[5] Hârtia este acceptată numai dacă finisorul capsează sau pliază hârtia.

Imprimare

Tipărirea formularelor și a unui document

Imprimarea formularelor

Utilizați Forms and Favorites (Formulare şi preferințe) pentru un acces rapid şi uşor la formularele utilizate frecvent sau la alte informații imprimate în mod regulat. Înainte de a utiliza această aplicație, mai întâi configurați-o la imprimantă. Pentru informații suplimentare, consultați “Configurare Formulare şi preferințe” la pagina 22.

1. Din ecranul de început, navigați la:

   Forms and Favorites (Formulare şi preferințe) > selectați formularul din listă > introduceți numărul de copii > reglați alte setări

2. Aplicați modificările.

Imprimarea de pe un computer

Notă: Pentru suporturile media speciale, cum ar fi etichetele, hârtia cartonată şi plicurile, setați dimensiunea hârtiei şi selectați imprimanta înainte de a trimite operația de imprimare.

1. Având documentul deschis, faceți clic pe **Fişier** > **Tipărire**.
2. Dacă este necesar, reglați setările.
3. Trimiteți lucrarea de imprimare.

Reglarea luminozității tonerului

1. Din ecranul de început, navigați la:

   > **Setări** > **Setări imprimare** > **Meniu Calitate**

2. Reglați setarea de luminozitate a tonerului şi salvați modificările.

Imprimarea de pe o unitate flash sau de pe un dispozitiv mobil

Imprimarea de pe o unitate flash

Note:

- Înainte de a imprima un fişier PDF criptat, vi se solicită să introduceți parola fişierului de la panoul de control.
- Nu puteți tipări fişiere pentru care nu aveți permisiuni de tipărire.

1 Introduceți o unitate flash în portul USB frontal.

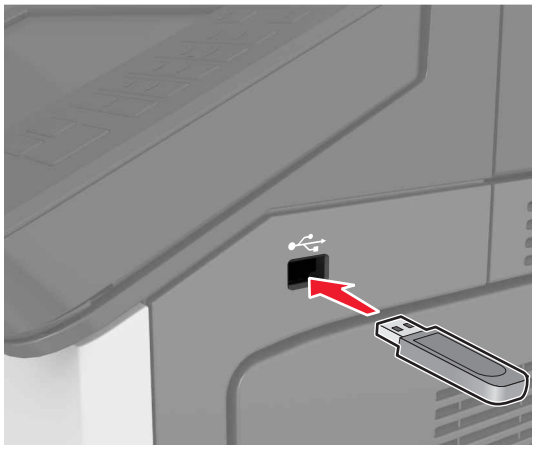

Note:

- O pictogramă pentru unitatea flash apare pe ecranul de început dacă este introdusă o unitate flash.
- Dacă introduceți unitatea flash în timp ce imprimanta necesită atenția dvs., de exemplu în timpul unui blocaj, unitatea flash va fi ignorată.
- Dacă introduceți unitatea flash în timp ce imprimanta procesează alte lucrări de imprimare, pe ecranul de afişare al imprimantei va apărea mesajul **Ocupat**. După ce sunt procesate aceste lucrări de imprimare, puteți avea nevoie să vizualizați lista de lucrări în aşteptare, pentru a imprima documentele de pe unitatea flash.

Avertisment - Pericol de deteriorare: Nu atingeți niciun dispozitivul flash sau imprimanta în zonele indicate în timp ce un dispozitiv de memorie este utilizat activ pentru imprimare, citire sau scriere. Se poate produce o pierdere de date sau o defecțiune.

2 De la panoul de control, atingeți documentul pe care doriți să îl imprimați.

3 Specificați numărul de copii care vor fi imprimate, apoi trimiteți lucrarea la imprimare.

Note:

- Nu scoateți unitatea flash din porul USB înainte de terminarea imprimării documentului.
- Dacă lăsați unitatea flash în imprimantă după ce părăsiți ecranul inițial al meniului USB, puteți să imprimați fişiere de pe unitatea flash atingând **Lucrări în aşteptare** pe ecranul inițial.

Unități flash și tipuri de fișiere acceptate

Note:

- Unitățile flash USB de mare viteză trebuie să accepte şi standardul Full-Speed. Dispozitivele USB de mică viteză nu sunt acceptate.
- Unitățile flash USB trebuie să accepte sistemul File Allocation Tables (FAT). Dispozitivele formatate cu New Technology File System (NTFS) sau în orice alt sistem de fişiere nu sunt acceptate.

Unități flash recomandate	Tip de fişier
• Lexar FireFly (512 MB şi 1 GB) • SanDisk Cruzer Micro (512 MB şi 1 GB) • Sony (512 MB şi 1 GB)	Documente: • .pdf • .xps Imagini: • .dcx • .gif • .jpeg sau .jpg • .bmp • .pcx • .tiff sau .tif • .png

Imprimarea de pe un dispozitiv mobil

Pentru a descărca o aplicație compatibilă pentru imprimarea de pe dispozitivul mobil, vizitați **www.lexmark.com/mobile**.

Notă: Pot fi disponibile aplicații pentru imprimare de pe dispozitivul mobil şi de la producătorul dispozitivului dvs. mobil.

Imprimarea lucrărilor confidențiale și a altor lucrări în așteptare

Stocarea lucrărilor de imprimare în imprimantă

1 De la panoul de control al imprimantei, navigați la:

> **Securitate** > **Imprimare confidențială** > selectați tipul lucrării de imprimare

Utilizați	To (Pentru)
Max Invalid PIN (Număr maxim de introduceri nevalide PIN)	Limitați numărul de introduceri nevalide ale codului PIN. **Notă:** Când este atinsă limita, lucrările de imprimare pentru numele de utilizator şi codul PIN respectiv sunt şterse.
Expirare lucrare confidențială	Vă permite să puneți în aşteptare lucrările de imprimare pe computer până la introducerea codului PIN din panoul de control al imprimantei. **Notă:** Codul PIN se configurează de la computer. Acesta trebuie să fie format din patru cifre cuprinse între 1–9.
Repetare Expirare lucrare	Tipăreşte şi stochează lucrările de tipărire în memoria imprimantei.
Verificare Expirare lucrare	Vă permite să imprimați un exemplar al unei lucrări de imprimare punând în aşteptare restul exemplarelor. Aceasta vă permite să verificați dacă prima copie este satisfăcătoare. După imprimarea tuturor exemplarelor, lucrarea de imprimare este ştearsă automat din memoria imprimantei.
Rezervare Expirare lucrare	Vă permite să stocați lucrări de imprimare în vederea unei imprimări ulterioare. **Notă:** Lucrările de imprimare sunt puse în aşteptare până la ştergerea din meniul Held Jobs (Lucrări în aşteptare).

Note:

- Operațiile de tipărire Confidențiale, Verificare, Rezervă şi Repetare pot fi şterse dacă imprimanta necesită memorie suplimentară pentru a procesa alte operații păstrate.
- Imprimanta se poate configura pentru a stoca lucrările de imprimare în memoria imprimantei până când lansați lucrarea de imprimare de la panoul de control al imprimantei.
- Toate operațiile de tipărire care pot fi inițiate de utilizator de la imprimantă poartă denumirea de *held jobs (operații păstrate)*.

2 Atingeți **Submit (Remitere)**.

Imprimare operații memorate

1 Având documentul deschis, selectați **Fişier** > **Imprimare**.

2 Selectați imprimanta şi apoi efectuați următoarele:
   - Pentru utilizatorii Windows, faceți clic pe **Proprietăți** sau **Preferințe** şi apoi faceți clic pe **Tipărire şi păstrare**.
   - Pentru utilizatorii Macintosh, selectați **Tipărire şi păstrare**.

3 Selectați un tip de lucrare de imprimare.

4 Dacă este necesar, alocați un nume de utilizator.

5 Trimiteți lucrarea de imprimare.

6 Din ecranul de pornire a imprimantei, atingeți **Operații memorate**.

7 Trimiteți lucrarea de imprimare.

Modificarea setărilor pentru imprimarea confidențială

Notă: Această caracteristică este disponibilă numai la imprimantele de rețea sau la imprimantele conectate la servere de imprimare.

1 Deschideți un browser Web, apoi tastați adresa IP a imprimantei în câmpul de adrese.

   Note:
   - Vizualizați adresa IP a imprimantei în secțiunea TCP/IP din meniul Network/Ports (Rețea/Porturi). Adresa IP apare ca patru seturi de numere separate prin puncte, de exemplu, 123.123.123.123.
   - Dacă utilizați un server proxy, dezactivați-l temporar pentru a încărca corect pagina Web.

2 Faceți clic pe fila **Settings (Setări)** > **Security (Securitate)** > **Confidential Print Setup (Configurare imprimare confidențială)**.

3 Modificați setările:
   - Setați numărul maxim de încercări de introducere a codului PIN. Când un utilizator depăşeşte un anumit număr de încercări de introducere a codului PIN, toate lucrările acestuia sunt şterse.
   - Setați o perioadă de expirare pentru lucrările de imprimare confidențială. Dacă un utilizator nu a tipărit lucrările în perioada de timp specificată, toate operațiile sale de tipărire sunt şterse.

4 Salvați setările modificate.

Tipărirea paginilor de informații

Tipărirea unei liste de eșantioane de fonturi

1 Din ecranul de început, navigați la:

   > **Rapoarte** > **Fonturi de imprimare**

2 Atingeți **PCL Fonts (Fonturi PCL)** sau **PostScript Fonts (Fonturi PostScript)**.

Tipărirea unei liste de directoare

O listă de directoare prezintă resursele stocate într-o memorie flash sau pe hard diskul imprimantei.

Din ecranul de început, navigați la:

> **Rapoarte** > **Imprimare director**

Anularea unei operații de tipărire

Revocarea unei lucrări de imprimare de la panoul de control al imprimantei

1. Din panoul de control al imprimantei, atingeți **Cancel Job (Anulare lucrare)** sau apăsați de pe tastatură.
2. Atingeți lucrarea de imprimare pe care doriți să o anulați, apoi atingeți **Delete Selected Jobs (Ştergere lucrări selectate)**.

   Notă: Dacă apăsați pe pe tastatură, atingeți **Resume (Reluare)** pentru a reveni la ecranul de pornire.

Anularea unei operații de imprimare de pe computer

1. În funcție de sistemul de operare, efectuați una dintre următoarele operații:
   - Deschideți folderul cu imprimante, după care selectați imprimanta dorită.
   - Din Preferințe sistem din meniul Apple, navigați la imprimanta dvs.
2. Selectați operația de imprimare pentru a anula.

Copierea

Alimentator automat de documente (ADF)	Geam scaner
 • Utilizați ADF pentru documentele cu pagini-multiple sau două fețe. • Încărcați cu fața în sus documentul original.	 • Utilizați geamul scanerului pentru documentele cu o singură pagină,pentru paginile cărților, elementele mici (cum ar fi cărțile poştale şi fotografiile), foliile transparente, hârtia fotografică sau suporturile subțiri (cum ar fi decupaje din reviste). • Amplasați documentul cu fața în jos, în colțul cu săgeata.

Realizarea de copii

Copiere utilizând ADF sau geamul scanerului

1 Încărcați un document original în tava ADF sau pe geamul scanerului.

Notă: Pentru a evita o imagine decupată, asigurați-vă că dimensiunea documentului original şi dimensiunea hârtiei de copiere sunt identice.

2 Din ecranul de început, navigați la:

Copiere > specificați setările pentru copiere > **Copiere**

Notă: Pentru a realiza o copie rapidă, din panoul de comandă, apăsa .

Copierea fotografiilor

1 Amplasați o fotografie pe geamul scanerului.

2 Din ecranul de început, navigați la:

Copiere > **Conținut** > **Foto** >

3 Din meniul Sursă conținut, selectați setarea care corespunde cel mai bine fotografiei originale.

4 Atingeți > **Copiere**.

Copierea pe folii transparente sau pe hârtie cu antet

1 Încărcați un document original în tava ADF sau pe geamul scanerului.

2 Din ecranul de început, navigați la:

Copiere > **Copiere de pe** > selectați dimensiunea documentului original >

3 Atingeți **Copiere în**, apoi selectați tava care conține suporturile speciale.

Dacă încărcați suporturile speciale în alimentatorul multifuncțional, apoi navigați la:

alimentatorul funcțional > > selectați dimensiunea suportului special > > **Folie transparentă** sau **Hârtie cu antet**

4 Atingeți > **Copiere**.

Crearea unei comenzi rapide pentru copiere

Note:

- Asigurați-vă că Comenzile rapide pentru copiere sunt setate la Afişaj. Din ecranul de început, atingeți > **Setări** > **Setări generale** > **Particularizarea ecranului de început** > **Comenzi rapide pentru copiere** > **Afişaj** > **Remitere**.
- Pentru a şterge o comandă rapidă pentru copiere, atingeți > **Administrare comenzi rapide** > **Comenzi rapide pentru copiere** > comanda rapidă de şters > **Ştergere acum**.

Crearea unei comenzi rapide pentru copiere utilizând panoul de control al imprimantei

1 Din ecranul de început, atingeți **Copiere**.

2 Ajustați setările de copiere, apoi atingeți **Salvare drept comandă rapidă**.

Notă: Dacă modificați setările după ce a fost creată comanda rapidă pentru copiere, atunci setările nu vor fi salvate.

3 Introduceți un nume unic pentru comanda rapidă, apoi atingeți **Terminat**.

4 Verificați dacă numele comenzii rapide este corect, apoi atingeți **OK**.

Dacă numele comenzii rapide este incorect, atingeți **Revocare**, apoi reintroduceți informațiile.

Note:

- Numele comenzii rapide apare în pictograma comenzilor rapide pentru copiere, pe ecranul de început al imprimantei.
- Puteți utiliza comanda rapidă atunci când copiați alt document, utilizând aceleaşi setări.

Personalizarea setărilor de copiere

Copierea la o altă dimensiune

1 Încărcați un document original în tava ADF sau pe geamul scanerului.

2 Din ecranul de început, navigați la:

Copiere > **Copiere de pe** > selectați dimensiunea documentului original > ✓

3 Atingeți **Copiere pe**, apoi selectați o nouă dimensiune a copiei.

4 Atingeți ✓ > **Copiere**.

Realizarea de copii utilizând hârtie dintr-o anumită tavă

1 Încărcați un document original în tava ADF sau pe geamul scanerului.

2 Din ecranul de început, navigați la:

Copiere > **Copiere de pe** > selectați dimensiunea documentului original > ✓

3 Atingeți **Copy to (Copiere pe)**, apoi selectați tava care conține tipul de hârtie pe care doriți să îl utilizați.

4 Atingeți ✓ > **Copiere**.

Copierea pe coli de hârtie de diferite dimensiuni

Copierea pe coli de hârtie de dimensiuni combinate

1 Încărcați un document original în tava ADF sau pe geamul scanerului.

2 Din ecranul de început, navigați la:

Copiere > **Copiere din** > **Dimensiuni amestecate** > ✓

3 Atingeți **Copiere în** > **Potrivire automată a dimensiunii** > ✓ > **Copiere**.

Copierea pe hârtie de o singură dimensiune

1 Încărcați un document original în tava ADF sau pe geamul scanerului.

2 Din ecranul de început, navigați la:

Copiere > **Copiere din** > **Dimensiuni amestecate** > ✓

3 Atingeți **Copiere în** > **Letter** > ✓ > **Copiere**.

Scanerul identifică diferitele dimensiuni de hârtie pe măsură ce le scanează, apoi redimensionează paginile de dimensiuni diferite pentru a se potrivi la dimensiunea de hârtie selectată.

Copierea pe ambele fețe ale hârtiei (duplex)

1 Încărcați un document original în tava ADF sau pe geamul scanerului.

2 Din ecranul de început, navigați la:

Copiere > **Fețe (Duplex)** > selectați metoda de imprimare duplex preferată

Notă: Pentru metoda preferată, primul număr reprezintă fețele documentelor originale, în timp ce al doilea număr reprezintă fețele copiei. De exemplu, selectați „2 fețe la 2 fețe” dacă aveți documente originale pe 2 fețe şi doriți copii pe două fețe.

3 Atingeți > **Copiere**.

Micșorarea sau mărirea copiilor

Copiile pot fi redimensionate de la 25% la 400% din dimensiunea documentului original.

1 Încărcați un document original în tava ADF sau pe geamul scanerului.

2 Din ecranul de început, atingeți **Copiere**.

3 În zona Redimensionare, atingeți sau pentru a micşora sau a mări valoarea cu 1%.

Atingerea opțiunilor „Copiere pe” sau „Copiere de pe” după setarea manuală a opțiunii Scalare, readuce valoarea scalării înapoi la Automat.

Notă: Automat este setarea implicită din fabrică. Acesta reglează automat imaginea scanată a documentului original pentru a se potrivi cu dimensiunea hârtiei pe care copiați.

4 Atingeți **Copiere**.

Reglarea calității copiilor

1 Încărcați un document original în tava ADF sau pe geamul scanerului.

2 Din ecranul de început, navigați la:

Copiere > **Conținut** > specificați tipul de conținut al documentului >

3 Specificați sursa de conținut a documentului, apoi atingeți > **Copiere**.

Colaționarea copiilor

Dacă imprimați mai multe copii ale unui document, atunci aveți posibilitatea să selectați să imprimați copiile ca un set (colaționat) sau să imprimați copiile ca grupuri de pagini (necolaționat).

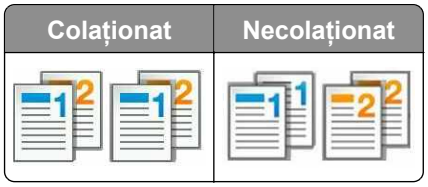

1 Încărcați un document original în tava ADF sau pe geamul scanerului.

2 Din ecranul de început, navigați la:

Copiere > introduceți numărul de copii > **Colaționare** > selectați ordinea preferată a paginilor > > **Copiere**

Inserarea colilor de separare între copii

1 Încărcați un document original în tava ADF sau pe geamul scanerului.

2 Din ecranul de început, navigați la:

Copiere > **Opțiuni complexe** > **Coli de separare** > selectați unde doriți să amplasați colile de separare

Notă: Setați Asamblare la (1,2,3) (1,2,3) pentru a poziționa colile de separare între copii. În cazul în care opțiunea Asamblare este setată la (1,1,1) (2,2,2), colile de separare sunt adăugate la sfârşitul lucrării de copiere. Pentru informații suplimentare, consultați "Colaționarea copiilor" la pagina 81.

3 Atingeți > **Copiere**.

Copierea mai multor pagini pe o singură foaie

Pentru a economisi hârtia, puteți copia fie două, fie patru pagini consecutive dintr-un document cu mai multe pagini pe o singură foaie de hârtie.

Note:

- Asigurați-vă că setați dimensiunea hârtiei la letter, legal, A4 sau JIS B5.
- Asigurați-vă că setați valoarea copiei la 100%..

1 Încărcați un document original în tava ADF sau pe geamul scanerului.

2 Din ecranul de început, navigați la:

Copiere > **Opțiuni avansate** > **Economisire hârtie** > selectați ieşirea dorită > > **Copiere**

Notă: Dacă Economisire hârtie este oprită, atunci opțiunea Imprimare margini nu este disponibilă.

Crearea unei lucrări de copiere particularizate

Lucrarea de copiere particularizată se utilizează pentru a combina unul sau mai multe seturi de documente originale într-o singură lucrare de copiere.

Definiția unui set depinde de sursa de scanare:

- Dacă scanați un document pe sticla scanerului, atunci un set este format chiar din acea pagină.
- Dacă scanați mai multe pagini cu ajutorul ADF, atunci un set constă din toate paginile scanate până la golirea tăvii ADF.
- Dacă scanați o pagină utilizând ADF, atunci un set este format chiar din acea pagină.

1 Încărcați un document original în tava ADF sau pe geamul scanerului.
2 Din ecranul de început, navigați la:

   Copiere > **Opțiuni avansate** > **Lucrare particularizată** > **Activat** > > **Copiere**

   Notă: Când s-a ajuns la sfârşitul unui set, apare ecranul scanerului.
3 Încărcați documentul următor în tava ADF sau pe geamul scanerului, apoi atingeți **Scanare din alimentatorul automat de documente** sau **Scanare de pe geamul scanerului**.

   Notă: Modificați setările lucrării de scanare, dacă este necesar.
4 Dacă mai aveți documente de scanat, repetați pasul anterior. În caz contrar, apăsați pe **Terminare lucrare**.

Afișarea unui antet sau subsol pe pagini

1 Încărcați un document original în tava ADF sau pe geamul scanerului.
2 Din ecranul de început, navigați la:

   Copiere > **Opțiuni avansate** > **Antet/Subsol** > selectați unde doriți să afişați antetul sau subsolul > selectați tipul de antet sau subsol pe care îl doriți
3 Introduceți informațiile obligatorii în funcție de antetul sau subsolul selectate de dvs. şi apoi atingeți **Gata**.
4 Atingeți , apoi apăsați .

Revocarea unei lucrări de copiere în timpul imprimării paginilor

1 Din panoul de control al imprimantei, atingeți **Cancel Job (Anulare lucrare)** sau apăsați de pe tastatură.
2 Atingeți lucrarea pe care doriți să o revocați, apoi atingeți **Delete Selected Jobs (Ştergere lucrări selectate)**.

Notă: Dacă apăsați pe pe tastatură, atingeți **Resume (Reluare)** pentru a reveni la ecranul de pornire.

Informații despre opțiunile de copiere

Copiere de pe

Această opțiune deschide un ecran în care puteți introduce dimensiunea hârtiei documentului original.

- Atingeți dimensiunea hârtiei care corespunde documentului original.
- Atingeți **Dimensiuni combinate** pentru a copia un document original care conține dimensiuni de hârtie combinate cu aceeaşi lățime.
- Pentru a configura imprimanta astfel încât să detecteze automat dimensiunea documentului original, atingeți **Detectare auto dimens.**

Copiere către

Această opțiune deschide un ecran unde se pot introduce dimensiunea şi tipul de hârtie pe care se vor imprima copiile.

- Atingeți dimensiunea şi tipul de hârtie care corespunde hârtiei încărcate.
- Dacă setările de dimensiune ale hârtiei pentru "Copiere din" şi "Copiere către" sunt diferite, imprimanta reglează automat setarea Scalare pentru a se adapta diferenței.

Redimensionare

Această opțiune vă permite să redimensionați documentul de la 25% la 400% din dimensiunea documentului original. Puteți de asemenea să configurați scalarea automată.

- Atunci când copiați pe o hârtie cu dimensiuni diferite, cum ar fi o pagină de dimensiune legal pe o pagină de dimensiune letter, configurați dimensiunile „Copiere de pe” şi „Copiere pe” ale hârtiei pentru a scala imaginea scanată, astfel încât aceasta să se potrivească dimensiunii hârtiei pe care copiați.
- Pentru a diminua sau a majora valoarea cu câte un procent, atingeți − sau + pe panoul de comandă al imprimantei. Pentru a diminua sau majora continuu valoarea, țineți apăsat butonul timp de două secunde sau mai mult.

Întunecare

Această opțiune vă permite să ajustați luminozitatea documentelor copiate, în comparație cu documentul original.

Fețe (Duplex)

Această opțiune vă permite să efectuați copii pe o singură față sau pe două fețe pornind de la documente originale cu o față sau două fețe.

Asamblare

Această opțiune păstrează paginile unei lucrări de imprimare aşezate în ordine când se imprimă mai multe copii ale documentului.

Copii

Această opțiune vă permite să setați numărul de copii care vor fi imprimate.

Conținut

Această opțiune vă permite să specificați tipul conținutului şi sursa documentului original.

Salvare drept comandă rapidă

Această opțiune vă permite să salvați setările curente prin atribuirea unui nume de comandă rapidă.

Notă: Selectarea automată a acestei opțiuni atribuie următorul număr de comandă rapidă disponibil.

Punch (Perforare)

Această setare specifică dacă lucrările de copiere vor avea găuri perforate.

Capsare

Această setare specifică dacă lucrările de copiere care conțin mai multe pagini vor fi capsate.

Utilizarea opțiunilor avansate

- **Duplex complex**—Se utilizează pentru specificarea orientării documentului, dacă documentele sunt imprimate pe o singură față sau pe ambele fețe, precum şi modul în care sunt legate acestea.
- **Imagini complexe** - Se utilizează pentru ajustarea setărilor Centrare automată, Eliminare fundal, Balanță de culori, Abandonare culori, Contrast, Imagine în oglindă, Imagine negativă, Scanare de la muchie la muchie, Detaliu umbră şi Claritate înainte de a copia documentul.
- **Creare broşură**—Se utilizează pentru crearea de broşuri tipărite pe o față sau pe ambele fețe.

  Notă: Acest meniu apare numai când este instalat un hard disk de imprimantă.
- **Configurare pagină de însoțire**—Utilizați această opțiune pentru a configura pagina de însoțire a copiilor şi broşurilor.
- **Lucrare particularizată**—Utilizați această opțiune pentru a combina mai multe lucrări de scanare într-o singură lucrare.

  Notă: Acest meniu apare numai când este instalat un hard disk de imprimantă.
- **Ştergere muchie**—Utilizați această opțiune pentru a elimina petele sau însemnele din apropierea marginilor unui document. Se poate alege eliminarea unei zone egale în jurul tuturor celor patru laturi ale hârtiei sau eliminare unei anumite muchii. Opțiunea Ştergere muchie şterge orice informație din interiorul zonei selectate.
- **Pliere**—Utilizați această opțiune pentru a plia hârtia în două (pliere dublă) sau trei (pliere triplă).

  Notă: Această opțiune apare numai dacă este instalat un finisor de broșuri.
- **Antet/Subsol**—Utilizați această opțiune pentru a introduce Dată/oră, Număr pagină, Număr Bates sau Text particularizat în locația specificată din antet sau din subsol.
- **Mutare margine** - Această opțiune vă permite să măriți sau să micşorați marginea unei pagini prin mutarea imaginii scanate. Atingeți + sau − pentru a configura marginea pe care o doriți. Dacă marginea suplimentară este prea mare, atunci copia se decupează.
- **Decalaj pagini**—Această opțiune decalează paginile între copii sau lucrări.
- **Acoperire** - Această opțiune creează un filigran sau un mesaj care acoperă fiecare pagină a copiei dvs. Puteți alege din mesajele prestabilite sau puteți introduce un mesaj particularizat.
- **Economizor hârtie**—Utilizați această opțiune pentru a imprima împreună două sau mai multe coli dintr-un document original, pe aceeaşi pagină. Economizorul de hârtie este numit şi imprimare *Câte N*, unde *N* semnifică numărul de pagini. De exemplu, de 2 ori imprimă două pagini pe o singură pagină, iar de 4 ori imprimă patru pagini pe o singură pagină.
- **Coli de separare** - Se utilizează pentru amplasarea unei coli de hârtie goale între copii, pagini sau lucrări de imprimare. Colile de separare pot fi trase dintr-o tavă care conține un tip sau o culoare de hârtie ce diferă de hârtia pe care se imprimă copiile.

Poșta electronică

Alimentator automat de documente (ADF)	Geam scaner
 • Utilizați ADF pentru documentele cu pagini-multiple sau două fețe. • Încărcați cu fața în sus documentul original.	 • Utilizați geamul scanerului pentru documentele cu o singură pagină,pentru paginile cărților, elementele mici (cum ar fi cărțile poştale şi fotografiile), foliile transparente, hârtia fotografică sau suporturile subțiri (cum ar fi decupaje din reviste). • Amplasați documentul cu fața în jos, în colțul cu săgeata.

Configurarea imprimantei pentru poșta electronică

Configurarea setărilor de poștă electronică

1 Deschideți un browser Web, apoi tastați adresa IP a imprimantei în câmpul de adrese.

Note:

- Vizualizați adresa IP a imprimantei pe ecranul de început al acesteia. Adresa IP apare ca patru seturi de numere separate prin puncte, cum ar fi 123.123.123.123.
- Dacă utilizați un server proxy, dezactivați-l temporar pentru a încărca corect pagina Web.

2 Faceți clic pe **Setări** > **Setări poştă electronică/FTP** > **Setări poştă electronică**.

3 Introduceți informațiile corespunzătoare, apoi faceți clic pe **Remitere**.

Crearea unei comenzi rapide pentru poșta electronică

Note:

- Asiguraţi-vă că Comenzi rapide pentru poştă electronică sunt setate la Afişaj. Din ecranul de început, atingeţi > **Setări** > **Setări generale** > **Particularizarea ecranului de început** > **Comenzi rapide pentru poştă electronică** > **Afişaj** > **Remitere**.
- Pentru a şterge o comandă rapidă pentru poştă electronică, atingeţi > **Gestionare comenzi rapide** > **Comenzi rapide pentru-poştă electronică** > comanda rapidă de şters > **Ştergere acum**.

Crearea unei comenzi rapide pentru poșta electronică utilizând serverul Embedded Web Server

1. Deschideți un browser Web, apoi tastați adresa IP a imprimantei în câmpul de adrese.

   Note:

   - Vizualizați adresa IP a imprimantei pe ecranul de început al acesteia. Adresa IP apare ca patru seturi de numere separate prin puncte, cum ar fi 123.123.123.123.
   - Dacă utilizați un server proxy, dezactivați-l temporar pentru a încărca corect pagina Web.
2. Faceți clic pe **Setări**.
3. Din coloana Alte setări, faceți clic pe **Gestionare comenzi rapide** > **Configurare comandă rapidă pentru poşta electronică**.
4. Tastați un nume unic pentru destinatar poștă electronică, apoi introduceți adresa de poștă electronică. Dacă introduceți mai multe adrese, separați-le prin virgule.
5. Faceți clic pe **Adăugare**.

Crearea unei comenzi rapide pentru poșta electronică, utilizând panoul de control

1. Din ecranul de început, navigați la:

   Comanda mea > **Creare** > **Poştă electronică**
2. Introduceți un nume unic de comandă rapidă, apoi atingeți **Terminat**.
3. Configurați setările de poștă electronică şi atingeți **Terminat**.
4. Atingeți **Comenzi rapide pentru poşta electronică** la ecranul de început pentru verificarea comenzii rapide.

Trimiterea unui document prin poștă electronică

Trimiterea unui e-mail utilizând panoul de control

1 Încărcați un document original în tava ADF sau pe geamul scanerului.
2 Din ecranul inițial, atingeți **E-mail**, apoi introduceți informațiile necesare.
3 Configurați şi apoi salvați setările tipului de fişier de ieşire.
4 Atingeți **Trimitere**.

Trimiterea unui mesaj e-mail utilizând un număr de comandă rapidă

1 Încărcați un document original în ADF sau pe geamul scanerului.
2 Apăsați pe **#**, apoi introduceți numărul comenzii rapide utilizând tastatura numerică.
3 Atingeți **Trimitere**.

Trimiterea unui mesaj de poștă electronică utilizând agenda

1 Încărcați un document original cu fața în jos în tava ADF sau pe geamul scanerului.
2 Din ecranul de început, navigați la:

   E-mail > **Destinatar(i)** > > introduceți numele destinatarului > **Căutare**
3 Selectați numele destinatarului, apoi atingeți **Efectuat**.

Particularizarea setărilor pentru poșta electronică

Schimbarea tipului de fișier de ieșire

1 Încărcați un document original în tava ADF sau pe geamul scanerului.
2 Din ecranul de început, navigați la:
   Poştă electronică > **Destinatar(i)** > introduceți o adresă de poştă electronică > **Gata** > **Trimitere ca**
3 Selectați tipul fişierului pe care doriți să îl trimiteți.

   Notă: Dacă selectați Secure PDF (PDF securizat), vi se va solicita să introduceți parola de două ori.
4 Atingeți > **Trimitere**.

Revocarea unei trimiteri prin poșta electronică

- Când utilizați ADF, apăsați **Revocare lucrare** în timp ce apare **Se scanează**.
- Când se utilizează geamul scannerului, apăsați **Revocare lucrare** în timp ce apare **Se scanează** sau în timp ce apare **Scanare pagina următoare**/**Terminare lucrare**.

Informații despre opțiunile de poștă electronică

Destinatar(i)

Această opțiune permite introducerea destinatarului mesajului dvs. e-mail. Aveți posibilitatea să introduceți mai multe adrese e-mail.

Subiect

Această opțiune permite introducerea unei linii de subiect pentru mesajul dvs. e-mail.

Mesaj

Această opțiune permite introducerea unui mesaj care va fi trimis alături de ata□area dvs. scanată.

File Name (Nume fișier)

Această opțiune permite particularizarea numelui de fişier al ataşării.

Dimensiune original

Această opțiune vă permite să alegeți dimensiunea documentelor pe care urmează să le trimiteți prin e-mail. Când Dimensiune original este setată la Dimensiuni amestecate, se poate scana un document original care conține dimensiuni de pagini combinate (pagini de dimensiune Letter şi Legal).

Rezoluție

Această opțiune permite ajsutarea calității ieşirii pentru e-mailul dvs. Creşterea rezoluției imaginii măreşte dimensiunea de fişier a mesajului de poştă electronică şi timpul necesar scanării documentului original. Descreşterea rezoluției imaginii reduce dimensiunea fişierului.

Conținut

Această opțiune vă permite să specificați tipul conținutului şi sursa documentului original.

Salvare drept comandă rapidă

Această opțiune vă permite să salvați setările curente drept comenzi rapide prin atribuirea unui nume de comandă rapidă.

Notă: Selectarea automată a acestei opțiuni atribuie următorul număr de comandă rapidă disponibil.

Întunecare

Această opțiune ajustează luminozitatea documentelor scanate care vor fi generate în raport cu documentul original.

Trimitere ca

Această opțiune vă permite să setați tipul de ieşire pentru imaginea scanată.

Selectați una dintre următoarele variante:

- **PDF**—Utilizați această opțiune pentru a crea un singur fişier cu mai multe pagini. Acesta poate fi trimis ca fişier securizat sau comprimat.
- **TIFF**—Utilizați această opțiune pentru a crea mai multe fişiere sau un singur fişier. Dacă opțiunea TIFF multi-pagină este dezactivată în meniul Setări din serverul Embedded Web Server, atunci TIFF salvează o pagină în fiecare fişier. Dimensiunea fişierului este, de obicei, mai mare decât cea a unui fişier JPEG echivalent.
- **JPEG**—Utilizați această opțiune pentru a crea şi ataşa un fişier pentru fiecare pagină a documentului original.
- **PDF**—Utilizați această opțiune pentru a crea un singur fişier XPS cu mai multe pagini.

Inițializare pagină

Această opțiune vă permite să modificați următoarele setări:

- **Fețe (duplex)** - Specifică dacă documentul original este imprimat numai pe o față sau pe ambele fețe. Aceasta identifică şi conținutul care trebuie scanat pentru includerea în mesajul de poştă electronică.
- **Orientare** - Indică orientarea documentului original, apoi modifică setările Fețe şi Legare pentru a se potrivi respectivei orientări.
- **Legare** - Specifică dacă documentul original este legat pe latura lungă sau pe latura scurtă.

Examinare scanare

Această opțiune afişează prima pagină a imaginii înainte de includerea acesteia în mesajul e-mail. La scanarea primei pagini, are loc o pauză a scanării şi se afişează o imagine de examinare.

Notă: Această opțiune apare numai când este instalat un hard disk de imprimantă.

Utilizarea opțiunilor avansate

Selectați din următoarele setări:

- **Imagini complexe**—Utilizați această opțiune pentru a regla următoarele setări: Eliminare fundal, Balanță de culori, Abandonare culori, Contrast, Calitate JPEG, Imagine în oglindă, Imagine negativă, Scanare de la muchie la muchie, Detaliu umbră, Claritate şi Temperatură înainte de a trimite documentul prin poşta electronică.
- **Lucrare particularizată**—Utilizați această opțiune pentru a combina mai multe lucrări de scanare într-o singură lucrare.

  Notă: Această opțiune apare numai când este instalat un hard disk funcțional, formatat, de imprimantă.
- **Ştergere muchie**—Utilizați această opțiune pentru a elimina petele sau însemnele din apropierea marginilor unui document. Se poate alege eliminarea unei zone egale în jurul tuturor celor patru laturi ale hârtiei sau eliminare unei anumite muchii. Opțiunea Ştergere muchii va şterge orice informație din interiorul zonei selectate, lăsând goală acea parte a imaginii scanate.
- **Jurnal transmitere** - Imprimă jurnalul de transmitere sau jurnalul de erori de transmitere.

Utilizarea faxului

Alimentator automat de documente (ADF)	Geam scaner
 • Utilizați ADF pentru documentele cu pagini-multiple sau două fețe. • Încărcați cu fața în sus documentul original.	 • Utilizați geamul scanerului pentru documentele cu o singură pagină,pentru paginile cărților, elementele mici (cum ar fi cărțile poştale şi fotografiile), foliile transparente, hârtia fotografică sau suporturile subțiri (cum ar fi decupaje din reviste). • Amplasați documentul cu fața în jos, în colțul cu săgeata.

Configurarea imprimantei pentru fax

ATENȚIE - PERICOL DE ELECTROCUTARE: Nu utilizați caracteristica fax în timpul unei furtuni cu fulgere. Nu instalați acest echipament şi nu realizați conexiuni electrice sau de cablu, cum ar fi la fax, la cablul de alimentare sau la telefon, în timpul unei furtuni cu fulgere.

Note:

- Următoarele metode de conectare sunt aplicabile numai în anumite țări sau regiuni.
- În timpul configurării inițiale a imprimantei, debifați caseta de validare pentru funcția de fax şi orice altă opțiune pe care intenționați s-o configurați ulterior, apoi atingeți **Continuare**.
- Lumina roşie a indicatorului se poate aprinde intermitent, în culoare roşie, dacă funcția de fax activată şi nu este configurată complet.

Avertisment - Pericol de deteriorare: Nu atingeți cablurile şi nu atingeți imprimanta în zona prezentată în timp ce o utilizați activ pentru trimiterea sau primirea unui fax.

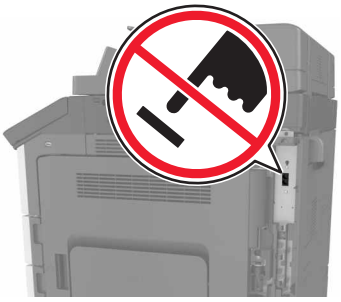

Configurarea inițială a faxului

Multe țări şi regiuni necesită ca faxurile trimise să conțină următoarele informații în partea de sus sau de jos a fiecărei pagini transmise sau pe prima pagină a transmisiei: numele de fax (identificarea companiei, a altei entități sau persoane care trimite mesajul) şi numărul de fax (numărul de telefon al faxului de la care se trimite, compania, altă entitate sau persoană). Pentru informații suplimentare, consultați "Notificări în legătură cu reglementările privind echipamentele terminale de telecomunicații" la pagina 352.

Pentru a introduce informațiile de configurare a faxului, utilizați panoul de control al imprimantei sau utilizați browserul dvs. pentru a accesa serverul Embedded Web Server, apoi intrați în meniul Setări.

Notă: Dacă nu aveți un mediu TCP/IP, trebuie să utilizați panoul de control al imprimantei pentru a introduce informațiile de configurare a faxului.

Utilizarea panoului de control al imprimantei pentru configurarea faxului

Când imprimanta este pornită pentru prima oară, apare o serie de ecrane de pornire. Dacă imprimanta are funcție de fax, apar ecranele Nume fax şi Număr fax.

1. Când apare ecranul Nume fax, procedați după cum urmează:
   a. Introduceți numele care să se imprime pe toate faxurile de ieşire.
   b. Introduceți numele de fax, apoi atingeți **Remitere**.
2. Când apare ecranul Număr fax, introduceți numărul de fax, apoi atingeți **Remitere**.

Utilizarea serverului Embedded Web Server pentru configurarea faxului

1. Deschideți un browser Web, apoi tastați adresa IP a imprimantei în câmpul de adrese.

   Note:

   - Vizualizați adresa IP a imprimantei pe ecranul de început al acesteia. Adresa IP apare ca patru seturi de numere separate prin puncte, cum ar fi 123.123.123.123.
   - Dacă utilizați un server proxy, dezactivați-l temporar pentru a încărca corect pagina Web.
2. Faceți clic pe **Setări** > **Setări fax** > **Configurare fax analogic**.
3. În câmpul Nume fax, tastați numele care se va imprima pe toate faxurile de ieşire.
4. În câmpul Număr fax, introduceți numărul de fax al imprimantei.
5. Faceți clic pe **Remitere**.

Alegerea unei conexiuni pentru fax

Configurarea faxului folosind o linie telefonică standard

ATENȚIE - PERICOL DE ELECTROCUTARE: Pentru a evita riscul de electrocutare, nu configurați acest produs şi nu realizați nicio o conexiune electrică sau cablare, de exemplu la cablul de alimentare, funcția de fax sau telefon, în timpul unei furtuni cu descărcări electrice.

ATENȚIE - PERICOL DE ELECTROCUTARE: Pentru a evita pericolul de electrocutare, nu utilizați caracteristica fax în timpul unei furtuni cu fulgere.

ATENȚIE - PERICOL DE ACCIDENTARE: Pentru a reduce riscul de incendiu, când conectați acest produs la rețeaua telefonică publică cu comutare de circuite, utilizați numai un cablu de telecomunicații (RJ-11) 26 AWG sau superior. Pentru utilizatorii din Australia, cablul de alimentare trebuie să fie aprobat de Autoritatea de Comunicații şi Media din Australia.

Configurare 1: Imprimanta este conectată la o linie de fax dedicată

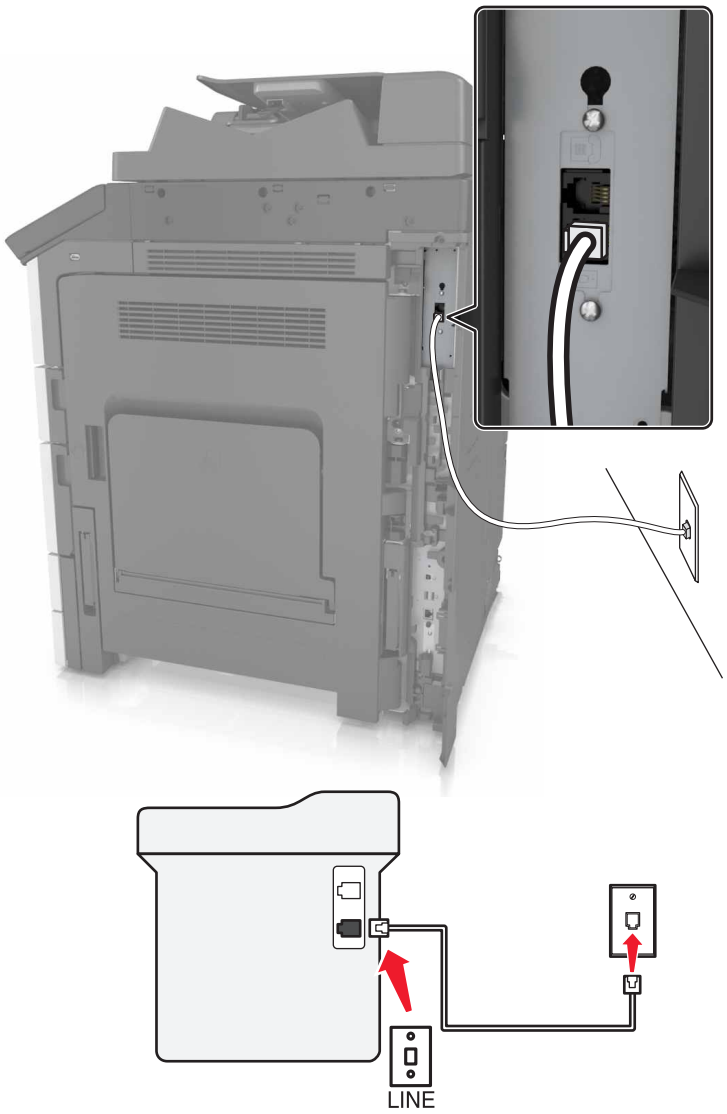

1 Conectați un capăt al cablului telefonic în portul line (linie) al imprimantei.

2 Conectați celălalt capăt al cablului la o priză analogică de perete activă.

Note:

- Puteți seta imprimanta să primească faxurile automat (Răspuns automat activat) sau manual (Răspuns automat dezactivat).
- Dacă doriți să primiți faxuri în mod automat, setați imprimanta să preia apelurile după un număr stabilit de semnale de apel.

Configurare 2: Imprimanta partajează linia împreună cu un robot telefonic

Notă: Dacă vă abonați la un serviciu de sonerie distinctă, asigurați-vă că setați modelul de sonerie corect pentru imprimantă. În caz contrar, imprimanta nu va primi faxuri, chiar dacă ați setat-o să primească faxuri automat.

Conectate la aceeaşi priză telefonică de perete

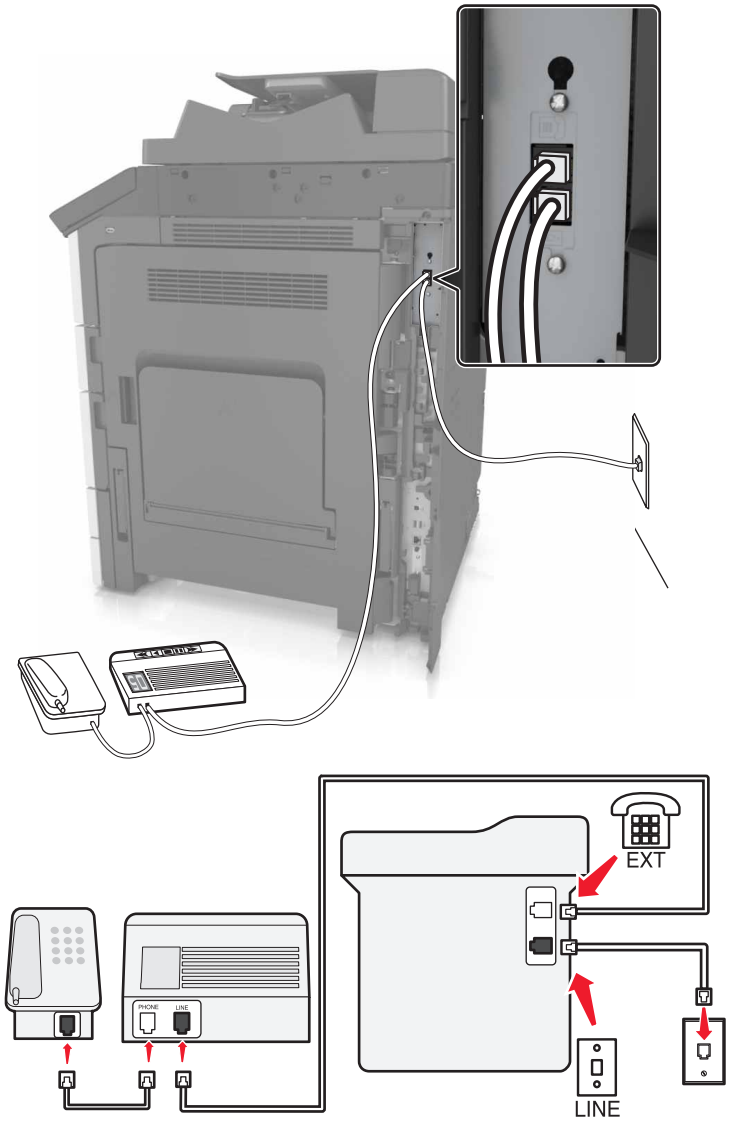

1 Conectați un capăt al cablului telefonic în portul line (linie) al imprimantei.
2 Conectați celălalt capăt al cablului la o priză analogică de perete activă.
3 Conectați robotul dvs. telefonic la portul de telefon al imprimantei.

Conectate la prize de perete diferite

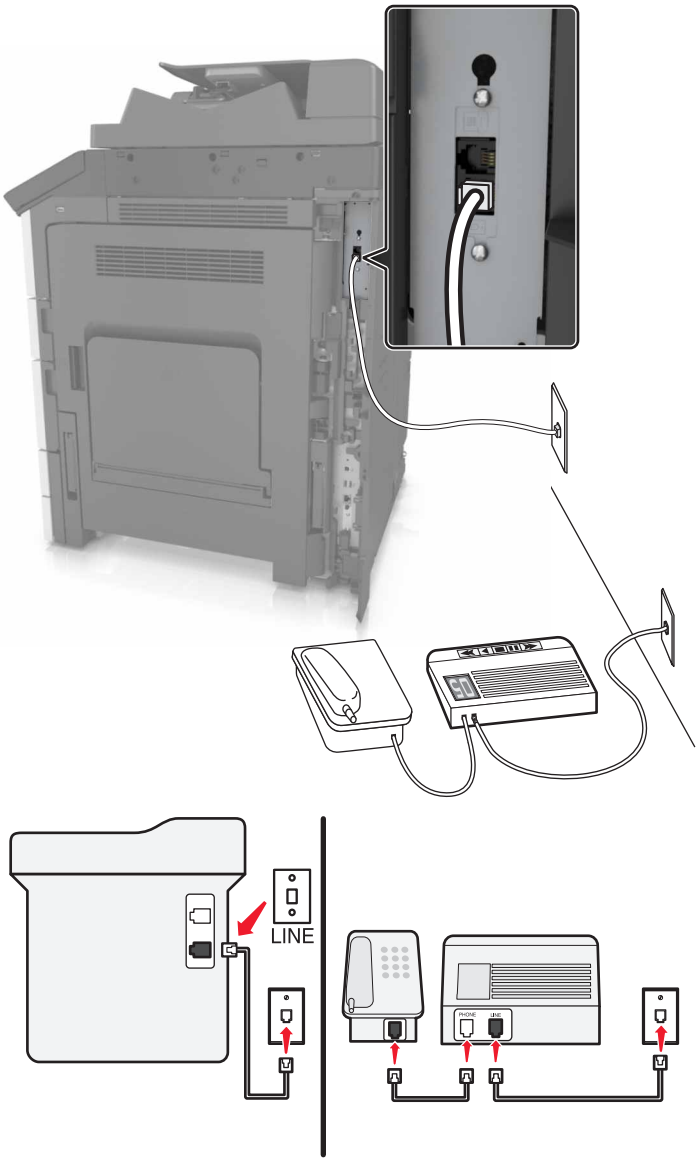

1 Conectați un capăt al cablului telefonic în portul line (linie) al imprimantei.

2 Conectați celălalt capăt al cablului la o priză analogică de perete activă.

Note:

- Dacă aveți un singur număr de telefon pe linia dvs., configurați imprimanta să primească faxuri în mod automat.
- Setați imprimanta să preia apelurile la două semnale de apel după robotul telefonic. De exemplu, dacă robotul telefonic preia apelurile după patru semnale de apel, configurați setarea „Nr. de semnale de apel până la răspuns” a imprimantei la şase semnale de apel.

Configurare 3: Imprimanta partajează aceeași linie cu un telefon abonat la un serviciu de poștă vocală

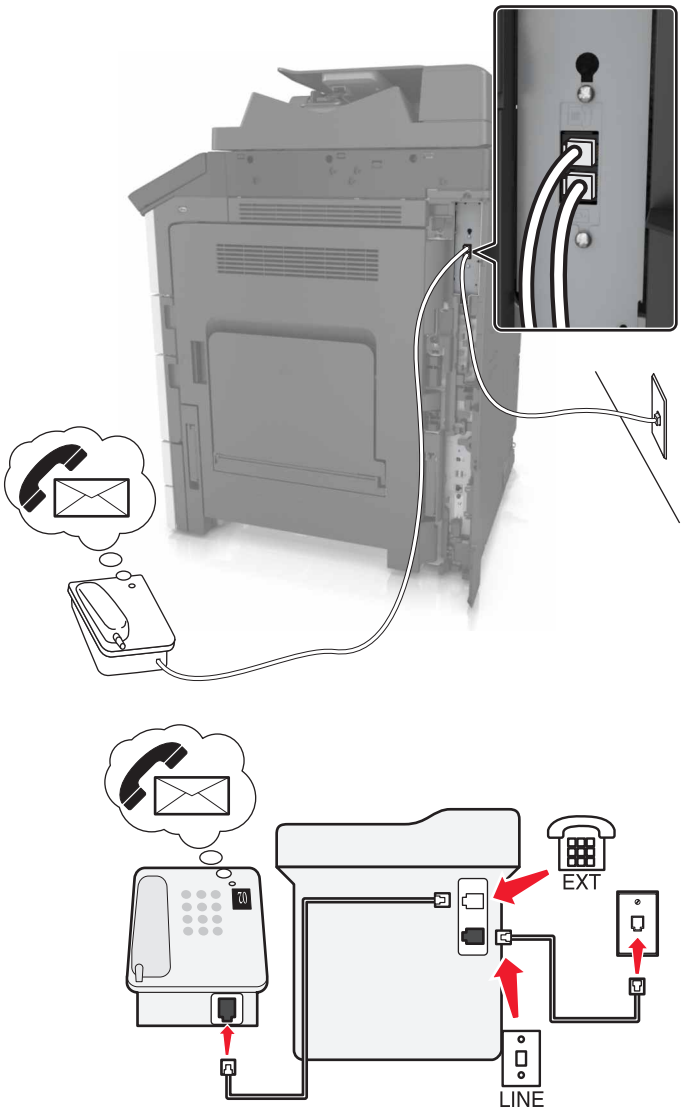

1 Conectați un capăt al cablului telefonic în portul line (linie) al imprimantei.

2 Conectați celălalt capăt al cablului la o priză analogică de perete activă.

3 Conectați telefonul dvs. la portul de telefon al imprimantei.

Note:

- Această configurație funcționează cel mai bine dacă utilizați mesageria vocală mai des decât faxul, şi dacă vă abonați la un serviciu de sonerii distincte.
- Atunci când răspundeți la telefon şi auziți ton de fax, apăsați ***9*** sau codul de răspuns manual de pe telefon pentru a primi faxul.
- De asemenea, puteți să setați imprimanta să primească faxuri automat, dar să dezactiveze serviciul de poştă vocală atunci când aşteptați un fax.

Configurarea faxului folosind o linie digitală de abonat

ATENȚIE - PERICOL DE ELECTROCUTARE: Pentru a evita riscul de electrocutare, nu configurați acest produs şi nu realizați nicio o conexiune electrică sau cablare, de exemplu la cablul de alimentare, funcția de fax sau telefon, în timpul unei furtuni cu descărcări electrice.

ATENȚIE - PERICOL DE ELECTROCUTARE: Pentru a evita pericolul de electrocutare, nu utilizați caracteristica fax în timpul unei furtuni cu fulgere.

ATENȚIE - PERICOL DE ACCIDENTARE: Pentru a reduce riscul de incendiu, când conectați acest produs la rețeaua telefonică publică cu comutare de circuite, utilizați numai un cablu de telecomunicații (RJ-11) 26 AWG sau superior. Pentru utilizatorii din Australia, cablul de alimentare trebuie să fie aprobat de Autoritatea de Comunicații şi Media din Australia.

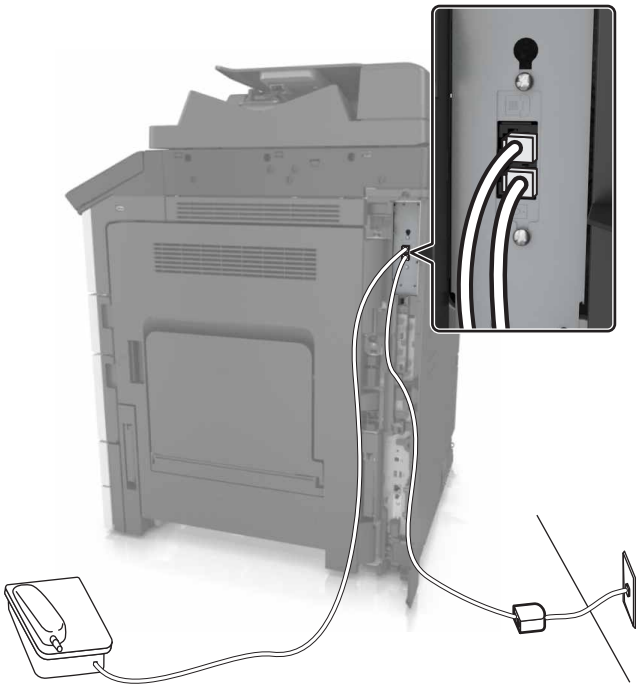

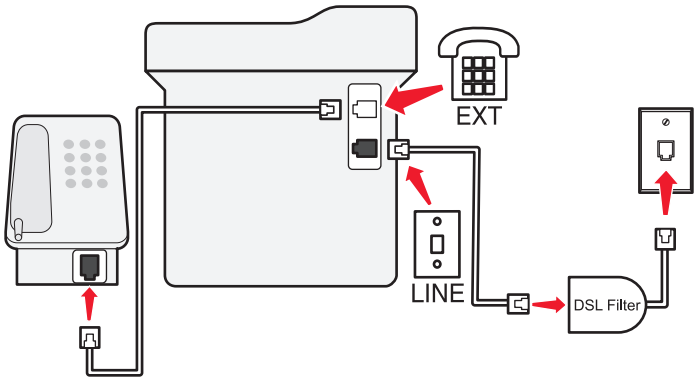

O linie digitală de abonat (digital subscriber line - DSL) împarte linia dvs. telefonică obişnuită în două canale: voce şi Internet. Semnalele de telefon şi de fax circulă prin canalul de voce, iar semnalele de Internet trec pe celălalt canal.

Pentru a diminua interferența dintre cele două canale, solicitați un filtru DSL de la furnizorul dvs. DSL.

1. Conectați portul de linie al filtrului DSL la priza de perete.
2. Conectați un capăt al cablului telefonic în portul line (linie) al imprimantei.
3. Conectați celălalt capăt al cablului la portul de telefon de pe filtrul DSL.

Notă: Pentru a conecta un telefon la imprimantă, scoateți orice mufă adaptoare instalată din portul de telefon al imprimantei, apoi conectați telefonul.

Configurarea faxului folosind serviciul telefonic VoIP

ATENȚIE - PERICOL DE ELECTROCUTARE: Pentru a evita riscul de electrocutare, nu configurați acest produs şi nu realizați nicio o conexiune electrică sau cablare, de exemplu la cablul de alimentare, funcția de fax sau telefon, în timpul unei furtuni cu descărcări electrice.

ATENȚIE - PERICOL DE ELECTROCUTARE: Pentru a evita pericolul de electrocutare, nu utilizați caracteristica fax în timpul unei furtuni cu fulgere.

ATENȚIE - PERICOL DE ACCIDENTARE: Pentru a reduce riscul de incendiu, când conectați acest produs la rețeaua telefonică publică cu comutare de circuite, utilizați numai un cablu de telecomunicații (RJ-11) 26 AWG sau superior. Pentru utilizatorii din Australia, cablul de alimentare trebuie să fie aprobat de Autoritatea de Comunicații şi Media din Australia.

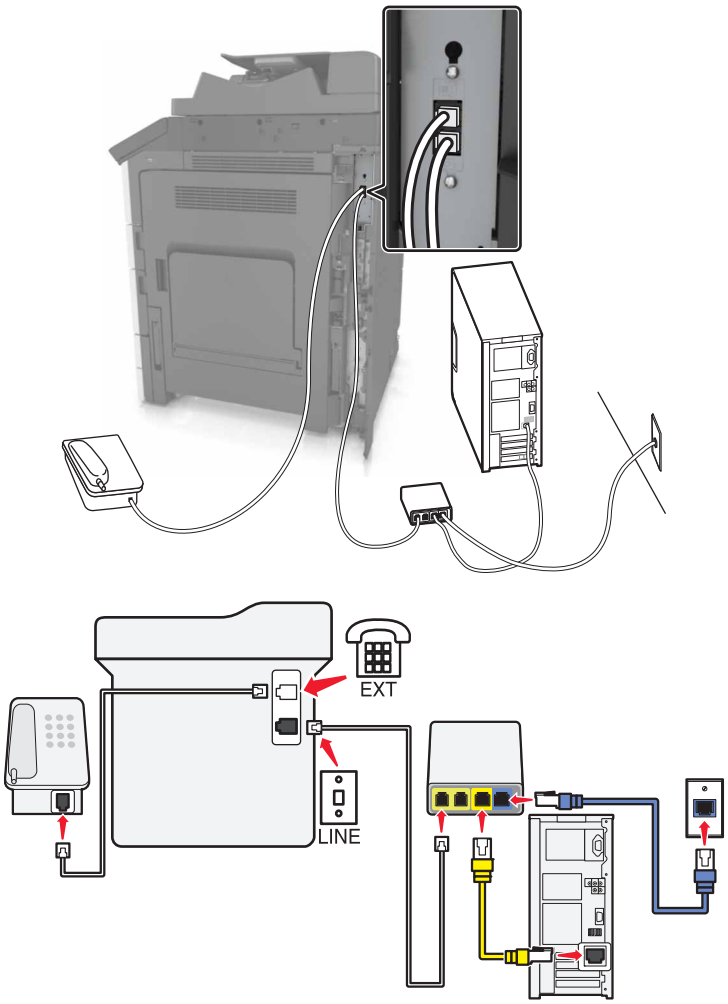

1 Conectați un capăt al cablului telefonic în portul line (linie) al imprimantei.

2 Conectați celălalt capăt al cablului în portul etichetat **Linie telefonică 1** sau **Port de telefon** de pe adaptorul VoIP.

   Notă: Portul etichetat **Linie telefonică 2** sau **Port de fax** nu este întotdeauna activ. Este posibil ca furnizorii VoIP să taxeze suplimentar activarea celui de-al doilea port de telefon.

3 Conectați telefonul dvs. la portul de telefon al imprimantei.

Note:

- Pentru a vă asigura că portul de telefon de pe adaptorul VoIP este activ, conectați un telefon analogic la portul de telefon, apoi aşteptați un ton de apel.
- Dacă aveți nevoie de două porturi de telefon pentru dispozitivele dvs., dar nu doriți să plătiți în plus, folosiți un spliter pentru telefon. Conectați divizorul de telefon la portul etichetat **Linie telefonică 1** sau la **Port de telefon,** apoi conectați imprimanta şi telefonul la divizor.
- Pentru a verifica spliterul, conectați un telefon analogic la acesta şi aşteptați un ton de apel.

Configurarea faxului folosind conexiunea la modem de cablu

ATENȚIE - PERICOL DE ELECTROCUTARE: Pentru a evita riscul de electrocutare, nu configurați acest produs şi nu realizați nicio o conexiune electrică sau cablare, de exemplu la cablul de alimentare, funcția de fax sau telefon, în timpul unei furtuni cu descărcări electrice.

ATENȚIE - PERICOL DE ELECTROCUTARE: Pentru a evita pericolul de electrocutare, nu utilizați caracteristica fax în timpul unei furtuni cu fulgere.

ATENȚIE - PERICOL DE ACCIDENTARE: Pentru a reduce riscul de incendiu, când conectați acest produs la rețeaua telefonică publică cu comutare de circuite, utilizați numai un cablu de telecomunicații (RJ-11) 26 AWG sau superior. Pentru utilizatorii din Australia, cablul de alimentare trebuie să fie aprobat de Autoritatea de Comunicații şi Media din Australia.

Configurare 1: Imprimanta este conectată direct la un modem de cablu

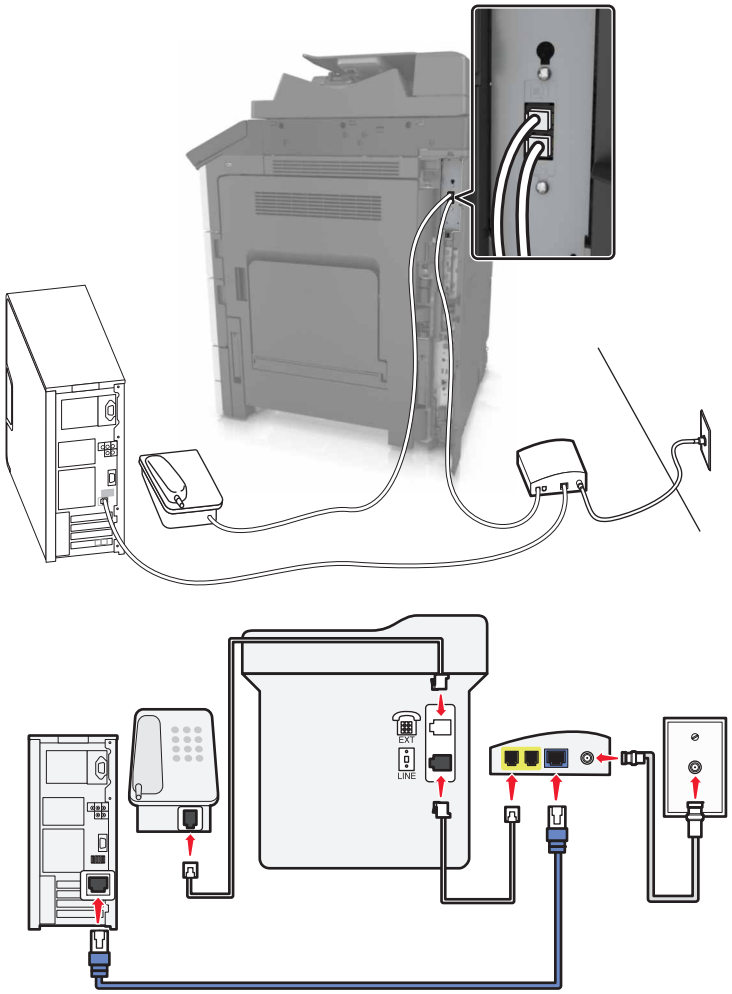

1. Conectați un capăt al cablului telefonic în portul line (linie) al imprimantei.
2. Conectați celălalt capăt al cablului în portul etichetat **Linie telefonică 1** sau **Port de telefon** de pe modemul de cablu.
3. Conectați telefonul dvs. analogic la portul de telefon al imprimantei.

Notă: Pentru a vă asigura că portul de telefon de pe modemul de cablu este activă, conectați un telefon analogic şi aşteptați un ton de apel.

Configurare 2: Imprimanta este conectată la o priză de perete; modemul de cablu este instalat în altă parte în casă

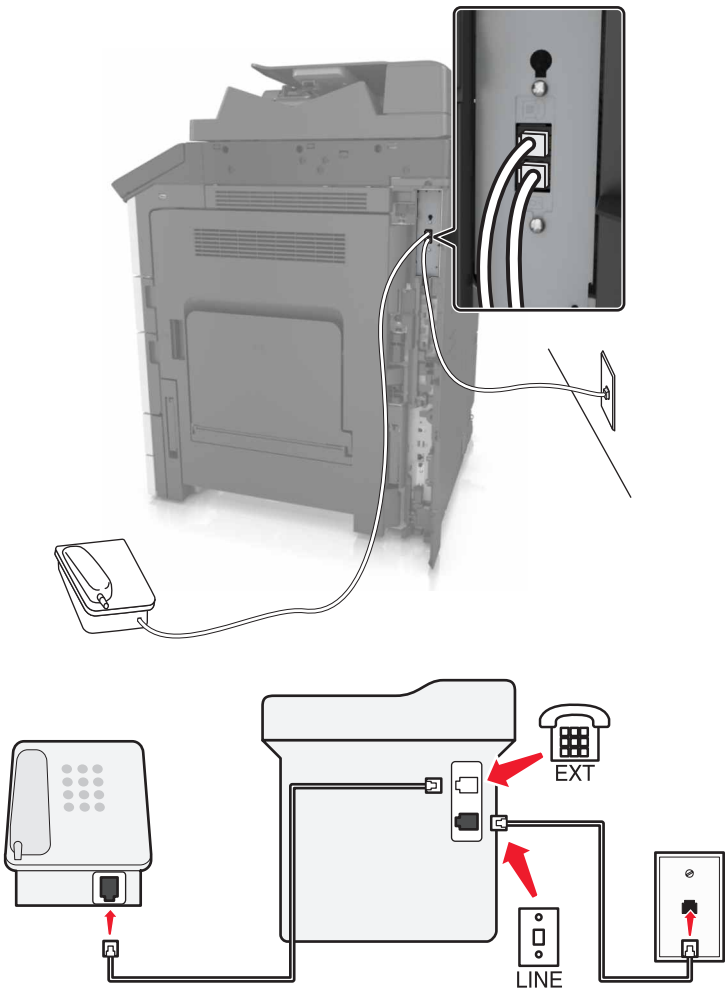

1 Conectați un capăt al cablului telefonic în portul line (linie) al imprimantei.
2 Conectați celălalt capăt al cablului la o priză telefonică analogică de perete activă.
3 Conectați telefonul dvs. analogic la portul de telefon al imprimantei.

Configurarea faxului în țări cu prize telefonice de perete și conectori diferiți

ATENȚIE - PERICOL DE ELECTROCUTARE: Pentru a evita riscul de electrocutare, nu configurați acest produs şi nu realizați nicio o conexiune electrică sau cablare, de exemplu la cablul de alimentare, funcția de fax sau telefon, în timpul unei furtuni cu descărcări electrice.

ATENȚIE - PERICOL DE ELECTROCUTARE: Pentru a evita pericolul de electrocutare, nu utilizați caracteristica fax în timpul unei furtuni cu fulgere.

ATENȚIE - PERICOL DE ACCIDENTARE: Pentru a reduce riscul de incendiu, când conectați acest produs la rețeaua telefonică publică cu comutare de circuite, utilizați numai un cablu de telecomunicații (RJ-11) 26 AWG sau superior. Pentru utilizatorii din Australia, cablul de alimentare trebuie să fie aprobat de Autoritatea de Comunicații şi Media din Australia.

Priza de perete standard în majoritatea țărilor sau regiunilor este RJ11. Dacă priza de perete sau echipamentul de la locația dvs. nu este compatibil cu acest tip de legătură, atunci trebuie să utilizați un adaptor de telefon. Este posibil ca un adaptor pentru țara sau regiunea dvs. să nu fie furnizat împreună cu imprimanta şi trebuie să-l achiziționați separat.

Este posibil să fie o mufă de adaptor instalată în portul de telefon al imprimantei. Nu îndepărtați mufa de adaptor din portul de telefon al imprimantei dacă vă conectați la un sistem telefonic în serie sau în cascadă.

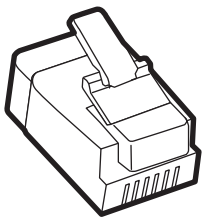

Nume componentă	Număr componentă
Mufă de adaptor Lexmark	40X8519

Conectarea imprimantei la o priză de perete non RJ11

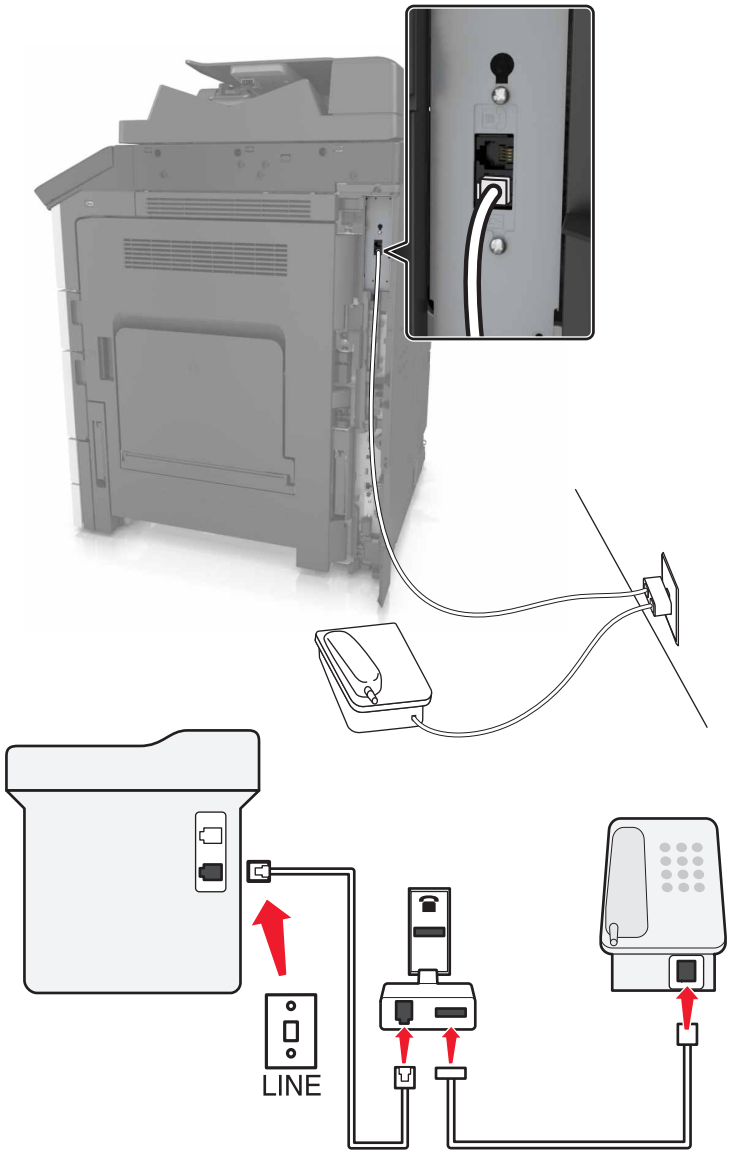

1 Conectați un capăt al cablului telefonic în portul line (linie) al imprimantei.

2 Conectați celălalt capăt al cablului la adaptorul RJ11, apoi conectați adaptorul la priza telefonică de perete.

3 Dacă doriți să conectați un alt dispozitiv ce dispune de un conector non-RJ11 la aceeaşi priză de perete, conectați-l direct la adaptorul de telefon.

Conectarea imprimantei la o priză de perete în Germania

Priza de perete din Germania are două tipuri de porturi. Porturile N sunt pentru aparatele de fax, modeme şi roboţii telefonici. Portul F este pentru telefoane. Conectaţi imprimanta la oricare dintre porturile N.

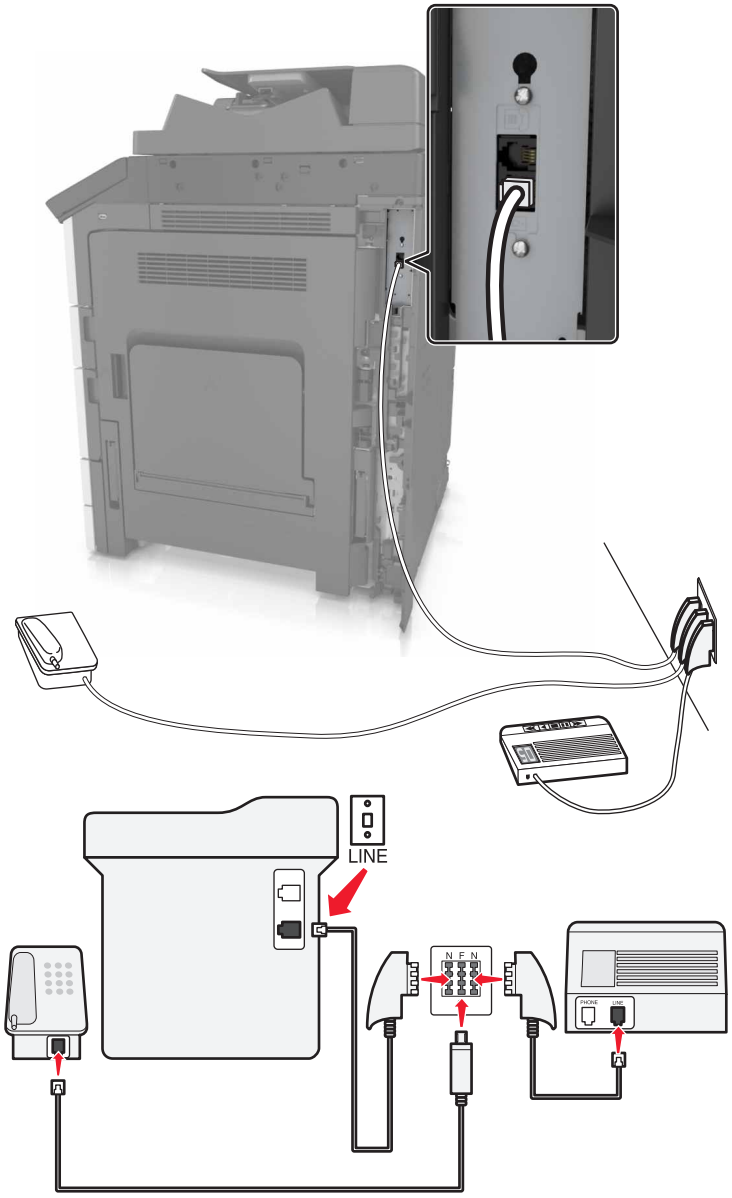

1. Conectaţi un capăt al cablului telefonic în portul line (linie) al imprimantei.
2. Conectaţi celălalt capăt al cablului la adaptorul RJ11, apoi conectaţi adaptorul la un port N.
3. Dacă doriţi să conectaţi un telefon şi un robot telefonic la aceeaşi priză de perete, conectaţi dispozitivele după cum este indicat.

Conectarea la un serviciu de sonerie distinctă

Un serviciu de sonerie distinctă poate fi disponibil de la furnizorul dvs. de servicii de telefonie. Acest serviciu vă permite să aveți mai multe numere de telefon pe o singură linie telefonică, fiecare număr de telefon având un model diferit de sonerie. Acest lucru poate fi util pentru a distinge între apelurile de fax şi cele vocale. Dacă vă abonați la un serviciu de sonerie distinctă, parcurgeți următorii paşi pentru a conecta echipamentul:

1 Conectați un capăt al cablului telefonic furnizat cu imprimanta la portul LINE al imprimantei .

2 Conectați celălalt capăt al cablului telefonic la o priză telefonică de perete activă.

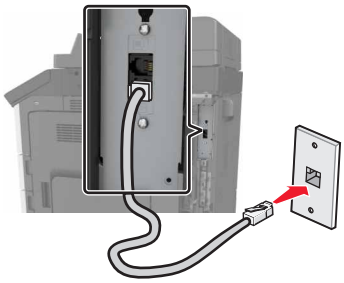

3 Modificați setarea Sonerii distincte pentru a se potrivi cu setarea la care doriți să răspundă imprimanta.

Notă: Setarea implicită din fabrică pentru sonerii distincte este Activat. Aceasta configurează imprimanta să răspundă la unul, două sau trei modele de sonerie.

a Din ecranul de început, navigați la:

> **Setări** > **Setări fax** > **Configurare fax analog** > **Răspuns activat**

b Selectați setarea de model pe care doriți să o modificați, apoi atingeți **Remitere**.

Setarea numelui și a numărului faxului de la care se trimite

1 Deschideți un browser Web, apoi tastați adresa IP a imprimantei în câmpul de adrese.

Note:

- Vizualizați adresa IP a imprimantei pe ecranul de început al acesteia. Adresa IP apare ca patru seturi de numere separate prin puncte, cum ar fi 123.123.123.123.
- Dacă utilizați un server proxy, dezactivați-l temporar pentru a încărca corect pagina Web.

2 Faceți clic pe **Setări** >> **Setări fax** >> **Configurare fax analogic**.

3 În câmpul Nume fax introduceți numele care se va imprima pe toate faxurile de ieşire.

4 În câmpul Număr fax introduceți numărul de fax al imprimantei.

5 Faceți clic pe **Remitere**.

Setarea datei și orei

Aveți posibilitatea să configurați data şi ora, astfel încât să se imprime pe fiecare fax trimis.

1 Deschideți un browser Web, apoi tastați adresa IP a imprimantei în câmpul de adrese.

Note:

- Vizualizați adresa IP în ecranul de început. Adresa IP apare ca patru seturi de numere separate prin puncte, cum ar fi 123.123.123.123.
- Dacă utilizați un server proxy, dezactivați-l temporar pentru a încărca corect pagina Web.

2 Faceți clic pe **Settings (Setări)** > **Security (Securitate)** > **Set Date and Time (Setare dată şi oră)**.

3 În câmpul Setare manuală dată şi oră, introduceți data şi ora curentă.

Notă: Se recomandă utilizarea orei rețelei.

4 Faceți clic pe **Remitere**.

Configurarea imprimantei pentru a respecta ora de vară

Imprimanta poate fi setată să se adapteze automat la ora de vară.

1 Deschideți un browser Web, apoi tastați adresa IP a imprimantei în câmpul de adrese.

Note:

- Vizualizați adresa IP a imprimantei pe ecranul de început al acesteia. Adresa IP apare ca patru seturi de numere separate prin puncte, de exemplu, 123.123.123.123.
- Dacă utilizați un server proxy, dezactivați-l temporar pentru a încărca corect pagina Web.

2 Faceți clic pe **Settings (Setări)** > **Security (Securitate)** > **Set Date and Time (Setare dată şi oră)**.

3 Bifați caseta de selectare **Automatically Observe DST (Respectare automată a orei de vară)**.

4 În secțiunea Custom Time Zone Setup (Configurare fus orar particularizat), setați datele de început şi de sfârşit ale orei de vară.

5 Faceți clic pe **Submit (Remitere)**.

Trimiterea unui fax

Utilizare panou de comandă

1 Încărcați documentul original în tava ADF sau pe geamul scanerului.

2 Din ecranul de început, atingeți **Fax**, apoi introduceți informațiile necesare.

3 Dacă este necesar, configurați alte setări pentru fax.

4 Trimiteți lucrarea de fax.

Utilizarea computerului

Pentru utilizatorii de Windows

1 Având documentul deschis, faceți clic pe **Fişier** > **Tipărire**.

2 Selectați imprimanta şi apoi faceți clic pe **Proprietăți**, **Preferințe**, **Opțiuni** sau **Configurare**.

3 Faceți clic pe **Fax** > **Activare fax**, apoi introduceți numărul destinatarului.

4 Dacă este necesar, configurați alte setări pentru fax.

5 Trimiteți lucrarea de fax.

Pentru utilizatorii de Macintosh

1 Având documentul deschis, selectați **File (Fişier)** > **Print (Tipărire)**.

2 Selectați imprimanta şi introduceți numărul destinatarului.

3 Dacă este necesar, configurați alte setări pentru fax.

4 Trimiteți lucrarea de fax.

Trimiterea unui fax la o oră programată

1 Încărcați un document original cu fața în sus, astfel încât muchia scurtă să intre prima în tava ADF, sau cu fața în jos, pe geamul scanerului.

Note:

- Nu încărcați cărți poştale, fotografii, articole mici, folii transparente, hârtie fotografică sau alte suporturi subțiri (precum decupajele din reviste) în tava unității ADF. Aşezați aceste elemente pe geamul scanerului.
- Indicatorul luminos al unității ADF se aprinde când hârtia este încărcată corect.

2 Dacă încărcați un document în tava ADF, reglați ghidajele pentru hârtie.

3 Din ecranul de început, navigați la:

Fax > introduceți numărul de fax > **Options (Opțiuni)** > **Delayed Send (Trimitere amânată)**

Notă: Dacă opțiunea Fax Mode (Mod fax) este setată la Fax Server (Server fax), butonul Delayed Send (Trimitere amânată) nu apare. Faxurile care aşteaptă transmiterea sunt incluse în coada de fax.

4 Specificați momentul în care va fi transmis faxul, apoi atingeți .

5 Atingeți **Fax It (Trimitere fax)**.

Notă: Documentul este scanat, apoi trimis prin fax la ora programată.

Crearea de comenzi rapide

Note:

- Asiguraţi-vă că Comenzi rapide pentru fax sunt setate la Afişaj. Din ecranul de început, atingeţi > **Setări** > **Setări generale** > **Particularizarea ecranului de început** > **Comenzi rapide pentru fax** > **Afişaj** > **Remitere**.
- Pentru a şterge o comandă rapidă pentru fax, atingeţi > **Administrare comenzi rapide** > **Comenzi rapide pentru fax** > comanda rapidă de şters > **Ştergere acum**.

Crearea unei comenzi rapide de destinaţie de fax cu Embedded Web Server

Alocaţi o comandă rapidă pentru un singur număr de fax sau pentru un grup de numere de fax.

1. Deschideţi un browser Web, apoi tastaţi adresa IP a imprimantei în câmpul de adrese.

   Note:

   - Vizualizaţi adresa IP a imprimantei pe ecranul de început al acesteia. Adresa IP apare ca patru seturi de numere separate prin puncte, cum ar fi 123.123.123.123.
   - Dacă utilizaţi un server proxy, dezactivaţi-l temporar pentru a încărca corect pagina Web.

2. Faceţi clic pe **Setări** > **Gestionare comenzi rapide** > **Configurare comandă rapidă pentru fax**.

   Notă: Este posibilă solicitarea unei parole. Dacă nu aveţi un ID şi o parolă, contactaţi persoana care asigură asistenţa sistemului.

3. Tastaţi un nume unic pentru comanda rapidă, apoi introduceţi numărul de fax.

   Note:

   - Pentru a crea o comandă rapidă pentru mai multe numere, introduceţi numerele de fax ale grupului.
   - Separaţi cu punct şi virgulă (;) fiecare număr de fax dintr-un grup.

4. Atribuiţi un număr de comandă rapidă.

   Notă: Dacă introduceţi un număr care este deja în uz, vi se va solicita să selectaţi alt număr.

5. Faceţi clic pe **Add (Adăugare)**.

Crearea unei comenzi rapide pentru destinaţia faxului utilizând panoul de control al imprimantei

1. Din ecranul de început, atingeţi **Fax**, apoi introduceţi numărul de fax.

   Notă: Pentru a crea un grup de numere de fax, atingeţi **Numărul următor**, apoi introduceţi următorul număr de fax.

2. Apăsaţi .

3 Introduceți un nume unic pentru comanda rapidă, apoi atingeți **Terminat**.

4 Verificați dacă numele şi numărul comenzii rapide sunt corecte, apoi atingeți **OK**.

Notă: Dacă numele este incorect, atingeți **Revocare**, apoi reintroduceți informațiile.

Personalizarea setărilor de fax

Schimbarea rezoluției faxului

1 Încărcați un document original cu fața în sus, astfel încât muchia scurtă să intre prima în tava ADF, sau cu fața în jos, pe geamul scanerului.

Note:

- Nu încărcați cărți poştale, fotografii, articole mici, folii transparente, hârtie foto sau alte suporturi subțiri (precum decupajele din reviste) în tava ADF. Aşezați aceste articole pe sticla scanerului.
- Lumina indicatorului ADF se va aprinde în momentul în care hârtia este încărcată corect.

2 Dacă încărcați un document în tava ADF, reglați ghidajele pentru hârtie.

3 Din ecranul de început, navigați la:

Fax > > introduceți numărul de fax > **Opțiuni**

4 Din zona Rezoluție, apăsați pe butoanele cu săgeți pentru a selecta rezoluția dorită.

Notă: Selectați o rezoluție de la Standard (viteza cea mai rapidă) la Ultrafin (cea mai bună calitate la viteză redusă).

5 Apăsați pe **Trimitere fax**.

Crearea unui fax mai luminos sau mai întunecat

1 Încărcați un document original cu fața în sus, astfel încât muchia scurtă să intre prima în tava ADF, sau cu fața în jos, pe geamul scanerului.

Note:

- Nu încărcați cărți poştale, fotografii, articole mici, folii transparente, hârtie foto sau alte suporturi subțiri (precum decupajele din reviste) în tava ADF. Aşezați aceste articole pe sticla scanerului.
- Lumina indicatorului ADF se va aprinde în momentul în care hârtia este încărcată corect.

2 Dacă încărcați un document în tava ADF, reglați ghidajele pentru hârtie.

3 Din ecranul de început, navigați la:

Fax > introduceți numărul de fax > **Opțiuni**

4 Reglați luminozitatea faxului, apoi apăsați pe **Trimitere fax**.

Vizualizarea unui jurnal de fax

1 Tastați adresa IP a imprimantei în câmpul adresă al browserului Web.

Notă: Dacă nu cunoaşteți adresa IP a imprimantei, imprimați pagina de configurare a rețelei pentru a găsi adresa IP în secțiunea TCP/IP.

2 Faceți clic pe **Reports (Rapoarte)**.

3 Faceți clic pe **Fax Job Log (Jurnal lucrare fax)** sau pe **Fax Call Log (Jurnal apel fax)**.

Blocarea faxurilor nesolicitate

1 Deschideți un browser Web, apoi tastați adresa IP a imprimantei în câmpul de adrese.

Note:

- Vizualizați adresa IP a imprimantei pe ecranul de început al acesteia. Adresa IP apare ca patru seturi de numere separate prin puncte, cum ar fi 123.123.123.123.
- Dacă utilizați un server proxy, dezactivați-l temporar pentru a încărca corect pagina Web.

2 Faceți clic pe **Setări** > **Setări fax** > **Configurare fax analogic** > **Blocare faxuri fără nume**.

Note:

- Această opțiune va bloca toate faxurile sosite care au un ID de apelant privat sau nu indică numele de fax.
- În câmpul Listă faxuri respinse, introduceți numerele de telefon sau tastați numele de fax ale apelanților de fax pe care doriți să îi blocați.

Anularea unei operații de fax

1 Din panoul de control, atingeți **Cancel Job (Anulare lucrare)** sau apăsați de pe tastatură.

2 Atingeți lucrarea pe care doriți să o revocați, apoi atingeți **Delete Selected Jobs (Ştergere lucrări selectate)**.

Notă: Apăsați pe pe tastatură, apoi atingeți **Resume (Reluare)** pentru a reveni la ecranul de început.

Păstrarea și redirecționarea faxurilor

Păstrarea faxurilor

Această opțiune permite reținerea faxurilor de la imprimare până la eliberarea lor. Faxurile păstrate pot fi eliberate manual sau la o zi sau o oră programate.

1 Deschideți un browser Web, apoi tastați adresa IP a imprimantei în câmpul de adrese.

Note:

- Vizualizați adresa IP a imprimantei pe ecranul de început al acesteia. Adresa IP apare ca patru seturi de numere separate prin puncte, de exemplu, 123.123.123.123.

- Dacă utilizați un server proxy, dezactivați-l temporar pentru a încărca corect pagina Web.

2 Faceți clic pe **Settings (Setări)** > **Fax Settings (Setări fax)** > **Analog Fax Setup (Configurare fax analogic)** > **Holding Faxes (Reținere faxuri)**.

3 Din meniul Held Fax Mode (Mod Punere în aşteptare fax), selectați una dintre variantele următoare:
   - **Dezactivat**
   - **Always On (Mereu activat)**
   - **Manual**
   - **Scheduled (Programat)**

4 Dacă selectați Scheduled (Programat), continuați cu următorii paşi:
   a Faceți clic pe **Fax Holding Schedule (Program punere în aşteptare faxuri)**.
   b Din meniul Action (Acțiune), selectați **Hold faxes (Se pun în aşteptare faxurile)**.
   c Din meniul Time (Oră), selectați ora la care doriți eliberarea faxurilor reținute.
   d Din meniul Day(s) (Zile), selectați ziua în care doriți eliberarea faxurilor reținute.

5 Faceți clic pe **Add (Adăugare)**.

Redirecționarea unui fax

Această opțiune permite imprimarea şi redirecționarea faxurilor primite către un număr de fax, o adresă de poştă electronică, un site FTP sau LDSS.

1 Deschideți un browser Web, apoi tastați adresa IP a imprimantei în câmpul de adrese.

   Note:

   - Vizualizați adresa IP a imprimantei pe ecranul de început al acesteia. Adresa IP apare ca patru seturi de numere separate prin puncte, cum ar fi 123.123.123.123.
   - Dacă utilizați un server proxy, dezactivați-l temporar pentru a încărca corect pagina Web.

2 Faceți clic pe **Setări** > **Setări fax**.

3 Din meniul Redirecționare fax, selectați **Imprimare**, **Imprimare şi redirecționare** sau **Redirecționare**.

4 Din meniul „Redirecționare către”, selectați **Fax**, **Poştă electronică**, **FTP**, **LDSS** sau **eSF**.

5 În câmpul „Redirecționare către comandă rapidă”, introduceți numărul de comandă rapidă la care doriți să redirecționați faxul.

   Notă: Numărul de comandă rapidă trebuie să fie valid pentru setarea selectată în meniul „Redirecționare către”.

6 Faceți clic pe **Remitere**.

Informații despre opțiunile de fax

Rezoluție

Această opțiune permite ajsutarea calității ieşirii pentru faxul dvs. Creşterea rezoluției imaginii măreşte dimensiunea fişierului şi timpul necesar scanării documentului original. Descreşterea rezoluției imaginii reduce dimensiunea fişierului.

Selectați una dintre următoarele variante:

- **Standard**—Utilizați această opțiune la trimiterea prin fax a majorității documentelor.
- **Fin 200 dpi**- Utilizați la trimiterea prin fax a documentelor cu text mic.
- **Super fin 300 dpi**- Utilizați la trimiterea prin fax a documentelor cu detalii fine.
- **Ultra fin 600 dpi**- Se recomandă pentru trimiterea prin fax a documentelor cu imagini sau fotografii.

Întunecare

Această opțiune vă permite să ajustați luminozitatea documentelor trimise prin fax, în comparație cu documentul original.

Inițializare pagină

Această opțiune vă permite să modificați următoarele setări:

- **Fețe (duplex)** - Specifică dacă documentul original este imprimat numai pe o față sau pe ambele fețe (duplex). Aceasta identifică şi conținutul care trebuie scanat pentru includerea în fax.
- **Orientare** - Indică orientarea documentului original, apoi modifică setările Fețe (duplex) şi Legare pentru a se potrivi respectivei orientări.
- **Legare** - Specifică dacă documentul original este legat pe latura lungă sau pe latura scurtă.

Conținut

Această opțiune vă permite să specificați tipul conținutului şi sursa documentului original.

Trimitere amânată

Această opțiune vă permite să trimiteți un fax la o oră sau la o dată ulterioară.

Color

Această opțiune vă permite să setați ieşirea fie color, fie monocrom, pentru imaginea scanată.

Examinare scanare

Această opțiune afişează prima pagină a imaginii înainte de includerea acesteia în mesajul de fax. La scanarea primei pagini, are loc o pauză a scanării şi se afişează o imagine de examinare.

Notă: Acest meniu apare numai când este instalat un hard disk de imprimantă.

Utilizarea opțiunilor avansate

Selectați din următoarele setări:

- **Imagini complexe**—Utilizați această opțiune pentru a regla următoarele setări: Eliminare fundal, Balanță de culori, Abandonare culori, Contrast, Imagine în oglindă, Imagine negativă, Scanare de la muchie la muchie, Detaliu umbră, Claritate şi Temperatură înainte de a trimite documentul prin fax.
- **Lucrare particularizată**—Utilizați această opțiune pentru a combina mai multe lucrări de scanare într-o singură lucrare.

  Notă: Această opțiune apare numai când este instalat un hard disk funcțional, formatat, de imprimantă.
- **Ştergere muchie**—Utilizați această opțiune pentru a elimina petele sau însemnele din apropierea marginilor unui document. Se poate alege eliminarea unei zone egale în jurul tuturor celor patru laturi ale hârtiei sau eliminare unei anumite muchii. Opțiunea Ştergere muchii va şterge orice informație din interiorul zonei selectate, lăsând goală acea parte a imaginii scanate.
- **Jurnal transmitere** - Imprimă jurnalul de transmitere sau jurnalul de erori de transmitere.

Scanarea

Utilizare Scanare în rețea

Scanare în rețea vă permite să scanați documente către desinații din rețea specificate de către persoana responsabilă cu asistența pentru sistem. După stabilirea destinațiilor (foldere de rețea partajate) în rețea, procesul de configurare al aplicației implică instalarea şi configurarea aplicației la imprimanta corespunzătoare, utilizând serverul Embedded Web Server. Pentru informații suplimentare, consultați “Confiurare Scanare în rețea” la pagina 25.

Scanarea la o adresă FTP

Alimentator automat de documente (ADF)	Geam scaner
 • Utilizați ADF pentru documentele cu pagini-multiple sau două fețe. • Încărcați cu fața în sus documentul original.	 • Utilizați geamul scanerului pentru documentele cu o singură pagină,pentru paginile cărților, elementele mici (cum ar fi cărțile poştale şi fotografiile), foliile transparente, hârtia fotografică sau suporturile subțiri (cum ar fi decupaje din reviste). • Amplasați documentul cu fața în jos, în colțul cu săgeata.

Crearea de comenzi rapide

Note:

- Asigurați-vă că Comenzi rapide pentru FTP sunt setate la Afişaj. Din ecranul de început, atingeți > **Setări** > **Setări generale** > **Particularizarea ecranului de început** > **Comenzi rapide pentru FTP** > **Afişaj** > **Remitere**.
- Pentru a şterge o comandă rapidă pentru poştă electronică, atingeți > **Gestionare comenzi rapide** > **Comenzi rapide pentru FTP** > comanda rapidă de şters > **Ştergere acum**.

Crearea unei comenzi rapide de FTP utilizând Embedded Web Server

1 Deschideți un browser Web, apoi tastați adresa IP a imprimantei în câmpul de adrese.

Note:

- Vizualizați adresa IP a imprimantei pe ecranul de început al acesteia. Adresa IP apare ca patru seturi de numere separate prin puncte, cum ar fi 123.123.123.123.
- Dacă utilizați un server proxy, dezactivați-l temporar pentru a încărca corect pagina Web.

2 Navigați la:

Setări > Zonă alte setări > **Administrare comenzi rapide** > **Configurare comandă rapidă FTP**

3 Introduceți informațiile corespunzătoare.

Notă: Este posibilă solicitarea unei parole. Dacă nu aveți un ID şi o parolă, contactați persoana care asigură asistența sistemului.

4 Introduceți un număr de comandă rapidă.

Notă: Dacă introduceți un număr care este deja în uz, vi se va solicita să selectați alt număr.

5 Faceți clic pe **Adăugare**.

Crearea unei comenzi rapide pentru FTP utilizând panoul de control al imprimantei

1 Din ecranul de început, navigați la:

FTP > **FTP** > tastați adresa FTP > > tastați un nume pentru comanda rapidă > **Gata**

2 Verificați dacă numele şi numărul comenzii rapide sunt corecte, apoi atingeți **OK**.

Note:

- Dacă numele este incorect, atingeți **Revocare**, apoi reintroduceți informațiile.
- Dacă introduceți un număr care este deja în uz, vi se va solicita să selectați alt număr.

Scanarea la o adresă FTP

Scanarea către o adresă FTP utilizând panoul de control

1 Încărcați un document original în tava ADF sau pe geamul scanerului.

2 Din ecranul de început, navigați la:

FTP > **FTP** > introduceți adresa > **Efectuat** > **Trimitere**

Note:

- De asemenea, puteți introduce destinatarul folosind numărul de comandă rapidă sau agenda.
- Pentru a adăuga destinatari, atingeți **Numărul următor**.

Scanarea pe un computer sau pe o unitate flash

Alimentator automat de documente (ADF)	Geam scaner
 • Utilizați ADF pentru documentele cu pagini-multiple sau două fețe. • Încărcați cu fața în sus documentul original.	 • Utilizați geamul scanerului pentru documentele cu o singură pagină,pentru paginile cărților, elementele mici (cum ar fi cărțile poştale şi fotografiile), foliile transparente, hârtia fotografică sau suporturile subțiri (cum ar fi decupaje din reviste). • Amplasați documentul cu fața în jos, în colțul cu săgeata.

Configurare Scanare către computer

Note:

- Această caracteristică este disponibilă numai la Windows Vista sau ulterior.
- Asigurați-vă că imprimanta şi computerul dvs. sunt conectate la aceeaşi rețea.

1. Deschideți folderul cu imprimante, după care selectați imprimanta dorită.

   Notă: Dacă imprimanta dvs. nu se găseşte în listă, adăugați imprimanta.

2. Deschideți proprietățile imprimantei şi apoi reglați setările după cum este necesar.
3. Din panoul de comandă, atingeți **Scanare către computer** > selectați setarea corespunzătoare de scanare > **Trimitere**.

Scanarea către o unitate flash

1. Încărcați un document original în tava ADF sau pe geamul scanerului.
2. Introduceți unitatea flash în portul USB.
3. Selectați folderul destinație, apoi atingeți **Scanare pe unitate USB**.
4. Ajustați setările de scanare şi apoi faceți clic pe **Scanare**.

Înțelegerea opțiunilor de scanare

FTP

Această opțiune permite introducerea adresei IP pentru destinația FTP.

Notă: Adresa IP apare ca patru seturi de numere separate prin puncte, cum ar fi 123.123.123.123.

Nume fișier

Această opțiune vă permite să introduceți numele fişierului pentru imaginea scanată.

Salvare drept comandă rapidă

Această opțiune vă permite să salvați setările curente drept comenzi rapide prin atribuirea unui nume de comandă rapidă.

Notă: Selectarea automată a acestei opțiuni atribuie următorul număr de comandă rapidă disponibil.

Dimensiune original

Această opțiune vă permite să alegeți dimensiunea documentelor pe care urmează să le scanați. Când Dimensiune original este setat la Dimensiuni amestecate, se poate scana un document original care conține dimensiuni de pagini combinate (pagini de dimensiune Letter şi Legal).

Întunecare

Această opțiune reglează luminozitatea documentelor scanate care vor fi generate în raport cu documentul original.

Rezoluție

Această opțiune reglează calitatea ieşirii pentru fişierul dvs. Creşterea rezoluției imaginii măreşte dimensiunea fişierului şi timpul necesar scanării documentului original. Descreşterea rezoluției imaginii reduce dimensiunea fişierului.

Trimitere ca

Această opțiune vă permite să setați tipul de ieşire pentru imaginea scanată.

Selectați una dintre următoarele variante:

- **PDF**—Utilizați această opțiune pentru a crea un singur fişier cu mai multe pagini. PDF-ul poate fi trimis ca fişier securizat sau comprimat.
- **TIFF**—Utilizați această opțiune pentru a crea mai multe fişiere sau un singur fişier. Dacă opțiunea TIFF cu mai multe pagini este dezactivată în meniul Setări, atunci TIFF salvează o pagină în fiecare fişier. Dimensiunea fişierului este, de obicei, mai mare decât cea a unui fişier JPEG echivalent.

- **JPEG**—Utilizați această opțiune pentru a crea şi ataşa un fişier separat pentru fiecare pagină a documentului original.
- **PDF**—Utilizați această opțiune pentru a crea un singur fişier XPS cu mai multe pagini.

Conținut

Această opțiune vă permite să specificați tipul conținutului şi sursa documentului original.

Inițializare pagină

Această opțiune vă permite să modificați următoarele setări:

- **Fețe (duplex)** - Specifică dacă documentul original este imprimat numai pe o față sau pe ambele fețe.
- **Orientare** - Indică orientarea documentului original, apoi modifică setările Fețe şi Legare pentru a se potrivi respectivei orientări.
- **Legare** - Specifică dacă documentul original este legat pe latura lungă sau pe latura scurtă.

Examinare scanare

Această opțiune vă permite să afişați prima pagină a imaginii înainte de includerea acesteia în fişier. La scanarea primei pagini, are loc o pauză a scanării şi se afişează o imagine de examinare.

Notă: Această opțiune apare numai când este instalat un hard disk funcțional, formatat, de imprimantă.

Utilizarea opțiunilor avansate

Selectați din următoarele setări:

- **Imagini complexe**—Utilizați această opțiune pentru a regla următoarele setări: Eliminare fundal, Balanță de culori, Abandonare culori, Contrast, Calitate JPEG, Imagine în oglindă, Imagine negativă, Scanare de la muchie la muchie, Detaliu umbră, Claritate şi Temperatură înainte de a scana documentul.
- **Lucrare particularizată**—Utilizați această opțiune pentru a combina mai multe lucrări de scanare într-o singură lucrare.

  Notă: Această opțiune apare numai când este instalat un hard disk funcțional, formatat, de imprimantă.
- **Ştergere muchie**—Utilizați această opțiune pentru a elimina petele sau însemnele din apropierea marginilor unui document. Se poate alege eliminarea unei zone egale în jurul tuturor celor patru laturi ale hârtiei sau eliminare unei anumite muchii. Opțiunea Ştergere muchii va şterge orice informație din interiorul zonei selectate, lăsând goală acea parte a imaginii scanate.
- **Jurnal transmitere** - Imprimă jurnalul de transmitere sau jurnalul de erori de transmitere.

Despre meniurile imprimantei

Listă de meniuri

Meniul Paper (Hârtie)

Sursă prestabilită
Dimensiune/Tip hârtie
Configure MP (Configurare MP)
Substitute Size (Dimensiune înlocuitoare)
Paper Texture (Textură hârtie)
Paper Loading (Încărcare hârtie)
Tipuri personalizate
Nume particularizate
Dimensiuni de scanare particularizate
Nume pentru recipiente particularizate
Universal Setup (Configurație universală)
Configurare tăvi

Rapoarte

Pagină setări meniu
Statistici echipament
Test capsator
Pagină configurare rețea
Network [x] Setup Page (Pagină de configurare rețea [x])
Listă comenzi rapide
Jurnal lucrări fax
Jurnal apeluri fax
Copiere comenzi rapide
E-mail Shortcuts (Comenzi rapide pentru poşta electronică)
Comenzi rapide pentru fax
Comenzi rapide pentru FTP
Listă de profiluri
Tipărire fonturi
Tipărire director
Print Demo (Demonstrație imprimare)
Raport despre produs
Sumar jurnal de evenimente

Network/Ports (Rețea/Porturi)

NIC activ
Standard Network (Rețea standard)[1]
Standard USB (USB standard)
Parallel [x] ([x] paralel)
Serial [x] ([x] serial)
Configurare SMTP

Securitate

Edit Security Setups (Editare configurări de securitate)
Setări de securitate diverse
Imprimare confidențială
Ştergere fişiere de date temporare
Security Audit Log (Jurnal audituri de securitate)
Setare dată şi oră

Setări

Setări generale
Copy Settings (Setări copiere)
Fax Settings (Setări fax)
Setări poştă electronică
Setări FTP
Meniul Flash Drive (Unitate flash)
Setări imprimare

Ajutor

Imprimă toate ghidurile
Ghid de copiere
Ghid pentru e-mail
Ghid pentru fax
Ghid pentru FTP
Ghid pentru defecte de imprimare
Ghid informativ
Ghid pentru consumabile

Manage Shortcuts (Gestionare comenzi rapide)

Comenzi rapide pentru fax
E-mail Shortcuts (Comenzi rapide pentru poşta electronică)
Comenzi rapide pentru FTP
Copiere comenzi rapide
Profile Shortcuts (Comenzi rapide profil)

Meniu pentru cartele opționale[2]

Apare o listă de DLE-uri (Download Emulators) instalate.

[1] În funcție de configurarea imprimantei, acest meniu apare ca Rețea standard sau Rețea [x].

[2] Acest meniu apare numai când sunt instalate unul sau mai multe DLE-uri.

Meniul Paper (Hârtie)

Meniul Sursă prestabilită

Utilizați	Pentru
Sursă prestabilită Tava [x] Alimentator multifuncțional Hârtie alimentată manual Plicuri alimentate manual	Setează o sursă de hârtie implicită pentru toate lucrările de imprimare. **Note:** • Tava 1 (tava standard) este setată în mod prestabilit din fabrică. • Din meniul Hârtie, setați opțiunea Configurare MF la valoarea „Casetă” pentru ca setarea Alimentator multifuncțional să apară ca setare de meniu. • Dacă aveți hârtie de aceeaşi dimensiune şi acelaşi tip în două tăvi, iar acestea au aceleaşi setări, tăvile respective sunt legate automat. Dacă o tavă este goală, lucrarea de imprimare continuă folosind tava legată.

Meniul Dimensiune/Tip hârtie

Utilizați	Pentru
Dimensiune tavă [x] A4 A5 A6 JIS-B5 JIS-B4 Letter Legal 12 x 18 11 x 17 SRA3 A3 Executive Oficio (Mexic) Folio Statement Universal	Specificați dimensiunea de hârtie încărcată în fiecare tavă. **Note:** • Setarea prestabilită pentru din fabrică pentru S.U.A. A4 (Plicuri DL) este setarea prestabilită internațională. • Dacă aveți hârtie de aceeaşi dimensiune şi acelaşi tip în două tăvi, iar acestea au aceleaşi setări, tăvile respective sunt legate automat. Este posibil ca şi alimentatorul multifuncțional să fie legat. Dacă o tavă este goală, lucrarea de imprimare continuă folosind tava legată.
Notă: În acest meniu, sunt listate numai tăvile şi alimentatoarele instalate.	

Utilizați	Pentru
Tip tavă [x] Hârtie simplă Carton Folie transparentă Reciclată Lucioasă Lucioasă grea Etichete Bond Plicuri Plic aspru Hârtie cu antet Preimprimată Hârtie colorată Hârtie uşoară Hârtie grea Hârtie aspră/de bumbac Tip particularizat [x]	Specificați tipul hârtiei încărcate în fiecare tavă. **Note:** • Hârtie obişnuită este setarea prestabilită pt. tava 1. Tip particularizat [x] este setarea prestabilită pentru toate celelalte tăvi. • În cazul în care este disponibil, în loc de Custom Type [x] (Tip particularizat [x]) apare un nume definit de utilizator. • Utilizați acest meniu pentru a configura legarea automată a tăvii.
Dimensiune alimentator MF A4 A5 A6 JIS-B5 JIS-B4 Letter Legal 12 x 18 11 x 17 SRA3 A3 Executive Oficio (Mexic) Folio Statement Universal	Specificați dimensiunea hârtiei încărcate în alimentatorul multifuncțional. **Note:** • Setarea prestabilită pentru din fabrică pentru S.U.A. A4 (Plicuri DL) este setarea prestabilită internațională. • Din meniul Hârtie, setați opțiunea Configurare alimentator MF la valoarea „Casetă” pentru ca opțiunea Dimensiuni alimentator MF să apară ca meniu. • Alimentatorul multifuncțional nu detectează automat dimensiunea hârtiei. Trebuie setată o valoare pentru dimensiunea hârtiei.
Notă: În acest meniu, sunt listate numai tăvile şi alimentatoarele instalate.	

Utilizați	Pentru
Tip alimentator MF Hârtie simplă Carton Folie transparentă Reciclată Lucioasă Lucioasă grea Etichete Bond Plicuri Plic aspru Hârtie cu antet Preimprimată Hârtie colorată Hârtie uşoară Hârtie grea Hârtie aspră/de bumbac Tip particularizat [x]	Specificați tipul hârtiei încărcate în alimentatorul multifuncțional. **Note:** • Setarea prestabilită din fabrică este Hârtie obişnuită. • Din meniul Hârtie, setați opțiunea Configurare alimentator MF la valoarea „Casetă” pentru ca opțiunea Tip alimentator MF să apară ca meniu.
Dimensiune hârtie încărcată manual A4 A5 A6 JIS B5 Letter Legal Executive Oficio (Mexic) JIS B4 A3 11 x 17 Folio Statement Universal SRA3 12 x 18	Specifică dimensiunea hârtiei încărcate manual. **Notă:** Setarea pentru letter prestabilită este din fabrică pentru S.U.A. A4 (Plicuri DL) este setarea prestabilită internațională.
Notă: În acest meniu, sunt listate numai tăvile şi alimentatoarele instalate.	

Utilizați	Pentru
Tip hârtie încărcată manual Hârtie simplă Carton Folie transparentă Reciclată Etichete Bond Hârtie cu antet Preimprimată Hârtie colorată Hârtie uşoară Hârtie grea Hârtie aspră/de bumbac Tip particularizat [x]	Specificați tipul hârtiei încărcate manual. **Note:** • Setarea prestabilită din fabrică este Hârtie obişnuită. • Din meniul Hârtie, setați opțiunea Configurare MF la valoarea „Manual” pentru ca opțiunea Hârtie încărcată manual să apară ca element de meniu.
Dimensiune plicuri încărcate manual Plicuri 7 3/4 9 Plic 10 Plic DL Plic C5 Plic B5 Plic Altă dimensiune de plic	Specificați dimensiunea plicurilor încărcate manual. **Notă:** 10 Setarea implicită din fabrică pentru din fabrică pentru S.U.A. Plicuri DL este setarea prestabilită internațională.
Tip plicuri încărcate manual Plicuri Plic aspru Tip particularizat [x]	Specificați tipul plicurilor încărcate manual. **Notă:** Setarea prestabilită din fabrică este Plic.
Notă: În acest meniu, sunt listate numai tăvile şi alimentatoarele instalate.	

Meniul Configure MP (Configurare MF)

Utilizați	Pentru
Configure MP (Configurare MF) Cassette (Casetă) Manual First (Prima dată)	Stabiliți când selectează imprimanta hârtie din alimentatorul multifuncțional. **Note:** • Setarea implicită din fabrică este Casette (Casetă). Setarea Cassette (Casetă) determină configurarea alimentatorului multifuncțional drept sursă de hârtie automată. • Setarea Manual determină configurarea alimentatorului multifuncțional doar pentru lucrări de imprimare cu alimentare manuală. • Setarea First (Prima dată) determină configurarea alimentatorului multifuncțional drept sursă de hârtie principală.

Meniul Substitute Size (Dimensiune înlocuitoare)

Utilizați	Pentru
Substitute Size (Dimensiune înlocuitoare) Dezactivat Statement/A5 Letter/A4 11 x 17/A3 All Listed (Toate valorile listate)	Înlocuiți o dimensiune de hârtie specificată, dacă dimensiunea de hârtie solicitată nu este disponibilă. **Note:** • All Listed (Toate valorile listate) este setarea prestabilită din fabrică. Toate înlocuirile disponibile sunt permise. • Setarea unei înlocuiri a dimensiunii permite ca lucrarea de imprimare să continue fără să fie afişat mesajul **Change Paper (Schimbați hârtia)**.

Meniul Paper Texture (Textură hârtie)

Utilizați	To (Pentru)
Plain Texture (Textură hârtie obișnuită) Smooth (Neted) Normal (Normală) Aspru	Specificați textura relativă a hârtiei simple încărcate. **Notă:** Setarea implicită din fabrică este Normal.
Textură carton Smooth (Neted) Normal (Normală) Aspru	Specificați textura relativă a cartonului încărcat. **Note:** • Setarea implicită din fabrică este Normal. • Opțiunile sunt afişate numai în cazul în care cartonul este acceptat.
Transparency Texture (Textură folie transparentă) Smooth (Neted) Normal (Normală) Aspru	Specificați textura relativă a foliilor transparente încărcate. **Notă:** Setarea implicită din fabrică este Normal.
Textură reciclată Smooth (Neted) Normal (Normală) Aspru	Specificați textura relativă a hârtiei reciclate încărcate. **Notă:** Setarea implicită din fabrică este Normal.
Labels Texture (Textură etichete) Smooth (Neted) Normal (Normală) Aspru	Specificați textura relativă a etichetelor încărcate. **Notă:** Setarea implicită din fabrică este Normal.
Bond Texture (Textură bond) Smooth (Neted) Normal (Normală) Aspru	Specificați textura relativă a hârtiei bond încărcate. **Notă:** Setarea prestabilită din fabrică este Rough (Aspru).
Envelope Texture (Textură plic) Smooth (Neted) Normal (Normală) Aspru	Specificați textura relativă a plicurilor încărcate. **Notă:** Setarea implicită din fabrică este Normal.

Utilizați	To (Pentru)
Textură plic aspru Aspru	Specificați textura relativă a plicurilor aspre încărcate.
Letterhead Texture (Textură hârtie cu antet) Smooth (Neted) Normal (Normal) Aspru	Specificați textura relativă a hârtiei cu antet încărcate. **Notă:** Setarea implicită din fabrică este Normal.
Preprinted Texture (Textură formular pretipărit) Smooth (Neted) Normal (Normală) Aspru	Specificați textura relativă a hârtiei preimprimate încărcate. **Notă:** Setarea implicită din fabrică este Normal.
Textură hârtie colorată Smooth (Neted) Normal (Normală) Aspru	Specificați textura relativă a hârtiei colorate încărcate. **Notă:** Setarea implicită din fabrică este Normal.
Textură ușoară Smooth (Neted) Normal (Normal) Aspru	Specificați textura relativă a hârtiei încărcate. **Notă:** Setarea implicită din fabrică este Normal.
Textură grea Smooth (Neted) Normal (Normal) Aspru	Specificați textura relativă a hârtiei încărcate. **Notă:** Setarea implicită din fabrică este Normal.
Textură hârtie aspră/bumbac Aspru	Specificați textura relativă a hârtiei de bumbac încărcate.
Custom [x] Texture (Textură hârtie particularizată [x]) Smooth (Neted) Normal (Normală) Aspru	Specificați textura relativă a hârtiei particularizate încărcate. **Note:** • Setarea implicită din fabrică este Normal. • Opțiunile apar numai dacă tipul particularizat este acceptat.

meniul Paper Loading (Încărcare hârtie)

Utilizați	Pentru
Card Stock Loading (Încărcare carton) Duplex Dezactivat	Stabiliți şi setați imprimarea față-verso pentru toate lucrările de imprimare care au ca tip de hârtie Carton.
Note: • Dezactivat este setarea prestabilită din fabrică pentru toate selecțiile din meniul Încărcare hârtie. • Opțiunea Față-verso setează imprimanta în mod implicit pentru imprimare pe două fețe pentru toate lucrările de imprimare, cu excepția cazului în care este selectată imprimarea pe o singură față din meniul Proprietăți imprimare sau din dialogul Imprimare, în funcție de sistemul dvs. de operare.	

Utilizați	Pentru
Încărcare hârtie reciclată Duplex Dezactivat	Stabiliți şi setați imprimarea față-verso pentru toate lucrările de imprimare care au ca tip de hârtie Reciclată.
Glossy Loading (Încărcare hârtie lucioasă) Duplex Dezactivat	Stabiliți şi setați imprimarea față-verso pentru toate lucrările de imprimare care au ca tip de hârtie Lucioasă.
Încărcare hârtie grea lucioasă Duplex Dezactivat	Stabiliți şi setați imprimarea față-verso pentru toate lucrările de imprimare care au ca tip de hârtie Grea Lucioasă.
Labels Loading (Încărcare etichete) Duplex Dezactivat	Stabiliți şi setați imprimarea față-verso pentru toate lucrările de imprimare care au ca tip de hârtie Etichete.
Încărcare hârtie Bond Duplex Dezactivat	Stabiliți şi setați imprimarea față-verso pentru toate lucrările de imprimare care au ca tip de hârtie Bond.
Încărcare hârtie cu antet Duplex Dezactivat	Stabiliți şi setați imprimarea față-verso pentru toate lucrările de imprimare care au ca tip de hârtie Hârtie cu antet.
Preprinted Loading (Încărcare formulare pretipărite) Duplex Dezactivat	Stabiliți şi setați imprimarea față-verso pentru toate lucrările de imprimare care au ca tip de hârtie Hârtie pretipărită.
Colored Loading (Încărcare hârtie colorată) Duplex Dezactivat	Stabiliți şi setați imprimarea față-verso pentru toate lucrările de imprimare care au ca tip de hârtie Hârtie colorată.
Încărcare hârtie ușoară Duplex Dezactivat	Stabiliți şi setați imprimarea față-verso pentru toate lucrările de imprimare care au ca tip de hârtie Uşoară.
Încărcare hârtie grea Duplex Dezactivat	Stabiliți şi setați imprimarea față-verso pentru toate lucrările de imprimare care au ca tip de hârtie Grea.
Încărcare hârtie aspră/de bumbac Duplex Dezactivat	Stabiliți şi setați imprimarea față-verso pentru toate lucrările de imprimare care au ca tip de hârtie Aspră sau Bumbac.

Note:

- Dezactivat este setarea prestabilită din fabrică pentru toate selecțiile din meniul Încărcare hârtie.
- Opțiunea Față-verso setează imprimanta în mod implicit pentru imprimare pe două fețe pentru toate lucrările de imprimare, cu excepția cazului în care este selectată imprimarea pe o singură față din meniul Proprietăți imprimare sau din dialogul Imprimare, în funcție de sistemul dvs. de operare.

Utilizați	Pentru
Custom [x] **Loading (Încărcare hârtie particularizată** [x]**)** Duplex Dezactivat	Stabiliți şi setați imprimarea față-verso pentru toate lucrările de imprimare care au ca tip de hârtie Particularizată [x]. **Notă:** Opțiunea Încărcare particularizată [x] este disponibilă numai dacă tipul particularizat este acceptat.
Note: • Dezactivat este setarea prestabilită din fabrică pentru toate selecțiile din meniul Încărcare hârtie. • Opțiunea Față-verso setează imprimanta în mod implicit pentru imprimare pe două fețe pentru toate lucrările de imprimare, cu excepția cazului în care este selectată imprimarea pe o singură față din meniul Proprietăți imprimare sau din dialogul Imprimare, în funcție de sistemul dvs. de operare.	

Meniul Tipuri particularizate

Utilizați	Pentru
Tip particularizat [x] Hârtie Carton Folie transparentă Hârtie aspră/de bumbac Etichete Plicuri	Asociază un tip de hârtie sau de suport special cu un tip de nume particularizat din fabrică sau cu un nume particularizat definit de utilizator, creat prin intermediul serverului EWS sau Professional MarkVision™. **Note:** • Setarea prestabilită din fabrică este Hârtie. • Pentru a fi posibilă imprimarea de la acea sursă, tipul de suport particularizat trebuie să fie acceptat de tava selectată sau de alimentatorul multifuncțional selectat.
Reciclată Hârtie Carton Folie transparentă Hârtie aspră/de bumbac Etichete Plicuri	Specifică un tip de hârtie când setarea Reciclat este selectată în alte meniuri. **Note:** • Setarea prestabilită din fabrică este Hârtie. • Pentru a fi posibilă imprimarea de la acea sursă, tipul de suport particularizat trebuie să fie acceptat de tava selectată sau de alimentatorul multifuncțional selectat.

Meniul Nume particularizate

Utilizați	Pentru a
Custom Name [x] **(Nume particularizat)**	Specificați un nume particularizat pentru un tip de hârtie. Acest nume înlocuieşte Custom Type [x] (Tip particularizat [x]) în meniurile imprimantei.

Meniul Dimensiuni particularizate de scanare

Utilizați	Pentru
Dimensiune particularizată de scanare [x] Nume dimensiune de scanare Lățime 1–11,69 inchi (25–297 mm) Înălțime 1–17 inchi (22–432 mm) Orientare Portret Vedere Scanare pe ambele părți Dezactivat Activat	Specifică un nume de dimensiune particularizată de scanare, dimensiuni de scanare şi opțiuni. Numele dimensiunii particularizate de scanare înlocuieşte Dimensiune particularizată de scanare [x] în meniurile imprimantei.

meniul Nume pentru recipiente particularizate

Utilizați	Pentru
Recipient standard	Specificați un nume particularizat pentru recipientul standard.
Recipient [x]	Specificați un nume particularizat pentru Recipient [x].

Meniul Universal Setup (Configurare universală)

Utilizați	Pentru
Units of Measure (Unități de măsură) Inchi Milimetri	Identifică unitățile de măsură. **Note:** • Setarea implicită din fabrică pentru S.U.A. din fabrică pentru S.U.A. • Setarea prestabilită din fabrică internațională este Millimeters (Milimetri).
Lățime portret 3,54 – 48 inch 89,9 – 1219 mm	Setează lățimea portretului. **Note:** • Dacă lățimea depăşeşte valoarea maximă, imprimanta foloseşte lățimea maximă permisă. • 12 inch este setarea implicită din fabrică pentru S.U.A. Puteți mări lățimea cu trepte de câte 0,01inch. • Setarea internațională prestabilită din fabrică este 305 mm. Puteți mări lățimea cu trepte de câte 1 mm.
Înălțime portret 5,5 – 48 inch 139,7 – 1219 mm	Setează înălțimea portretului. **Note:** • Dacă înălțimea depăşeşte valoarea maximă, imprimanta foloseşte înălțimea maximă permisă. • 17 inch este setarea implicită din fabrică pentru S.U.A. Puteți mări înălțimea cu trepte de câte 0,01 inch. • Setarea internațională prestabilită din fabrică este 432 mm. Puteți mări înălțimea cu trepte de câte 1 mm.

Utilizați	Pentru
Feed Direction (Direcție alimentare) Muchie scurtă Muchie lungă	Specifică direcția de alimentare, dacă hârtia poate fi încărcată în oricare dintre direcții. **Note:** • Setarea prestabilită din fabrică este Short Edge (Muchia scurtă). • Opțiunea Muchie lungă este afişată numai dacă muchia mai lungă este mai scurtă decât lățimea maximă acceptată în tavă.

Meniul Configurare recipient

Utilizați	Pentru
Recipient de ieșire Recipient standard Recipient [x]*	Specificați recipientul prestabilit. **Notă:** Setarea prestabilită din fabrică este Standard Bin (Recipient standard).
Configurare recipiente Căsuță poştală Legare Legare opționale Asignare tip	Specificați opțiunile de configurare pentru recipiente. **Note:** • Setarea prestabilită din fabrică este Căsuță poştală. Aceasta tratează fiecare recipient ca pe o căsuță poştală separată. • Setarea Legare configurează toate recipientele disponibile sub forma unui recipient mare. • Setarea Legare opțională leagă împreună toate recipientele disponibile, cu excepția recipientului standard şi apare numai când sunt instalate cel puțin două recipiente opționale. • Setarea Asignare tip atribuie fiecare tip de hârtie unui recipient sau unui set de recipiente legate.
Recipient de supraîncărcare Recipient standard Recipient [x]*	Specificați un recipient alternativ pentru situația în care recipientul indicat este plin. **Note:** • Aceste meniu apare numai dacă sunt instalate recipiente opționale. • Setarea prestabilită din fabrică este Standard Bin (Recipient standard).
* [x] poate fi orice număr de la 1 la 4 dacă sunt instalate recipientele opționale corespunzătoare. Dacă mai multor recipiente li se alocă acelaşi nume, atunci numele apare numai o dată în lista recipientelor.	

Utilizați	Pentru
Asociere tip/recipient Recipient pentru hârtie obişnuită Recipient pentru carton Recipient pentru folii transparente Recipient de reciclare Recipient pentru hârtie lucioasă Heavy Glossy Bin (Recipient pentru hârtie lucioasă grea) Recipient pentru etichete Recipient pentru legături Recipient pentru plicuri Recipient pentru plicuri aspre Recipient pentru hârtie cu antet Recipient pentru formulare pretipărite Recipient pentru hârtie colorată Recipient pentru hârtie uşoară Recipient pentru hârtie grea Recipient pentru hârtie aspră/de bumbac Recipient [x] pentru hârtie particularizată	Selectați un recipient pentru fiecare tip de hârtie acceptat. Pentru fiecare tip, selectați din următoarele opțiuni: Dezactivată Recipient standard Recipient [x]* **Notă:** Setarea prestabilită din fabrică este Disabled (Dezactivat).
* [x] poate fi orice număr de la 1 la 4 dacă sunt instalate recipientele opționale corespunzătoare. Dacă mai multor recipiente li se alocă acelaşi nume, atunci numele apare numai o dată în lista recipientelor.	

meniul Rapoarte

meniul Rapoarte

Utilizați	Pentru
Pagină setări meniu	Imprimați un raport cu informații despre hârtia încărcată în tăvi, memoria instalată, numărul total de pagini, setările alarmelor, expirarea proceselor, limba afişată în panoul de control, adresa TCP/IP, starea consumabilelor, starea conexiunii la rețea şi alte informații.
Statistici echipament	Imprimați un raport cu statistici privind imprimanta, cum ar fi informații despre consumabile şi detalii despre paginile imprimate.
Test capsator	Tipăriți un raport care confirmă că dispozitivul de capsare funcționează corespunzător. **Notă:** Acest element din meniu apare numai când este instalat un finisor cu perforare şi capse acceptat.
Pagină configurare rețea	Imprimați un raport cu informații despre setările imprimantei de rețea, cum ar fi informații despre adresa TCP/IP. **Notă:** Acest element de meniu apare numai în imprimantele de rețea sau în imprimantele conectate la servere de imprimare.
Network [x] Setup Page (Pagină de configurare rețea [x])	Imprimați un raport cu informații despre setările imprimantei de rețea, cum ar fi informații despre adresa TCP/IP. **Notă:** Acest element de meniu apare numai la imprimantele de rețea sau la imprimantele conectate la serverele de imprimare şi atunci când există mai multe opțiuni de rețea instalate.
Listă comenzi rapide	Imprimă un raport care conține informații despre comenzile rapide configurate.

Utilizați	Pentru
Jurnal lucrări fax	Imprimă un raport care conține informații despre ultimele 200 de faxuri finalizate. **Notă:** Acest element de meniu apare numai atunci când Activare jurnal lucrări din meniul Setări fax este setat la Activat.
Jurnal apeluri fax	Imprimă un raport care conține informații despre ultimele 100 de apeluri încercate, primite şi blocate. **Notă:** Acest element de meniu apare numai atunci când Activare jurnal lucrări din meniul Setări fax este setat la Activat.
Copiere comenzi rapide	Imprimă un raport care conține informații despre comenzile rapide de copiere.
Comenzi rapide pentru poșta electronică	Imprimă un raport care conține informații despre comenzile rapide pentru poşta electronică.
Comenzi rapide pentru fax	Imprimă un raport care conține informații despre comenzile rapide pentru fax.
Comenzi rapide pentru FTP	Imprimă un raport care conține informații despre comenzile rapide pentru FTP.
Listă de profiluri	Imprimați o listă cu profilurile stocate în imprimantă.
Tipărire fonturi	Imprimați un raport cu toate fonturile disponibile pentru limbajul curent utilizat de imprimantă.
Tipărire director	Imprimați o listă a tuturor resurselor stocate pe o cartelă de memorie flash opțională sau pe hard diskul imprimantei. **Note:** • Dimensiunea bufferului imprimantei trebuie să fie setată la 100%. • Asigurați-vă că memoria flash opțională sau hard diskul sunt instalate şi funcționează corect.
Raport despre produs	Imprimă un raport conținând informații despre produs, inclusiv numărul serial al imprimantei şi numele modelului.

meniul Rețea/Porturi

Meniul Active NIC (NIC activ)

Utilizați	To (Pentru)
NIC activ Automat [lista plăcilor de rețea disponibile]	Permiteți conectarea imprimantei la o rețea. **Note:** • Automat este setarea implicită din fabrică. • Acest element de meniu apare numai dacă este instalat un adaptor de rețea opțional.

Meniul Rețea standard sau Rețea [x]

Notă: În acest meniu apar numai porturile active.

Utilizați	Pentru
Ethernet eficient energetic Activare Disable (Dezactivare)	Reduceți consumul de energie când imprimanta nu primeşte date de la rețeaua Ethernet. **Notă:** Setarea prestabilită din fabrică este Enable (Activat).
Comutare inteligentă PCL Activat Dezactivat	Setați imprimanta să comute automat la emularea PCL, dacă aceasta este necesară pentru o lucrare de imprimare, indiferent de limbajul implicit al imprimantei. **Note:** • Setarea implicită din fabrică este Activat. • Atunci când comutarea inteligentă PCL este dezactivată, imprimanta nu analizează datele primite şi utilizează limbajul implicit specificat în meniul Configurare.
Comutare inteligentă PS Activat Dezactivat	Setați imprimanta să comute automat la emularea PS, dacă aceasta este necesară pentru o lucrare de imprimare, indiferent de limbajul implicit al imprimantei. **Note:** • Setarea implicită din fabrică este Activat. • Atunci când comutarea inteligentă PS este dezactivată, imprimanta nu analizează datele primite şi utilizează limbajul implicit specificat în meniul Configurare.
Mod NPA Dezactivat Automat	Setați imprimanta să efectueze procesarea specială necesară pentru comunicare bidirecțională în conformitate cu convențiile definite de protocolul NPA. **Note:** • Automat este setarea implicită din fabrică. • La schimbarea setării din panoul de control, imprimanta reporneşte automat.
Buffer de rețea Automat 3 KB până la [dimensiune maximă permisă]	Setați dimensiunea bufferului de intrare pentru rețea. **Note:** • Automat este setarea implicită din fabrică. • Dimensiunea maximă permisă depinde de cantitatea de memorie a imprimantei, de dimensiunea celorlalte buffere de legătură şi de setarea opțiunii Salvare resursă la Activat sau Dezactivat. • Pentru a mări intervalul de dimensiune maximă pentru bufferul de rețea, dezactivați sau reduceți dimensiunile bufferelor paralel, serial şi USB. • La schimbarea setării din panoul de control, imprimanta reporneşte automat.
Utilizare buffer pentru operații Dezactivat Activat Automat	Stocați temporar lucrările de imprimare pe hard diskul imprimantei înainte de imprimare. Acest meniu apare numai dacă este instalat un disc formatat. **Note:** • Setarea implicită din fabrică este Dezactivat. • La schimbarea setării din panoul de control, imprimanta reporneşte automat. Selecția de meniu este apoi actualizată.
PS binar Mac Activat Dezactivat Automat	Setați imprimanta pentru a procesa lucrări de imprimare PostScript binare Macintosh. **Notă:** Automat este setarea implicită din fabrică.

Utilizați	Pentru
Configurare rețea standard SAU Configurare rețea [x] Rapoarte Network Card (Placă de rețea) TCP/IP IPv6 Fără fir AppleTalk	Afişați şi configurați setările de rețea ale imprimantei. **Notă:** Meniul Wireless apare numai când imprimanta este conectată la o rețea Wireless.

meniul Rapoarte

Pentru a accesa meniul, navigați la oricare dintre următoarele opțiuni:

- **Rețea/Porturi** > **Rețea standard** > **Configurare rețea standard** > **Rapoarte**
- **Rețea/Porturi** > **Rețea [x]** > **Configurare rețea [x]** > **Rapoarte**

Utilizați	To (Pentru)
Imprimare pagină configurare	Imprimați un raport cu informații despre setările imprimantei de rețea, cum ar fi adresa TCP/IP.

Meniul Placă de rețea

Pentru a accesa meniul, navigați la oricare dintre următoarele opțiuni:

- **Rețea/Porturi** > **Rețea standard** > **Configurare rețea standard** > **Placă de rețea**
- **Rețea/Porturi** > **Rețea [x]** > **Configurare rețea [x]** > **Placă de rețea**

Utilizați	Pentru
Vizualizare stare cartelă Conectat Deconectat	Vizualizați starea conexiunii adaptorului de rețea Wireless.
Vizualizare viteză cartelă	Vizualizați viteza unui adaptor de rețea Wireless activ.
Adresă de rețea UAA LAA	Vizualizați adresele de rețea.
Expirare lucrare 0, 10–225 (de) secunde	Setează durata de aşteptare înainte de revocarea unei lucrări de imprimare în rețea. **Note:** • Valoarea prestabilită din fabrică este de „90 de secunde”. • Valoarea 0 dezactivează expirarea. • Dacă este selectată o valoare cuprinsă între 1 şi 9, afişajul va indica **Nevalid**, iar valoarea nu este memorată.
Pagină baner Dezactivat Activat	Permite imprimantei să imprime o pagină banner. **Notă:** Setarea prestabilită din fabrică este Dezactivat.

Meniul TCP/IP

Pentru a accesa meniul, navigați la oricare dintre următoarele opțiuni:

- **Rețea/Porturi** > **Rețea standard** > **Configurare rețea standard** > **TCP/IP**
- **Rețea/Porturi** > **Rețea [x]** > **Configurare rețea [x]** > **TCP/IP**

Notă: Acest meniu este disponibil numai pentru modelele de imprimante de rețea sau pentru imprimantele conectate la servere de imprimare.

Utilizați	To (Pentru)
Setare nume gazdă	Setați numele de gazdă TCP/IP curent. **Notă:** Acesta poate fi modificat numai de la serverul EWS.
Adresă IP	Vizualizați sau schimbați adresa TCP/IP curentă. **Notă:** Setarea manuală a adresei IP pune setările Activare DHCP şi Activare IP automat pe valoarea Dezactivat. De asemenea, pune Activare BOOTP şi Activare RARP pe valoarea Dezactivat, pe sistemele care acceptă BOOTP şi RARP.
Netmask (Mască de rețea)	Vizualizați sau schimbați masca de rețea TCP/IP curentă.
Gateway	Vizualizați sau schimbați gateway-ul TCP/IP curent.
Enable DHCP (Activare NTP) Activat Dezactivat	Indicați adresa şi setarea de asociere a parametrilor DHCP. **Notă:** Setarea prestabilită din fabrică este On (Activat).
Enable RARP (Activare NTP) Activat Dezactivat	Indicați setarea de asociere a adresei RARP. **Notă:** Setarea prestabilită din fabrică este Off (Dezactivat).
Enable BOOTP (Activare NTP) Activat Dezactivat	Indicați setarea de asociere a adresei BOOTP. **Notă:** Setarea prestabilită din fabrică este On (Activat).
Enable AutoIP (Activare NTP) Da Nu	Indicați setarea Zero Configuration Networking (Rețea cu configurație zero). **Notă:** Setarea prestabilită din fabrică este Yes (Da).
Enable FTP/TFTP (Activare FTP/TFTP) Da Nu	Activați serverul FTP încorporat, ceea ce vă permite să trimiteți la imprimantă fişiere cu ajutorul File Transfer Protocol (FTP - Protocol de transfer al fişierelor). **Notă:** Setarea prestabilită din fabrică este Yes (Da).
Activare server HTTP Da Nu	Activați serverul Web încorporat (Embedded Web Server). Când este activat, imprimanta poate fi monitorizată şi administrată de la distanță utilizând un browser de Web. **Notă:** Setarea prestabilită din fabrică este Yes (Da).
WINS Server Address (Adresă server WINS)	Vizualizați sau schimbați adresa curentă a serverului WINS.
Enable DDNS (Activare NTP) Da Nu	Vizualizați sau schimbați setarea DDNS curentă. **Notă:** Setarea prestabilită din fabrică este Yes (Da).
Activare mDNS Da Nu	Vizualizați sau schimbați setarea mDNS curentă. **Notă:** Setarea prestabilită din fabrică este Yes (Da).

Utilizați	To (Pentru)
DNS Server Address (Adresă server WINS)	Vizualizați sau schimbați adresa curentă a serverului DNS.
Adresă server DNS de rezervă	Vizualizați sau modificați adresele de server DNS de rezervă.
Copie de siguranță adresă server DNS 2	
Copie de siguranță adresă server DNS 3	
Enable HTTPS (Activare NTP) Da Nu	Vizualizați sau schimbați setarea HTTPS curentă. **Notă:** Setarea prestabilită din fabrică este Yes (Da).

Meniul IPv6

Pentru a accesa meniul, navigați la oricare dintre următoarele opțiuni:

- **meniul Network/Ports (Rețea/Porturi)** > **Standard Network (Rețea standard)** > **Standard Network Setup (Configurare rețea standard)** > **IPv6**
- **meniul Network/Ports (Rețea/Porturi)** > **Network [x] (Rețea [x])** > **Network [x] Setup (Configurare rețea [X])** > **IPv6**

Notă: Acest meniu este disponibil numai pentru modelele de imprimante de rețea sau pentru imprimantele conectate la servere de imprimare.

Utilizați	Pentru a
Enable IPv6 (Activare IPv6) On (Activat) Off (Dezactivat)	Activează protocolul IPv6 la imprimantă. **Notă:** Setarea prestabilită din fabrică este On (Activat).
Auto Configuration (Configurare automată) On (Activat) Off (Dezactivat)	Specifică dacă adaptorul de rețea acceptă intrările de configurare automată a adresei IPv6 furnizate de un router. **Notă:** Setarea prestabilită din fabrică este On (Activat).
Set Hostname (Setare nume gazdă)	Setează numele de gazdă. **Notă:** Aceste setări pot fi modificate numai de la serverul Embedded Web Server.
View Address (Vizualizare adresă)	
View Router Address (Vizualizare adresă router)	
Enable DHCPv6 (Activare DHCPv6) On (Activat) Off (Dezactivat)	Activează protocolul DHCPv6 la imprimantă. **Notă:** Setarea prestabilită din fabrică este On (Activat).

Meniul Wireless

Notă: Acest meniu este disponibil numai pentru imprimante conectate la o rețea fără fir sau la modele de imprimantă prevăzute cu adaptor de rețea fără fir.

Pentru accesarea meniului, navigați la:

Rețea/Porturi > **Rețea [x]** > **Configurare rețea [x]** > **Fără fir**

Utilizați	To (Pentru)
Wi-Fi Protected Setup Pornire metodă prin apăsare pe buton Pornire metodă PIN	Configurați o rețea fără fir şi activați opțiunea de securitate rețea. **Note:** • Prin pornirea metodei prin apăsare pe buton conectați imprimanta la o rețea fără fir prin apăsarea butoanelor atât de pe imprimantă, cât şi de pe punctul de acces (routerul fără fir), într-un interval de timp dat. • Prin pornirea metodei PIN conectați imprimanta la o rețea fără fir prin introducerea unui cod PIN al imprimantei în setările de conexiune fără fir ale punctului de acces fără fir.
Activare/Dezactivare Autodetectare WPS Activare Disable (Dezactivare)	Detectează automat metoda de conectare utilizată de un punct de acces cu WPS —Pornire metodă prin apăsare pe buton sau Pornire metodă PIN. **Notă:** Setarea implicită din fabrică este Dezactivare.
Network Mode (Mod Rețea) Tip BSS Infrastructură Ad hoc	Specifică modul rețea. **Note:** • Setarea prestabilită din fabrică este opțiunea Infrastructură. Această opțiune permite imprimantei să acceseze o rețea printr-un punct de acces. • Opțiunea Ad hoc configurează conexiunea fără fir direct între imprimantă şi un calculator.
Compatibilitate 802.11b/g 802.11b/g/n	Specifică standardul fără fir pentru rețeaua fără fir. **Notă:** Setarea implicită din fabrică este 802.11b/g/n.
Choose Network (Alegere rețea)	Selectează o rețea disponibilă pe care să o utilizeze imprimanta.
View Signal Quality (Vizualizare calitate semnal)	Vizualizează calitatea conexiunii fără fir.
View Security Mode (Vizualizare mod de securitate)	Vizualizează metoda de criptare pentru conexiunea fără fir.

Meniul AppleTalk

Pentru a accesa meniul, navigați la oricare dintre următoarele opțiuni:

- **Network/Ports (Rețea/Porturi)** > **Standard Network (Rețea standard)** > **Standard Network Setup (Configurare rețea standard)** > **AppleTalk**
- **Rețea/Porturi** > **Rețea [x]** > **Configurare rețea [x]** > **AppleTalk**

Utilizați	Pentru
Activate (Activare) Da Nu	Activați sau dezactivați suportul pentru AppleTalk. **Notă:** Setarea prestabilită din fabrică este Nu.
View Name (Vizualizare nume)	Afişați numele AppleTalk atribuit. **Notă:** Numele AppleTalk poate fi modificat numai de la serverul EWS.
Vizualizare adresă	Afişați adresa AppleTalk atribuită. **Notă:** Adresa AppleTalk poate fi modificată numai de la Embedded Web Server.

Utilizați	Pentru
Set Zone (Setare zonă) [list of zones available on the network] ([lista zonelor disponibile din rețea])	Furnizați o listă cu zonele AppleTalk disponibile din rețea. **Notă:** Zona prestabilită pentru rețea este cea prestabilită din fabricație.

Meniul Standard USB (USB standard)

Utilizați	Pentru
PCL SmartSwitch (Comutare inteligentă PCL) On (Activat) Off (Dezactivat)	Configurați imprimanta să comute automat la emularea PCL când acest lucru este solicitat de o lucrare de imprimare recepționată printr-un port USB, indiferent de limbajul implicit al imprimantei. **Note:** • Setarea prestabilită din fabrică este On (Activat). • Când se setează la Off (Dezactivat), imprimanta nu examinează datele recepționate. Imprimanta foloseşte emularea PostScript dacă opțiunea PS SmartSwitch (Comutare inteligentă PS) este setată la valoarea On (Activat). Aceasta foloseşte limbajul de imprimantă prestabilit specificat în meniul Setup (Configurare) dacă opțiunea PS SmartSwitch (Comutare inteligentă PS) este setată la Off (Dezactivat).
PS SmartSwitch (Comutare inteligentă PS) On (Activat) Off (Dezactivat)	Configurați imprimanta să comute automat la emularea PS când acest lucru este solicitat de o lucrare de imprimare recepționată printr-un port USB, indiferent de limbajul implicit al imprimantei. **Note:** • Setarea prestabilită din fabrică este On (Activat). • Când se setează la Off (Dezactivat), imprimanta nu examinează datele recepționate. Imprimanta foloseşte emularea PCL dacă opțiunea PCL SmartSwitch (Comutare inteligentă PCL) este setată la valoarea On (Activat). Aceasta foloseşte limbajul de imprimantă prestabilit specificat în meniul Setup (Configurare) dacă opțiunea PCL SmartSwitch (Comutare inteligentă PCL) este setată la Off (Dezactivat).
NPA Mode (Mod NPA) On (Activat) Off (Dezactivat) Auto (Automat)	Setați imprimanta să efectueze procesarea specială necesară pentru comunicare bidirecțională în conformitate cu convențiile definite de protocolul NPA. **Note:** • Setarea implicită din fabrică este Auto (Automat). Setarea Auto (Automat) configurează imprimanta să examineze datele, să stabilească formatul şi apoi să proceseze datele în mod corespunzător. • La schimbarea setării din panoul de control al imprimantei, imprimanta reporneşte automat. Selecția de meniu este apoi actualizată.

Utilizați	Pentru
USB Buffer (Buffer USB) Disabled (Dezactivat) Auto (Automat) 3K to [maximum size allowed] (3 KO până la [dimensiune maximă permisă])	Setați dimensiunea bufferului de intrare USB. **Note:** • Setarea implicită din fabrică este Auto (Automat). • Valoarea Disabled (Dezactivat) dezactivează bufferul pentru lucrări. Toate lucrările care se află deja în bufferul de pe hard diskul imprimantei sunt imprimate înainte de a relua procesarea normală. • Valoarea dimensiunii bufferului USB poate fi modificată în trepte de 1 K. • Dimensiunea maximă permisă depinde de cantitatea de memorie a imprimantei, de dimensiunea celorlalte buffere de legătură şi de setarea opțiunii Resource Save (Salvare resurse) la On (Activat) sau Off (Dezactivat). • Pentru a mări intervalul de dimensiune maximă pentru bufferul USB, dezactivați sau reduceți dimensiunile bufferelor paralel, serial şi de rețea. • La schimbarea setării din panoul de control al imprimantei, imprimanta reporneşte automat. Selecția de meniu este apoi actualizată.
Job Buffering (Utilizare buffer pentru lucrări) Off (Dezactivat) On (Activat) Auto (Automat)	Stocați temporar lucrările de imprimare pe hard diskul imprimantei înainte de imprimare. **Note:** • Setarea implicită din fabrică este Off (Dezactivat). • Setarea On (Activat) stochează lucrările în bufferul de pe hard diskul imprimantei. • Setarea Auto (Automat) utilizează bufferul pentru lucrări de imprimare numai dacă imprimanta este ocupată cu procesarea datelor provenite de la alt port de intrare. • Modificarea acestei setări din panoul de control al imprimantei şi părăsirea ulterioară a meniurilor conduc la repornirea imprimantei. Selecția de meniu este apoi actualizată.
Mac Binary PS (PS binar Mac) On (Activat) Off (Dezactivat) Auto (Automat)	Setați imprimanta pentru a procesa lucrări de imprimare PostScript binare Macintosh. **Note:** • Setarea implicită din fabrică este Auto (Automat). • Setarea On (Activat) procesează lucrările de imprimare PostScript binare în modul brut. • Setarea Off (Dezactivat) filtrează lucrările de imprimare folosind protocolul standard.
ENA Address (Adresă ENA) yyy.yyy.yyy.yyy	Setați informațiile pentru adresa de rețea pentru un server de imprimare extern. **Notă:** Acest meniu este disponibil numai dacă imprimanta este conectată la un server extern de imprimare prin intermediul portului USB.
ENA Netmask (Mască de rețea ENA) yyy.yyy.yyy.yyy	Setați informațiile pentru masca de rețea pentru un server de imprimare extern. **Notă:** Acest meniu este disponibil numai dacă imprimanta este conectată la un server extern de imprimare prin intermediul portului USB.
ENA Gateway (Gateway ENA) yyy.yyy.yyy.yyy	Setați informațiile pentru gateway pentru un server de imprimare extern. **Notă:** Acest meniu este disponibil numai dacă imprimanta este conectată la un server extern de imprimare prin intermediul portului USB.

Meniul Parallel [x] ([x] paralel)

Notă: Acest meniu apare numai dacă este instalată o placă paralelă opțională.

Utilizați	Pentru
PCL SmartSwitch (Comutare inteligentă PCL) On (Activat) Off (Dezactivat)	Setați imprimanta să comute automat la emularea PCL când acest lucru este solicitat de o lucrare de imprimare recepționată printr-un port serial, indiferent de limbajul implicit al imprimantei. **Note:** • Setarea prestabilită din fabrică este On (Activat). • Când se setează la Off (Dezactivat), imprimanta nu examinează datele recepționate. Imprimanta foloseşte emularea PostScript dacă opțiunea PS SmartSwitch (Comutare inteligentă PS) este setată la valoarea On (Activat). Aceasta foloseşte limbajul de imprimantă prestabilit specificat în meniul Setup (Configurare) dacă opțiunea PS SmartSwitch (Comutare inteligentă PS) este setată la Off (Dezactivat).
PS SmartSwitch (Comutare inteligentă PS) On (Activat) Off (Dezactivat)	Setați imprimanta să comute automat la emularea PS când acest lucru este solicitat de o lucrare de imprimare recepționată printr-un port serial, indiferent de limbajul implicit al imprimantei. **Note:** • Setarea prestabilită din fabrică este On (Activat). • Când se setează la Off (Dezactivat), imprimanta nu examinează datele recepționate. Imprimanta foloseşte emularea PCL dacă opțiunea PCL SmartSwitch (Comutare inteligentă PCL) este setată la valoarea On (Activat). Aceasta foloseşte limbajul de imprimantă prestabilit specificat în meniul Setup (Configurare), dacă opțiunea PCL SmartSwitch (Comutare inteligentă PCL) este setată la valoarea Off (Dezactivat).
NPA Mode (Mod NPA) On (Activat) Off (Dezactivat) Auto (Automat)	Setați imprimanta să efectueze procesarea specială necesară pentru comunicare bidirecțională în conformitate cu convențiile definite de protocolul NPA. **Note:** • Setarea implicită din fabrică este Auto (Automat). • Modificarea acestei setări din panoul de control al imprimantei şi părăsirea ulterioară a meniurilor conduc la repornirea imprimantei. Selecția de meniu este apoi actualizată.
Parallel Buffer (Buffer paralel) Disabled (Dezactivat) Auto (Automat) 3K to [maximum size allowed] (3 KO până la [dimensiune maximă permisă])	Setați dimensiunea bufferului de intrare paralel. **Note:** • Setarea implicită din fabrică este Auto (Automat). • Valoarea Disabled (Dezactivat) dezactivează bufferul pentru lucrări. Toate lucrările de imprimare care se află deja în bufferul de pe hard diskul imprimantei sunt imprimate înainte de a relua procesarea normală. • Setarea dimensiunii bufferului paralel poate fi modificată în trepte de 1 KO. • Dimensiunea maximă permisă depinde de cantitatea de memorie a imprimantei, de dimensiunea celorlalte buffere de legătură şi de setarea opțiunii Resource Save (Salvare resurse) la On (Activat) sau Off (Dezactivat). • Pentru a mări intervalul de dimensiune maximă pentru bufferul paralel, dezactivați sau reduceți dimensiunile bufferelor USB, serial şi de rețea. • Modificarea acestei setări din panoul de control al imprimantei şi părăsirea ulterioară a meniurilor conduc la repornirea imprimantei. Selecția de meniu este apoi actualizată.

Utilizați	Pentru
Job Buffering (Utilizare buffer pentru lucrări) Off (Dezactivat) On (Activat) Auto (Automat)	Stocați temporar lucrările de imprimare pe hard diskul imprimantei înainte de imprimare. **Note:** • Setarea implicită din fabrică este Off (Dezactivat). • Setarea On (Activat) stochează lucrările de imprimare în bufferul de pe hard diskul imprimantei. • Setarea Auto (Automat) utilizează bufferul pentru lucrări de imprimare numai dacă imprimanta este ocupată cu procesarea datelor provenite de la alt port de intrare. • Modificarea acestei setări din panoul de control al imprimantei şi părăsirea ulterioară a meniurilor conduc la repornirea imprimantei. Selecția de meniu este apoi actualizată.
Advanced Status (Stare avansată) On (Activat) Off (Dezactivat)	Activați comunicarea bidirecțională prin portul paralel. **Note:** • Setarea prestabilită din fabrică este On (Activat). • Off (Dezactivat) dezactivează negocierea cu portul paralel.
Protocol Standard Fastbytes	Specificați protocolul pentru portul paralel. **Note:** • Setarea prestabilită din fabrică este Fastbytes. Aceasta asigură compatibilitatea cu majoritatea porturilor paralele existente şi este setarea recomandată. • Setarea Standard încearcă să rezolve problemele de comunicare ale portului paralel.
Honor Init (Respectare inițializare) On (Activat) Off (Dezactivat)	Stabiliți dacă imprimanta respectă solicitările de inițializare a hardware-ului imprimantei provenite de la computer. **Note:** • Setarea implicită din fabrică este Off (Dezactivat). • Computerul solicită inițializarea activând semnalul de inițializare de la portul paralel. Unele computere personale activează semnalul de inițializare de fiecare dată când sunt pornite.
Parallel Mode 2 (Mod paralel 2) On (Activat) Off (Dezactivat)	Stabileşte dacă datele transmise prin portul paralel sunt prelevate pe începutul sau pe sfârşitul semnalului de eşantionare. **Notă:** Setarea prestabilită din fabrică este On (Activat).
Mac Binary PS (PS binar Mac) On (Activat) Off (Dezactivat) Auto (Automat)	Setați imprimanta pentru a procesa lucrări de imprimare PostScript binare Macintosh. **Note:** • Setarea implicită din fabrică este Auto (Automat). • Setarea Off (Dezactivat) filtrează lucrările de imprimare folosind protocolul standard. • Setarea On (Activat) procesează lucrările de imprimare PostScript binare în modul brut.
ENA Address (Adresă ENA) yyy.yyy.yyy.yyy	Setați informațiile pentru adresa de rețea pentru un server de imprimare extern. **Notă:** Acest element de meniu este disponibil numai dacă imprimanta este ataşată la un server extern de imprimare prin intermediul portului USB.

Utilizați	Pentru
ENA Netmask (Mască de rețea ENA) yyy.yyy.yyy.yyy	Setați informațiile pentru masca de rețea pentru un server de imprimare extern. **Notă:** Acest element de meniu este disponibil numai dacă imprimanta este ataşată la un server extern de imprimare prin intermediul portului USB.
ENA Gateway (Gateway ENA) yyy.yyy.yyy.yyy	Setați informațiile pentru gateway pentru un server de imprimare extern. **Notă:** Acest element de meniu este disponibil numai dacă imprimanta este ataşată la un server extern de imprimare prin intermediul portului USB.

Meniul Serial [x] ([x] serial)

Notă: Acest meniu apare numai dacă este instalată o placă serială opțională.

Utilizați	Pentru
PCL SmartSwitch (Comutare inteligentă PCL) On (Activat) Off (Dezactivat)	Setați imprimanta să comute automat la emularea PCL când acest lucru este solicitat de o lucrare de imprimare recepționată printr-un port serial, indiferent de limbajul implicit al imprimantei. **Note:** • Setarea prestabilită din fabrică este On (Activat). • Când se setează la Off (Dezactivat), imprimanta nu examinează datele recepționate. Imprimanta foloseşte emularea PostScript dacă opțiunea PS SmartSwitch (Comutare inteligentă PS) este setată la valoarea On (Activat). Aceasta foloseşte limbajul de imprimantă prestabilit specificat în meniul Setup (Configurare) dacă opțiunea PS SmartSwitch (Comutare inteligentă PS) este setată la Off (Dezactivat).
PS SmartSwitch (Comutare inteligentă PS) On (Activat) Off (Dezactivat)	Setați imprimanta să comute automat la emularea PS când acest lucru este solicitat de o lucrare de imprimare recepționată printr-un port serial, indiferent de limbajul implicit al imprimantei. **Note:** • Setarea prestabilită din fabrică este On (Activat). • Când se setează la Off (Dezactivat), imprimanta nu examinează datele recepționate. Imprimanta foloseşte emularea PCL dacă opțiunea PCL SmartSwitch (Comutare inteligentă PCL) este setată la valoarea On (Activat). Aceasta foloseşte limbajul de imprimantă prestabilit specificat în meniul Setup (Configurare), dacă opțiunea PCL SmartSwitch (Comutare inteligentă PCL) este setată la valoarea Off (Dezactivat).
NPA Mode (Mod NPA) On (Activat) Off (Dezactivat) Auto (Automat)	Setați imprimanta să efectueze procesarea specială necesară pentru comunicare bidirecțională în conformitate cu convențiile definite de protocolul NPA. **Note:** • Setarea implicită din fabrică este Auto (Automat). Setarea Auto (Automat) configurează imprimanta să examineze datele, să stabilească formatul şi apoi să proceseze datele în mod corespunzător. • Când se setează la On (Activat), imprimanta efectuează procesarea NPA. Dacă datele nu sunt în formatul NPA, acestea sunt respinse ca fiind greşite. • Când se setează la Off (Dezactivat), imprimanta nu efectuează procesarea NPA. • Modificarea acestei setări din panoul de control al imprimantei şi părăsirea ulterioară a meniurilor conduc la repornirea imprimantei. Selecția de meniu este apoi actualizată.

Utilizați	Pentru
Serial Buffer (Buffer serial) Disabled (Dezactivat) Auto (Automat) 3K to [maximum size allowed] (3 KO până la [dimensiune maximă permisă])	Setați dimensiunea bufferului de intrare serial. **Note:** • Setarea implicită din fabrică este Auto (Automat). • Valoarea Disabled (Dezactivat) dezactivează bufferul pentru lucrări. Toate lucrările care se află deja în bufferul de pe disc sunt imprimate înainte de a relua procesarea normală. • Setarea dimensiunii bufferului serial poate fi modificată în trepte de 1 KO. • Dimensiunea maximă permisă depinde de cantitatea de memorie a imprimantei, de dimensiunea celorlalte buffere de legătură şi de setarea opțiunii Resource Save (Salvare resurse) la On (Activat) sau Off (Dezactivat). • Pentru a mări intervalul de dimensiune maximă pentru bufferul serial, dezactivați sau reduceți dimensiunile bufferelor paralel, serial şi de rețea. • Modificarea acestei setări din panoul de control al imprimantei şi părăsirea ulterioară a meniurilor conduc la repornirea imprimantei. Selecția de meniu este apoi actualizată.
Job Buffering (Utilizare buffer pentru lucrări) Off (Dezactivat) On (Activat) Auto (Automat)	Stocați temporar lucrările de imprimare pe hard diskul imprimantei înainte de imprimare. **Note:** • Setarea implicită din fabrică este Off (Dezactivat). Imprimanta nu stochează lucrările de imprimare în bufferul de pe hard diskul imprimantei. • Setarea On (Activat) stochează lucrările de imprimare în bufferul de pe hard diskul imprimantei. • Setarea Auto (Automat) utilizează bufferul pentru lucrări de imprimare numai dacă imprimanta este ocupată cu procesarea datelor provenite de la alt port de intrare. • Modificarea acestei setări din panoul de control al imprimantei şi părăsirea ulterioară a meniurilor conduc la repornirea imprimantei. Selecția de meniu este apoi actualizată.
Protocol DTR DTR/DSR XON/XOFF XON/XOFF/DTR XONXOFF/DTRDSR	Selectați setările de hardware şi software pentru dialog de confirmare la nivelul portului serial. **Note:** • Setarea implicită din fabrică este DTR. • DTR/DSR este o setare hardware pentru dialog de confirmare. • XON/XOFF este o setare software pentru dialog de confirmare. • XON/XOFF/DTR şi XON/XOFF/DTR/DSR sunt setări combinate hardware şi software pentru dialog de confirmare.
Robust XON On (Activat) Off (Dezactivat)	Stabiliți dacă imprimanta comunică disponibilitatea către computer. **Note:** • Setarea implicită din fabrică este Off (Dezactivat). • Acest element de meniu se aplică numai portului serial dacă opțiunea Serial Protocol (Protocol serial) este setată la XON/XOFF.

Utilizați	Pentru
Baud 1200 2400 4800 9600 19200 38400 57600 115200 138200 172800 230400 345600	Specificați rata la care pot fi recepționate datele prin portul serial. **Note:** • Valoarea implicită din fabrică este 9600. • Ratele de 138200, 172800, 230400 şi 345600 bauzi sunt afişate numai în meniul Standard Serial (Serial standard). Aceste setări nu apar în meniurile Serial Option 1 (Opțiune 1 serial), Serial Option 2 (Opțiune 2 serial) şi Serial Option 3 (Opțiune 3 serial).
Data Bits (Biți de date) 7 8	Specificați numărul de biți de date transmişi în fiecare cadru de transmisie. **Notă:** Setarea implicită din fabrică este 8.
Parity (Paritate) Even (Par) Odd (Impar) None (Fără) Ignore (Ignorare)	Setați paritatea pentru cadrele de date de intrare şi ieşire seriale. **Notă:** Setarea prestabilită din fabrică este None (Fără).
Honor DSR (Utilizare DSR) On (Activat) Off (Dezactivat)	Stabiliți dacă imprimanta utilizează semnalul DSR. **Note:** • Setarea implicită din fabrică este Off (Dezactivat). • DSR este un semnal pentru dialog de confirmare utilizat de majoritatea cablurilor seriale. Portul serial utilizează DSR pentru a distinge datele transmise de computer de cele create de zgomotul electric din cablul serial. Zgomotul electric poate cauza imprimarea unor caractere eronate. Setați această opțiune la valoarea On (Activat) pentru a preveni imprimarea de caractere eronate.

meniul Configurare SMTP

Utilizați	To (Pentru)
Gateway SMTP principal	Specifică informațiile despre gateway-ul şi portul serverului SMTP. **Notă:** Portul prestabilit pentru gateway-ul SMTP este 25.
Port gateway SMTP principal	
Gateway SMTP secundar	
Port gateway SMTP secundar	
Expirare LPD 5-30	Specifică intervalul de timp, în secunde, care va trece înainte ca serverul să renunțe la încercarea de a trimite un mesaj de poştă electronică. **Notă:** Valoarea prestabilită din fabrică este 30 de secunde.
Adresă de răspuns	Specifică o adresă de răspuns de până la 128 de caractere în mesajul de poştă electronică trimis de imprimantă.

Utilizați	To (Pentru)
Utilizare SSL Disabled (Dezactivat) Negociere Obligatoriu	Setează imprimanta să utilizeze SSL, pentru securitate sporită, la conectarea cu serverul SMTP. **Note:** • Setarea prestabilită din fabrică este Disabled (Dezactivat). • Când se utilizează setarea Negociere, serverul SMTP stabileşte dacă se va utiliza SSL.
Autentificare server SMTP Fără autentificare Login/Simplă CRAM-MD5 Digest-MD5 NTLM Kerberos 5	Identificați tipul de autentificare utilizator necesar pentru privilegii de scanare către poşta electronică. **Notă:** Setarea prestabilită din fabrică este Fără autentificare.
Poștă electronică inițiată de dispozitiv Fără Se utilizează acreditivele SMTP ale dispozitivului	Specifică acreditările care se vor utiliza la comunicarea cu serverul SMTP. Unele servere SMTP solicită acreditive pentru a permite trimiterea mesajelor de poştă electronică. **Note:** • Setarea prestabilită din fabrică pentru poşta electronică inițiată de dispozitiv şi pentru cea inițiată de utilizator este Fără. • Valorile ID-ul de utilizator al dispozitivului şi Parola dispozitivului sunt utilizate pentru a face login la serverul SMTP când s-a selectat Se utilizează acreditivele SMTP ale dispozitivului.
User-Initiated E-mail (Poștă electronică inițiată de utilizator)* Fără Se utilizează acreditivele SMTP ale dispozitivului Se utilizează ID-ul de utilizator şi parola de sesiune Se utilizează adresa de poştă electronică şi parola de sesiune Se solicită utilizatorului	
ID-ul de utilizator al dispozitivului	
Parola dispozitivului	
Domeniu Kerberos 5	
Domeniu NTLM	

Meniul Security (Securitate)

Meniul Edit Security Setups (Editare configurări de securitate)

Utilizați	Pentru
Editare parolă de rezervă Utilizare parolă de rezervă Dezactivat Activat Parolă	Creează o parolă de rezervă. **Note:** • Setarea implicită din fabrică pentru Utilizare parolă de rezervă este Dezactivat. • Acest element de meniu apare numai dacă există o parolă de rezervă.
Editare blocuri constitutive Conturi interne NTLM Configurație Kerberos simplu Config. Kerberos Director activ LDAP LDAP+GSSAPI Parolă PIN	Editați setările pentru Conturi interne, NTLM, Configurare Kerberos simplu, Director activ, LDAP, Parolă şi PIN.
Editare șabloane de securitate [listă de şabloane disponibile]	Adaugă sau editează un şablon de securitate.
Editare controale de acces Meniuri de administrare Acces funcții Configurație aplicații Administrare Soluții Revocare operații la Dispozitiv	Controlează accesul la meniurile imprimantei, la actualizările firmware, la lucrările în aşteptare şi la alte puncte de acces.

Meniul Miscellaneous Security Settings (Setări de securitate diverse)

Utilizați	Pentru
Login Restrictions (Restricții login) Login failures (Loginuri nereuşite) Failure time frame (Interval de timp pentru nereuşită) Lockout time (Interval de timp de blocare) Panel Login Timeout (Expirare login de la panou) Remote Login Timeout (Expirare login de la distanță)	Limitează numărul şi intervalul de timp pentru încercările nereuşite de login de la panoul de control al imprimantei înainte de blocarea *tuturor* utilizatorilor. **Note:** • „Loginuri nereuşite” specifică numărul de loginuri nereuşite înainte de blocarea utilizatorilor. Setările pot lua valori între 1 şi 10 încercări. Setarea implicită din fabrică este „3 încercări”. • „Interval de timp pentru nereuşită” specifică intervalul de timp în care se pot face încercările nereuşite înainte de blocarea utilizatorilor. Setările pot lua valori între 1 şi 60 de minute. Setarea implicită din fabrică este „5 minute”. • „Interval de timp de blocare” specifică pentru ce perioadă sunt blocați utilizatorii, după ce s-a atins limita de loginuri nereuşite. Setările pot lua valori între 1 şi 60 de minute. Setarea implicită din fabrică este „5 minute”. 1 indică faptul că imprimanta nu impune un interval de timp de blocare. • Expirare conectare de la panou specifică intervalul de timp în care imprimanta rămâne inactivă pe ecranul de început, înainte ca utilizatorul să fie deconectat în mod automat. Setările pot lua valori între 1 şi 900 de secunde. Valoarea prestabilită din fabrică este de „30 de secunde”. • Expirare conectare de la distanță specifică intervalul de timp în care interfața de la distanță rămâne inactivă înainte ca utilizatorul să fie deconectat în mod automat. Setările pot lua valori între 1 şi 120 de minute. Setarea implicită din fabrică este „10 minute”.
Security Reset Jumper (Jumper de resetare securitate) No Effect (Fără efect) Controale de acces=„Fără securitate” Reset factory security defaults (Reinițializare setări la valorile prestabilite din fabrică)	Ajustați setările de securitate. **Note:** • „Fără efect” indică faptul că resetarea nu are niciun efect asupra configurației de securitate a imprimantei. • „Controale de acces = Fără securitate” conservă toate informațiile de securitate definite de către utilizator. „Fără securitate” este setarea implicită din fabrică. • Opțiunea „Reset factory security defaults” (Reinițializare setări la valorile implicite din fabrică) şterge toate informațiile de securitate definite de utilizator şi atribuie fiecărei setări valoarea implicită din fabrică în meniul Miscellaneous Security (Setări de securitate diverse).
LDAP Certificate Verification (Verificare certificat LDAP) Demand (Cerere) Try (Încercare) Se permite Niciodată	Permite utilizatorului să solicite un certificat server. **Note:** • Setarea prestabilită din fabrică este „Demand” (Cerere). Aceasta indică faptul că se solicită un certificat de server. Dacă este furnizat un certificat eronat sau nu este furnizat niciun certificat, sesiunea este imediat oprită. • „Try” (Încercare) indică faptul că se solicită un certificat de server. Dacă nu este furnizat niciun certificat, sesiunea continuă normal. Dacă este furnizat un certificat eronat, sesiunea este imediat oprită. • „Allow” (Se permite) indică faptul că se solicită un certificat de server. Dacă nu este furnizat niciun certificat, sesiunea continuă normal. Dacă este furnizat un certificat eronat, acesta va fi ignorat şi sesiunea continuă normal. • „Never” (Niciodată) indică faptul că nu se solicită un certificat de server.

Utilizați	Pentru
Minimum PIN Length (Lungime minimă PIN) 1–16	Limitați lungimea numărului personal de identificare (PIN). **Notă:** 4 este setarea prestabilită din fabrică.

Meniul Imprimare confidențială

Utilizați	Pentru
Max Invalid PIN (Număr maxim de introduceri nevalide PIN) Dezactivat 2–10	Configurați o limită a numărului de introduceri nevalide ale codului PIN. **Note:** • Acest element de meniu apare numai dacă s-a instalat un hard disk formatat, de imprimantă. • Când este atinsă limita, lucrările de imprimare pentru numele de utilizator şi codul PIN respectiv sunt şterse.
Expirare lucrare confidențială Dezactivat 1 oră 4 ore 24 ore 1 săptămână	Stabiliți limita de timp în care sunt stocate în imprimantă lucrările de imprimare confidențiale. **Note:** • Dacă setarea „Expirare lucrare confidențială” este modificată în timp ce există lucrări de imprimare confidențiale în memoria imprimantei sau pe hard diskul imprimantei, atunci perioada de expirare pentru acele lucrări nu se modifică la noua valoare implicită. • Dacă imprimanta este oprită, atunci toate lucrările confidențiale care se află în aşteptare în memoria imprimantei sunt şterse.
Repetare Expirare lucrare Dezactivat 1 oră 4 ore 24 ore 1 săptămână	Stabiliți limita de timp pentru perioada de stocare în imprimantă a lucrărilor de imprimare.
Verificare Expirare lucrare Dezactivat 1 oră 4 ore 24 ore 1 săptămână	Stabiliți o limită de timp pentru perioada în care imprimanta stochează lucrările de imprimare care necesită verificare.
Rezervare Expirare lucrare Dezactivat 1 oră 4 ore 24 ore 1 săptămână	Stabiliți o limită de timp pentru perioada în care imprimanta stochează lucrări de imprimare pentru a fi imprimate ulterior.
Notă: Setarea prestabilită din fabrică este Dezactivat.	

Meniu Ștergere fișiere de date temporare

Opțiunea Erase Temporary Data Files (Ştergere fişiere de date temporare) şterge *numai* datele lucrărilor de imprimare de pe hard diskul imprimantei care *nu sunt* utilizate în acel moment de sistemul de fişiere. Toate datele permanente de pe hard diskul imprimantei sunt păstrate, de exemplu, fonturile descărcate, macrocomenzile şi lucrările în aşteptare.

Notă: Acest meniu apare numai când este instalat un hard disk funcțional, formatat, de imprimantă.

Utilizați	Pentru
Wiping Mode (Mod curățare) Auto (Automat)	Specificarea modului de ştergere a fişierelor de date temporare.
Automatic Method (Metodă automată) Single pass (O singură trecere) Multiple pass (Mai multe treceri)	Marchează tot spațiul de pe disc utilizat de o lucrare de imprimare anterioară. Metoda nu permite sistemului de fişiere să reutilizeze acest spațiu înainte de a fi curățat. **Note:** • Setarea implicită din fabrică este „Single pass” (O singură trecere). • Opțiunea de curățare automată este singura care permite utilizatorilor să şteargă fişierele de date temporare fără să fie necesară oprirea imprimantei pentru o perioadă lungă de timp. • Informațiile cu grad înalt de confidențialitate trebuie şterse utilizând *numai* metoda Multiple Pass (Mai multe treceri).

Meniul Security Audit Log (Jurnal audituri de securitate)

Utilizați	Pentru
Export Log (Export jurnal)	Permite unui utilizator autorizat să exporte jurnalul de securitate. **Note:** • Pentru a exporta jurnalul de la panoul de control al imprimantei, ataşați o unitate flash la imprimantă. • Pentru a exporta jurnalul din serverul Embedded Web Server, descărcați jurnalul pe un computer.
Delete Log (Ștergere jurnal) Da Nu	Specificați dacă se şterg jurnalele de audit.

Utilizați	Pentru
Configure Log (Configurare jurnal) Enable Audit (Activare audit) Da Nu Enable Remote Syslog (Activare jurnal de sistem la distanță) Nu Da Remote Syslog Server (Server jurnal de sistem la distanță) [Set de 256 de caractere] Remote Syslog Port (Port jurnal de sistem la distanță) 1–65535 Remote Syslog Method (Metodă jurnal de sistem la distanță) UDP normal Stunnel Remote Syslog Facility (Locație jurnal de sistem la distanță) 0-23 Log full behavior (Acțiune la umplerea jurnalului) Se suprascriu intrările cele mai vechi Tr. jurn. prin p. el., şt. toate intr.	Specificați modul de configurare a jurnalelor de audit. **Note:** • Activare audit stabileşte dacă evenimentele sunt înregistrate în jurnalul de audit securizat şi în jurnalul de sistem la distanță. Setarea prestabilită din fabrică este Nu. • Activare jurnal de sistem la distanță stabileşte dacă jurnalele sunt trimise către un server la distanță. Setarea prestabilită din fabrică este Nu. • Server jurnal de sistem la distanță stabileşte valoarea utilizată pentru trimiterea jurnalelor către serverul de jurnale de sistem la distanță. • Port jurnal de sistem la distanță identifică portul prin care imprimanta transmite evenimentele jurnalizate către un server la distanță. • Metodă jurnal de sistem la distanță identifică protocolul utilizat de imprimantă pentru a transmite evenimentele jurnalizate către un server la distanță. Setarea implicită din fabrică este Normal UDP. • Locație jurnal de sistem la distanță stabileşte valoarea pe care imprimanta o utilizează când trimite informații către serverul jurnal de sistem la distanță. 4 este setarea prestabilită din fabrică. • „Log full behavior” (Acțiune la umplerea jurnalului) determină comportarea imprimantei dacă jurnalul a ocupat integral cota de memorie alocată. „Wrap over oldest entries” (Se suprascriu intrările cele mai vechi) este setarea implicită din fabrică.

Utilizați	Pentru
Configurare jurnal (continuare) Admin's e-mail address (Adresa de poştă electronică a administratorului) [Set de 256 de caractere] Digitally sign exports (Semnare digitală exporturi) Dezactivat Activat Severity of events to log (Severitatea evenimentelor de înregistrat) 0-7 Remote Syslog non-logged events (Evenimente neînregistrate în jurnalul de sistem la distanță) Nu Da E-mail log cleared alert (Se trimite prin poşta electronică avertizarea de ştergere a jurnalului) Nu Da E-mail log wrapped alert (Se trimite prin poşta electronică avertizarea de împachetare a jurnalului) Nu Da E-mail % full alert (Se trimite prin poşta electronică avertizarea pentru umplerea %) Nu Da % full alert level (Nivel de umplere pentru %) 1–99 E-mail log exported alert (Se trimite prin poşta electronică avertizarea de export al jurnalului) Nu Da E-mail log settings changed alert (Se trimite prin poşta electronică avertizarea de modificare a setărilor pentru jurnal) Nu Da Log line endings (Sfârşit linie jurnal) LF (\n) CR (\r) CRLF (\r\n)	Specificați modul de configurare a jurnalelor de audit. **Note:** • „Adresa de poştă electronică a administratorului" stabileşte dacă administratorii sunt notificați automat cu privire la anumite evenimente de jurnal. Această setare poate avea una sau mai multe adrese de poştă electronică (separate prin virgule). • „Digitally sign exports" (Semnare digitală exporturi) stabileşte dacă imprimanta semnează automat fiecare jurnal de securitate exportat. Setarea prestabilită din fabrică este Dezactivat. • „Severity of events to log" (Severitatea evenimentelor de înregistrat în jurnal) înregistrează valoarea severității fiecărui eveniment. 4 este setarea prestabilită din fabrică. • „Remote Syslog non-logged events" (Evenimente neînregistrate în jurnalul de sistem la distanță) determină dacă imprimanta trimite către serverul la distanță evenimente cu un nivel de severitate mai ridicat decât setarea „Severity of events to log" (Severitatea evenimentelor de înregistrat). Setarea prestabilită din fabrică este Nu. • „Se trimite prin poşta electronică avertizarea de ştergere a jurnalului" stabileşte dacă imprimanta trimite un mesaj de poştă electronică administratorului la fiecare ştergere a unui jurnal prin intermediul panoului de control al imprimantei sau al EWS. Setarea prestabilită din fabrică este Nu. • „E-mail log wrapped alert" (Se trimite prin poşta electronică avertizarea de împachetare a jurnalului) determină dacă imprimanta trimite administratorului un mesaj de poştă electronică atunci când intrările din jurnal sunt împachetate. Setarea prestabilită din fabrică este Nu. • „E-mail % full alert" (Alertă % de poştă electronică plină) determină dacă imprimanta trimite administratorului un mesaj de poştă electronică atunci când jurnalul ocupă o anumită parte din spațiul alocat. Setarea prestabilită din fabrică este Nu. • „% full alert level" (Nivel de umplere pentru %) determină dacă spațiul ocupat de jurnal este egal cu sau depăşeşte valoarea nivelului de alertă maximă. 90 este setarea prestabilită din fabrică. • „E-mail log exported alert" (e trimite prin poşta electronică avertizarea de export al jurnalului) determină dacă imprimanta trimite administratorului un mesaj de poştă electronică atunci când un jurnal este exportat. Setarea prestabilită din fabrică este Nu. • „E-mail log settings changed alert" (Se trimite prin poşta electronică avertizarea de modificare a setărilor pentru jurnal) determină dacă imprimanta trimite administratorului un mesaj de poştă electronică atunci când valoarea setării Enable Audit Log (Activare jurnal de audit) este comutată. Setarea prestabilită din fabrică este Nu. • „Sfârşit linie jurnal" specifică modul în care sfârşiturile de linie vor fi tratate în fişierul jurnal, în funcție de sistemul de operare în care fişierul este interpretat sau vizualizat. „LF (\n)" este setarea implicită din fabrică.

meniul Set Date and Time (Setare dată și oră)

Utilizați	Pentru
Current Date and Time (Data și ora curente)	Vizualizează setările curente pentru dată şi oră ale scanerului.
Manually Set Date and Time (Setare manuală dată și oră)	Introduceți data şi ora. **Notă:** Dată/Oră sunt setate în formatul AAAA-LL-ZZ HH:MM:SS.
Time Zone (Fus orar)	Selectați fusul orar. **Notă:** Setarea implicită din fabrică este GMT.
Automatically Observe DST (Respectare automată a orei de vară) Activat Dezactivat	Setați scanerul să utilizeze valorile aplicabile pentru începutul şi sfârşitul perioadei de aplicare a orei de vară (DST) asociată setării Fus orar. **Notă:** Setarea implicită din fabrică este On (Activat) şi utilizează Daylight Saving Time (Ora de vară) asociată setării Time Zone (Fus orar).
Custom Time Zone Setup (Configurare fus orar particularizat) DST Start Week (Săptămână început oră de vară) DST Start Day (Zi început oră de vară) DST Start Month (Lună început oră de vară) DST Start Time (Oră început oră de vară) DST End Week (Săptămână sfârşit oră de vară) DST End Day (Zi sfârşit oră de vară) DST End Month (Lună sfârşit oră de vară) DST End Time (Oră sfârşit oră de vară) DST Offset (Decalaj oră de vară)	Permite utilizatorului să configureze fusul orar.
Enable NTP (Activare NTP) Activat Dezactivat	Activați Network Time Protocol, care sincronizează ceasurile dispozitivelor dintr-o rețea. **Notă:** Setarea implicită din fabrică este Activat.
NTP Server (Server NTP)	Vizualizează adresa serverului NTP.
Enable Authentication (Activare autentificare) Activat Dezactivat	Activați setarea de autentificare. **Notă:** Setarea implicită din fabrică este Dezactivat.

Meniul Settings (Setări)

Meniul Setări generale

Utilizați	Pentru
Display Language (Limbă afișaj) Engleză Franceză Germană Italiană Spaniolă Daneză Norvegiană Olandeză Suedeză Portugheză Finlandeză Rusă Poloneză Greacă Maghiară Turcă Cehă Chineză simplificată Chineză tradițională Coreeană Japoneză	Setează limba textului de pe afişajul imprimantei. **Notă:** Nu toate limbile sunt disponibile pentru toate imprimantele; se recomandă instalarea unor componente hardware speciale pentru afişarea limbilor respective.
Mod Eco Dezactivat Energy (Energie) Energy/Paper (Energie/Hârtie) Hârtie	Minimizează utilizarea energiei, a hârtiei sau a suporturilor speciale. **Note:** • Setarea implicită din fabrică este Dezactivat. Aceasta resetează imprimanta la setările implicite din fabrică. • Setarea Energy (Energie) minimizează energia electrică consumată de imprimantă. Pot fi afectate performanțele, dar nu calitatea imprimării. • Opțiunea Energy/Paper (Energie/Hârtie) minimizează utilizarea energiei electrice şi a suporturilor speciale de hârtie. • Paper (Hârtie) minimizează cantitatea de hârtie şi suporturi speciale necesare pentru o lucrare de imprimare. Pot fi afectate performanțele, dar nu calitatea imprimării.
Semnal sonor de încărcare ADF Activat Dezactivată	Specificați dacă ADF emite un semnal sonor când este încărcată hârtia. **Notă:** Enabled (Activat) este setarea implicită din fabrică.

Utilizați	Pentru
Quiet Mode (Mod silențios) Dezactivat Activat	Reduce nivelul de zgomot produs de imprimantă. **Note:** • Setarea implicită din fabrică este Dezactivat. Aceasta acceptă specificațiile de performanță pentru imprimanta dvs. • Activat configurează imprimanta să producă cel mai mic nivel de zgomot posibil. Aceasta este cea mai potrivită pentru imprimarea textelor şi grafică vectorială. • Pentru o imprimare optimă a documentelor bogate în culoare, setați modul Silențios la Dezactivat. • Dacă selectați Foto din driverul de imprimare, se poate dezactiva modul Silențios şi astfel se obține o calitate mai bună a imprimării şi viteză de imprimare completă.
Executare configurare inițială Da Nu	Setează imprimanta să execute expertul de configurare. **Notă:** Setarea prestabilită din fabrică este Yes (Da). După finalizarea executării expertului de configurare, valoarea implicită devine No (Nu).
Tastatură Tip tastatură Engleză Franceză Franceză canadiană Germană Italiană Spaniolă Greacă Daneză Norvegiană Olandeză Suedeză Finlandeză Portugheză Rusă Poloneză Germană elvețiană Franceză elvețiană Coreeană Maghiară Turcă Cehă Chineză simplificată Chineză tradițională Japoneză Custom Key [x] (Tastă particularizată [x])	Specifică o limbă şi informații despre tastele particularizate pentru tastatura imprimantei. Filele suplimentare permit accesul la diacriticele şi la simbolurile de la tastatură.

Utilizați	Pentru
Dimensiuni hârtie SUA Sistem metric	Specifică măsura implicită a hârtiei. **Note:** • Setarea prestabilită din fabrică este US. • Setarea inițială este determinată de selecția țării sau a regiunii din expertul de configurare inițială. • Modificarea acestei setări schimbă, de asemenea, setarea implicită pentru fiecare sursă de intrare din meniul Dimensiune/Tip hârtie.
Scanare către interval de porturi PC [interval porturi]	Specifică un interval valid de porturi pentru imprimantele din spatele unui paravan de protecție care blochează porturi. **Notă:** 9751:12000 este setarea prestabilită din fabrică.
Informații afișate Partea stângă Partea dreaptă Text particularizat [x]	Specifică elementele afişate în colțurile din stânga şi din dreapta sus ale ecranului de început. Pentru meniurile Left side (Partea stângă) şi Right side (Partea dreaptă), selectați dintre următoarele opțiuni: Fără Adresă IP Nume gazdă Nume contact Locație Dată/oră Nume serviciu mDNS/DDNS Nume configurație zero Text particularizat [x] Nume model **Note:** • Adresa IP este setarea implicită din fabrică pentru Partea stângă. • Dată/Oră este setarea implicită din fabrică pentru Partea dreaptă.
Informații afișate (continuare) Black Toner (Toner negru)	Particularizați informațiile afişate pentru Toner negru. Selectați din următoarele opțiuni: When to display (Când se afişează) Nu se afişează Afişaj Mesaj de afişat Implicit Alternativ Implicit [intrare text] Alternativ [intrare text] **Note:** • Do not display (Nu se afişează) este setarea implicită din fabrică pentru opțiunea When to display (Când se afişează). • Implicit este setarea implicită din fabrică pentru Mesaj de afişat.

Utilizați	Pentru
Informații afișate (continuare) Recipient pentru toner rezidual Blocaj hârtie Încărcați hârtie Erori de service	Particularizează informațiile afişate pentru Waste Toner Bottle (Recipient pentru toner rezidual), Paper Jam (Blocaj hârtie), Load Paper (Încărcare hârtie) şi Service Errors (Erori de service). Selectați din următoarele opțiuni: Afişaj Da Nu Message to display (Mesaj de afişat) Implicit Alternativ Implicit [intrare text] Alternativ [intrare text] **Note:** • Opțiunea Nu este setarea prestabilită din fabrică pentru Se afişează. • Implicit este setarea implicită din fabrică pentru Mesaj de afişat.
Particularizarea ecranului de început Schimbare limbă Copiere Copiere comenzi rapide Fax Comenzi rapide pentru fax E-mail Comenzi rapide pentru poşta electronică FTP Comenzi rapide pentru FTP Căutare lucrări în aşteptare Lucrări în aşteptare Unitate USB Profiluri şi aplicații Marcaje Lucrări după utilizator Formulare şi preferințe Copiere carte de identitate Scanare în rețea Comanda mea Trimitere multiplă	Modificați pictogramele care apar pe ecranul de pornire. Pentru fiecare pictogramă, selectați dintre opțiunile următoare: Afişaj Nu se afişează **Note:** • Display (Se afişează) este setarea implicită din fabrică pentru meniurile Copy (Copiere), Fax, E-mail (Poştă electronică), FTP, Search Held Jobs (Căutare în lucrări în aşteptare), Held Jobs (Lucrări în aşteptare), USB Drive (Unitate USB), Forms and Favorites (Formulare şi preferințe), Card Copy (Copiere card), Scan to Network (Scanare în rețea), My Shortcut şi Multisend (Trimitere multiplă). • Do not display (Nu se afişează) este setarea implicită din fabrică pentru meniurile Change Language (Schimbare limbă), Copy Shortcuts (Comenzi rapide pentru copiere), Fax Shortcuts (Comenzi rapide pentru fax), E-mail Shortcuts (Comenzi rapide pentru poşta electronică), FTP Shortcuts (Comenzi rapide pentru FTP), Profiles and Apps (Profiluri şi aplicații), Bookmarks (Marcaje) şi Jobs by user (Lucrări după utilizator).
Date Format (Format dată) LL-ZZ-AAAA ZZ-LL-AAAA AAAA-LL-ZZ	Formatează data imprimantei. **Note:** • Pentru SUA, este LL-ZZ-AAAA. din fabrică pentru S.U.A. • DD-MM-YYYY (Plicuri DL) este setarea prestabilită internațională.

Utilizați	Pentru
Format de oră 12 ore A.M./P.M. 24 ore	Formatează ora imprimantei. **Notă:** 12 ore A.M./P.M. este setarea implicită din fabrică.
Luminozitate ecran 20–100	Specifică luminozitatea ecranului panoului de control. **Notă:** 100 este setarea prestabilită din fabrică.
Copiere o pagină Dezactivat Activat	Setează copiile de pe geamul scanerului la numai câte o pagină la un moment dat. **Notă:** Setarea implicită din fabrică este Dezactivat.
Iluminare ieșire Mod în aşteptare/normal Dezactivat Diminuată Intensă	Setează cantitatea de lumină din recipientul standard. **Note:** • Diminuare este setarea implicită din fabrică dacă Modul ecologic este setat la Energie sau la Energie/Hârtie. • Bright (Luminozitate) este setarea implicită din fabrică dacă Eco-Mode (Mod ecologic) este setat la Paper (Hârtie) sau Off (Oprit).
Audio Feedback (Feedback audio) Button Feedback (Feedback buton) Activat Dezactivat Volum 1–10	Setează volumul audio pentru butoane. **Note:** • On (Activat) este setarea implicită din fabrică pentru Button Feedback (Feedback buton). • Valoarea 5 este setarea implicită din fabrică pentru Volume (Volum).
Afișare Marcaje în document Da Nu	Specifică dacă marcajele în document se afişează din zona Held Jobs (Lucrări în aşteptare). **Notă:** Setarea prestabilită din fabrică este Yes (Da).
Permite eliminare fundal Activat Dezactivat	Specifică dacă este permisă eliminarea fundalului imaginii la lucrările de copiere, fax, trimitere prin poştă electronică, FTP sau scanare pe USB. **Notă:** Setarea implicită din fabrică este Activat. Fundalul imaginii este eliminat.
Permite scanări lucrare particularizată Activat Dezactivat	Scanează mai multe lucrări într-un singur fişier. **Notă:** Setarea implicită din fabrică este Activat. Dacă este selectat Activat, setarea Permitere scanări lucrare particularizată se poate activa pentru anumite lucrări.
Recuperare pagini blocate din scaner Nivel lucrare Nivel pagină	Specifică modul de reîncărcare a unei lucrări de scanare dacă apare un blocaj de hârtie în ADF. **Note:** • „Nivel lucrare” este setarea prestabilită din fabrică. Dacă este selectat, întreaga lucrare trebuie scanată din nou dacă apare un blocaj de hârtie. • Dacă este selectat Nivel pagină, se scanează din nou începând de la pagina blocată.
Rată de reîmprospătare a paginii Web 30–300	Specifică intervalul de timp, în secunde, între reîmprospătările serverului Embedded Web Server. **Notă:** 120 este setarea prestabilită din fabrică.
Nume contact	Specifică un nume de contact pentru imprimantă. **Notă:** Numele de contact va fi stocat pe serverul EWS.

Utilizați	Pentru
Locație	Specifică locația imprimantei. **Notă:** Locația va fi stocată pe serverul EWS.
Alarms (Alarme) Alarm Control (Control alarmă) Alarmă cartuş Alarmă capse Alarmă perforare	Setează declanşarea unei alarme când imprimanta necesită intervenția utilizatorului. Selectați dintre opțiunile următoare pentru fiecare tip de alarmă: Dezactivat Unic Continuous (Continuu) **Note:** • Setarea prestabilită din fabrică pentru Control alarmă este O dată. Setarea O dată emite trei semnale rapide. • Dezactivat este setarea prestabilită din fabrică pentru Alarmă cartuş, Alarmă capse şi Alarmă perforare. • Setarea Continuous (Continuu) repetă cele trei semnale la fiecare 10 secunde.
Timeouts (Expirări) Modul Standby (În aşteptare) Dezactivată 1 – 240	Specifică intervalul de timp de inactivitate, în minute, înainte ca imprimanta să intre în starea de consum redus de energie. **Notă:** 15 este setarea prestabilită din fabrică.
Timeouts (Expirări) Sleep Mode (Modul Repaus) Dezactivată 1–120	Setați durata de aşteptare în minute, după o lucrare de imprimare, înainte ca imprimanta să intre într-un mod cu consum redus de energie. **Note:** • 20 este setarea prestabilită din fabrică. • Setarea Disabled (Dezactivat) nu apare decât atunci când opțiunea Energy Conserve (Conservare energie) este setată la Off (Dezactivat). • O valoarea mai mică determină un consum energetic mai mic, dar poate necesita o perioadă de încălzire mai mare. • Selectați o setare mai înaltă dacă imprimanta este utilizată frecvent. În majoritatea cazurilor, imprimanta este totdeauna pregătită pentru tipărire, având un timp de încălzire minim.
Timeouts (Expirări) Imprimare cu afişajul oprit Permite imprim. cu afişajul oprit Afişaj pornit la imprimare	Permite imprimantei să imprime chiar şi atunci când afişajul este oprit. **Notă:** Activarea imprimării cu afişajul oprit este setarea implicită din fabrică.

Utilizați	Pentru
Timeouts (Expirări) Expirare hibernare Dezactivată 1 oră 2 ore 3 ore 6 ore 1 zi 2 zile 3 zile 1 săptămână 2 săpt. 1 lună	Setează intervalul de timp înainte ca imprimanta să intre în modul Hibernare. **Notă:** Setarea prestabilită din fabrică este 3 zile.
Timeouts (Expirări) Expirare hibernare la conectare Fără hibernare Hibernate (Hibernare)	Setați imprimanta la Expirare hibernare chiar dacă există o conexiune Ethernet activă. **Notă:** Setarea prestabilită din fabrică este Hibernare.
Timeouts (Expirări) Screen Timeout (Expirare ecran) 15 – 300	Setează intervalul de aşteptare (în secunde) înainte ca imprimanta să revină la starea Ready (Pregătit). **Notă:** 30 este setarea prestabilită din fabrică.
Timeouts (Expirări) Prelung. expirare ecran Activat Dezactivat	Setează imprimanta să continue procesarea lucrării de imprimare specificate fără a reveni la ecranul de pornire, atunci când timpul pentru Expirare ecran expiră. **Notă:** Setarea implicită din fabrică este Dezactivat.
Timeouts (Expirări) Print Timeout (Expirare tipărire) Dezactivată 1–255	Setează intervalul de aşteptare (în secunde) al recepționării unui mesaj de finalizare a lucrării, înainte ca imprimanta să revoce restul lucrării de imprimare. **Note:** • 90 este setarea prestabilită din fabrică. • Când contorul expiră, paginile parțial tipărite sunt tipărite până la capăt, iar imprimanta verifică dacă mai sunt operații de tipărire noi în aşteptare. • Expirare imprimare este disponibilă numai la utilizarea unei emulări PCL. Aceasta nu are nici un efect asupra lucrărilor de imprimare cu emulare PostScript.
Timeouts (Expirări) Wait Timeout (Expirare aşteptare) Dezactivată 15 – 65535	Setează intervalul de aşteptare (în secunde) a unor date suplimentare înainte ca imprimanta să revoce o lucrare de imprimare. **Note:** • 40 este setarea prestabilită din fabrică. • Opțiune Wait Timeout (Expirare aşteptare) este disponibilă numai dacă imprimanta utilizează emularea PostScript. Aceasta nu are nici un efect asupra lucrărilor de imprimare cu emulare PLC.

Utilizați	Pentru
Timeouts (Expirări) Expirare lucrare în aşteptare 5 – 255	Setează intervalul de timp în care imprimanta aşteaptă intervenția utilizatorului înainte de a pune în aşteptare lucrări care necesită resurse indisponibile şi de a continua să imprime alte lucrări din coada de imprimare. **Note:** • 30 este setarea prestabilită din fabrică. • Acest meniu apare numai când este instalat un hard disk formatat de imprimantă.
Error Recovery (Eroare la recuperare) Repornire automată Reporneşte la inactivitate Reporneşte întotdeauna Nu reporneşte niciodată	Setează imprimanta să se restarteze atunci când întâmpină o eroare. **Notă:** Setarea implicită din fabrică este Reboot always (Se reporneşte întotdeauna).
Error Recovery (Eroare la recuperare) Nr. maxim de reporniri automate 1–20	Stabiliți numărul de reporniri automate pe care le poate efectua imprimanta. **Notă:** 2 este setarea prestabilită din fabrică.
Print Recovery (Recuperare tipărire) Auto Continue (Continuare automată) Dezactivată 5 – 255	Permite imprimantei să continue automat imprimarea când anumite situații offline nu sunt rezolvate în intervalul de timp specificat. **Notă:** Setarea prestabilită din fabrică este Disabled (Dezactivat).
Print Recovery (Recuperare tipărire) Jam Recovery (Recuperare pagini blocate) Activat Dezactivat Automat	Specifică dacă imprimanta imprimă din nou paginile blocate. **Note:** • Automat este setarea implicită din fabrică. Imprimanta retipăreşte paginile blocate cu excepția cazului în care memoria necesară pentru stocarea paginilor este folosită la alte operații de tipărire. • Setarea On (Activat) determină imprimanta să retipărească totdeauna paginile blocate. • Setarea Off (Dezactivat) determină imprimanta să nu tipărească niciodată paginile blocate.
Print Recovery (Recuperare tipărire) Asist bloc Activat Dezactivat	Setează imprimanta să depisteze automat blocajele de hârtie. **Notă:** Setarea implicită din fabrică este Activat.
Print Recovery (Recuperare tipărire) Page Protect (Protejare pagină) Dezactivat Activat	Permite imprimantei să imprime o pagină care nu ar fi fost imprimată în alte condiții. **Note:** • Setarea implicită din fabrică este Dezactivat. Aceasta determină tipărirea parțială a unei pagini dacă memoria disponibilă nu este suficientă pentru tipărirea întregii pagini. • Setarea On (Activat) setează imprimanta să proceseze întreaga pagină astfel încât să fie tipărită în totalitate.

Utilizați	Pentru
Apăsați pe butonul Sleep (Repaus) Do Nothing (Nicio acțiune) Sleep (Hibernare) Hibernate (Hibernare)	Determină modul în care reacționează imprimanta la apăsarea butonului Repaus atunci când este în starea Inactiv. **Note:** • Opțiunea Sleep (Repaus) este setarea implicită din fabrică. • Modurile Sleep (Repaus) sau Hibernate (Hibernare) setează imprimanta să funcționeze cu un consum de energie mai redus. • Când imprimanta este în modul Repaus, atunci afişajul pare să fie oprit, iar butonul Repaus are culoarea galben închis. Pentru a scoate imprimanta din modul Repaus, atingeți orice parte a afişajului sau apăsați un buton din panoul de control al imprimantei. • Dacă imprimanta este în modul Hibernare, afişajul este complet oprit, iar butonul Repaus are culoarea galben închis şi luminează intermitent.
Apăsați și mențineți apăsat butonul Sleep (Repaus) Do Nothing (Nicio acțiune) Sleep (Hibernare) Hibernate (Hibernare)	Stabiliți modul de reacție al imprimantei la apăsarea pe butonul Repaus timp de 3 secunde sau mai mult atunci când imprimanta este inactivă. **Note:** • Opțiunea Do Nothing (Nicio acțiune) este setarea implicită din fabrică. • Modurile Sleep (Repaus) sau Hibernate (Hibernare) setează imprimanta să funcționeze cu un consum de energie mai redus. • Când imprimanta este în modul Repaus, atunci afişajul pare să fie oprit, iar butonul Repaus are culoarea galben închis. Pentru a scoate imprimanta din modul Repaus, atingeți orice parte a afişajului sau apăsați un buton din panoul de control al imprimantei.
Valori implicite din fabrică Do Not Restore (Nu se revine) Restore Now (Revenire acum)	Readuce setările imprimantei la valorile implicite din fabrică. **Note:** • Setarea prestabilită este Do Not Restore (Nu se revine). Păstrează setările definite de utilizator. • Opțiunea Revenire acum determină readucerea tuturor setărilor imprimantei la valorile prestabilite din fabrică, cu excepția setărilor din meniul Rețea/Porturi. Toate elementele descărcate stocate în memoria RAM sunt şterse. Elementele descărcate stocate în memoria flash sau pe hard discul unei imprimante nu sunt afectate.
Exportare pachet de configurare Export	Export fişier de configurare imprimantă pe o unitate flash.

Meniul Copy Settings (Setări copiere)

Utilizați	Pentru
Content Type (Tip conținut) Text Grafică Text/Foto Foto	Specifică elementele de conținut ale documentului original. **Notă:** Setarea prestabilită din fabrică este Text/Foto.

Utilizați	Pentru
Sursă conținut Black/White Laser (Laser alb-negru) Imprimante cu laser color Jet de cerneală Photo/Film (Foto/Film) Revistă Ziar Presă Altele	Specifică modul în care a fost produs documentul original. **Notă:** Laser alb-negru reprezintă setarea prestabilită din fabrică.
Fețe (Duplex) 1 fețe la 1 fețe 1 fețe la 2 fețe 2 fețe la 1 fețe 2 fețe la 2 fețe	Specifică dacă un document original este față-verso sau pe o față, apoi specifică dacă respectiva copie trebuie să fie față-verso sau pe o față. **Note:** • **1 față la 1 față** - Documentul original este imprimat pe o față, iar copia va fi imprimată tot pe o față. • **1 față la 2 fețe** - Documentul original este imprimat pe o față, iar copia va fi imprimată pe ambele fețe. • **2 fețe la 1 față** - Documentul original este imprimat pe ambele fețe, iar copia va fi imprimată numai pe o față. • **2 fețe la 2 fețe** - Documentul original este imprimat pe ambele fețe, iar copia va fi imprimată pe ambele fețe.
Economisire hârtie Dezactivat Câte 2 Portret Câte 2 Vedere Câte 4 Portret Câte 4 Vedere	Copierea a două sau patru coli ale unui document pe o pagină. **Notă:** Setarea implicită din fabrică este Dezactivat.
Imprimare cu margini Activat Dezactivat	Specifică dacă este imprimat un chenar. **Notă:** Setarea implicită din fabrică este Dezactivat.
Asamblare (1,1,1) (2,2,2) (1,2,3) (1,2,3)	Când se imprimă mai multe exemplare, paginile fiecărui exemplar sunt aşezate în ordine. **Notă:** Setarea implicită din fabrică este (1,2,3) (1,2,3).
Punch (Perforare) Dezactivat 2 găuri 3 găuri 4 găuri	Specifică tipul de perforare la finalizare care se va utiliza într-o lucrare de imprimare sau de copiere. **Note:** • Setarea implicită din fabrică este Dezactivat. • Acest element de meniu apare numai când este instalat un finisor cu capse sau perforator.
Capsare Dezactivat 1 capsă 2 capse	Permite activarea sau dezactivarea finisorului cu capse. **Note:** • Setarea implicită din fabrică este Dezactivat. • Acest element de meniu apare numai când este instalat finisorul cu capse.

Utilizați	Pentru
Dimensiune original Letter Legal Executive Tabloid Folio Statement Oficio (Mexic) Universal Auto Size Sense (Identificare automată a dimensiunii) Mixed Sizes (Dimensiuni amestecate) A3 A4 A5 A6 JIS B4 JIS B5 Dimensiune particularizată de scanare [x] Book Original (Original carte) Cărți de vizită 3 x 5 inchi 4 x 6 inchi Cartelă ID	Specifică dimensiunea hârtiei documentului original. **Notă:** Setarea prestabilită pentru din fabrică pentru S.U.A. A4 (Plicuri DL) este setarea prestabilită internațională.
Copy To Source (Copiere la sursă) Tava [x] Potrivire automată a dimensiuni Alimentator multifuncțional	Specifică sursa hârtiei pentru lucrările de copiere. **Notă:** Tava 1 este setată în mod prestabilit din fabrică.
Separatori transparenți Activat Dezactivat	Plasează o coală de hârtie între foliile transparente. **Note:** • Setarea implicită din fabrică este Activat. • Când este setat la activat, se inserează o coală goală între foliile transparente.
Separator Sheets (Coli de separare) Dezactivat Între copii Între lucrări Între pagini	Plasează o coală de hârtie între pagini, copii sau lucrări. **Notă:** Setarea implicită din fabrică este Dezactivat.
Separator Sheet Source (Sursă coală de separare) Tava [x] Alimentator multifuncțional	Specificați sursa hârtiei pentru coala de separare. **Notă:** Tava 1 este setată în mod prestabilit din fabrică.
Întunecare 1–9	Măreşte sau reduce luminozitatea imprimării pentru lucrarea de copiere. **Notă:** 5 este setarea prestabilită din fabrică.

Utilizați	Pentru
Recipient de ieșire Recipient standard Bin [x] (Recipient [x])	Precizează recipientul care se utilizează pentru o lucrare de copiere. **Note:** • Setarea prestabilită din fabrică este Standard Bin /Recipient standard. • Recipient [x] apare numai când este instalat cel puțin un recipient de evacuare opțional.
Număr de copii 1–9999	Specifică numărul de copii pentru lucrarea de copiere. **Notă:** 1 este setarea prestabilită din fabrică.
Header/Footer (Antet/Subsol) [Location] ([Locație]) Dezactivat Dată/oră Număr pagină Custom text (Text particularizat) Print on (Imprimare pe) Toate paginile First page only (Numai prima pagină) All but first page (Toate în afară de prima) Custom text (Text particularizat)	Specifică informațiile din antet şi subsol şi locațiile acestora în pagină. Selectați locația dintre opțiunile următoare: • Top left (Stânga sus) • Top middle (Mijloc sus) • Top right (Dreapta sus) • Bottom left (Stânga jos) • Bottom middle (Mijloc jos) • Bottom right (Dreapta jos) **Note:** • Setarea prestabilită din fabrică pentru locație este Dezactivată. • Toate paginile este setarea implicită din fabrică pentru „Imprimare pe”.
Acoperire Confidențial Copiere Schiță Urgent Particularizată Dezactivat	Specifică textul de acoperire care se imprimă pe fiecare pagină a lucrării de copiere. **Notă:** Setarea implicită din fabrică este Dezactivat.
Custom Overlay (Acoperire particularizată)	Specifică textul particularizat de acoperire. **Notă:** Se permit maximum 64 de caractere.
Permite copiere cu prioritate Activat Dezactivat	Permite întreruperea unei lucrări de imprimare pentru a copia o pagină sau un document. **Notă:** Setarea implicită din fabrică este Activat.
Custom Job scanning (Scanare lucrare particularizată) Activat Dezactivat	Copiază un document care conține dimensiuni combinate de hârtie într-o singură lucrare de copiere. **Note:** • Setarea implicită din fabrică este Dezactivat. • Acest element de meniu apare numai dacă s-a instalat un hard disk formatat, de imprimantă.
Allow Save as Shortcut (Se permite salvarea drept comandă rapidă) Activat Dezactivat	Permite salvarea setărilor de copiere particularizate ca o comandă rapidă. **Notă:** Setarea implicită din fabrică este Activat.

Utilizați	Pentru
Eliminare fundal -4 la 4	Modifică proporția de fundal vizibil într-o copie. **Notă:** 0 este setarea prestabilită din fabrică.
Auto Center (Centrare automată) Dezactivat Activat	Permite centrarea automată a conținutului pe pagină. **Notă:** Setarea implicită din fabrică este Dezactivat.
Color Dropout (Abandonare culori) Color Dropout (Abandonare culori) Fără Roşu Verde Albastru Default Red Threshold (Prag prestabilit roşu) 0-255 Default Green Threshold (Prag prestabilit verde) 0-255 Default Blue Threshold (Prag prestabilit albastru) 0-255	Specificați culoarea care se eliberează în timpul scanării şi ajustați setarea de eliberare pentru fiecare prag de culoare. **Note:** • Setarea prestabilită din fabrică pentru Color Dropout (Abandonare culori) este None (Fără). • Setarea prestabilită din fabrică pentru pragul fiecărei culori este 128.
Contrast 0-5 Optim pentru conținut	Precizează contrastul care se utilizează pentru o lucrare de copiere. **Notă:** Setarea implicită din fabrică este Optim pentru conținut.
Mirror Image (Imagine în oglindă) Dezactivat Activat	Creează o imagine în oglindă a documentului original. **Notă:** Setarea implicită din fabrică este Dezactivat.
Negative Image (Imagine negativă) Dezactivat Activat	Creează o imagine negativă a documentului original. **Notă:** Setarea implicită din fabrică este Dezactivat.
Detaliu umbră -4 la 4	Ajustează cantitatea de detaliu al umbrei vizibil pe copie. **Notă:** 0 este setarea prestabilită din fabrică.
Scanare de la muchie la muchie Dezactivat Activat	Permite scanarea de la o margine la alta a documentului original. **Notă:** Setarea implicită din fabrică este Dezactivat.
Claritate 1-5	Ajustează proporția de claritate a unei copii. **Notă:** 3 este setarea prestabilită din fabrică.
Sample Copy (Exemplu de copie) Dezactivat Activat	Creează un exemplu de copie a documentului original. **Note:** • Setarea implicită din fabrică este Dezactivat. • Acest element de meniu apare numai dacă s-a instalat un hard disk formatat, de imprimantă.

Meniul Fax Settings (Setări fax)

meniul Mod fax (Configurare fax analog)

Modul Analog Fax Setup (Configurare fax analogic) trimite o lucrare de fax prin intermediul unei linii telefonice.

Setări generale de fax

Utilizați	Pentru
Nume fax	Specifică numele faxului din imprimantă.
Număr fax	Specifică numărul atribuit faxului.
Fax ID (ID fax) Nume fax Număr fax	Specifică modalitatea de identificare a faxului. **Notă:** Setarea implicită din fabrică este cea a numărului de fax.
Activare fax manual Activat Dezactivat	Setează imprimanta să trimită faxuri manual, lucru ce necesită un divizor de linie şi un receptor de telefon. **Note:** • Se utilizează un telefon obişnuit pentru a răspunde la o lucrare de fax în aşteptare şi pentru a forma un număr de fax. • Atingeți **# 0** de pe tastatura numerică pentru a accesa direct funcția Fax manual. • Setarea implicită din fabrică este Dezactivat.
Utilizare memorie Toate primite În special pentru primire Egal Majoritatea trimise Toate trimise	Defineşte raportul de alocare a memoriei nevolatile între trimiterea şi primirea lucrărilor de fax. **Note:** • Setarea prestabilită din fabrică este Egal. Setarea Egal împarte memoria în părți egale pentru trimiterea şi primirea de lucrări de fax. • Opțiunea Majoritatea trimise setează utilizarea celei mai mari părți a memoriei pentru trimiterea lucrărilor de fax. • All send (Integral pentru trimitere) setează utilizarea integrală a memoriei pentru trimiterea lucrărilor de fax. • All receive (Integral pentru primire) setează utilizarea integrală a memoriei pentru primirea lucrărilor de fax. • Mostly receive (În special pentru primire) setează utilizarea celei mai mari părți a memoriei pentru primirea lucrărilor de fax.
Revocare faxuri Se permite Nu se permite	Specifică dacă imprimanta revocă sau nu lucrările de fax. **Notă:** Setarea implicită din fabrică este Se permite.
Identificator apelant Dezactivat Principal Alternativ	Specifică tipul de identificator de apelant utilizat.

Utilizați	Pentru
Fax number masking (Ascundere număr fax) Dezactivat From left (De la stânga) From right (De la dreapta)	Specifică direcția din care sunt ascunse cifrele unui număr de fax de ieşire. **Note:** • Numărul de caractere ascunse este determinat de setarea Nr. cifre ascunse. • Setarea implicită din fabrică este Dezactivat.
Nr. cifre ascunse 0–58	Specifică numărul de cifre ascunse într-un număr de fax de ieşire. **Notă:** 0 este setarea prestabilită din fabrică.
Fax Cover Page (Pagină însoțire fax) Fax Cover Page (Pagină însoțire fax) Off by default (Implicit dezactivat) On by default (Implicit activat) Never use (Nu se utilizează niciodată) Always use (Se utilizează întot-deauna) Includere câmp Către Activat Dezactivat Includere câmp De la Activat Dezactivat De la Includere câmp Mesaj Activat Dezactivat Mesaj Include Logo (Includere siglă) Activat Dezactivat Includere subsol [x] Activat Dezactivat Subsol [x]	Configurează pagina de însoțire a faxului. **Note:** • Setarea implicită din fabrică pentru opțiunea Fax Cover Page (Pagină însoțire fax) este Off by default (Implicit dezactivat). • Setarea implicită din fabrică pentru toate celelalte elemente de meniu este Off (Dezactivat).

Setări trimitere faxuri

Utilizați	Pentru
Rezoluție Standard Fină 200 dpi Super fină 300 dpi Ultra Fine 600 dpi (Ultra fină 600 dpi)	Setează calitatea în puncte per inchi (dpi). O rezoluție mai mare oferă o calitate mai bună a imprimării, dar creşte durata de timp necesară trimi-terii faxurilor de ieşire. **Notă:** Setarea prestabilită din fabrică este Standard.

Utilizați	Pentru
Dimensiune original Letter Legal Executive Tabloid Folio Statement Oficio (Mexic) Universal Auto Size Sense (Identificare automată a dimensiunii) Mixed Sizes (Dimensiuni amestecate) A3 A4 A5 A6 JIS B4 JIS B5 Custom Scan Size [x] (Dimensiune de scanare particularizată [x]) Book Original (Original carte) Cărți de vizită 3 x 5 in. 4 x 6 in.	Precizarea dimensiunii documentului original. **Notă:** Dimensiuni amestecate este din fabrică pentru S.U.A. A4 (Plicuri DL) este setarea prestabilită internațională.
Fețe (Duplex) Dezactivat Muchia lungă Muchia scurtă	Specifică modalitatea de orientare a textului şi a graficii în pagină. **Note:** • Setarea implicită din fabrică este Dezactivat. • Opțiunea Long Edge (Muchie lungă) presupune legarea paginii pe muchia lungă (muchia din stânga în cazul orientării de tip portret şi muchia de sus în cazul orientării de tip peisaj). • Opțiunea Short Edge (Muchie scurtă) presupune legarea paginii pe muchia scurtă (muchia de sus în cazul orientării de tip portret şi muchia din stânga în cazul orientării de tip peisaj).
Content Type (Tip conținut) Text Grafică Text/Foto Foto	Specifică elementele de conținut ale documentului original. **Notă:** Setarea prestabilită din fabrică este Text.
Sursă conținut Black/White Laser (Laser alb-negru) Imprimante cu laser color Jet de cerneală Photo/Film (Foto/Film) Revistă Ziar Presă Altele	Specifică modul în care a fost produs documentul original. **Notă:** Laser alb-negru reprezintă setarea prestabilită din fabrică.

Utilizați	Pentru
Întunecare 1–9	Măreşte sau reduce luminozitatea imprimatelor. **Notă:** 5 este setarea prestabilită din fabrică.
Prefix apelare	Introduceți un prefix de apelare, cum ar fi 99. Este oferit un câmp numeric de introducere.
Dialing Prefix Rules (Reguli prefix apelare) Prefix Rule [x] (Regulă prefix [x])	Stabileşte o regulă pentru prefixul de apelare.
Reapelare automată 0–9	Specifică de câte ori imprimanta încearcă să trimită faxul la un număr specificat. **Notă:** 5 este setarea prestabilită din fabrică.
Frecvență reapelare 1–200	Specifică intervalul de timp, în minute, dintre reapelări. **Notă:** 3 este setarea prestabilită din fabrică.
În spatele unui PABX Da Nu	Activează sau dezactivează apelarea de la panoul de comutare fără ton de apel. **Notă:** Setarea prestabilită din fabrică este Nu.
Enable ECM (Activare NTP) Da Nu	Activează sau dezactivează modul Error Correction (Corecție eroare) pentru lucrările de fax. **Notă:** Setarea prestabilită din fabrică este Yes (Da).
Activare scanare faxuri Activat Dezactivat	Se trimit prin fax fişierele scanate la imprimantă. **Notă:** Setarea implicită din fabrică este Activat.
De la driver la fax Da Nu	Permite driverului de imprimantă să trimită lucrări de fax. **Notă:** Setarea prestabilită din fabrică este Yes (Da).
Allow Save as Shortcut (Se permite salvarea drept comandă rapidă) Activat Dezactivat	Salvează în imprimantă numerele de fax drept comenzi rapide. **Notă:** Setarea implicită din fabrică este Activat.
Mod apelare Tone (Ton) Impulsuri	Specificați un sunet de apelare. **Notă:** Setarea prestabilită din fabrică este Ton.
Viteză maximă 2400 4800 9600 14400 33600	Specifică viteza maximă, în baud, la care sunt trimise faxurile. **Notă:** 33600 este setarea prestabilită din fabrică.
Custom Job scanning (Scanare lucrare particularizată) Activat Dezactivat	Scanează un document care conține dimensiuni combinate de hârtie într-un singur fişier. **Note:** • Setarea implicită din fabrică este Dezactivat. • Acest element de meniu apare numai dacă s-a instalat un hard disk formatat, de imprimantă.

Utilizați	Pentru
Examinare scanare Activat Dezactivat	Specifică dacă va apărea pe afişaj o examinare a lucrării de scanare. **Note:** • Setarea implicită din fabrică este Dezactivat. • Acest element de meniu apare numai dacă s-a instalat un hard disk formatat, de imprimantă.
Eliminare fundal -4 la 4	Modifică proporția de fundal vizibil într-o imagine scanată. **Notă:** 0 este setarea prestabilită din fabrică.
Balanță de culori Cyan - Red (Cyan - Roşu) Magenta - Green (Magenta - Verde) Yellow - Blue (Galben - Albastru)	Activează o balanță egală de culori în imaginea scanată.
Color Dropout (Abandonare culori) Color Dropout (Abandonare culori) Fără Roşu Verde Albastru Default Red Threshold (Prag prestabilit roşu) 0–255 Default Green Threshold (Prag prestabilit verde) 0–255 Default Blue Threshold (Prag prestabilit albastru) 0–255	Specificați culoarea care se eliberează în timpul scanării şi ajustați setarea de eliberare pentru fiecare prag de culoare. **Note:** • Setarea prestabilită din fabrică pentru Color Dropout (Abandonare culori) este None (Fără). • Setarea prestabilită din fabrică pentru pragul fiecărei culori este 128.
Contrast 0–5 Optim pentru conținut	Precizează contrastul imaginii scanate. **Notă:** Setarea prestabilită din fabrică este Optim pentru conținut.
Mirror Image (Imagine în oglindă) Dezactivat Activat	Creează o imagine în oglindă a documentului original. **Notă:** Setarea implicită din fabrică este Dezactivat.
Negative Image (Imagine negativă) Dezactivat Activat	Creează o imagine negativă a documentului original. **Notă:** Setarea implicită din fabrică este Dezactivat.
Detaliu umbră -4 la 4	Modifică proporția vizibilă de detaliu al umbrei. **Notă:** 0 este setarea prestabilită din fabrică.
Scanare de la muchie la muchie Dezactivat Activat	Specifică dacă documentul original este scanat de la o margine la alta înainte de trimiterea prin fax. **Notă:** Setarea implicită din fabrică este Dezactivat.
Claritate 1–5	Ajustează claritatea unui fax. **Notă:** 3 este setarea prestabilită din fabrică.

Utilizați	Pentru
Temperature (Temperatură) -4 la 4	Specificați ieşiri în culori calde sau reci. Valorile „reci” generează o ieşire mai albăstruie decât cea implicită, în timp ce valorile „calde” generează o ieşire mai roşiatică decât cea implicită. **Notă:** 0 este setarea prestabilită din fabrică.
Activare scanare color faxuri Off by default (Implicit dezactivat) On by default (Implicit activat) Never use (Nu se utilizează niciodată) Always use (Se utilizează întotdeauna)	Activează trimiterea documentelor color prin fax. **Notă:** Setarea prestabilită din fabrică este „Off by default” (Implicit dezactivat).
Convertire automată faxuri color în faxuri alb-negru Activat Dezactivat	Converteşte automat toate faxurile de ieşire în alb-negru. **Notă:** Setarea implicită din fabrică este Activat.

Setări primire faxuri

Utilizați	Pentru
Activare primire faxuri Activat Dezactivat	Permite imprimantei să primească lucrări de fax. **Notă:** Setarea implicită din fabrică este Activat.
Lucrări de fax în așteptare Fără Toner Toner şi consumabile	Eliminare lucrări de imprimare din coadă de tipărire când lucrarea necesită resurse specifice indisponibile. **Notă:** Setarea prestabilită din fabrică este None (Fără).
Nr. de semnale de apel până la răspuns 1–25	Specifică numărul de semnale de apel până când aparatul răspunde la o lucrare de fax de intrare. **Notă:** 3 este setarea prestabilită din fabrică.
Răspuns automat Da Nu	Permite imprimantei să răspundă unei lucrări de fax în intrare. **Notă:** Setarea prestabilită din fabrică este Yes (Da).
Cod răspuns manual 0–9	Se introduce un cod de la tastatura telefonului pentru a începe primirea unui fax. **Note:** • Setarea prestabilită din fabrică este *9*. • Acest element de meniu este utilizat când imprimanta partajează linia cu un telefon.
Auto Reduction (Micșorare automată) Activat Dezactivat	Scalează o lucrare de fax de intrare astfel încât să se potrivească la dimensiunea hârtiei încărcată în sursa de fax desemnată. **Notă:** Setarea implicită din fabrică este Activat.
Sursă hârtie Automat Tava [x] Alimentator multifuncțional	Specifică sursa hârtiei pentru tipărirea faxurilor primite. **Notă:** Automat este setarea implicită din fabrică.

Utilizați	Pentru
Fețe (Duplex) Dezactivat Activat	Activează imprimarea pe două fețe pentru faxurile de intrare. **Notă:** Setarea implicită din fabrică este Dezactivat.
Separator Sheets (Coli de separare) Dezactivat Before Job (Înaintea lucrării) After Job (După lucrare)	Permite imprimantei să includă coli de separare pentru faxurile de intrare. **Notă:** Setarea implicită din fabrică este Dezactivat.
Separator Sheet Source (Sursă coală de separare) Tava [x] Alimentator multifuncțional	Specificați sursa hârtiei pentru coala de separare. **Notă:** Tava 1 este setată în mod prestabilit din fabrică.
Recipient de ieșire Recipient standard Bin [x] (Recipient [x])	Specifică un recipient de ieşire pentru faxurile primite. **Notă:** Setarea prestabilită din fabrică este Standard Bin (Recipient standard).
Subsol fax Activat Dezactivat	Imprimă informațiile de transmitere în subsolul fiecărei pagini de la un fax recepționat. **Notă:** Setarea implicită din fabrică este Dezactivat.
Viteză maximă 2400 4800 9600 14400 33600	Specifică viteza maximă, în baud, la care sunt primite faxurile. **Notă:** 33600 este setarea prestabilită din fabrică.
Redirecționare fax Imprimare Imprimare şi redirecționare Redirecționare	Activează redirecționarea faxurilor recepționate către un alt destinatar. **Notă:** Setarea prestabilită din fabrică este Print (Tipărire).
Forward to (Redirecționare către) Fax E-mail FTP LDSS eSF	Specifică tipul de destinatar către care sunt redirecționate faxurile. **Note:** • Setarea implicită din fabrică este cea de fax. • Acest meniu este disponibil numai pentru serverul Embedded Web Server al imprimantei.
Forward to Shortcut (Redirecționare către comandă rapidă)	Introduce numărul comenzii rapide care corespunde tipului destinatarului (Fax, E-mail (Poştă electronică), FTP, LDSS sau eSF).
Blocare faxuri fără nume Dezactivat Activat	Activează blocarea faxurilor de intrare trimise de la dispozitive care nu specifică ID-ul stației sau ID-ul faxului. **Notă:** Setarea implicită din fabrică este Dezactivat.
Banned Fax List (Listă faxuri respinse)	Activează lista de numere de fax blocate stocată în imprimantă.

Utilizați	Pentru
Păstrarea faxurilor Mod Held Fax (Punere în aşteptare fax) Dezactivat Activat permanent Manual Programat Fax Holding Schedule (Program punere în aşteptare faxuri)	Activează punerea în aşteptare a faxurilor în permanență sau conform programului stabilit. **Notă:** Setarea implicită din fabrică este Dezactivat.
Punch (Perforare) Dezactivat Activat	Specifică dacă materialele imprimate sunt perforate. **Note:** • Setarea implicită din fabrică este Dezactivat. • Acest element de meniu apare numai când este instalat un finisor cu capse sau un perforator.
Capsare Dezactivat 1 capsă 2 capse 4 capse	Specifică dacă materialele imprimate sunt capsate. **Note:** • Setarea implicită din fabrică este Dezactivat. • Acest element de meniu apare numai când este instalat finisorul cu capse.
Enable Color Fax Receive (Activare primire faxuri color) Activat Dezactivat	Permiteți imprimantei să primească faxuri color şi să le imprime în tonuri de gri. **Notă:** Setarea implicită din fabrică este Activat.

Setări jurnal faxuri

Utilizați	Pentru
Jurnal trimitere Imprimare jurnal Nu se imprimă jurnalul Se imprimă numai în caz de eroare	Activează imprimarea unui jurnal de transmiteri după fiecare lucrare de fax. **Notă:** Setarea prestabilită din fabrică este Imprimare jurnal.
Jurnal erori de primire Nu se imprimă niciodată Se imprimă la eroare	Activează imprimarea unui jurnal al erorilor de primire după apariția unei erori de primire. **Notă:** Setarea prestabilită din fabrică este Nu se imprimă niciodată.
Imprimare automată jurnale Activat Dezactivat	Activează imprimarea automată a jurnalelor de fax. **Note:** • Setarea implicită din fabrică este Activat. • Se imprimă jurnale la fiecare 200 de lucrări de fax.
Sursă hârtie jurnal Tava [x] Alimentator multifuncțional	Specifică sursa de hârtie utilizată pentru imprimarea de jurnale. **Notă:** Tava 1 este setată în mod prestabilit din fabrică.
Afișare jurnale Nume stație la distanță Număr format	Specifică dacă jurnalele de imprimare afişează numărul apelat sau numele returnat al stației sau al faxului. **Notă:** Setarea implicită din fabrică este Numele stației de la distanță.

Utilizați	Pentru
Activare jurnal lucrări Activat Dezactivat	Activează accesul la jurnalul Fax Job (Lucrări fax). **Notă:** Setarea implicită din fabrică este Activat.
Activare jurnal apeluri Activat Dezactivat	Activează accesul la jurnalul Fax Call (Apeluri fax). **Notă:** Setarea implicită din fabrică este Activat.
Log Output Bin (Recipient de ieșire pentru jurnal) Recipient standard Bin [x] (Recipient [x])	Specificați recipientul pentru jurnalele de fax imprimate. **Notă:** Setarea prestabilită din fabrică este Standard Bin (Recipient standard).

Setări difuzor

Utilizați	Pentru
Mod difuzor Dezactivat permanent Activat până la conectare Activat permanent	Specifică modul difuzorului. **Notă:** Setarea prestabilită din fabrică este Activat până la conectare. Se emite un sunet până la stabilirea conexiunii fax.
Volum difuzor Ridicat Scăzut	Controlează setarea volumului. **Notă:** Setarea prestabilită din fabrică este Înalt.
Volum sonerie Dezactivat Activat	Controlează volumul soneriei de la difuzorul faxului. **Notă:** Setarea implicită din fabrică este Activat.

Answer On (Răspuns activat)

Utilizați	Pentru
All Rings (Toate soneriile) Single Ring Only (Numai sonerie simplă) Double Ring Only (Numai sonerie dublă) Triple Ring Only (Numai sonerie triplă) Numai la unul sau două semnale de apel Numai la unul sau trei semnale de apel Double or Triple Rings Only (Numai sonerii duble sau triple)	Specifică modelele de sonerie atunci când imprimanta răspunde la apeluri. **Notă:** Setarea prestabilită din fabrică este All Rings (Toate soneriile).

Meniul Setări pentru poșta electronică

Utilizați	Pentru
Configurare server poștă electronică Subiect Mesaj Nume fişier Doresc să primesc o copie Dimensiune maximă poştă electronică Mesaj eroare de dimensiune Limitare destinații Configurare link Web	Specifică informații despre serverul de poştă electronică.
Format PDF (.pdf) Secure PDF (PDF securizat) TIFF (.tif) JPEG (.jpg) XPS (.xps)	Specifică formatul fişierului scanat. **Notă:** Setarea prestabilită din fabrică este PDF (.pdf).
Versiune PDF 1,2 – 1,7 A–1a	Setează versiunea fişierului PDF care este scanat pentru poşta electronică. **Notă:** 1,5 este setarea prestabilită din fabrică.
Content Type (Tip conținut) Text Grafică Text/Foto Foto	Specifică elementele de conținut ale documentului original. **Notă:** Setarea prestabilită din fabrică este Text/Foto.
Sursă conținut Black/White Laser (Laser alb-negru) Imprimante cu laser color Jet de cerneală Photo/Film (Foto/Film) Revistă Ziar Presă Altele	Specifică modul în care a fost produs documentul original. **Notă:** Laser alb-negru reprezintă setarea prestabilită din fabrică.
Color Dezactivat Activat	Specificați dacă imprimanta preia şi transmite conținut color sau alb-negru. **Notă:** Setarea implicită din fabrică este Activat.
Rezoluție 75 dpi 150 dpi 200 dpi 300 dpi 400 dpi 600 dpi	Specifică rezoluția de scanare în puncte pe inchi. **Notă:** Setarea prestabilită este 150 dpi.

Utilizați	Pentru
Întunecare 1–9	Măreşte sau reduce luminozitatea imprimatelor. **Notă:** 5 este setarea prestabilită din fabrică.
Orientare Portret Vedere	Specifică orientarea imaginii scanate. **Notă:** Setarea prestabilită din fabrică este Portrait (Portret).
Dimensiune original Letter Legal Executive Tabloid Folio Statement Oficio (Mexic) Universal Auto Size Sense (Identificare automată a dimensiunii) Mixed Sizes (Dimensiuni amestecate) A3 A4 A5 A6 JIS B4 JIS B5 Dimensiune particularizată de scanare [x] Book Original (Original carte) Cărți de vizită 3 x 5 in. 4 x 6 inchi	Specificați dimensiunea documentului care se scanează. **Notă:** Setarea prestabilită pentru din fabrică pentru S.U.A. A4 (Plicuri DL) este setarea prestabilită internațională.
Fețe (Duplex) Dezactivat Muchia lungă Muchia scurtă	Specifică modalitatea în care sunt orientate în pagină textul şi grafica. **Note:** • Setarea implicită din fabrică este Dezactivat. • Opțiunea Long Edge (Muchie lungă) presupune legarea paginii pe muchia lungă (muchia din stânga în cazul orientării de tip portret şi muchia de sus în cazul orientării de tip peisaj). • Opțiunea Short Edge (Muchie scurtă) presupune legarea paginii pe muchia scurtă (muchia de sus în cazul orientării de tip portret şi muchia din stânga în cazul orientării de tip peisaj).
JPEG Quality (Calitate JPEG) Optim pentru conținut 5–90	Setează calitatea unei imagini foto JPEG în raport cu dimensiunea fişierului şi calitatea imaginii. **Note:** • Setarea implicită din fabrică este Optim pentru conținut. • 5 reduce dimensiunea fişierului şi calitatea imaginii. • 90 oferă cea mai bună calitate a imaginii, dar dimensiunea fişierului este foarte mare. • Această setare de meniu se aplică la toate funcțiile de scanare.

Utilizați	Pentru
Text Default (Prestabilit Text) 5–90	Setează calitatea imaginii unui text în raport cu dimensiunea fişierului şi calitatea imaginii. **Notă:** 75 este setarea prestabilită din fabrică.
Text/Photo Default (Prestabilit Text/Foto) 5–90	Setează calitatea unei imagini care conține text sau o fotografie în raport cu dimensiunea fişierului şi calitatea imaginii. **Notă:** 75 este setarea prestabilită din fabrică.
Photo Default (Prestabilit Foto) 5–90	Setează calitatea unei imagini care conține o fotografie în raport cu dimensiunea fişierului şi calitatea imaginii. **Notă:** 50 este setarea prestabilită din fabrică.
Trimitere imagini prin e-mail ca Ataşare Link Web	Specifică modul în care sunt trimise imaginile. **Notă:** Setarea prestabilită din fabrică este Ataşare.
Utilizare TIFF multi-pagină Activat Dezactivat	Alegeți dintre fişiere TIFF formate dintr-o singură pagină sau fişiere TIFF formate din mai multe pagini. Pentru o lucrare de scanare pentru poşta electronică a mai multe pagini, fie se creează un fişier TIFF care conține toate paginile, fie mai multe fişiere TIFF cu un fişier pentru fiecare pagină a lucrării. **Note:** • Setarea implicită din fabrică este Activat. • Această setare de meniu se aplică la toate funcțiile de scanare.
Jurnal trimitere Imprimare jurnal Nu se imprimă jurnalul Se imprimă numai în caz de eroare	Specificați dacă se imprimă jurnalul de transmiteri. **Notă:** Setarea prestabilită din fabrică este Imprimare jurnal.
Sursă hârtie jurnal Tava [x] Alimentator multifuncțional	Specifică sursa de hârtie pentru imprimarea jurnalelor de poştă electronică. **Notă:** Tava 1 este setată în mod prestabilit din fabrică.
Log Output Bin (Recipient de ieșire pentru jurnal) Recipient standard Bin [x] (Recipient [x])	Specifică un recipient pentru jurnalele FTP. **Note:** • Setarea prestabilită din fabrică este Standard Bin /Recipient standard). • Recipient [x] apare numai când este instalat cel puțin un recipient de evacuare opțional.
E-mail Bit Depth (Adâncime de culoare poștă electronică) 1 bit 8 biți	Activează modul Text/Photo (Text/Foto) pentru a obține dimensiuni de fişier mai mici utilizând imagini de 1 bit atunci când modul Color (Culoare) este setat la Off (Dezactivat). **Notă:** Setarea implicită din fabrică este 8 biți.
Custom Job scanning (Scanare lucrare particularizată) Activat Dezactivat	Copiază un document care conține dimensiuni combinate de hârtie. **Note:** • Setarea implicită din fabrică este Dezactivat. • Acest element de meniu apare numai dacă s-a instalat un hard disk formatat, de imprimantă.

Utilizați	Pentru
Examinare scanare Activat Dezactivat	Specifică dacă va apărea pe afişaj o examinare a lucrării de scanare. **Note:** • Setarea implicită din fabrică este Dezactivat. • Acest element de meniu apare numai dacă s-a instalat un hard disk formatat, de imprimantă.
Allow Save as Shortcut (Se permite salvarea drept comandă rapidă) Activat Dezactivat	Salvează adresele de poştă electronică drept comenzi rapide. **Note:** • Setarea implicită din fabrică este Activat. • Când este setat la Dezactivat, butonul Salvare drept comandă rapidă nu apare pe ecranul Destinație mesaj poştă electronică.
Eliminare fundal -4 la 4	Modifică proporția de fundal vizibil într-o imagine scanată. **Notă:** 0 este setarea prestabilită din fabrică.
Balanță de culori Cyan - Red (Cyan - Roşu) Magenta - Green (Magenta - Verde) Yellow - Blue (Galben - Albastru)	Activează o balanță egală de culori în imaginea scanată.
Color Dropout (Abandonare culori) Color Dropout (Abandonare culori) Fără Roşu Verde Albastru Default Red Threshold (Prag prestabilit roşu) 0–255 Default Green Threshold (Prag prestabilit verde) 0–255 Default Blue Threshold (Prag prestabilit albastru) 0–255	Specificați culoarea care se eliberează în timpul scanării şi ajustați setarea de eliberare pentru fiecare prag de culoare. **Note:** • Setarea prestabilită din fabrică pentru Color Dropout (Abandonare culori) este None (Fără). • Setarea prestabilită din fabrică pentru pragul fiecărei culori este 128.
Contrast 0–5 Optim pentru conținut	Precizează contrastul ieşirii. **Notă:** Setarea implicită din fabrică este Optim pentru conținut.
Mirror Image (Imagine în oglindă) Dezactivat Activat	Creează o imagine în oglindă a documentului original. **Notă:** Setarea implicită din fabrică este Dezactivat.
Negative Image (Imagine negativă) Dezactivat Activat	Creează o imagine negativă a documentului original. **Notă:** Setarea implicită din fabrică este Dezactivat.
Detaliu umbră -4 la 4	Modifică proporția de detaliu al umbrei vizibilă pe o imagine scanată. **Notă:** 0 este setarea prestabilită din fabrică.

Utilizați	Pentru
Scanare de la muchie la muchie Dezactivat Activat	Specifică dacă documentul original este scanat de la o margine la alta. **Notă:** Setarea implicită din fabrică este Dezactivat.
Claritate 1–5	Reglează claritatea unei imagini scanate. **Notă:** 3 este setarea prestabilită din fabrică.
Temperature (Temperatură) -4 la 4	Specificați ieşiri în culori calde sau reci. Valorile „reci” generează o ieşire mai albăstruie decât cea implicită, în timp ce valorile „calde” generează o ieşire mai roşiatică decât cea implicită. **Notă:** 0 este setarea prestabilită din fabrică.
Utilizare cc:/bcc: Dezactivat Activat	Permite utilizarea câmpurilor „cc:.” şi„cci: **Notă:** Setarea implicită din fabrică este Dezactivat.

Meniul Setări pentru FTP

Utilizați	Pentru
Format PDF (.pdf) Secure PDF (.pdf) (PDF securizat) TIFF (.tif) JPEG (.jpg) XPS (.xps)	Specifică formatul fişierului pentru trimiterea FTP. **Notă:** Setarea prestabilită din fabrică este PDF (.pdf).
Versiune PDF 1,2 – 1,7 A–1a	Setează nivelul versiunii fişierului PDF pentru trimitere prin FTP. **Notă:** 1,5 este setarea prestabilită din fabrică.
Content Type (Tip conținut) Text Grafică Text/Foto Foto	Specifică elementele de conținut ale documentului original. **Notă:** Setarea prestabilită din fabrică este Text/Foto.
Sursă conținut Black/White Laser (Laser alb-negru) Imprimante cu laser color Jet de cerneală Photo/Film (Foto/Film) Revistă Ziar Presă Altele	Specifică modul în care a fost produs documentul original. **Notă:** Laser alb-negru reprezintă setarea prestabilită din fabrică.
Color Dezactivat Activat	Specificați dacă imprimanta preia şi transmite conținut color sau alb-negru. **Notă:** Setarea implicită din fabrică este Activat.

Utilizați	Pentru
Rezoluție 75 dpi 150 dpi 200 dpi 300 dpi 400 dpi 600 dpi	Specifică calitatea lucrării de scanare în puncte pe inch (dpi). **Notă:** Setarea prestabilită este 150 dpi.
Întunecare 1–9	Măreşte sau reduce luminozitatea imprimatelor. **Notă:** 5 este setarea prestabilită din fabrică.
Orientare Portret Vedere	Specifică orientarea în pagină a imaginii scanate. **Notă:** Setarea prestabilită din fabrică este Portrait (Portret).
Dimensiune original Letter Legal Executive Folio Statement Oficio (Mexic) Universal Auto Size Sense (Identificare automată a dimensiunii) Mixed Sizes (Dimensiuni amestecate) A3 A4 A5 A6 JIS B4 JIS B5 Dimensiune particularizată de scanare [x] Book Original (Original carte) Cărți de vizită 3 x 5 in. 4 x 6 in.	Precizarea dimensiunii documentului original. **Notă:** Setarea prestabilită pentru din fabrică pentru S.U.A. A4 (Plicuri DL) este setarea prestabilită internațională.
Fețe (Duplex) Dezactivat Muchia lungă Muchia scurtă	Specifică orientarea textului şi graficelor pe pagină. **Note:** • Setarea implicită din fabrică este Dezactivat. • Opțiunea Long Edge (Muchie lungă) presupune legarea paginii pe muchia lungă (muchia din stânga în cazul orientării de tip portret şi muchia de sus în cazul orientării de tip peisaj). • Opțiunea Short Edge (Muchie scurtă) presupune legarea paginii pe muchia scurtă (muchia de sus în cazul orientării de tip portret şi muchia din stânga în cazul orientării de tip peisaj).

Utilizați	Pentru
JPEG Quality (Calitate JPEG) Optim pentru conținut 5–90	Setează calitatea unei imagini JPEG în raport cu dimensiunea fişierului şi calitatea imaginii. **Note:** • Setarea implicită din fabrică este Optim pentru conținut. • 5 reduce dimensiunea fişierului, dar calitatea imaginii scade. • 90 oferă cea mai bună calitate a imaginii, dar dimensiunea fişierului este foarte mare. • Această setare de meniu se aplică la toate funcțiile de scanare.
Text Default (Prestabilit Text) 5–90	Setează calitatea textului în raport cu dimensiunea fişierului şi calitatea imaginii. **Notă:** 75 este setarea prestabilită din fabrică.
Text/Photo Default (Prestabilit Text/ Foto) 5–90	Setează calitatea unei imagini care conține text/ fotografie în raport cu dimensiunea fişierului şi calitatea imaginii. **Notă:** 75 este setarea prestabilită din fabrică.
Photo Default (Prestabilit Foto) 5–90	Setează calitatea unei imagini care conține o fotografie în raport cu dimensiunea fişierului şi calitatea imaginii. **Notă:** 50 este setarea prestabilită din fabrică.
Utilizare TIFF multi-pagină Activat Dezactivat	Oferă posibilitatea de a alege între fişiere TIFF formate dintr-o singură pagină sau fişiere TIFF formate din mai multe pagini. Pentru o lucrare de scanare la FTP a mai multe pagini, se creează fie un fişier TIFF care conține toate paginile, fie mai multe fişiere TIFF cu un fişier pentru fiecare pagină a lucrării. **Note:** • Setarea implicită din fabrică este Activat. • Această setare de meniu se aplică la toate funcțiile de scanare.
Jurnal trimitere Imprimare jurnal Nu se imprimă jurnalul Se imprimă numai în caz de eroare	Specificați dacă se imprimă jurnalul de transmiteri. **Notă:** Setarea prestabilită din fabrică este Imprimare jurnal.
Sursă hârtie jurnal Tava [x] Alimentator multifuncțional	Specifică o sursă de hârtie pentru imprimarea jurnalelor FTP. **Notă:** Tava 1 este setată în mod prestabilit din fabrică.
Log Output Bin (Recipient de ieșire pentru jurnal) Recipient standard Bin [x] (Recipient [x])	Specifică un recipient pentru jurnalele FTP. **Note:** • Setarea prestabilită din fabrică este Standard Bin /Recipient standard). • Recipient [x] apare numai când este instalat un recipient opțional.
FTP bit Depth (Număr biți FTP) 1 bit 8 biți	Activează modul Text/Photo (Text/Foto) pentru a obține dimensiuni de fişier mai mici utilizând imagini de 1 bit atunci când modul Color este setat la Off (Dezactivat). **Notă:** Setarea implicită din fabrică este 8 biți.
Nume fişier	Introduceți un nume de fişier de bază.

Utilizați	Pentru
Custom Job Scanning (Scanare lucrare particularizată) Activat Dezactivat	Copiază un document care conține dimensiuni combinate de hârtie într-o singură lucrare de scanare. **Note:** • Setarea implicită din fabrică este Dezactivat. • Acest element de meniu apare numai dacă s-a instalat un hard disk formatat, de imprimantă.
Examinare scanare Activat Dezactivat	Specifică dacă va apărea pe afişaj o examinare a lucrării de scanare. **Note:** • Setarea implicită din fabrică este Dezactivat. • Acest element de meniu apare numai dacă s-a instalat un hard disk formatat, de imprimantă.
Allow Save as Shortcut (Se permite salvarea drept comandă rapidă) Activat Dezactivat	Permite crearea de comenzi rapide pentru adresele FTP. **Notă:** Setarea implicită din fabrică este Activat.
Eliminare fundal -4 la 4	Modifică proporția de fundal vizibil într-o copie. **Notă:** 0 este setarea prestabilită din fabrică.
Balanță de culori Cyan - Red (Cyan - Roşu) Magenta - Green (Magenta - Verde) Yellow - Blue (Galben - Albastru)	Activează o balanță egală de culori în imaginea scanată.
Color Dropout (Abandonare culori) Color Dropout (Abandonare culori) Fără Roşu Verde Albastru Default Red Threshold (Prag prestabilit roşu) 0–255 Default Green Threshold (Prag prestabilit verde) 0–255 Default Blue Threshold (Prag prestabilit albastru) 0–255	Specificați culoarea care se eliberează în timpul scanării şi ajustați setarea de eliberare pentru fiecare prag de culoare. **Note:** • Setarea prestabilită din fabrică pentru Color Dropout (Abandonare culori) este None (Fără). • Setarea prestabilită din fabrică pentru pragul fiecărei culori este 128.
Contrast 0–5 Optim pentru conținut	Precizează contrastul ieşirii. **Notă:** Setarea implicită din fabrică este Optim pentru conținut.
Mirror Image (Imagine în oglindă) Dezactivat Activat	Creează o imagine în oglindă a documentului original. **Notă:** Setarea implicită din fabrică este Dezactivat.

Utilizați	Pentru
Negative Image (Imagine negativă) Dezactivat Activat	Creează o imagine negativă a documentului original. **Notă:** Setarea implicită din fabrică este Dezactivat.
Detaliu umbră -4 la 4	Modifică proporția de detaliu al umbrei vizibilă pe o imagine scanată. **Notă:** 0 este setarea prestabilită din fabrică.
Scanare de la muchie la muchie Dezactivat Activat	Specifică dacă documentul original este scanat de la o margine la alta. **Notă:** Setarea implicită din fabrică este Dezactivat.
Claritate 1–5	Reglează claritatea unei imagini scanate. **Notă:** 3 este setarea prestabilită din fabrică.
Temperature (Temperatură) -4 la 4	Specificați ieşiri în culori calde sau reci. Valorile „reci” generează o ieşire mai albăstruie decât cea implicită, în timp ce valorile „calde” generează o ieşire mai roşiatică decât cea implicită. **Notă:** 0 este setarea prestabilită din fabrică.

meniul Unitate flash

Setări scanare

Utilizați	Pentru
Format PDF (.pdf) Secure PDF (PDF securizat) TIFF (.tif) JPEG (.jpg) XPS (.xps)	Specifică formatul fişierului care va fi transmis prin FTP. **Notă:** Setarea prestabilită din fabrică este PDF (.pdf).
Versiune PDF 1,2 – 1,7 A–1a	Setează versiunea fişierului PDF care va fi transmis prin FTP. **Notă:** 1,5 este setarea prestabilită din fabrică.
Content Type (Tip conținut) Text Grafică Text/Foto Foto	Specifică elementele de conținut ale documentului original. **Notă:** Setarea prestabilită din fabrică este Text/Foto.
Sursă conținut Black/White Laser (Laser alb-negru) Imprimante cu laser color Jet de cerneală Photo/Film (Foto/Film) Revistă Ziar Presă Altele	Specifică modul în care a fost produs documentul original. **Notă:** Laser alb-negru reprezintă setarea prestabilită din fabrică.

Utilizați	Pentru
Color Activat Dezactivat	Specificați dacă imprimanta preia şi transmite conținut color sau alb-negru. **Notă:** Setarea implicită din fabrică este Activat.
Rezoluție 75 dpi 150 dpi 200 dpi 300 dpi 400 dpi 600 dpi	Specifică rezoluția de scanare în puncte pe inchi (dpi). **Notă:** Setarea prestabilită este 150 dpi.
Întunecare 1–9	Măreşte sau reduce luminozitatea imprimatelor. **Notă:** 5 este setarea prestabilită din fabrică.
Orientare Portret Vedere	Specifică orientarea imaginii scanate. **Notă:** Setarea prestabilită din fabrică este Portrait (Portret).
Dimensiune original Letter Legal Executive Folio Statement Oficio (Mexic) Universal Auto Size Sense (Identificare automată a dimensiunii) Mixed Sizes (Dimensiuni amestecate) A3 A4 A5 A6 JIS B4 JIS B5 Dimensiune particularizată de scanare [x] Book Original (Original carte) Cărți de vizită 3 x 5 in. 4 x 6 inchi	Precizarea dimensiunii documentului original. **Notă:** Setarea prestabilită pentru din fabrică pentru S.U.A. A4 (Plicuri DL) este setarea prestabilită internațională.

Utilizați	Pentru
Fețe (Duplex) Dezactivat Muchia lungă Muchia scurtă	Specifică orientarea textului şi graficelor pe pagină. **Note:** • Setarea implicită din fabrică este Dezactivat. • Opțiunea Long Edge (Muchie lungă) presupune legarea paginii pe muchia lungă (muchia din stânga în cazul orientării de tip portret şi muchia de sus în cazul orientării de tip peisaj). • Opțiunea Short Edge (Muchie scurtă) presupune legarea paginii pe muchia scurtă (muchia de sus în cazul orientării de tip portret şi muchia din stânga în cazul orientării de tip peisaj).
JPEG Quality (Calitate JPEG) Optim pentru conținut 5–90	Setează calitatea unei imagini foto JPEG în raport cu dimensiunea şi calitatea fişierului. **Note:** • Setarea implicită din fabrică este Optim pentru conținut. • 5 reduce dimensiunea fişierului, dar calitatea imaginii scade. • 90 oferă cea mai bună calitate a imaginii, dar dimensiunea fişierului este foarte mare. • Acest meniu se aplică tuturor funcțiilor de scanare.
Text Default (Prestabilit Text) 5–90	Setează calitatea textului în raport cu dimensiunea fişierului şi calitatea imaginii. **Notă:** 75 este setarea prestabilită din fabrică.
Text/Photo Default (Prestabilit Text/Foto) 5–90	Setează calitatea unei imagini care conține text/fotografie în raport cu dimensiunea şi calitatea fişierului. **Notă:** 75 este setarea prestabilită din fabrică.
Photo Default (Prestabilit Foto) 5–90	Setează calitatea unei imagini foto în raport cu dimensiunea şi calitatea fişierului. **Notă:** 50 este setarea prestabilită din fabrică.
Utilizare TIFF multi-pagină Activat Dezactivat	Oferă posibilitatea de a alege între fişiere TIFF formate dintr-o singură pagină sau fişiere TIFF formate din mai multe pagini. Pentru o lucrare de scanare la FTP a mai multor pagini, fie se creează un fişier TIFF care conține toate paginile, fie se creează mai multe fişiere TIFF, cu un fişier pentru fiecare pagină. **Note:** • Setarea implicită din fabrică este Activat. • Acest meniu se aplică tuturor funcțiilor de scanare.
Scan Bit Depth (Număr de biți la scanare) 1 bit 8 biți	Activează modul Text/Photo (Text/Foto) pentru a obține dimensiuni de fişier mai mici utilizând imagini de 1 bit atunci când modul Color este setat la Off (Dezactivat). **Notă:** Setarea implicită din fabrică este 8 biți.
Nume fişier	Introduceți un nume de fişier de bază. **Notă:** Se permit maximum 53 de caractere.

Utilizați	Pentru
Custom Job Scanning (Scanare lucrare particularizată) Activat Dezactivat	Copiază într-o singură lucrare de copiere un document care conține dimensiuni de pagini diferite. **Note:** • Setarea implicită din fabrică este Dezactivat. • Acest element de meniu apare numai dacă s-a instalat un hard disk formatat, de imprimantă.
Examinare scanare Activat Dezactivat	Specifică dacă va apărea pe afişaj o examinare a lucrării de scanare. **Note:** • Setarea implicită din fabrică este Dezactivat. • Acest element de meniu apare numai dacă s-a instalat un hard disk formatat, de imprimantă.
Eliminare fundal -4 la 4	Modifică proporția de fundal vizibil într-o copie. **Notă:** 0 este setarea prestabilită din fabrică.
Balanță de culori Cyan - Red (Cyan - Roşu) Magenta - Green (Magenta - Verde) Yellow - Blue (Galben - Albastru)	Activează o balanță egală de culori în imaginea scanată.
Color Dropout (Abandonare culori) Color Dropout (Abandonare culori) Fără Roşu Verde Albastru Default Red Threshold (Prag prestabilit roşu) 0–255 Default Green Threshold (Prag prestabilit verde) 0–255 Default Blue Threshold (Prag prestabilit albastru) 0–255	Specificați culoarea care se eliberează în timpul scanării şi ajustați setarea de eliberare pentru fiecare prag de culoare. **Note:** • Setarea prestabilită din fabrică pentru Color Dropout (Abandonare culori) este None (Fără). • Setarea prestabilită din fabrică pentru pragul fiecărei culori este 128.
Contrast 0–5 Optim pentru conținut	Precizează contrastul imaginii scanate. **Notă:** Setarea implicită din fabrică este Optim pentru conținut.
Mirror Image (Imagine în oglindă) Dezactivat Activat	Creează o imagine în oglindă a documentului original. **Notă:** Setarea implicită din fabrică este Dezactivat.
Negative Image (Imagine negativă) Dezactivat Activat	Creează o imagine negativă a documentului original. **Notă:** Setarea implicită din fabrică este Dezactivat.
Detaliu umbră -4 la 4	Modifică proporția de detaliu al umbrei vizibilă pe o imagine scanată. **Notă:** 0 este setarea prestabilită din fabrică.

Utilizați	Pentru
Scanare de la muchie la muchie Dezactivat Activat	Specifică dacă documentul original este scanat de la o margine la alta. **Notă:** Setarea implicită din fabrică este Dezactivat.
Claritate 1–5	Reglează claritatea unei imagini scanate. **Notă:** 3 este setarea prestabilită din fabrică.
Temperature (Temperatură) -4 la 4	Specificați ieşiri în culori calde sau reci. Valorile „reci” generează o ieşire mai albăstruie decât cea implicită, în timp ce valorile „calde” generează o ieşire mai roşiatică decât cea implicită. **Notă:** 0 este setarea prestabilită din fabrică.

Setări imprimare

Copii 1–999	Specifică un număr implicit de copii pentru fiecare lucrare de imprimare. **Notă:** 1 este setarea prestabilită din fabrică.
Sursă hârtie Tava [x] Alimentator multifuncțional Hârtie alimentată manual Plicuri alimentate manual	Setează o sursă de hârtie implicită pentru toate lucrările de imprimare. **Notă:** Tava 1 este setată în mod prestabilit din fabrică.
Asamblare (1,1,1) (2,2,2) (1,2,3) (1,2,3)	Când se imprimă mai multe copii, paginile lucrării de imprimare sunt aşezate în ordine. **Notă:** Setarea implicită din fabrică este (1,2,3) (1,2,3).
Fețe (Duplex) imprimare pe 1 fețe imprimare pe 2 fețe	Specifică dacă materialele sunt imprimate pe o singură față sau pe ambele fețe ale paginii. **Notă:** Imprimare pe 1 față este setarea implicită din fabrică.
Capsare Dezactivat Activat	Specifică dacă materialele imprimate sunt capsate. **Note:** • Setarea implicită din fabrică este Dezactivat. • Acest element de meniu apare numai când este instalat finisorul cu capse.
Perforare Dezactivat Activat	Specifică dacă materialele imprimate au găuri perforate. **Note:** • Setarea implicită din fabrică este Dezactivat. • Acest element de meniu apare numai când este instalat un finisor cu capse sau perforator acceptat.
Mod Perforare 2 găuri 3 găuri 4 găuri	Specifică numărul de găuri ce trebuie efectuate în materialele imprimate. **Note:** • 3 găuri este setarea implicită din fabrică pentru S.U.A. Setarea internațională implicită din fabrică este 4 găuri. • Acest element de meniu apare numai când este instalat un finisor cu capse sau perforator acceptat.

Duplex Binding (Legare duplex) Muchia lungă Muchia scurtă	Defineşte legarea pentru paginile cu două fețe în raport cu orientarea în pagină a documentului imprimat. **Note:** • Opțiunea Long Edge (Muchie lungă) presupune legarea paginii pe muchia lungă (muchia din stânga în cazul orientării de tip portret şi muchia de sus în cazul orientării de tip peisaj). • Opțiunea Short Edge (Muchie scurtă) presupune legarea paginii pe muchia scurtă (muchia de sus în cazul orientării de tip portret şi muchia din stânga în cazul orientării de tip peisaj).
Paper Saver Orientation (Orientare la utilizarea opțiunii Economizor hârtie) Automat Vedere Portret	Specifică orientarea documentelor care conțin mai multe pagini. **Notă:** Automat este setarea implicită din fabrică. Imprimanta alege singură formatul portret sau peisaj.
Economisire hârtie Dezactivat Câte 2 Câte 3 Câte 4 Câte 6 Câte 9 Câte 12 Câte 16	Specifică imprimarea imaginilor de pe mai multe pagini pe o singură față a unei coli de hârtie. **Note:** • Setarea implicită din fabrică este Dezactivat. • Numărul selectat reprezintă numărul de imagini pe o pagină care sunt tipărite pe o față.
Paper Saver Border (Margine la utilizarea opțiunii Economizor hârtie) Fără Compact	Imprimă un chenar pe fiecare imagine de pagină. **Notă:** Setarea prestabilită din fabrică este None (Fără).
Paper Saver Ordering (Ordonare la utilizarea opțiunii Economizor hârtie) Orizontal Reverse Horizontal (Rotire pe orizontală) Reverse Vertical (Rotire pe verticală) Vertical	Specifică poziția imaginilor pe mai multe pagini. **Note:** • Setarea prestabilită din fabrică este Horizontal (Orizontal). • Poziționarea depinde de numărul de imagini de pe pagină şi de faptul dacă acestea au o orientare de tip portret sau peisaj.

Separator Sheets (Coli de separare) Dezactivat Între copii Între lucrări Între pagini	Specifică dacă sunt inserate coli de separare goale. **Note:** • Setarea implicită din fabrică este Dezactivat. • Dacă opțiunea Asamblare este setată la (1,2,3) (1,2,3), opțiunea Între exemplare inserează o coală goală între copiile lucrării de imprimare. Dacă opțiunea Asamblare este setată la (1,1,1) (2,2,2), după fiecare set de pagini imprimate se inserează câte o coală goală, de exemplu, după toate exemplarele paginilor cu numărul 1 şi după toate exemplarele paginilor cu numărul 2. • Opțiunea Between Jobs (Între operații) introduce câte o pagină goală între operațiile de tipărire. • Opțiunea Between Pages (Între pagini) introduce câte o pagină goală între fiecare două pagini din operația de tipărire. Această setare este utilă atunci când tipăriți materiale transparente sau doriți să introduceți pagini albe într-un document.
Separator Sheet Source (Sursă coală de separare) Tava [x] Alimentator multifuncțional	Specificați sursa hârtiei pentru coala de separare. **Notă:** Tava 1 este setată în mod prestabilit din fabrică.
Blank Pages (Pagini goale) Do Not Print (Nu se tipăresc) Imprimare	Specifică dacă într-o lucrare de imprimare sunt inserate pagini goale. **Notă:** Setarea prestabilită este Do Not Print (Nu se tipăresc).

Setări imprimare

Meniul Setup (Configurare)

Utilizați	To (Pentru)
Printer Language (Limbaj imprimantă) PCL Emulation (Simulare PCL) PS Emulation (Simulare PS)	Setați limbajul implicit al imprimantei. **Note:** • Setarea prestabilită din fabrică este Emulare PCL. • Simularea PostScript foloseşte un interpretor PostScript pentru procesarea operațiilor de tipărire. • PCL Emulation (Emulare PCL) foloseşte un interpretor PCL pentru procesarea lucrărilor de imprimare. • Setarea unui limbaj pentru imprimantă ca prestabilit nu împiedică aplicația software să trimită lucrări de imprimare care folosesc un alt limbaj.
Lucrare în așteptare Activat Dezactivat	Determină dacă lucrările de imprimare sunt eliminate din coada de imprimare, când acestea solicită opțiuni sau setări particularizate de care imprimanta nu dispune. Aceste lucrări de imprimare se stochează într-o coadă de imprimare separată, astfel încât alte lucrări să se poată imprima normal. Atunci când informațiile lipsă, opțiunile sau ambele sunt obținute, lucrările stocate se imprimă. **Note:** • Setarea prestabilită din fabrică este Off (Dezactivat). • Acest meniu apare numai dacă în imprimantă este instalat un hard disk care nu este doar în citire. Această cerință asigură condiția ca lucrările stocate să nu se şteargă dacă imprimanta rămâne fără alimentare.

Utilizați	To (Pentru)
Print Area (Zonă de tipărire) Normală Whole Page (Întreaga pagină)	Setați zona de imprimare logică şi fizică. **Note:** • Setarea prestabilită din fabrică este Normal. Când se încearcă tipărirea datelor în zona netipăribilă definită în setarea Normal, imprimanta va decupa marginile imaginii. • Setarea Whole Page (Întreaga pagină) permite mutarea imaginii în zona neimprimabilă definită de setarea Normal, dar imprimanta decupează imaginea la limita setării Normal. Această setare se aplică numai pentru paginile imprimate utilizând interpretorul PCL 5e şi nu are niciun efect asupra paginilor imprimate utilizând interpretoare PCL XL sau PostScript.
Download Target (Locație de descărcare) RAM Flash Disc	Setați locația de stocare pentru elementele descărcate. **Note:** • Setarea prestabilită din fabrică este RAM. Stocarea elementelor descărcate în memoria RAM este temporară. • Stocarea elementelor descărcate într-o memorie flash sau pe hard diskul imprimantei este permanentă. Elementele descărcate rămân în memoria flash sau pe hard diskul imprimantei chiar şi când imprimanta este oprită. • Acest element de meniu apare numai dacă s-a instalat o memorie flash opțională sau un hard disk de imprimantă.
Resource Save (Salvare resurse) Activat Dezactivat	Specifică modul în care imprimanta gestionează elementele descărcate temporar, cum ar fi fonturile şi macrocomenzile stocate în memoria RAM, atunci când imprimanta primeşte o lucrare de imprimare care necesită mai multă memorie decât este disponibilă. **Note:** • Setarea prestabilită din fabrică este Off (Dezactivat). Setarea Off (Dezactivat) determină imprimanta să păstreze în memorie elementele descărcate atâta timp cât spațiul nu este necesar în alt scop. Elementele descărcate sunt şterse pentru a procesa operațiile de tipărire. • Setarea On (Activat) configurează imprimanta să păstrează elementele descărcate la schimbarea limbajelor şi la resetarea imprimantei. Dacă imprimanta nu mai are suficientă memorie, pe afişajul imprimantei va apărea mesajul **Memorie plină [38]**, dar datele descărcate nu vor fi şterse.
Ordine Print All (Imprimare tot) Alphabetical (Alfabetică) Oldest First (Cea mai vechie prima) Newest First (Cea mai nouă prima)	Specifică ordinea în care se imprimă lucrările în aşteptare şi cele confidențiale, când este selectată opțiunea Ordine imprimare totală. **Notă:** Setarea prestabilită din fabrică este Alfabetică.

Meniul Finishing (Finalizare)

Utilizați	Pentru
Fețe (Duplex) imprimare pe 1 față imprimare pe 2 fețe	Specifică dacă imprimarea pe două fețe este setată ca opțiune implicită pentru toate lucrările de imprimare. **Note:** • Imprimare pe 1 față este setarea implicită din fabrică. • Puteți selecta imprimarea față-verso din software-ul imprimantei.
Duplex Binding (Legare duplex) Muchie lungă Muchie scurtă	Definiți modul în care sunt legate şi imprimate paginile față-verso. **Note:** • Setarea prestabilită este Long Edge (Muchia lungă). Aceasta presupune legarea paginii pe muchia lungă (muchia din stânga în cazul orientării de tip portret şi muchia de sus în cazul orientării de tip vedere). • Opțiunea Short Edge (Muchia scurtă) presupune legarea paginii pe muchia scurtă (muchia de sus în cazul orientării de tip portret şi muchia din stânga în cazul orientării de tip vedere).
Copii 1–999	Specifică numărul implicit de copii pentru fiecare lucrare de imprimare. **Notă:** 1 este setarea prestabilită din fabrică.
Blank Pages (Pagini goale) Do Not Print (Nu se tipăresc) Imprimare	Specifică dacă într-o lucrare de imprimare sunt inserate pagini goale. **Notă:** Setarea prestabilită este Do Not Print (Nu se tipăresc).
Asamblare (1,1,1) (2,2,2) (1,2,3) (1,2,3)	Când se imprimă mai multe copii, paginile lucrării de imprimare sunt aşezate în ordine. **Notă:** Setarea implicită din fabrică este (1,2,3) (1,2,3).
Separator Sheets (Coli de separare) Dezactivat Între copii Între lucrări Între pagini	Specifică dacă sunt inserate coli de separare goale. **Note:** • Setarea implicită din fabrică este Dezactivat. • Dacă opțiunea Asamblare este setată la (1,2,3) (1,2,3), opțiunea Între exemplare inserează o coală goală între copiile lucrării de imprimare. Dacă opțiunea Asamblare este setată la (1,1,1) (2,2,2), după fiecare set de pagini imprimate se inserează câte o coală goală, de exemplu, după toate exemplarele paginilor cu numărul 1 şi după toate exemplarele paginilor cu numărul 2. • Opțiunea Between Jobs (Între operații) introduce câte o pagină goală între operațiile de tipărire. • Opțiunea Between Pages (Între pagini) inserează câte o pagină goală după fiecare pagină a lucrării de imprimare. Această setare este utilă când imprimați folii transparente sau când inserați pagini goale într-un document.
Sursă separare Tava [x] Alimentator multifuncțional	Specificați sursa hârtiei pentru coala de separare. **Note:** • Tava 1 (tava standard) este setată în mod prestabilit din fabrică. • Din meniul Hârtie, setați opțiunea Configurare MF la valoarea „Casetă” pentru ca setarea Alimentator multifuncțional să apară ca setare de meniu.

Utilizați	Pentru
Economisire hârtie Dezactivat Câte 2 Câte 3 Câte 4 Câte 6 Câte 9 Câte 12 Câte 16	Imprimați imagini pe mai multe pagini pe o singură față a hârtiei. **Note:** • Setarea implicită din fabrică este Dezactivat. • Numărul selectat reprezintă numărul de imagini pe o pagină care sunt tipărite pe o față.
Paper Saver Ordering (Ordonare la utilizarea opțiunii Economizor hârtie) Orizontal Reverse Horizontal (Rotire pe orizontală) Reverse Vertical (Rotire pe verticală) Vertical	Specifică poziționarea imaginilor de pe mai multe pagini când se utilizează funcția Economizor hârtie. **Note:** • Setarea prestabilită din fabrică este Horizontal (Orizontal). • Poziționarea depinde de numărul de imagini de pe pagină şi de faptul dacă acestea au o orientare de tip portret sau peisaj.
Paper Saver Orientation (Orientare la utilizarea opțiunii Economizor hârtie) Automat Vedere Portret	Specifică orientarea documentelor care conțin mai multe pagini. **Notă:** Automat este setarea implicită din fabrică. Imprimanta alege singură formatul portret sau peisaj.
Paper Saver Border (Margine la utilizarea opțiunii Economizor hârtie) Fără Compact	Tipăreşte un chenar atunci când se utilizează funcția Economizor hârtie. **Notă:** Setarea prestabilită din fabrică este None (Fără).
Lucrare de capsare Automat Înapoi Dual Față Dezactivat	Specifică dacă materialele imprimate sunt capsate. **Note:** • Setarea implicită din fabrică este Dezactivat. • Acest meniu apare numai când este instalat un finisor cu capse acceptat.
Rulați Test capsator	Tipăriți un raport care confirmă că dispozitivul de capsare funcționează corespunzător. **Notă:** Acest meniu apare numai când este instalat un finisor cu capse acceptat.
Perforare Activat Dezactivat	Specifică dacă materialele imprimate vor fi prevăzute cu găuri, cu scopul de a fi arhivate într-un biblioraft sau dosar. **Note:** • Setarea implicită din fabrică este Dezactivat. • Acest meniu apare numai când este instalat un finisor cu capse sau perforator acceptat.

Utilizați	Pentru
Mod Perforare 2 găuri 3 găuri 4 găuri	Specifică numărul de găuri ce trebuie efectuate în materialele imprimate, cu scopul de a fi arhivate într-un biblioraft sau dosar. **Note:** • 3 găuri este setarea implicită din fabrică pentru S.U.A. Setarea internațională implicită din fabrică este 4 găuri. • Acest meniu apare numai când este instalat un finisor cu capse sau perforator acceptat.
Decalaj pagini Fără Între copii Între lucrări	Decalează paginile în anumite situații. **Note:** • Setarea prestabilită din fabrică este None (Fără). • Opțiunea Între copii decalează fiecare copie a unei lucrări de imprimare dacă opțiunea Colaționare este setată la (1,2,3) (1,2,3). Dacă opțiunea Asamblare este setată la (1,1,1) (2,2,2), fiecare set de pagini imprimate este decalat, adică toate paginile cu numărul 1 şi toate paginile cu numărul 2. • Opțiunea Între lucrări setează aceeaşi poziție de decalaj pentru întreaga lucrare de imprimare, indiferent de numărul de copii imprimate. • Acest meniu apare numai când este instalat un finisor cu capse acceptat.

Meniul Calitate

Utilizați	Pentru
Rezoluție de tipărire 300 dpi 600 dpi 1200 dpi Calit. imagine 1200 Calit. imagine 2400	Specificați rezoluția materialului imprimat în puncte (dpi) sau în calitatea imaginii. **Notă:** Setarea prestabilită este 600 dpi.
Intensificare de pixeli Dezactivat Fonturi Orizontal Vertical În ambele direcții	Permite un număr mai mare de pixeli pentru clarificarea şi îmbunătățirea imaginilor sau textului. **Notă:** Setarea implicită din fabrică este Dezactivat.
Luminozitate toner 1–10	Determină luminozitatea materialelor imprimate. **Note:** • 8 este setarea prestabilită din fabrică. • Selectarea unei valori mai mici poate economisi toner.

Utilizați	Pentru
Îmbunătățire linii fine Activat Dezactivat	Îmbunătățeşte materialele imprimate, cu linii mai netede şi margini mai clare. **Note:** • Setarea implicită din fabrică este Dezactivat. • Opțiunea se poate seta din software-ul imprimantei. Pentru utilizatorii de Windows, faceți clic pe **Fişier** > **Imprimare** şi apoi clic pe **Proprietăți** sau **Preferințe**. Pentru utilizatorii de Macintosh, alegeți **File (Fişier)** > **Print (Imprimare)**, apoi reglați setările din caseta de dialog de imprimare şi din meniurile contextuale. • Pentru a seta această opțiune folosind serverul Embedded Web Server, introduceți adresa IP a imprimantei în câmpul de adrese al browserului web.
Corectare gri Automat Dezactivat	Ajustați îmbunătățirea contrastului aplicat imaginilor. **Notă:** Automat este setarea implicită din fabrică.
Luminozitate -6 la 6	Măreşte sau reduce luminozitatea materialelor imprimate. **Notă:** 0 este setarea prestabilită din fabrică.
Contrast 0–5	Reglați contrastul obiectelor imprimate. **Notă:** 0 este setarea prestabilită din fabrică.

meniul Job Accounting (Evidență lucrări)

Notă: Acest element de meniu apare numai dacă s-a instalat un hard disk formatat, de imprimantă.

Utilizați	Pentru
Jurnal evidență lucrări Dezactivat Activat	Stabileşte şi setează dacă imprimanta creează un jurnal al lucrărilor de imprimare primite. **Notă:** Setarea implicită din fabrică este Dezactivat.
Utilitare evidență lucrări	Imprimă şi şterge fişierele jurnal sau le exportă pe o unitate flash.
Frecvență evidență lucrări Zilnic Săptămânal Lunar	Stabileşte şi setează frecvența cu care sunt create fişierele jurnal. **Notă:** Setarea implicită din fabrică este Lunar.
Acțiune jurnal la finalul frecvenței Fără Se trimite jurnalul curent prin poşta electronică Se trimite jurnalul curent prin poşta electronică, apoi se şterge Se postează jurnalul curent Se postează jurnalul curent, apoi se şterge	Determină şi setează modul în care reacționează imprimanta la expirarea limitei de frecvență. **Notă:** Setarea prestabilită din fabrică este None (Fără).
Jurn. mem. aproape plină Dezactivat 1–99	Specifică dimensiunea maximă a fişierului jurnal înainte ca imprimanta să execute funcția Acțiune jurnal memorie aproape plină. **Notă:** 5 este setarea prestabilită din fabrică.

Utilizați	Pentru
Acț. jurn. mem. aproape plină Fără Se trimite jurnalul curent prin poşta electronică Se trimite jurnalul curent prin poşta electronică, apoi se şterge Se trimite jurnalul cel mai vechi prin poşta electronică, apoi se şterge Se postează jurnalul curent Se postează jurnalul curent, apoi se şterge Se postează jurnalul cel mai vechi, apoi se şterge Se şterge jurnalul curent Se şterge jurnalul cel mai vechi Se şterg toate jurnalele Se şterg toate, cu excepția celui curent	Determină şi setează modul în care reacționează imprimanta când hard diskul este aproape plin. **Note:** • Setarea prestabilită din fabrică este None (Fără). • Valoarea definită de setarea Jurnal memorie aproape plină determină momentul de declanşare a acestei acțiuni.
Acț. jurn. plină Fără Se trimite jurnalul curent prin poşta electronică, apoi se şterge Se trimite jurnalul cel mai vechi prin poşta electronică, apoi se şterge Se postează jurnalul curent, apoi se şterge Se postează jurnalul cel mai vechi, apoi se şterge Se şterge jurnalul curent Se şterge jurnalul cel mai vechi Se şterg toate jurnalele Se şterg toate, cu excepția celui curent	Determină şi setează modul în care reacționează imprimanta când utilizarea discului atinge limita maximă (100 MO). **Notă:** Setarea prestabilită din fabrică este None (Fără).
URL pentru postarea jurnalelor	Stabileşte şi setează locația în care postează imprimanta jurnalele de evidență a lucrărilor.
Adresă de poștă electronică pentru trimiterea jurnalelor	Specifică adresa de poştă electronică la care trimite imprimanta jurnalele de evidență a lucrărilor.
Prefix fișier jurnal	Specifică prefixul dorit pentru numele fişierului jurnal. **Notă:** Numele de gazdă curent definit în meniul TCP/IP este utilizat ca prefix implicit pentru fişierul jurnal.

Meniul Utilities (Utilități)

Utilizați	To (Pentru)
Remove Held Jobs (Eliminare operații păstrate) Confidențial Held (Păstrat) Not Restored (Nerestaurat) Toate	Şterge de pe hard diskul imprimantei lucrările confidențiale şi pe cele în aşteptare. **Note:** • Selectarea unei setări afectează numai operațiile de tipărire rezidente pe imprimantă. Marcajele, lucrările de imprimare de pe unități flash şi alte tipuri de lucrări în aşteptare nu sunt afectate. • Dacă selectați Not Restored (Nerestaurate), vor fi eliminate toate lucrările de imprimare şi în aşteptare care *nu* au fost restaurate de pe hard diskul sau din memoria imprimantei.

Utilizați	To (Pentru)
Formatare flash Da Nu	Formatați memoria flash. **Avertisment - Pericol de deteriorare:** Nu opriți imprimata în timpul formatării memoriei flash. **Note:** • Yes (Da) şterge toate datele stocate în memoria flash. • No (Nu) anulează solicitarea de formatare. • Memoria flash este memoria adăugată prin instalarea la imprimantă a unei cartele de memorie flash. • Cartela de memorie flash opțională trebuie să nu fie protejată la citire/scriere sau la scriere. • Acest element de meniu apare numai dacă s-a instalat o cartelă de memorie flash funcțională.
Ștergere descărcări de pe disc Ştergere acum Nu se şterge	Şterge elementele descărcate de pe hard diskul imprimantei, inclusiv toate lucrările în aşteptare, pe cele din buffer şi pe cele parcate. **Note:** • Opțiunea Delete Now (Se şterg acum) setează imprimanta să şteargă elementele descărcate şi permite afişajului să revină la ecranul inițial după ştergere. • Nu se şterge setează ca imprimanta să revină la ecranul inițial după procesul de ştergere.
Activate Hex Trace (Activare Urmărire hexa)	Se utilizează pentru izolarea sursei unei probleme legate de o lucrare de imprimare. **Note:** • Dacă această opțiune este activată, toate datele transmise către imprimantă sunt imprimate în format hexazecimal, iar reprezentarea caracterelor şi codurile de control nu sunt executate. • Pentru a ieşi din modul Hex Trace (Urmărire hexa) sau pentru a-l dezactiva, opriți imprimanta sau resetați-o.
Coverage Estimator (Estimare acoperire) Dezactivat Activat	Oferă o estimare a acoperirii procentuale a tonerului pe o pagină. Estimarea este imprimată pe o pagină separată, la sfârşitul fiecărei lucrări de imprimare. **Notă:** Setarea prestabilită din fabrică este Off (Dezactivat).

Meniul XPS

Utilizați	Pentru
Print Error Pages (Imprimare pagini de eroare) Off (Dezactivat) On (Activat)	Imprimă o pagină care conține informații despre erori, inclusiv erori de marcare XML. **Notă:** Setarea implicită din fabrică este Off (Dezactivat).

Meniul PDF

Utilizați	Pentru
Scale to Fit (Redimensionare pentru încadrare) Yes (Da) No (Nu)	Redimensionați conținutul paginii pentru a se încadra în dimensiunea de hârtie selectată. **Notă:** Setarea implicită din fabrică este No (Nu).
Annotations (Adnotări) Do Not Print (Nu se imprimă) Print (Se imprimă)	Imprimați adnotările dintr-un document PDF. **Notă:** Setarea implicită din fabrică este Do Not Print (Nu se imprimă).

meniul PostScript

Utilizați	To (Pentru)
Print PS Error (Tipărire eroare PS) Activat Dezactivat	Imprimați o pagină care conține eroarea PostScript. **Notă:** Setarea prestabilită din fabrică este Off (Dezactivat).
Lock PS Startup Mode (Blocare mod pornire PS) Activat Dezactivat	Dezactivare fişier SysStart. **Notă:** Setarea prestabilită din fabrică este Off (Dezactivat).
Prioritate font Rezident Flash/Disc	Stabiliți ordinea de căutare a fonturilor. **Note:** • Setarea prestabilită din fabrică este Resident (Rezident). • Acest element de meniu este disponibil numai dacă s-a instalat o cartelă de memorie flash opțională sau un hard disk de imprimantă formatate, care să funcționeze corespunzător. • Asigurați-vă că memoria flash opțională sau hard diskul imprimantei nu sunt protejate la citire/scriere sau numai la scriere ori prin parolă. • Dimensiunea bufferului pentru operație nu trebuie să fie setată la 100%.

Meniul PCL Emul (Simulare PCL)

Utilizați	To (Pentru)
Font Source (Sursă font) Rezident Disc Download (Descărcate) Flash Toate	Specificați setul de fonturi utilizate în meniul Nume font. **Note:** • Setarea prestabilită din fabrică este Rezident. Aceasta afişează setul de caractere implicit din fabrică descărcat în memoria RAM. • Setările „Flash” şi „Disc” afişează toate fonturile stocate la locația corespunzătoare. • Opțiunea Flash trebuie să fie formatată corect şi nu poate fi protejată la citire/scriere sau numai la scriere ori prin parolă. • Opțiunea „Descărcare” afişează toate fonturile descărcate în memoria RAM. • Opțiunea „Toate” afişează toate fonturile disponibile indiferent de opțiune.
Font Name (Nume font) Courier 10	Identifică un anumit font şi locația sa de stocare. **Notă:** Setarea prestabilită din fabrică este Courier 10. Courier 10 indică numele fontului, ID-ul acestuia şi locația de stocare din imprimantă. Abrevierea pentru sursa fontului este R pentru rezident, F pentru Flash, K pentru disc şi D pentru descărcare.
Symbol Set (Set de simboluri) 10U PC-8 12U PC-850	Specificați setul de simboluri pentru fiecare nume de font. **Note:** • 10U PC-8 este setarea prestabilită pentru Statele Unite. 12U PC-850 este setarea prestabilită internațională. • Un set de simboluri este un set de caractere alfabetice şi numerice, semne de punctuație şi simboluri speciale. Seturile de simboluri acceptă diverse limbi sau programe specifice cum sunt simbolurile matematice pentru text ştiințific. Sunt afişate numai seturile de simboluri acceptate.
PCL Emulation Settings (Setări pentru emulare PCL) Point Size (Dimensiune punct) 1,00–1008,00	Schimbați dimensiunea punctului pentru fonturi tipografice scalabile. **Note:** • 12 este setarea prestabilită din fabrică. • Opțiunea Point size (Dimensiune punct) se referă la înălțimea caracterelor din cadrul fontului. Un punct este echivalent cu aproximativ 0,014 inch. • Dimensiunea punctului poate fi crescută sau micşorată în incremenți de 0,25 puncte.
PCL Emulation Settings (Setări pentru emulare PCL) Pitch (Pas) 0,08–100	Specificați pasul pentru fonturile monospațiu scalabile. **Note:** • 10 este setarea prestabilită din fabrică. • Pasul reprezintă numărul de caractere de dimensiune fixă per inch (cpi). • Dimensiunea pasului poate fi crescută sau micşorată în incremente de 0,01 cpi. • Pentru fonturile monospațiu nescalabile, pasul apare pe afişaj, dar nu poate fi modificat.

Utilizați	To (Pentru)
PCL Emulation Settings (Setări pentru emulare PCL) Orientare Portret Vedere	Specifică orientarea textului şi a elementelor grafice de pe pagină. **Note:** • Setarea prestabilită din fabrică este Portrait (Portret). Setarea Portrait (Portret) tipăreşte textul şi graficele în paralel cu muchia scurtă a paginii. • Setarea Landscape (Peisaj) tipăreşte textul şi graficele în paralel cu muchia lungă a paginii.
PCL Emulation Settings (Setări pentru emulare PCL) Lines per Page (Linii per pagină) 1–255	Specificați numărul de rânduri imprimate pe fiecare pagină. **Note:** • Valoarea prestabilită pentru Statele Unite este 60. Setarea prestabilită internațională este 64. • Imprimanta stabileşte spațiul dintre linii pe baza setărilor Lines per Page (Linii per pagină), Paper Size (Dimensiune hârtie) şi Orientation (Orientare). Selectați dimensiunea hârtiei şi orientarea dorite înainte de a seta opțiunea Rânduri pe pagină.
PCL Emulation Settings (Setări pentru emulare PCL) Lățime A4 198 mm 203 mm	Setați echipamentul să imprime pe hârtie de dimensiune A4. **Note:** • Setarea prestabilită din fabrică este „198 mm”. • Setarea 203 mm stabileşte lățimea paginii pentru a permite tipărirea a 80 de caractere cu un pas de 10.
PCL Emulation Settings (Setări pentru emulare PCL) Auto CR after LF (CR automat după LF) Activat Dezactivat	Specificați dacă imprimanta execută automat comanda de control retur de car (CR) după un salt la rând nou (LF). **Notă:** Setarea prestabilită din fabrică este Off (Dezactivat).
PCL Emulation Settings (Setări pentru emulare PCL) Auto LF after CR (LF automat după CR) Activat Dezactivat	Specificați dacă imprimanta execută automat comanda de control rând nou (LF) după un retur de car (CR). **Notă:** Setarea prestabilită din fabrică este Off (Dezactivat).

Utilizați	To (Pentru)
Tray Renumber (Renumerotare tavă) Assign MP Feeder (Atribuire alimentator multifuncțional) Dezactivat Fără 0–199 Assign Tray [x] (Asociere tavă [x]) Dezactivat Fără 0–199 Assign Manual Paper (Atribuire manuală hârtie) Dezactivat Fără 0–199 Assign Manual Env (Asociere plic alimentat manual) Dezactivat Fără 0–199	Configurați imprimanta pentru a lucra cu software de imprimantă sau programe care utilizează diferite surse pentru tăvi şi alimentatoare. **Note:** • Setarea prestabilită din fabrică este „Dezactivat”. • Opțiunea „Fără” ignoră comanda Selectare alimentare cu hârtie. Această opțiune apare numai dacă este selectată de interpretorul PCL 5. • „0–199” permite asignarea unei setări particularizate.
Tray Renumber (Renumerotare tavă) View Factory Defaults (Vizualizare valori implicite din fabrică) AMF, prestabilit = 8 T1, prestabilit = 1 T1, prestabilit = 4 T1, prestabilit = 5 T1, prestabilit = 20 T1, prestabilit = 21 Plicuri, prestabilit = 6 Hârtie alimentată manual, prestabilit = 2 Plic alimentat manual, prestabilit = 3	Afişați setările implicite din fabrică asociate pentru fiecare tavă sau alimentator.
Tray Renumber (Renumerotare tavă) Restore Defaults (Restaurare setări prestabilite) Da Nu	Restabiliți valorile implicite din fabrică a tuturor setărilor asociate tăvilor şi alimentatoarelor.

Meniul HTML

Utilizați		Pentru
Font Name (Nume font) Albertus MT Antique Olive Apple Chancery Arial MT Avant Garde Bodoni Bookman Chicago Clarendon Cooper Black Copperplate Coronet Courier Eurostile Garamond Geneva Gill Sans Goudy Helvetica Hoefler Text Intl CG Times Intl Courier Intl Univers	Joanna MT Letter Gothic Lubalin Graph Marigold MonaLisa Recut Monaco New CenturySbk New York Optima Oxford Palatino StempelGaramond Taffy Ore TimesNewRoman Univers Zapf Chancery NewSansMTJA NewSansMTCS NewSansMTCT NewSansMTKO	Setează fontul implicit pentru documentele în format HTML. **Notă:** În documentele în format HTML în care nu se specifică un font, se utilizează fontul Times.

Utilizați	Pentru
Dimensiune font 1–255 pt	Setează dimensiunea implicită a fontului pentru documentele în format HTML. **Note:** • Setarea prestabilită din fabrică este 12 pt. • Dimensiunea fontului poate fi mărită în trepte de 1 punct.
Redimensionare 1–400%	Scalează fontul implicit pentru documentele în format HTML. **Note:** • Setarea prestabilită din fabrică este 100%. • Redimensionarea poate fi mărită în trepte de 1%.
Orientare Portret Vedere	Setează orientarea paginii pentru documentele în format HTML. **Notă:** Setarea prestabilită din fabrică este Portrait (Portret).
Margin Size (Dimensiune margini) 8–255 mm	Setează marginile paginilor pentru documentele în format HTML. **Note:** • Setarea prestabilită din fabrică este 19 mm • Dimensiunile marginilor pot fi mărite în trepte de 1 mm.

Utilizați	Pentru
Backgrounds (Fundaluri) Do Not Print (Nu se tipăresc) Print (Imprimare)	Specifică dacă se imprimă fundaluri în documentele în format HTML. **Notă:** Setarea prestabilită din fabrică este Print (Tipărire).

Meniul Image (Imagine)

Utilizați	Pentru
Auto Fit (Încadrare automată) On (Activat) Off (Dezactivat)	Selectează valorile optime pentru dimensiunea hârtiei, scalare şi orientare. **Notă:** Setarea prestabilită din fabrică este On (Activat). Aceasta înlocuieşte setările de scalare şi orientare pentru anumite imagini.
Invert (Inversare) On (Activat) Off (Dezactivat)	Inversează imaginile monocromatice în două tonuri. **Note:** • Setarea implicită din fabrică este Off (Dezactivat). • Această setare nu este valabilă pentru imaginile în format GIF sau JPEG.
Scaling (Scalare) Anchor Top Left (Ancorare stânga sus) Best Fit (Încadrare optimă) Anchor Center (Ancorare în centru) Fit Height/Width (Încadrare pe înălțime/lățime) Fit Height (Încadrare pe înălțime) Fit Width (Încadrare pe lățime)	Scalează imaginea pentru a se încadra în dimensiunea de hârtie selectată. **Note:** • Setarea implicită din fabrică este Best Fit (Încadrare optimă). • Când opțiunea Auto Fit (Încadrare automată) este setată la valoarea On (Activat), scalarea este setată automat la Best Fit (Încadrare optimă).
Orientation (Orientare) Portrait (Portret) Landscape (Tip vedere) Reverse Portrait (Inversare portret) Reverse Landscape (Inversare peisaj)	Setează orientarea imaginii. **Notă:** Setarea implicită din fabrică este Portrait (Portret).

Meniul Asistență

Element de meniu	Descriere
Imprimă toate ghidurile	Imprimă toate ghidurile
Ghid de copiere	Oferă informații despre realizarea de copii şi configurarea setărilor
Ghid pentru e-mail	Oferă informații despre trimiterea de e-mailuri şi configurarea setărilor
Ghid pentru fax	Oferă informații despre trimiterea de faxuri şi configurarea setărilor
Ghid pentru FTP	Oferă informații despre scanarea documentelor şi configurarea setărilor
Ghid pentru defecte de imprimare	Oferă un □ablon pentru stabilirea cauzei defectelor repetate de calitate a imprimării □i enumeră setările care pot fi utilizate pentru a ajusta calitatea imprimării
Ghid informativ	Oferă asistență pentru localizarea de informații suplimentare
Ghid pentru consumabile	Oferă informa□ii despre comandarea consumabilelor

Economisiți bani și protejați mediul

Compania Lexmark este angajată în acțiunile de protejare a mediului şi îmbunătățeşte continuu imprimantele sale pentru a reduce impactul acestora asupra mediului. Proiectăm având în vedere mediul înconjurător, ne alegem ambalajele astfel încât să reducem cantitatea acestora şi oferim programe de colectare şi reciclare. Pentru informații suplimentare, consultați:

- Capitolul Notificări
- Secțiunea Environmental Sustainability a site-ului Web Lexmark de la adresa **www.lexmark.com/environment**
- Programul Lexmark de reciclare de la adresa **www.lexmark.com/recycle**

Selectând anumite setări sau activități cu imprimanta, aveți posibilitatea să reduceți şi mai mult impactul acesteia. Acest capitol descrie setările şi activitățile care pot conduce la rezultate sporite de protejare a mediului.

Economia de hârtie și toner

Studiile arată că 80% dintre emisiile de bioxid de carbon generate de o imprimantă sunt legate de utilizarea hârtiei. Puteți să reduceți în mod semnificativ emisiile de bioxid de carbon utilizând hârtie reciclată şi următoarele sugestii pentru imprimare, cum ar fi imprimarea pe ambele fețe ale hârtiei şi imprimarea mai multor pagini pe aceeaşi parte a unei singure coli de hârtie.

Utilizarea hârtiei reciclate

Fiind o companie preocupată de mediu, Lexmark susține utilizarea hârtiei reciclate de birou produsă special pentru imprimantele cu laser. Pentru informații suplimentare despre hârtia reciclată potrivită imprimantei dvs., consultați “Utilizarea hârtiei reciclate şi a altor tipuri de hârtie de birou” la pagina 63.

Economisirea consumabilelor

Utilizați ambele fețe ale colii de hârtie

Dacă modelul imprimantei dvs. permite imprimarea duplex, puteți determina dacă materialul imprimat apare pe una sau pe ambele fețe ale hârtiei.

Note:

- Imprimarea pe două fețe este setarea implicită pentru driverul de imprimare.
- Pentru o listă completă a produselor acceptate şi a țărilor, accesați **http://support.lexmark.com**.

Plasați mai multe pagini pe o coală de hârtie

Puteți imprima până la 16 pagini consecutive ale unui document cu mai multe pagini pe o față a unei singure coli de hârtie prin setarea imprimării mai multor pagini pe o coală (opțiunea Câte N) pentru lucrarea de imprimare.

Verificați corectitudinea primei dvs. schițe

Înainte de a imprima un document sau de a realiza mai multe copii ale acestuia:

- Utilizați funcția de previzualizare pentru a vedea cum arată documentul înainte de a-l imprima.
- Imprimați o copie a documentului pentru a verifica corectitudinea conținutului şi a formatului.

Evitați blocajele de hârtie

Setați corect tipul şi dimensiunea hârtiei, pentru a evita blocajele. Pentru informații suplimentare, consultați "Evitarea blocajelor" la pagina 247.

Economisirea energiei

Utilizarea modului Hibernare

Modul Hibernare este un mod de funcționare cu un consum de energie extrem de redus.

Note:

- Perioada de timp prestabilită înainte ca imprimanta să intre în modul Hibernare este de trei zile.
- Asigurați-vă că treziți imprimanta din modul Hibernare, înainte de începerea unei lucrări de imprimare. O resetare de hard sau o apăsare prelungită a butonului Repaus va trezi imprimanta din modul Hibernare.
- Dacă imprimanta se află în modul Hibernare, atunci serverul EWS este dezactivat.

1. Din ecranul de început, navigați la:

   > **Setări** > **Setări generale**

2. Din meniul „Apăsare buton Repaus" sau „Apăsare şi menținere buton Repaus", selectați opțiunea **Hibernare**, apoi atingeți butonul **Remitere**.

Utilizarea Eco-Mode (Mod Economic)

1. Deschideți un browser Web, apoi tastați adresa IP a imprimantei în câmpul de adrese.

   Note:

   - Vizualizați adresa IP a imprimantei pe ecranul de început al acesteia. Adresa IP apare ca patru seturi de numere separate prin puncte, de exemplu, 123.123.123.123.
   - Dacă utilizați un server proxy, dezactivați-l temporar pentru a încărca corect pagina Web.

2. Faceți clic pe **Settings (Setări)** > **General Settings (Setări generale)** > **Eco-Mode (Modul Economic)** > selectați o setare

Utilizați	Pentru
Off (Dezactivat)	Utilizați setările implicite din fabrică pentru toate setările asociate cu Eco-Mode (Mod Economic). Setarea Off (Dezactivat) furnizează suport pentru specificațiile de performanță ale imprimantei.
Energy (Energie)	Reduceți utilizarea energiei, mai ales când imprimanta este inactivă. • Motoarele imprimantei nu pornesc decât atunci când este pregătită pentru imprimare. Puteți observa o scurtă întârziere înainte ca prima pagină să fie imprimată. • Imprimanta intră în modul Sleep (Repaus) după un minut de inactivitate.
Energy/Paper (Energie/Hârtie)	Utilizați toate setările asociate cu modurile Energy (Energie) şi Paper (Hârtie).
Plain Paper (Hârtie simplă)	• Activați caracteristica de imprimare automată pe două fețe (față-verso). • Dezactivați caracteristicile de imprimare a jurnalului.

3 Faceți clic pe **Submit (Remitere)**.

Reglarea modului Sleep (Repaus)

1 Din ecranul de început, navigați la:

> **Setări** > **Setări generale** > **Expirări** > **Mod Repaus**

2 În câmpul Mod Repaus, selectați numărul de minute cât va aştepta imprimanta înainte să intre în modul Repaus.

3 Aplicați modificările.

Reglarea luminozității ecranului imprimantei

Pentru a economisi energie sau dacă aveți probleme la citirea ecranului, reglați luminozitatea acestuia.

Utilizare serverului EWS

1 Deschideți un browser Web, apoi tastați adresa IP a imprimantei în câmpul de adrese.

Note:

- Vizualizați adresa IP a imprimantei în secțiunea TCP/IP din meniul Network/Ports (Rețea/Porturi). Adresa IP apare ca patru seturi de numere separate prin puncte, cum ar fi 123.123.123.123.
- Dacă utilizați un server proxy, dezactivați-l temporar pentru a încărca corect pagina Web.

2 Faceți clic pe **Settings (Setări)** > **General Settings (Setări generale)**.

3 În câmpul Screen Brightness (Luminozitate ecran), introduceți procentul de luminozitate dorit pentru ecran.

4 Faceți clic pe **Remitere**.

Reciclarea

Lexmark oferă programe de colectare şi abordări progresive de protejare a mediului prin reciclare. Pentru informații suplimentare, consultați:

- Capitolul Notificări
- Secțiunea Environmental Sustainability a site-ului Web Lexmark de la adresa **www.lexmark.com/environment**
- Programul Lexmark de reciclare de la adresa **www.lexmark.com/recycle**

Reciclarea produselor Lexmark

Dacă doriți să returnați produsele Lexmark pentru reciclare:

1. Accesați **www.lexmark.com/recycle**.
2. Găsiți tipul de produs pentru reciclare, apoi selectați țara sau regiunea din listă.
3. Urmați instrucțiunile de pe ecranul computerului.

Notă: Consumabilele şi componentele hardware ale imprimantei, neincluse în programele de colectare Lexmark, pot fi reciclate prin intermediul centrului dvs. local de reciclare. Contactați centrul local de reciclare pentru a determina elementele pe care le acceptă.

Reciclarea ambalajului Lexmark

Lexmark se străduieşte continuu să reducă la minimum ambalajul. Un ambalaj mai puțin voluminos ne asigură că imprimantele Lexmark sunt transportate într-un mod foarte eficient şi foarte atent cu mediul înconjurător şi că există o cantitate mică de ambalaj de înlăturat. Aceste măsuri de eficiență duc la mai puține emisii ale gazelor se seră, la economii de energie şi la economisirea resurselor naturale.

Cutiile de carton Lexmark sunt 100% reciclabile acolo unde există instalații de reciclare a cartonului prin pliere. Este posibil ca astfel de instalații să nu existe în zona dvs.

Spuma utilizată la ambalarea produselor Lexmark este reciclabilă acolo unde există instalații de reciclare a spumei. Este posibil ca astfel de instalații să nu existe în zona dvs.

Atunci când înapoiați un cartuş la Lexmark, puteți să reutilizați cutia în care a fost livrat cartuşul. Lexmark va recicla această cutie.

Returnarea cartușelor Lexmark pentru reutilizare sau reciclare

Programul Lexmark de colectare a cartuşelor deviază anual milioane de cartuşe Lexmark de la drumul lor către gropile de gunoi, oferind clienților Lexmark o metodă simplă şi gratuită de returnare a cartuşelor uzate către Lexmark, pentru reutilizare şi reciclare. Cartuşele goale returnate la Lexmark sunt, în proporție de 100%, fie reutilizate, fie dezmembrate pentru reciclare. Cutiile utilizate pentru returnarea cartuşelor sunt, de asemenea, reciclate.

Pentru a returna cartuşele Lexmark în vederea reutilizării sau a reciclării, urmați instrucțiunile livrate cu imprimanta sau cu cartuşul şi utilizați eticheta de transport preplătită. De asemenea, aveți următoarele opțiuni:

1. Accesați **www.lexmark.com/recycle**.
2. Din secțiunea Cartuşe de toner, selectați țara sau regiunea dvs.

3 Urmați instrucțiunile de pe ecranul computerului.

Securizarea imprimantei

Utilizarea caracteristicii de securitate prin blocare

Această imprimantă este echipată cu o caracteristică de securitate prin blocare. Când este ataşat un lacăt compatibil cu majoritatea laptopurilor, imprimanta este blocată. Când sunt blocate, protecția plăcii de sistem şi placa de sistem nu pot fi scoase. Ataşați un lacăt de siguranță la imprimantă, în locația prezentată.

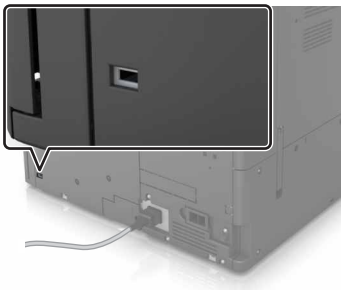

Declarație privind volatilitatea

Imprimanta conține diverse tipuri de memorie care au capacitatea de a stoca setări de dispozitiv şi de rețea, precum şi date de utilizator.

Tip de memorie	Descriere
Memoria volatilă	Imprimanta dvs. utilizează o *memorie cu acces aleator* (Random Access Memory, RAM) standard, pentru a stoca temporar în buffer datele de utilizator în timpul lucrărilor simple de imprimare.
Memoria nevolatilă	Imprimanta poate să utilizeze două forme de memorie nevolatilă: EEPROM şi NAND (memorie flash). Ambele tipuri sunt utilizate pentru stocarea sistemului de operare, setărilor de dispozitiv, informațiilor de rețea, setărilor pentru marcaje şi soluții încorporate.
Memoria hard diskului	Unele imprimante au instalat un hard disk. Hard diskul imprimantei este proiectat pentru funcționalitate specifică dispozitivului. Aceasta permite dispozitivului să rețină datele de utilizator stocate în buffer din lucrările complexe de scanare, precum şi datele asociate formularelor şi fonturilor.

Ştergeți conținutul oricărei memorii instalate în imprimantă, în următoarele situații:

- Imprimanta este dezafectată.
- Hard diskul imprimantei urmează să fie înlocuit.
- Imprimanta urmează să fie mutată într-un alt departament sau într-o altă locație.
- Operațiile de service asupra imprimantei sunt efectuate de o persoană din afara organizației.
- Imprimanta este ridicată de la sediul dvs. pentru service.
- Imprimanta este vândută unei alte organizații.

Dezafectarea hard diskului imprimantei

Notă: Este posibil ca unele modele de imprimantă să nu aibă instalat un hard disk.

În mediile de înaltă securitate, pot fi necesare măsuri suplimentare pentru a vă asigura că datele confidențiale stocate pe hard diskul imprimantei nu pot fi accesate după ridicarea imprimantei sau a hard diskului de la sediul dvs.

- **Demagnetizare**—Hard diskul imprimantei este supus unui câmp magnetic care şterge datele stocate
- **Concasare**—Comprimă fizic hard diskul pentru a deteriora părțile componente, astfel încât datele să fie indescifrabile
- **Aşchiere**—Sfâşie fizic hard diskul în bucăți mici de metal

Notă: Majoritatea datelor pot fi şterse electronic, dar singura modalitate de a vă asigura de ştergerea integrală a tuturor datelor este distrugerea fizică a fiecărui hard disk pe care sunt stocate date.

Golirea memoriei volatile

Memoria volatilă (RAM) instalată în imprimantă necesită o sursă de alimentare pentru a păstra informațiile. Pentru a şterge datele stocate în buffer, pur şi simplu opriți imprimanta.

Golirea memoriei nevolatile

Ştergeți setările individuale, setările pentru dispozitiv şi cele de rețea, setările de securitate şi soluțiile integrate, prin respectarea paşilor următori:

1. Opriți imprimanta.
2. De la panoul de comandă, mențineți apăsate butoanele **2** şi **6** la pornirea imprimantei. Eliberați butoanele când apare ecranul cu bara de progres.
3. Din meniul Configuration (Configurație), navigați la:

   Restaurare setări implicite din fabrică > **Ştergere memorie imprimantă** > **Da**

   Imprimanta va reporni de mai multe ori în timpul acestui proces.
4. Atingeți **Înapoi**, apoi părăsiți meniul Configurare.

   Notă: Imprimanta se va reseta la punerea sub tensiune, apoi va reveni la modul normal de funcționare.

Golirea memoriei din hard diskul imprimantei

1. Opriți imprimanta.
2. De la panoul de comandă, mențineți apăsate butoanele **2** şi **6** la pornirea imprimantei. Eliberați butoanele când apare ecranul cu bara de progres.
3. Din meniul Configuration (Configurație), navigați la:

   Restaurare la setările implicite din fabrică > **Ştergere hard disk** > selectați metoda de ştergere a memoriei hard diskului > **Da**

   Notă: Acest proces poate dura de la câteva minute la peste o oră, iar imprimanta nu va fi disponibilă în acest interval pentru alte activități ale utilizatorului.
4. Atingeți **Înapoi**, apoi părăsiți meniul Configurare.

   Notă: Imprimanta se va reseta la punerea sub tensiune, apoi va reveni la modul normal de funcționare.

Configurarea criptării hard diskului imprimantei

Activați criptarea hard disk-ului pentru a preveni pierderea informațiilor confidențiale în cazul în care imprimanta sau hard disk-ul acesteia este furat(ă).

Notă: Este posibil ca unele modele de imprimantă să nu aibă instalat un hard disk.

1. Opriți imprimanta.
2. De la panoul de comandă, mențineți apăsate butoanele **2** şi **6** la pornirea imprimantei. Eliberați butoanele numai când apare ecranul cu bara de progres.
3. Atingeți **Disk Encryption (Criptare disc)** > **Enable (Activare)**.

   Notă: Activarea criptării discului şterge conținutul hard diskului.
4. Atingeți **Da** pentru a continua cu procesul de curățare a discului.

   Note:

   - Nu opriți imprimanta în timpul procesului de criptare. Oprirea imprimantei poate cauza pierderi de date.
   - Criptarea discului poate dura de la câteva minute la peste o oră, iar imprimanta nu va fi disponibilă în acest interval pentru alte activități ale utilizatorului.
   - Bara de stare indică progresul activității de curățare a discului. După criptarea discului, imprimanta va reveni la ecranul Activare/Dezactivare.
5. Atingeți **Înapoi**, apoi părăsiți meniul Configurare.

   Notă: Imprimanta se va reseta la punerea sub tensiune, apoi va reveni la modul normal de funcționare.

Identificarea informațiilor de securitate ale imprimantei

În mediile de înaltă securitate, pot fi necesare măsuri suplimentare pentru a vă asigura că datele confidențiale stocate în imprimantă nu pot fi accesate de persoane neautorizate. Pentru informații suplimentare, accesați **pagina Web de securitate Lexmark** sau consultați *Server EWS—Securitate: Ghidul administratorului* la **http://support.lexmark.com**.

Întreținerea imprimantei

Avertisment - Pericol de deteriorare: Nemenținerea imprimantei într-o stare de funcționare optimă sau neînlocuirea pieselor şi a consumabilelor poate duce la deteriorarea imprimatei.

Curățarea componentelor imprimantei

Curățarea imprimantei

Notă: Poate fi necesar să efectuați această operație la fiecare câteva luni.

Avertisment - Pericol de deteriorare: Deteriorarea imprimantei din cauza manipulării necorespunzătoare nu este acoperită de garanție.

1. Asigurați-vă că imprimanta este oprită şi deconectată de la priza electrică.

   ATENȚIE - PERICOL DE ELECTROCUTARE: Pentru a evita riscul electrocutării în timpul curățării exterioare a imprimantei, deconectați cablul de alimentare de la priza de perete şi deconectați toate celelalte cabluri de la imprimantă înainte de a continua.

2. Îndepărtați hârtia din recipientul standard şi din alimentatorul multifuncțional.
3. Îndepărtați praful, scamele şi bucățile de hârtie din jurul şi din interiorul imprimantei utilizând o perie moale sau un aspirator.
4. Umeziți cu apă o cârpă curată fără scame, apoi utilizați-o pentru a şterge partea exterioară a imprimantei.

   Avertisment - Pericol de deteriorare: Nu utilizați produse comerciale de curățare şi nici detergenți, deoarece pot să deterioreze partea exterioară a imprimantei.

5. Asigurați-vă că toate zonele imprimantei sunt uscate înainte de începerea unei noi lucrări de imprimare.

Curățarea geamului scanerului

Curățați geamul scanerului dacă întâmpinați probleme de calitate la tipărire, cum ar dungi pe imaginile copiate sau scanate.

1. Deschideți capacul scanerului.

2 Ştergeți suprafețele afişate cu o lavetă moale şi fără scame.

1	Suprafața inferioară albă a capacului scanerului
2	Geam scaner
3	Geamul scanerului
4	Suprafața inferioară albă a capacului ADF

3 Închideți capacul scanerului.

Curățarea încărcătorului și a lentilei capului de imprimare

1 Deschideți uşa frontală inferioară.

2 Îndepărtați recipientul pentru toner rezidual.

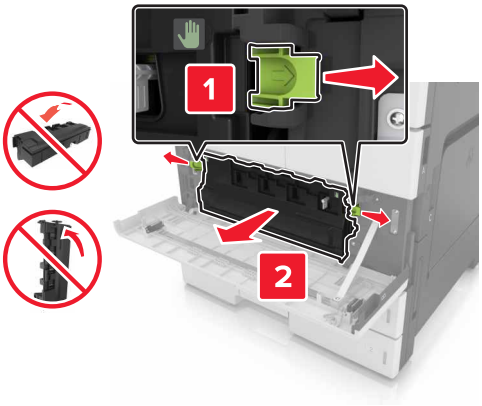

3 Localizați ghidajul alb.

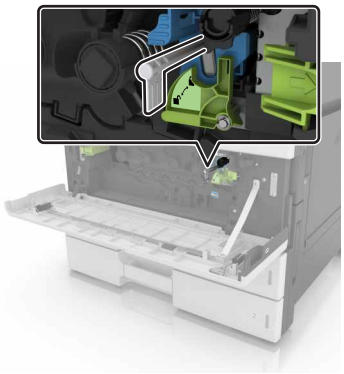

4 Trageți uşor ghidajul până când se opreşte, apoi glisați-l încet înapoi la locul său. Repetați operația de trei ori.

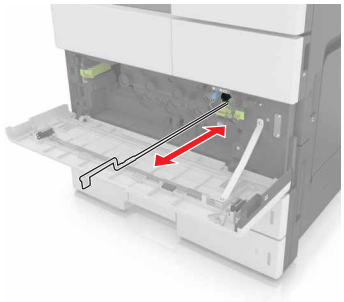

5 Îndepărtați ştergătorul capului de imprimare.

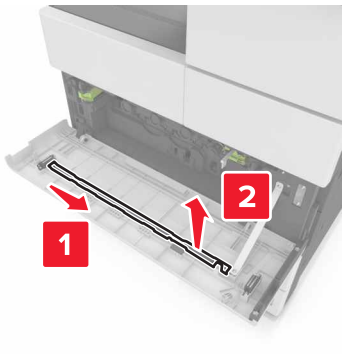

6 Introduceți ştergătorul în orificiu până la refuz, apoi scoateți-l prin glisare. Repetați operația de trei ori.

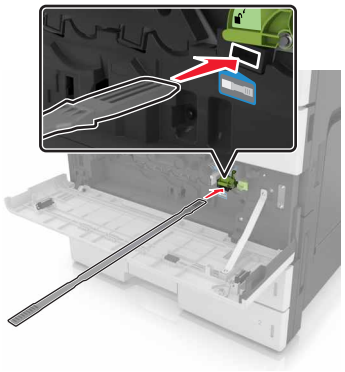

7 Introduceți ştergătorul înapoi în suportul său.

8 Reinstalați recipientul pentru toner rezidual.

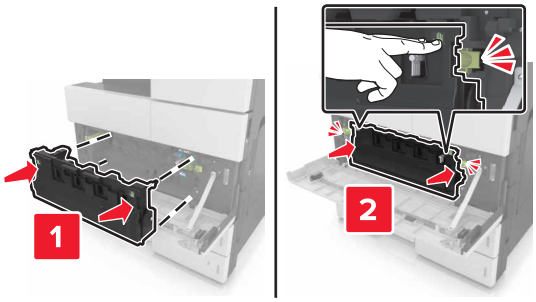

9 Închideți uşa frontală inferioară.

Golirea casetei perforatorului

1 Deschideți uşa H.

2 Scoateți şi goliți caseta perforatorului.

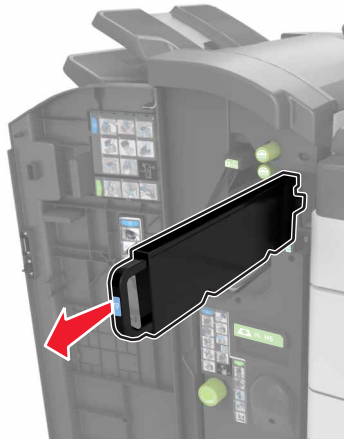

3 Reinstalați caseta perforatorului.

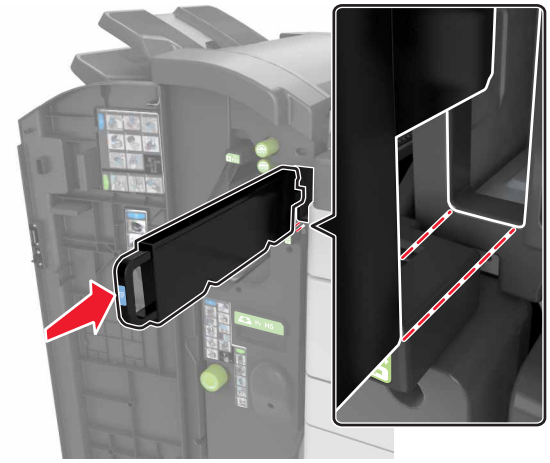

4 Închideți uşa H.

Verificarea stării pieselor și consumabilelor

Când este necesară înlocuirea unui articol consumabil sau trebuie efectuate activități de întreținere, pe ecran se afişează un mesaj în acest sens.

Verificarea stării pieselor și consumabilelor de la panoul de control al imprimantei

Din ecranul de început, atingeți **Stare/Consumabile** > **Vizualizare consumabile**.

Verificarea stării pieselor și consumabilelor din Embedded Web Server

Notă: Asigurați-vă că imprimanta şi computerul sunt conectate la aceeaşi rețea.

1 Deschideți un browser Web, apoi tastați adresa IP a imprimantei în câmpul de adrese.

Note:

- Vizualizați adresa IP a imprimantei pe ecranul de început. Adresa IP apare ca patru seturi de numere separate prin puncte, de exemplu, 123.123.123.123.
- Dacă utilizați un server proxy, dezactivați-l temporar pentru a încărca corect pagina Web.

2 Faceți clic pe **Device Status (Stare dispozitiv)** > **More Details (Detalii suplimentare)**.

Număr de pagini estimate rămase

Numărul de pagini estimate rămase se bazează pe istoricul de imprimare recent al imprimantei. Precizia acestuia poate varia semnificativ şi depinde de mai mulți factori cum ar fi: conținutul efectiv al documentelor, setările de calitate a imprimării şi alte setări ale imprimantei.

Precizia numărului de pagini estimate rămase poate scădea când consumul real de imprimare este diferit față de consumul de imprimare istoric. Țineți cont de nivelul variabil de precizie înainte de achiziționarea sau înlocuirea consumabilelor pe baza estimării. Până în momentul în care se obține un istoric de imprimare adecvat de la imprimantă, estimările inițiale ale consumului viitor de consumabile se bazează pe metodele de test ale Organizației Internaționale pentru Standardizare* şi pe conținutul paginilor.

* Capacitate medie continuă a cartuşului negru declarată în conformitate cu standardul ISO/IEC 19752.

Comandarea consumabilelor

Pentru a comanda piese de schimb şi consumabile în SUA, contactați Lexmark la numărul 1-800-539-6275 pentru informații despre distribuitorii de piese de schimb autorizați Lexmark din zona dvs. În alte țări sau regiuni, vizitați site-ul web Lexmark la adresa **www.lexmark.com** sau contactați magazinul de la care ați achiziționat imprimanta.

Notă: Toate duratele de viață estimate pentru consumabile presupun imprimarea pe hârtie simplă de dimensiunea Letter sau A4.

Utilizarea pieselor de schimb și a consumabilelor originale Lexmark

Imprimanta Lexmark este proiectată pentru a funcționa optim cu consumabile şi componente originale Lexmark. Alte consumabile sau componente pot afecta performanța, fiabilitatea sau durata de viață a imprimantei şi componentelor de imagine. Utilizarea de consumabile sau componente produse de terți poate afecta acoperirea garanției. Deteriorările cauzate de utilizarea de consumabile sau componente produse de terți nu sunt acoperite de garanție. Toate termenele de garanție prevăd funcționarea cu consumabile şi componente Lexmark; în cazul utilizării altor consumabile şi componente, rezultatele nu pot fi predictibile. Utilizarea componentelor de imagine după durata de viață prevăzută poate deteriora imprimanta Lexmark sau componentele asociate.

Comandarea unui cartuș de toner

Note:

- Randamentul estimat al cartuşelor se bazează pe aproximativ 5% acoperire pe pagină.
- Imprimarea cu acoperiri extrem de mici în decursul unor perioade mari de timp poate să influențeze negativ randamentul efectiv.

Nume componentă	Număr componentă
Cartuş de toner negru	24B6326

Comandarea unei unități fotoconductor

Imprimarea cu acoperiri extrem de mici în decursul unor perioade mari de timp poate determina defectarea pieselor unității imagistice înainte de epuizarea tonerului.

Element	Număr componentă
Unitate fotoconductor	24B6327

Comandarea unui recipient pentru tonerul rezidual

Element	Număr componentă
Recipient pentru toner rezidual	54G0W00

Comandarea cartușelor de capse

Element	Număr componentă
Cartuşe de capse	25A0013

Comandarea unui set de întreținere 300K

Notă: Pentru înlocuirea pieselor incluse în setul de întreținere, consultați instrucțiunile aferente fiecărei piese.

Element	Număr componentă
Kit de întreținere	40X9669

Depozitarea pieselor și consumabilelor

Depozitarea pieselor de schimb

Alegeți un loc de depozitare răcoros şi curat pentru piesele de schimb ale imprimantei. Depozitați piesele de schimb în picioare, în ambalajul lor original până sunteți pregătiți să le utilizați.

Nu expuneți piese de schimb la:

- Lumină solară directă
- Temperaturi mai mari de 35°C (95°F)
- Umiditate mai mare de 80%
- Aer sărat
- Gaze corozive
- Praf

Depozitarea rolelor

Imprimanta este prevăzută cu role de schimb, depozitate în compartimentul din interiorul tăvilor standard. După achiziția de role noi, asigurați-vă că le depozitați în compartimentele din interiorul tăvilor.

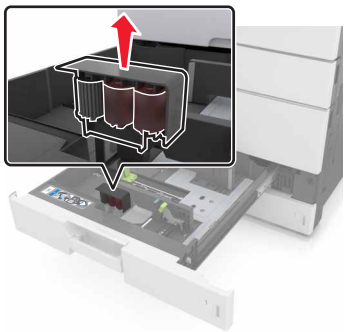

Notă: Pentru casarea corectă a pieselor şi a consumabilelor, consultați “Reciclarea” la pagina 205.

Înlocuirea consumabilelor

Înlocuirea unei unități fotoconductoare

1 Deschideți uşa frontală inferioară.

2 Îndepărtați recipientul pentru toner rezidual.

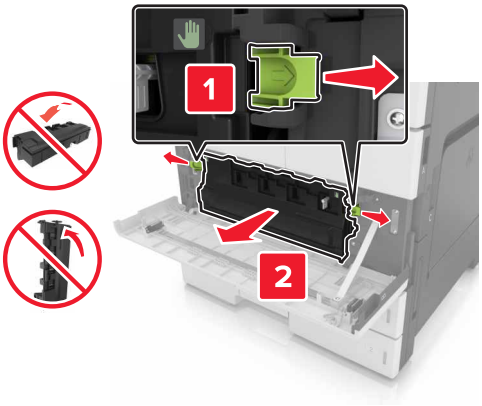

3 Deblocați unitatea fotoconductoare.

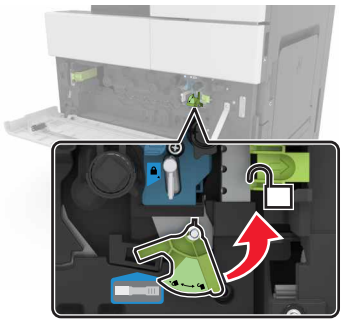

4 Îndepărtați unitatea fotoconductoare.

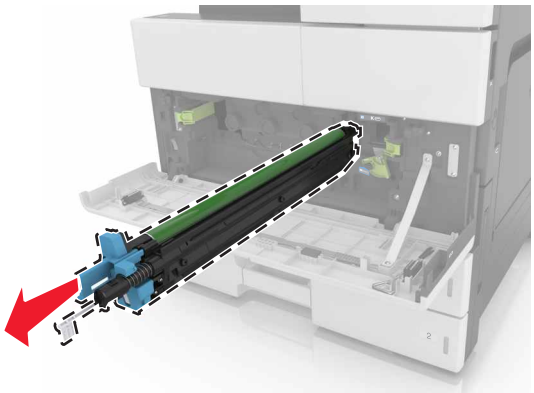

5 Despachetați unitatea fotoconductoare nouă.

Avertisment - Pericol de deteriorare: Nu expuneți unitatea fotoconductoare la lumină directă mai mult de 10 minute. Expunerea prelungită la lumină poate cauza probleme de calitate a imprimării.

Avertisment - Pericol de deteriorare: Nu atingeți tamburul fotoconductorului. Dacă îi atingeți, calitatea viitoarelor imprimări poate fi afectată.

6 Instalați unitatea fotoconductoare.

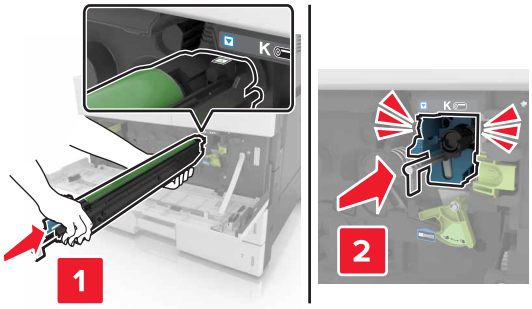

7 Fixați unitatea fotoconductoare.

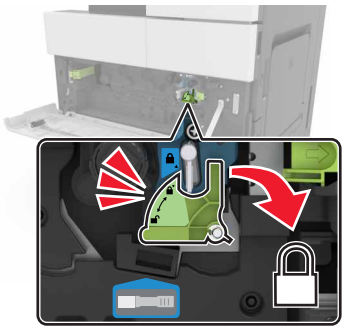

8 Reinstalați recipientul pentru toner rezidual.

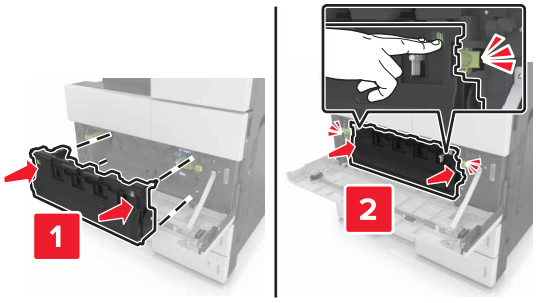

9 Închideți ușa frontală inferioară.

Înlocuirea cartușului de capse

Înlocuirea cartușului de capse în finisorul cu capse

Notă: Finisorul cu capse este compatibil numai cu anumite modele de imprimantă.

1 Apăsați elementul de prindere al finisorului cu capse, apoi glisați finisorul spre stânga.

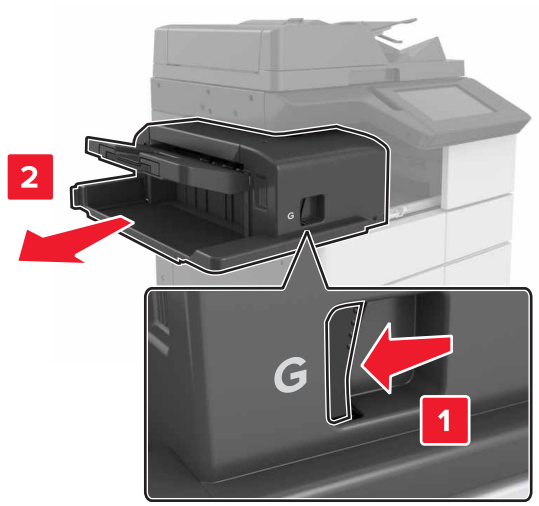

2 Scoateți suportul cartuşului de capse.

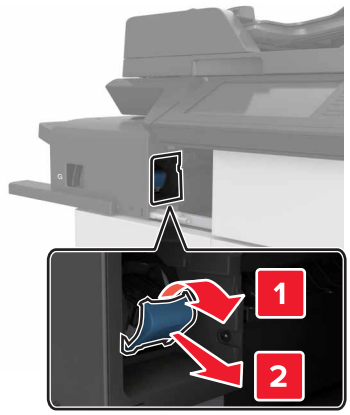

3 Scoateți cartuşul de capse gol din suportul de cartuş.

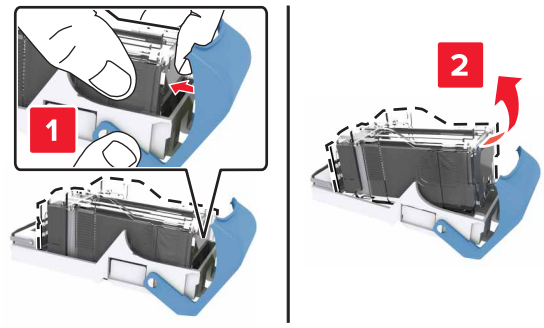

4 Introduceți cartuşul nou în suportul de cartuş.

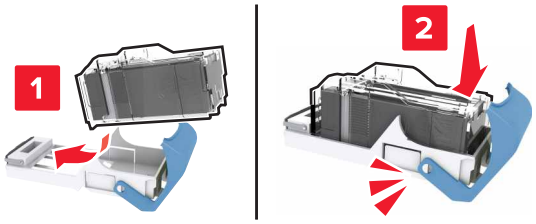

5 Împingeți ferm suportul cartuşului în capsator până când suportul se fixează pe poziție cu un *declic*.

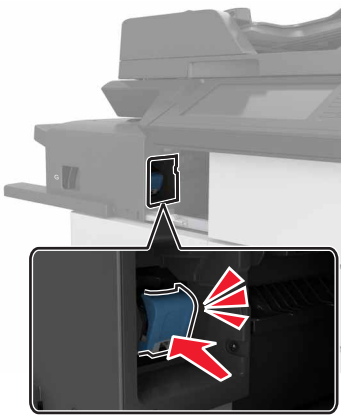

6 Glisați înapoi finisorul la poziție.

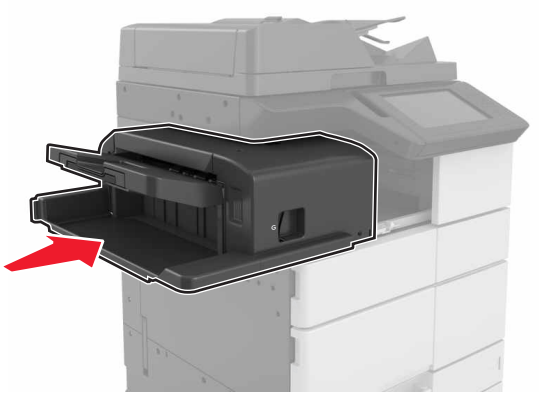

Înlocuirea cartușului de capse în finisorul de broșuri

1 Deschideți uşa H şi trageți afară dispozitivul de realizare a broşurilor.

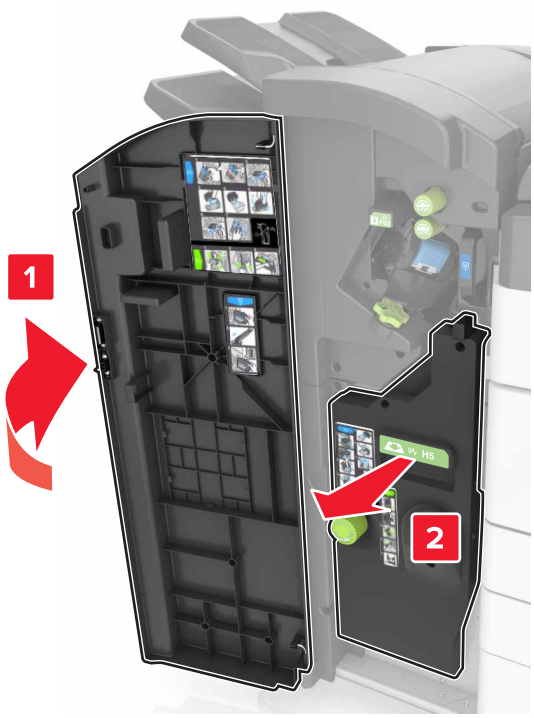

2 Scoateți suportul cartuşului de capse.

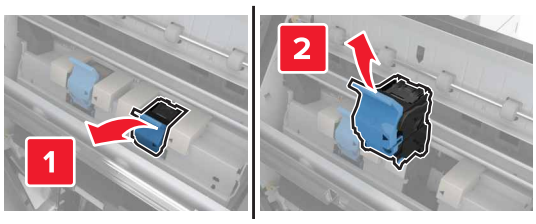

3 Scoateți cartuşul de capse gol din suportul de cartuş.

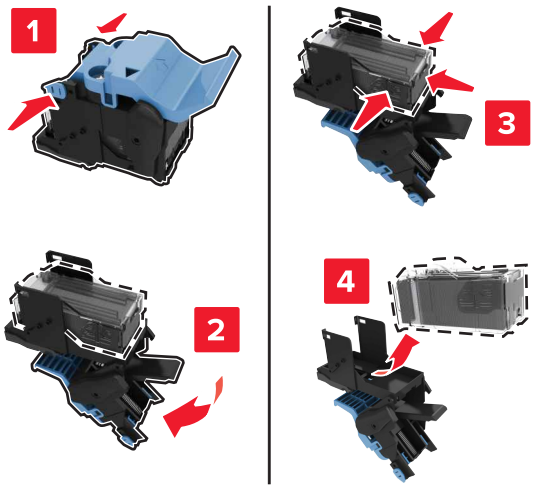

4 Introduceți cartuşul nou în suportul de cartuş.

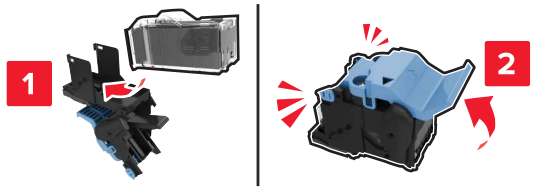

5 Împingeți ferm suportul cartuşului în dispozitivul de realizare a broşurilor până când suportul se fixează pe poziție cu un *declic*.

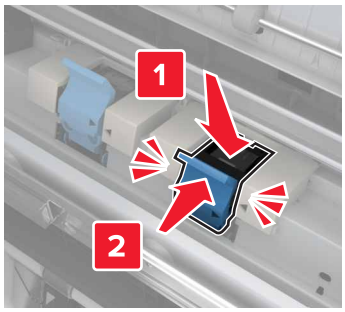

6 Împingeți dispozitivul de realizare a broşurilor înapoi la poziție şi închideți uşa.

Înlocuirea cartușului de capse în finisorul cu capse sau perforator

1 Deschideți uşa H.

2 Scoateți suportul cartuşului de capse.

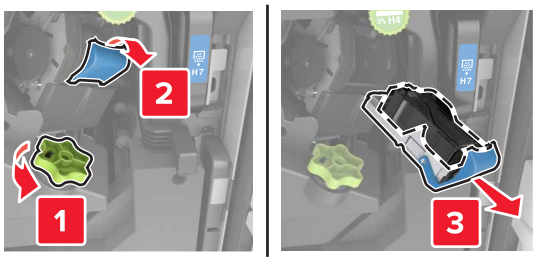

3 Scoateți cartuşul de capse gol din suportul de cartuş.

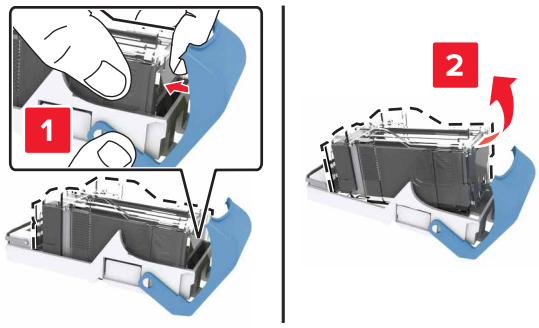

4 Introduceți cartuşul nou în suportul de cartuş.

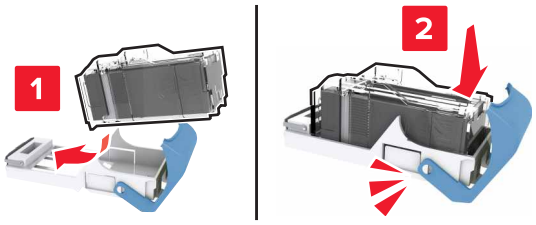

5 Împingeți ferm suportul cartuşului în capsator până când suportul se fixează pe poziție cu un *declic*.

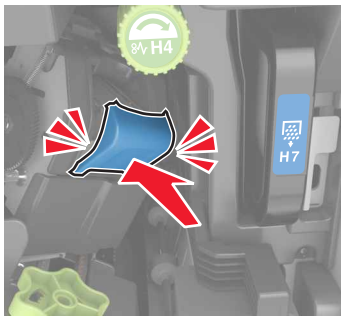

6 Închideți uşa H.

Înlocuirea cartușului de toner

1 Deschideți uşa frontală superioară.

2 Rotiți cartuşul de toner în sens antiorar, apoi trageți-l în afară.

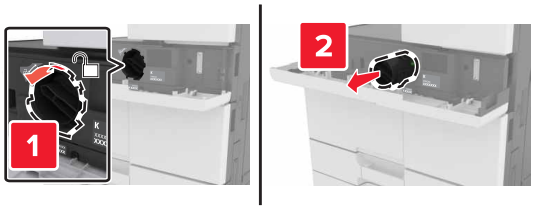

3 Despachetați cartuşul de toner nou, îndepărtați materialul de ambalare şi apoi scuturați-l pentru a redistribui tonerul.

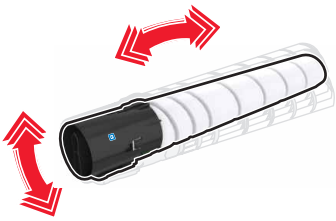

4 Introduceți cartuşul de toner în imprimantă.

5 Rotiți cartuşul în sens orar pentru a-l fixa la poziție.

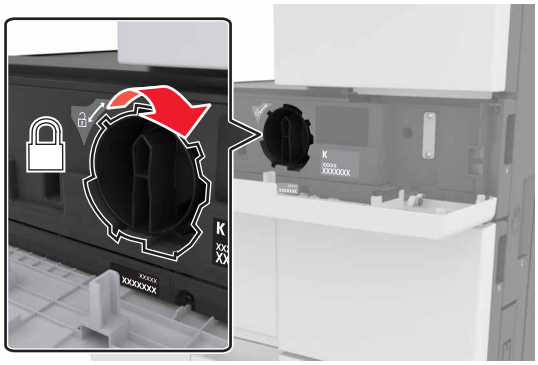

6 Închideți uşa frontală superioară.

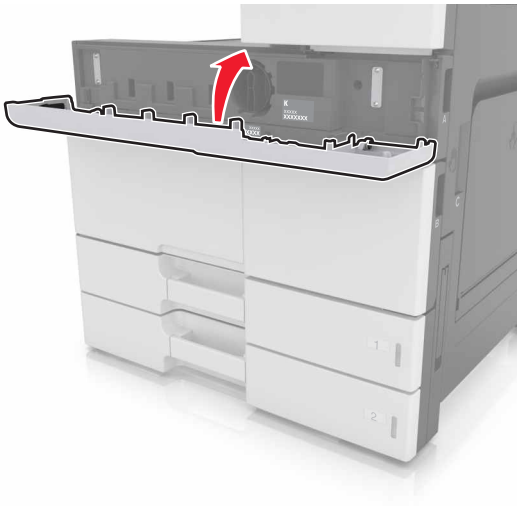

7 Curățați încărcătorul şi lentilele capului de tipărire. Pentru informații suplimentare, consultați “Curățarea încărcătorului şi a lentilei capului de imprimare” la pagina 211.

Înlocuirea recipientului pentru toner rezidual

1 Deschideți uşa frontală inferioară.

2 Îndepărtați recipientul pentru toner rezidual.

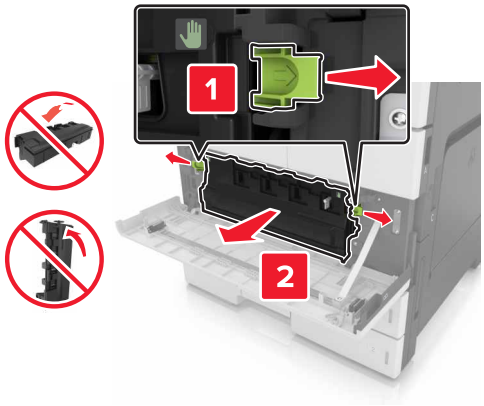

3 Curățați încărcătorul şi lentilele capului de tipărire. Pentru mai multe informații, consultați paşii 3–7 din “Curățarea încărcătorului şi a lentilei capului de imprimare” la pagina 211.

4 Despachetați recipientul pentru toner rezidual nou.

5 Introduceți noul recipient pentru toner rezidual în imprimantă până când se fixează în poziție cu un *clic*.

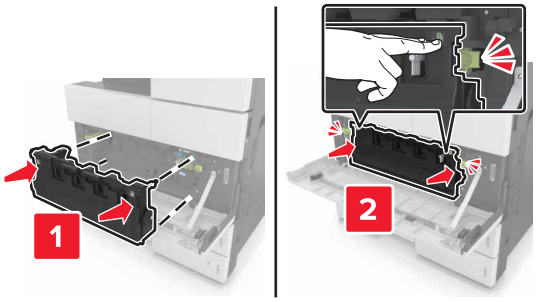

6 Închideți uşa frontală inferioară.

Înlocuirea kit-ului de întreținere 300K

Înlocuirea filtrului de evacuare și a filtrului de ozon

1	Filtru de evacuare
2	Filtru de ozon

Înlocuirea filltrului de evacuare

1 Scoateți filtrul de evacuare.

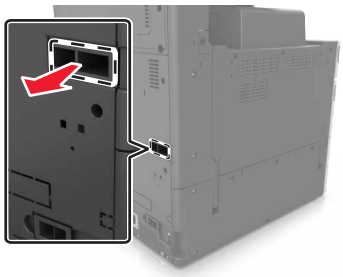

2 Despachetați noul filtru de evacuare.

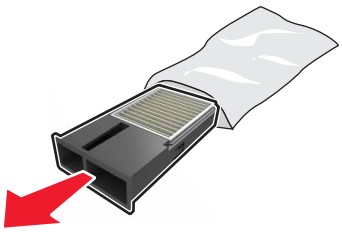

3 Inserați filtrul nou.

Înlocuirea filtrului de ozon

1 Scoateți filtrul de ozon.

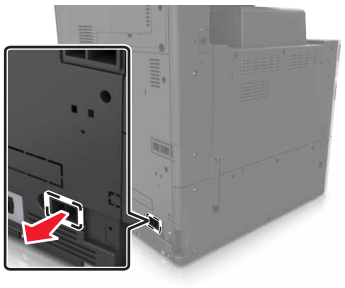

2 Despachetați noul filtru de ozon.

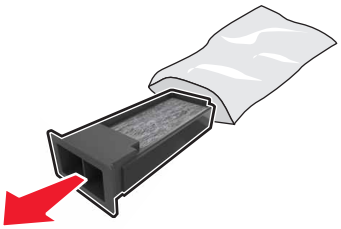

3 Inserați filtrul nou.

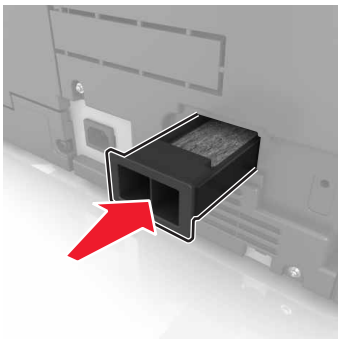

Înlocuirea rolelor de tragere, de alimentare și de separare

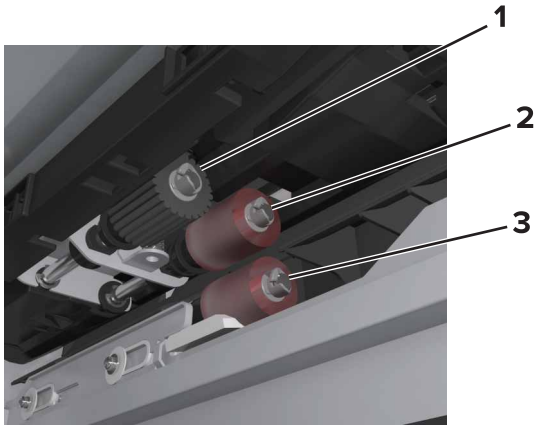

1	Rolă de tragere
2	Rolă de alimentare
3	Rolă de separare

Notă: Puteți utiliza rolele depozitate în compartimentul din interiorul tăvilor standard. Pentru informații suplimentare, consultați “Depozitarea rolelor” la pagina 218.

1 Opriți imprimanta.

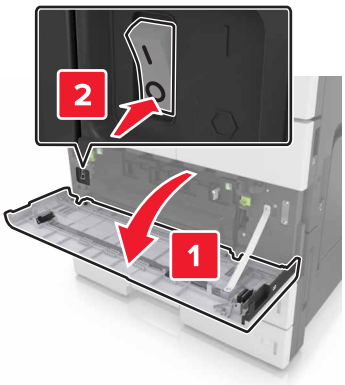

2 Scoateți toate tăvile.

- Tavă standard

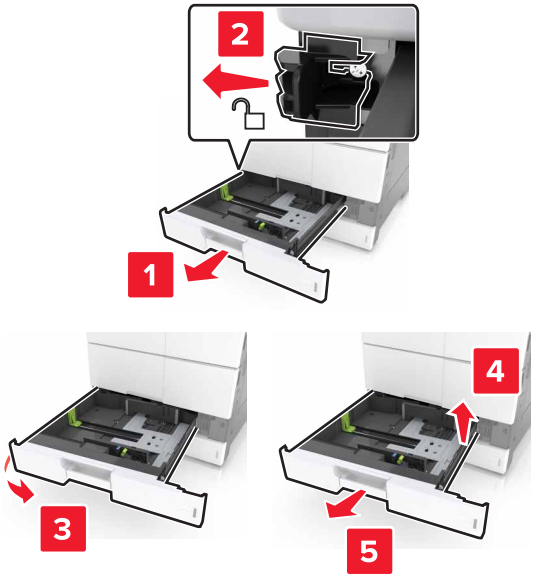

- Tavă opțională de 2 x 500 sau 2500 de coli

  Notă: Pentru a scoate tava opțională de 2 x 500 de coli, urmați procedura de scoatere a tăvii standard.

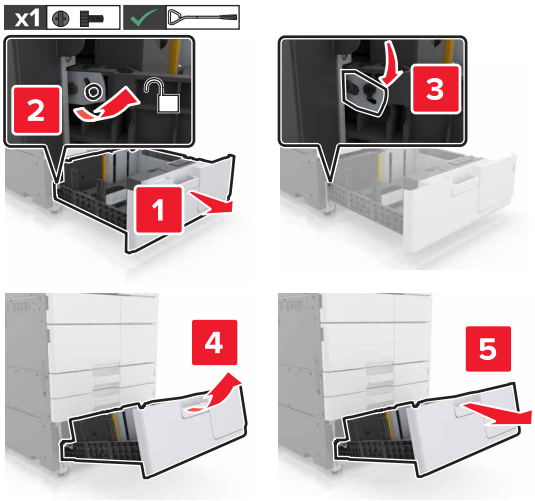

3 Deschideți uşa C. Asigurați-vă că uşa nu loveşte niciunul din cablurile ataşate la imprimantă.

Notă: Dacă tava de 3000 de coli este instalată, glisați-o pentru a deschide uşa.

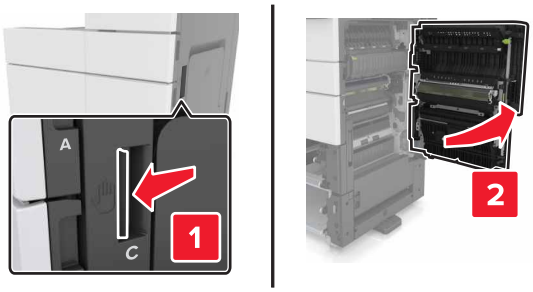

4 Deschideți uşa D.

Note:

- Puteți deschide uşa D numai dacă este instalată tava opțională de 2 x 500 de coli sau de 2500 de coli.
- Dacă tava de 3000 de coli este instalată, glisați-o pentru a deschide uşa.

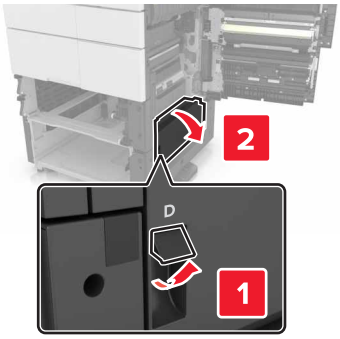

5 Localizați rolele.

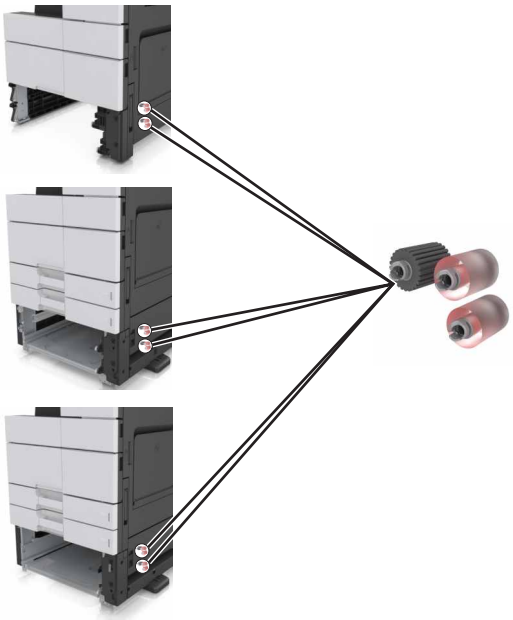

6 Scoateți rolele.

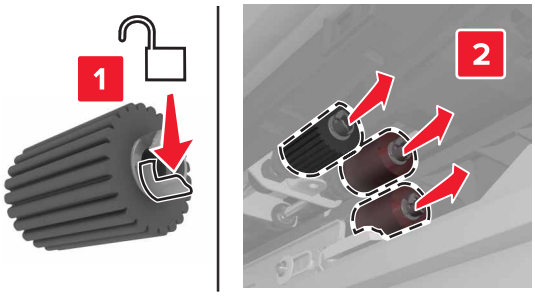

7 Introduceți noile role până când acestea se fixează la poziție cu un *declic*.

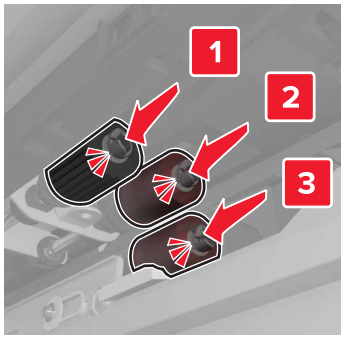

Notă: Asigurați-vă că ați introdus rolele în pozițiile adecvate.

8 Închideți uşile C şi D.

9 Introduceți tăvile.

Înlocuirea modulului de transfer

Notă: Utilizați şurubelnița situată la baza uşii frontale a imprimantei.

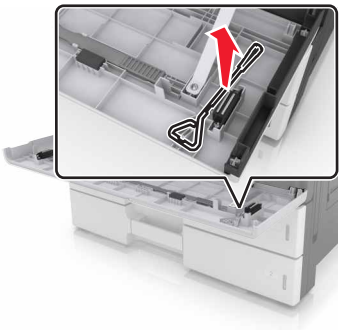

1 Opriți imprimanta.

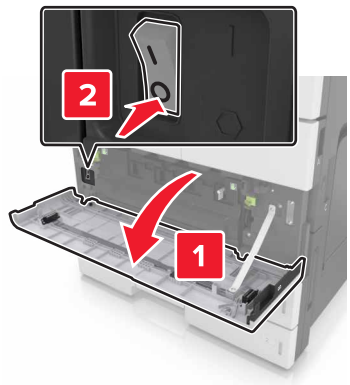

2 Deschideți uşa C. Asigurați-vă că uşa nu loveşte niciunul din cablurile ataşate la imprimantă.

ATENȚIE - SUPRAFAȚĂ FIERBINTE: Interiorul imprimantei poate să fie fierbinte. Pentru a reduce riscul de vătămare datorat componentei fierbinți, lăsați suprafața să se răcească înainte de a o atinge.

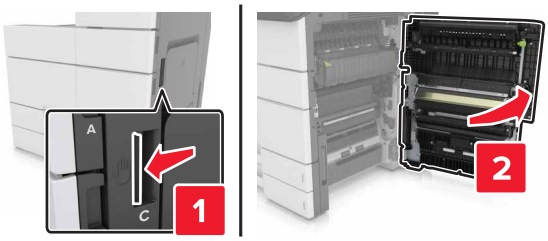

Notă: Dacă este instalată tava cu 3000 de coli, glisați tava la dreapta, pentru a deschide uşa.

3 Scoateți opritorul uşii.

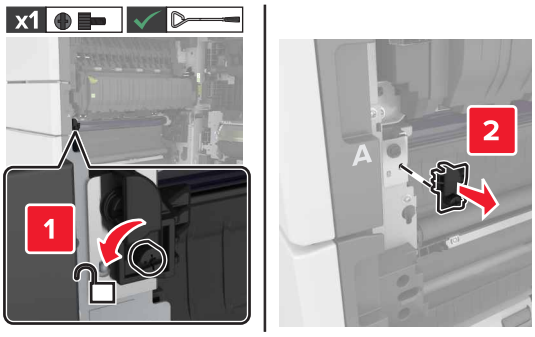

4 Slăbiți şuruburile sistemului de blocare al modulului de transfer.

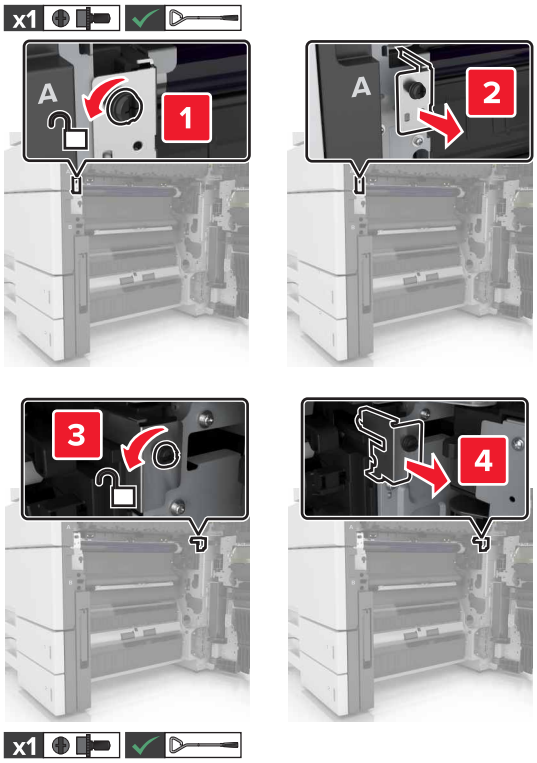

5 Scoateți ghidajul pentru hârtie.

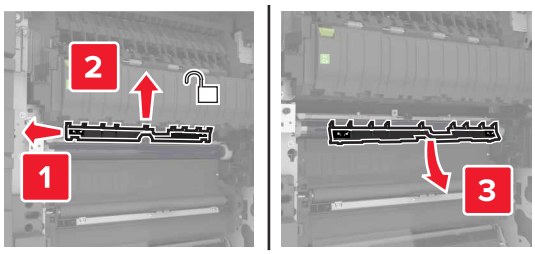

6 Ridicați modulul de transfer cu ajutorul mânerelor şi apoi scoateți-l complet afară.

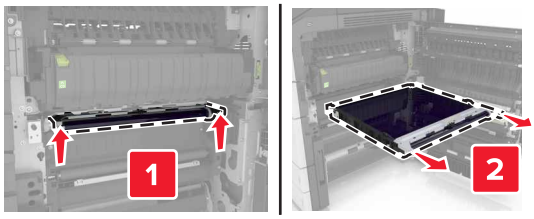

7 Scoateți noul modul de transfer din ambalaj.

Avertisment - Pericol de deteriorare: Nu expuneți cureaua de transmisiela lumină directă mai mult de 10 minute. Expunerea prelungită la lumină poate cauza probleme de calitate a imprimării.

Avertisment - Pericol de deteriorare: Nu atingeți cureaua de transfer. Dacă îi atingeți, calitatea viitoarelor imprimări poate fi afectată.

8 Introduceți noul modul de transfer până când acesta se fixează cu un *declic*.

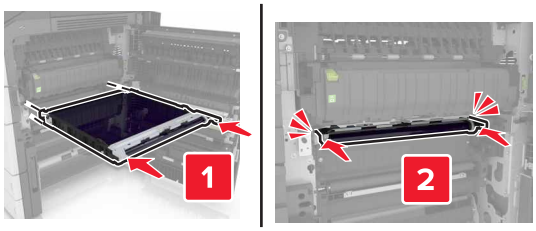

9 Reintroduceți la poziție ghidajul de hârtie.

10 Strângeți şuruburile sistemului de blocare al modulului de transfer.

11 Reinstalați opritorul uşii.

12 Închideți uşa C.

Înlocuirea rolei de transfer

1 Deschideți uşa C. Asigurați-vă că uşa nu loveşte niciunul din cablurile ataşate la imprimantă.

Notă: Dacă este instalată tava cu 3000 de coli, glisați tava la dreapta, pentru a deschide uşa.

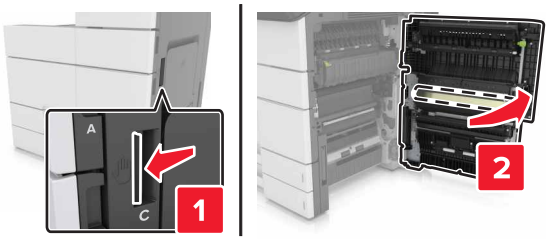

2 Scoateți rola de transfer.

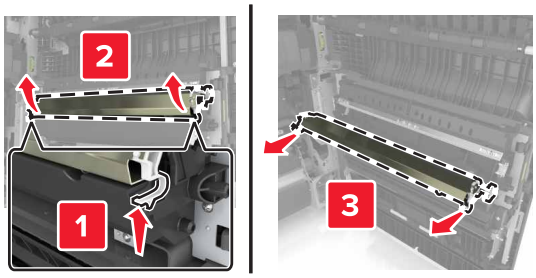

3 Scoateți noua rolă de transfer din ambalaj.

4 Introduceți noua rolă de transfer până când aceasta se fixează cu un *declic*.

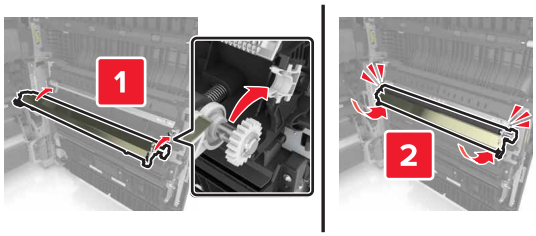

5 Închideți uşa C.

Resetarea contorului de întreținere

1 Opriți imprimanta.

2 De la panoul de comandă, mențineți apăsate butoanele **2** şi **6** la pornirea imprimantei. Eliberați butoanele când apare ecranul cu bara de progres.

3 Din meniul Configuration (Configurație), navigați la:

Resetare contor întreținere > **Resetare kit întreținere 300K**

4 Atingeți **Înapoi**, apoi părăsiți meniul Configurare.

Notă: Imprimanta se va reseta la punerea sub tensiune, apoi va reveni la modul normal de funcționare.

Înlocuirea tamponului de scanare ADF

1 Deschideți capacul scanerului.

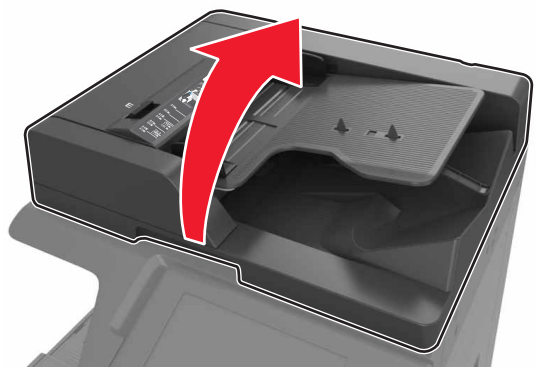

2 Scoateți tamponul de scanare ADF.

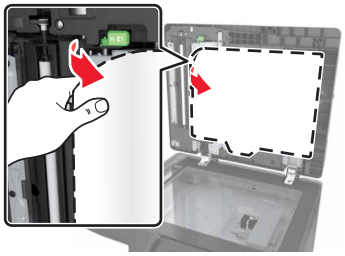

3 Despachetați noul tampon de scanare ADF şi îndepărtați materialele de ambalare.

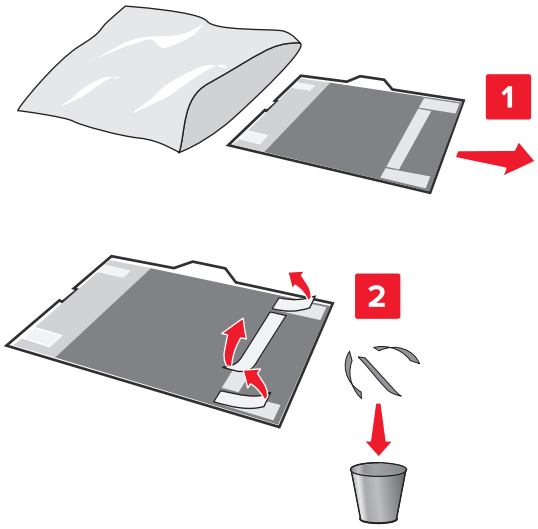

4 Aşezați tamponul de scanare ADF pe geamul scanerului, cu zona albă cu fața în jos.

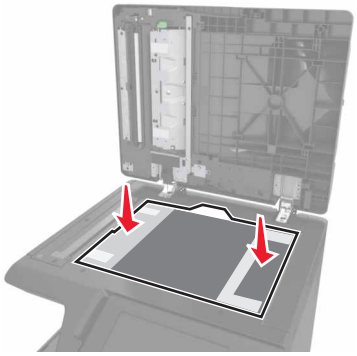

5 Închideți capacul scanerului pentru a lipi tamponul de scanare ADF pe capac, apoi deschideți capacul.

6 Apăsați colțurile tamponului de scanare ADF pentru a-l fixa la poziție.

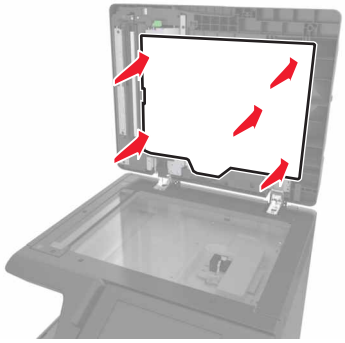

7 Închideți capacul scanerului.

Mutarea imprimantei

ATENȚIE - PERICOL DE ACCIDENTARE: Imprimanta cântăreşte 18 kg şi este nevoie de două sau mai multe persoane antrenate pentru a o ridica în siguranță.

Pentru mutarea imprimantei

ATENȚIE - PERICOL DE ACCIDENTARE: Înainte de a muta imprimanta, pentru a evita rănirea dvs. sau deteriorarea imprimantei, urmați aceste indicații:

- Opriți imprimanta, apoi deconectați cablul de alimentare de la priza electrică.
- Deconectați toate cablurile de la imprimantă.
- Dacă imprimanta nu are un postament dar are în configurație tăvi opționale, îndepărtați tăvile opționale.
- Utilizați mânerele laterale pentru a ridica imprimanta.
- Asigurați-vă că nu vă prindeți degetele dedesubt când aşezați imprimanta jos.
- Asigurați-vă că în jurul imprimantei este spațiu suficient.
- Utilizați numai sursa de tensiune şi cablul sursei de tensiune livrate împreună cu acest produs sau piesa de schimb autorizată de producător.

Avertisment - Pericol de deteriorare: Deteriorarea imprimantei în urma mutării necorespunzătoare nu este acoperită de garanție.

Mutarea imprimantei în altă locație

- Cu ajutorul unei şurubelnițe cu cap plat, instalați din nou şuruburile pentru a bloca patul scanerului pe poziție.

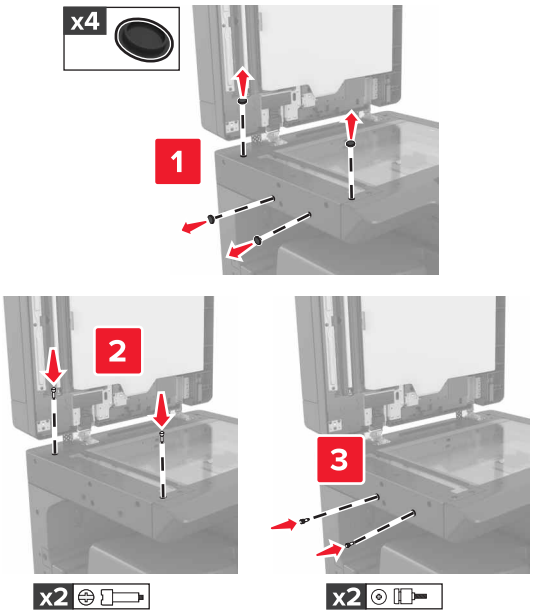

Notă: Scoateți şuruburile după configurarea imprimantei într-o altă locație.

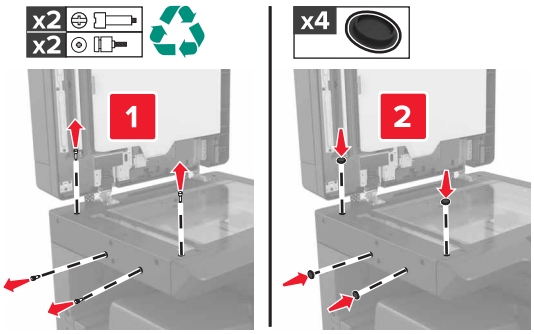

- Dacă este necesar, utilizați un cărucior cu o suprafață suficient de mare pentru a accepta dimensiunile maxime ale imprimantei.
- Mențineți imprimanta în poziție verticală.
- Evitați mişcările de împingere bruşte.

Expedierea imprimantei

La livrarea imprimantei, utilizați ambalajul original.

Gestionarea imprimantei

Consultarea ecranului virtual

1 Deschideți un browser Web, apoi tastați adresa IP a imprimantei în câmpul de adrese.

Note:

- Vizualizați adresa IP a imprimantei pe ecranul de început al acesteia. Adresa IP apare ca patru seturi de numere separate prin puncte, cum ar fi 123.123.123.123.
- Dacă utilizați un server proxy, dezactivați-l temporar pentru a încărca corect pagina Web.

2 Verificați ecranul virtual care apare în colțul din stânga sus al ecranului.

Ecranul virtual funcționează similar unui ecran real din panoul de control al imprimantei.

Setarea avertizărilor prin e-mail

Configurați imprimanta să vă trimită alerte prin poşta electronică atunci când nivelul consumabilelor este insuficient sau atunci când trebuie schimbată, adăugată sau deblocată hârtia.

1 Deschideți un browser Web, apoi tastați adresa IP a imprimantei în câmpul de adrese.

Note:

- Vizualizați adresa IP a imprimantei pe ecranul de început al acesteia. Adresa IP apare ca patru seturi de numere separate prin puncte, cum ar fi 123.123.123.123.
- Dacă utilizați un server proxy, dezactivați-l temporar pentru a încărca corect pagina Web.

2 Faceți clic pe **Setări**.

3 De la Alte setări, faceți clic pe **Configurare avertizare prin poşta electronică**.

4 Selectați elementele pentru care doriți notificare şi introduceți adresele poştei electronice.

5 Faceți clic pe **Remitere**.

Notă: Pentru informații privind configurarea serverului de e-mail, contactați persoana care asigură asistența sistemului.

Vizualizarea rapoartelor

Puteți vizualiza nişte rapoarte din Embedded Web Server. Aceste rapoarte sunt utile pentru evaluarea stării imprimantei, a rețelei şi a consumabilelor.

1 Deschideți un browser Web, apoi tastați adresa IP a imprimantei în câmpul de adrese.

Note:

- Vizualizați adresa IP a imprimantei pe ecranul de început al acesteia. Adresa IP apare ca patru seturi de numere separate prin puncte, cum ar fi 123.123.123.123.
- Dacă utilizați un server proxy, dezactivați-l temporar pentru a încărca corect pagina Web.

2 Faceți clic pe **Rapoarte**, apoi faceți clic pe tipul de raport pe care doriți să îl vizualizați.

Copierea setărilor imprimantei pe alte imprimante

Notă: Această caracteristică este disponibilă numai la imprimantele în rețea.

1 Deschideți un browser Web, apoi tastați adresa IP a imprimantei în câmpul de adrese.

   Note:

   - Vizualizați adresa IP a imprimantei în secțiunea TCP/IP din meniul Network/Ports (Rețea/Porturi). Adresa IP apare ca patru seturi de numere separate prin puncte, cum ar fi 123.123.123.123.
   - Dacă utilizați un server proxy, dezactivați-l temporar pentru a încărca corect pagina Web.

2 Faceți clic pe **Copiere setări imprimantă**.

3 Pentru a schimba limba, selectați o limbă din meniul vertical, apoi faceți clic pe **Faceți clic aici pentru a schimba limba**.

4 Faceți clic pe **Setări imprimantă**.

5 În câmpurile corespunzătoare scrieți adresa IP a imprimantelor sursă şi țintă.

   Notă: Dacă doriți să adăugați sau să ştergeți o imprimantă țintă faceți clic pe **Adăugare IP țintă** sau **Ştergere IP țintă**.

6 Faceți clic pe **Copiere setări imprimantă**.

Configurarea notificărilor referitoare la consumabile de la serverul Embedded Web Server

Puteți stabili cum doriți să fiți notificat atunci când consumabilele au un nivel aproape scăzut, scăzut, aproape epuizat sau epuizat, prin setarea alertelor selective.

Notă: Procentajul estimat de consumabile rămase care declanşează alerta poate fi setat pentru anumite consumabile şi anumite condiții ale acestora.

1 Deschideți un browser Web, apoi tastați adresa IP a imprimantei.

2 Faceți clic pe **Setări** > **Setări tipărire** > **Notificări consumabile**.

3 Din meniul derulant, selectați una dintre următoarele opțiuni de notificare:

Notificare	Descriere
Dezactivat	Comportament normal pentru toate consumabilele.
Doar SNMP	Imprimanta generează o alertă de protocol Simple Network Management Protocol (SNMP) la apariția stării consumabilului. Starea consumabilului apare pe pagina de meniuri şi pagina de stare.
E-mail	Imprimanta generează un e-mail atunci când condiția de aprovizionare este atinsă. Starea consumabilului apare pe pagina de meniuri şi pagina de stare.
Avertisment	Imprimanta afişează mesajul de avertizare şi generează un e-mail privind starea consumabilului. Imprimanta nu se opreşte atunci când condiția consumabilului este atinsă.

[1] Imprimanta generează un e-mail privind starea consumabilului, atunci când notificarea este activată.

[2] Pentru a preveni deteriorarea, imprimanta se opreşte atunci când anumite consumabile sunt epuizate.

Notificare	Descriere
Oprire cu continuare[1]	Imprimanta încetează să mai proceseze lucrări atunci când condiția consumabilului este atinsă, iar utilizatorul trebuie să apese un buton pentru a continua tipărirea.
Oprire fără continuare[1,2]	Imprimanta încetează să mai proceseze lucrări atunci când condiția de aprovizionare este atinsă. Consumabilul trebuie înlocuit pentru a continua tipărirea.
[1] Imprimanta generează un e-mail privind starea consumabilului, atunci când notificarea este activată. [2] Pentru a preveni deteriorarea, imprimanta se opreşte atunci când anumite consumabile sunt epuizate.	

4 Faceți clic pe **Remitere**.

Revenirea la setările prestabilite din fabrică

Dacă doriți să păstrați o listă cu setările curente de meniu pentru referință, imprimați o pagină de setări pentru meniuri înainte de a restabili setările implicite din fabrică. Pentru informații suplimentare, consultați “Imprimarea unei pagini cu setările de meniu” la pagina 52.

Pentru o metodă mai cuprinzătoare de restaurare a setărilor implicite din fabrică ale imprimantei, consultați “Golirea memoriei nevolatile” la pagina 208.

Avertisment - Pericol de deteriorare: Restaurarea setărilor prestabilite din fabrică determină readucerea celor mai multe dintre setările imprimantei la valorile prestabilite din fabrică. Excepțiile includ limba afişajului, dimensiunile şi mesajele particularizate şi setările de meniu pentru rețea/port. Toate elementele descărcate stocate în memoria RAM sunt şterse. Elementele descărcate stocate în memoria flash sau pe hard diskul imprimantei nu sunt afectate.

1 Din ecranul de început, navigați la:

> **Setări** > **Setări generale** > **Setări implicite din fabrică** > **Se restabileşte acum**

2 Aplicați modificările.

Îndepărtarea blocajelor

Notă: Opțiunea Jam Recovery (Recuperare pagini blocate) este setată în mod implicit la valoarea Auto (Automat). Imprimanta retipăreşte paginile blocate cu excepția cazului în care memoria necesară pentru stocarea paginilor este folosită la alte operații de tipărire.

Evitarea blocajelor

Încărcați hârtie în mod corespunzător.

- Asigurați-vă că hârtia stă dreaptă în tavă.

Încărcarea corectă a hârtiei	Încărcarea incorectă a hârtiei
	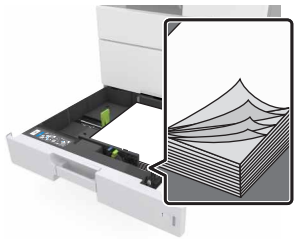

- Nu îndepărtați nicio tavă în timp ce echipamentul imprimă.
- Nu încărcați nicio tavă în timp ce echipamentul imprimă. Încărcați-o înainte de a imprima sau aşteptați să vi se solicite încărcarea acesteia.
- Nu încărcați prea multă hârtie. Asigurați-vă că nivelul teancului este inferior indicatorului de umplere maximă.
- Nu glisați hârtia în tavă. Încărcați hârtia conform ilustrației.

- Asigurați-vă că ghidajele din tava pentru hârtie sau din alimentatorul multifuncțional sunt corect poziționate şi că nu apasă tare pe hârtie sau pe plicuri.
- După încărcarea hârtiei, împingeți ferm tava în imprimantă.

Utilizați hârtia recomandată

- Utilizați numai hârtie sau suporturi speciale recomandate.
- Nu încărcați hârtie creponată, încrețită, umedă, îndoită sau curbată.

- Îndoiți, răsfirați şi îndreptați hârtia înainte de a o încărca.

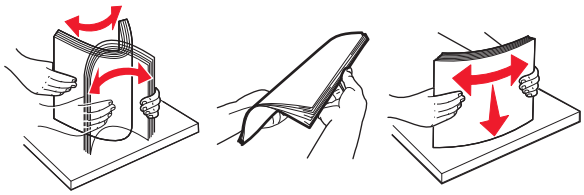

- Nu utilizați hârtie care a fost tăiată sau decupată manual.
- Nu amestecați coli de dimensiuni, greutăți sau tipuri diferite în aceeaşi tavă.
- Asigurați-vă că ați setat corect dimensiunea şi tipul hârtiei de la computer sau de la panoul de control al imprimantei.
- Depozitați hârtia conform recomandărilor producătorului.

Interpretarea mesajelor și locațiilor pentru blocaje

Când se produce un blocaj, pe ecranul imprimantei se afişează un mesaj cu locația blocajului şi informații privind îndepărtarea blocajului. Deschideți uşile, capacele şi tăvile indicate pe afişaj pentru a îndepărta blocajul.

Note:

- Dacă opțiunea Asistență blocaje este setată la Activat, imprimanta scoate pagini goale sau pagini imprimate parțial după îndepărtarea unei pagini blocate. Verificați materialele tipărite pentru identificarea paginilor albe.
- Atunci când opțiunea Recuperare pagini blocate este setată în poziția Pornit sau Automat, imprimanta va retipări paginile blocate. Totuşi, setarea Automat imprimă din nou paginile blocate numai dacă imprimanta este echipată cu o memorie corespunzătoare.

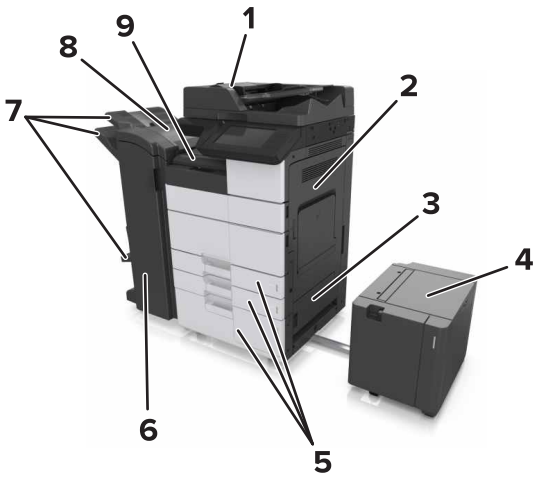

	Nume zonă
1	Alimentator automat de documente (ADF)
2	Uşa C
3	Uşa D

	Nume zonă
4	Uşă F
5	Tăvi
6	Uşa H
7	Recipiente finisor
8	Uşă J
9	Zonă G

Nume zonă	Mesaj pe panoul de control	Cum se procedează
ADF	Blocaj la pagina [x], apăsați elementul de prindere de la zona E pentru a deschide capacul superior al ADF. 28y.xx	Deschideți uşa superioară a ADF şi îndepărtați hârtia blocată.
Alimentator &multi-funcțional	Blocaj la pagina [x], eliminați hârtia blocată din alimentatorul multifuncțional. [200.xx]	Îndepărtați hârtia blocată din alimentator.
Uşa C, tăvi	Blocaj la pagina [x], deschideți uşa C şi eliminați în totalitate hârtia blocată. [2yy.xx]	Deschideți uşa C şi apoi scoateți hârtia blocată. Trageți afară tava şi îndepărtați hârtia blocată.
	Blocaj la pagina [x], glisați tava cu 3000 de coli şi deschideți uşa C. [2yy.xx]	
Uşa D, tăvi	Blocaj la pagina [x], deschideți uşa D şi eliminați în totalitate hârtia blocată. [24y.xx]	Deschideți uşa D şi scoateți hârtia blocată. Trageți afară tava şi îndepărtați hârtia blocată.
	Blocaj la pagina [x], glisați tava cu 3000 de coli şi deschideți uşa D. [24y.xx]	
Uşile C şi F	Blocaj la pagina [x], glisați tava cu 3000 de coli şi deschideți uşa F. [24y.xx]	Trageți tava cu 3000 de coli, apoi eliminați hârtia blocată din partea laterală a tăvii. Deschideți uşa B şi scoateți hârtia blocată.
Zona G, uşile C, J, şi H, recipientul finisorului	Blocaj la pagina [x], deschideți uşile G, H şi J şi eliminați hârtia blocată. [4y.xx]	Deschideți uşa G şi apoi scoateți hârtia blocată. Deschideți uşa H şi apoi scoateți hârtia blocată.
Uşile C şi G, recipientul finisorului	Blocaj la pagina [x], apăsați elementul de prindere de lângă uşa G şi glisați finisorul la stânga. Lăsați hârtia în recipient. [40y.xx]	Glisați finisorul cu capse spre stânga, apoi îndepărtați hârtia blocată.
Zona G, uşile C, J, şi H, recipientul finisorului	Blocaj la pagina [x], deschideți uşa H şi rotiți butonul SD3 în sens orar. Lăsați hârtia în recipient. [426.xx–428.xx]	Deschideți uşa H şi apoi scoateți hârtia blocată.

Blocaj la pagina [x], eliminați hârtia blocată din alimentatorul multifuncțional. [200.xx]

1 Îndepărtați toate foile de hârtie din alimentatorul multifuncțional.

2 Scoateți hârtia blocată.

3 Deschideți uşa C pentru a elimina toate fragmentele de hârtie.

Notă: Asigurați-vă că uşa C nu loveşte niciunul din cablurile ataşate la imprimantă.

4 Închideți uşa C.

5 Flexați uşor colile înainte şi înapoi pentru a le dezlipi şi răsfoiți-le. Nu pliați şi nu îndoiți hârtia. Aduceți marginile la acelaşi nivel.

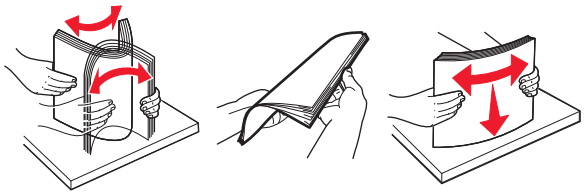

6 Reîncărcați hârtia.

Blocaj la pagina [x], deschideți ușa C și eliminați în totalitate hârtia blocată. [2yy.xx]

1 Deschideți uşa C. Asigurați-vă că uşa nu loveşte niciunul din cablurile ataşate la imprimantă.

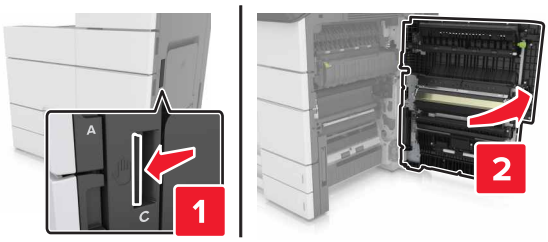

2 Îndepărtați hârtia blocată din toate locațiile de mai jos:

Notă: Asigurați-vă că toate fragmentele de hârtie sunt îndepărtate.

ATENȚIE - SUPRAFAȚĂ FIERBINTE: Interiorul imprimantei poate să fie fierbinte. Pentru a reduce riscul de vătămare datorat componentei fierbinți, lăsați suprafața să se răcească înainte de a o atinge.

- Zona unității de fuziune

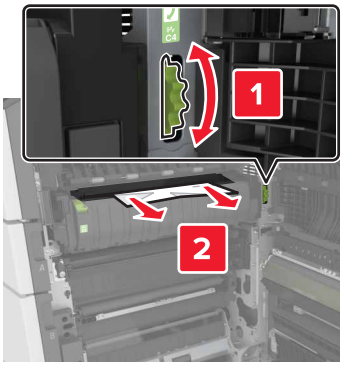

- Sub zona unității de fuziune

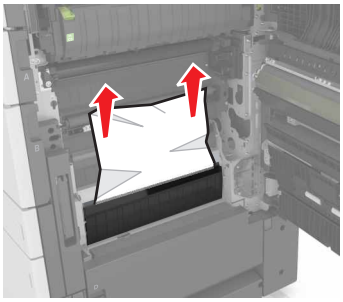

- Zonă duplex

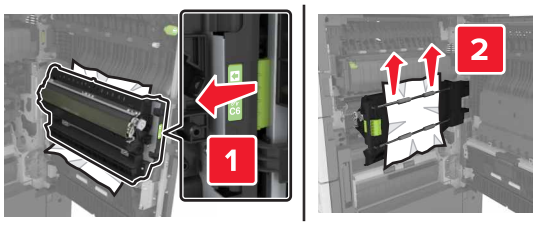

- Deasupra zonei duplex

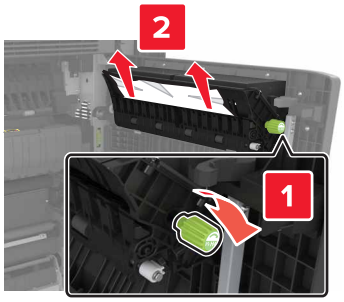

3 Deschideți tăvile standard şi localizați hârtia blocată.

4 Scoateți hârtia blocată.

Notă: Asigurați-vă că toate fragmentele de hârtie sunt îndepărtate.

5 Închideți tăvile şi uşa C.

Blocaj la pagina [x], glisați tava cu 3000 de coli și deschideți ușa C. [2yy.xx]

1 Glisați tava cu 3000 de coli.

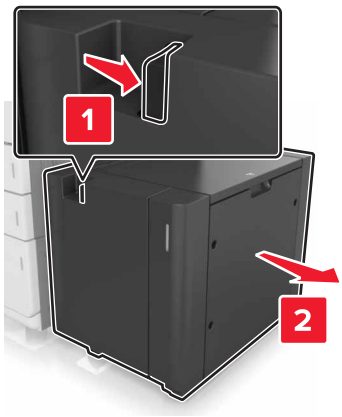

2 Deschideți uşa C. Asigurați-vă că uşa nu loveşte niciunul din cablurile ataşate la imprimantă.

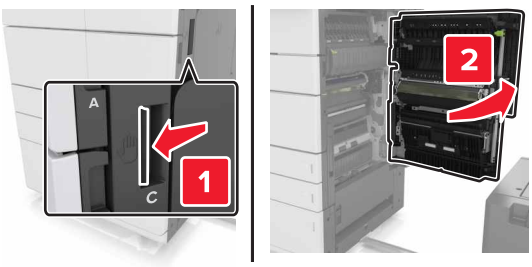

3 Îndepărtați hârtia blocată din toate locațiile de mai jos:

Notă: Asigurați-vă că toate fragmentele de hârtie sunt îndepărtate.

ATENȚIE - SUPRAFAȚĂ FIERBINTE: Interiorul imprimantei poate să fie fierbinte. Pentru a reduce riscul de vătămare datorat componentei fierbinți, lăsați suprafața să se răcească înainte de a o atinge.

- Zona unității de fuziune

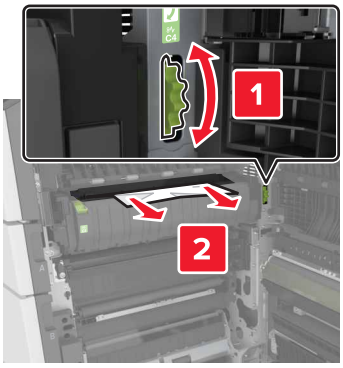

- Sub zona unității de fuziune

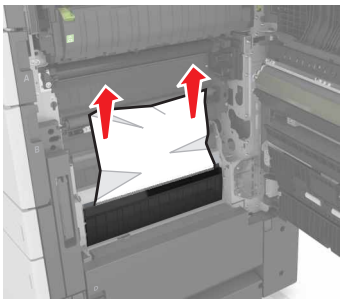

- Zonă duplex

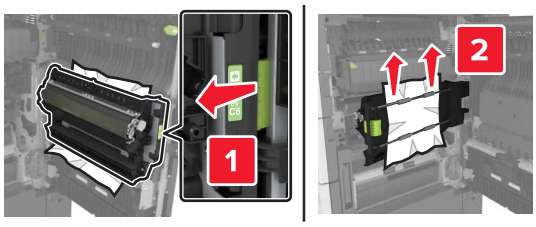

- Deasupra zonei duplex

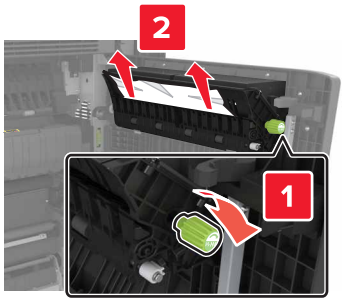

4 Deschideți tăvile standard şi localizați hârtia blocată.

5 Scoateți hârtia blocată.

Notă: Asigurați-vă că toate fragmentele de hârtie sunt îndepărtate.

6 Închideți tăvile şi uşa C.

7 Glisați tava de 3000 de coli înapoi la poziție.

Blocaj la pagina [x], deschideți ușa D și eliminați în totalitate hârtia blocată. [24y.xx]

1 Deschideți uşa D şi scoateți hârtia blocată.

Notă: Deschideți tava opțională şi localizați hârtia blocată.

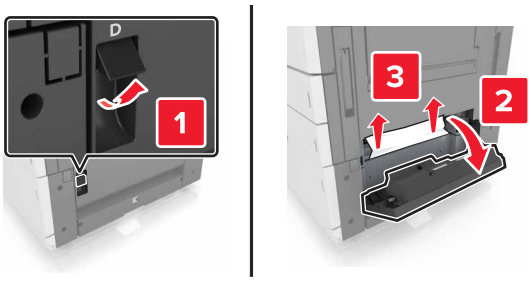

2 Deschideți tava opțională şi localizați hârtia blocată.

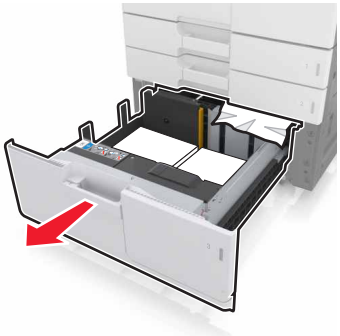

3 Scoateți hârtia blocată.

Notă: Deschideți tava opțională şi localizați hârtia blocată.

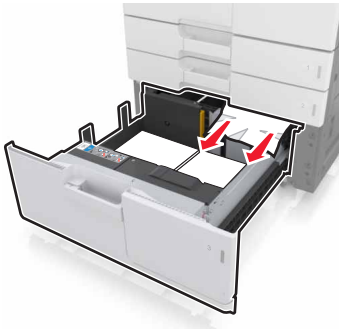

4 Închideți tava şi uşa D.

Blocaj la pagina [x], glisați tava cu 3000 de coli și deschideți ușa D. [24y.xx]

1 Glisați tava cu 3000 de coli.

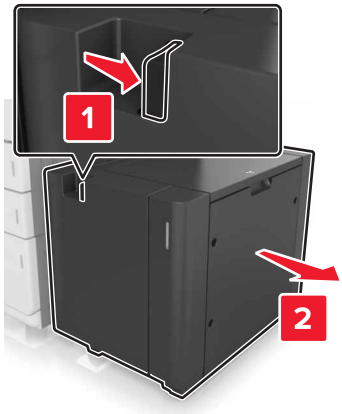

2 Deschideți uşa D şi scoateți hârtia blocată.

Notă: Asigurați-vă că toate fragmentele de hârtie sunt îndepărtate.

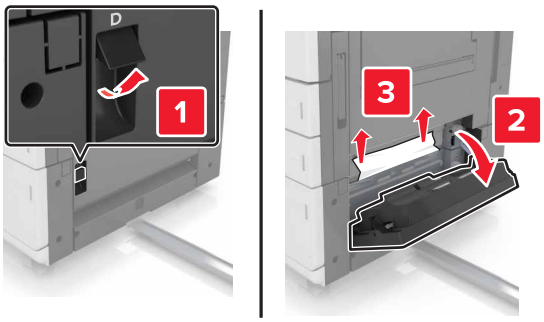

3 Deschideți tava opțională şi localizați hârtia blocată.

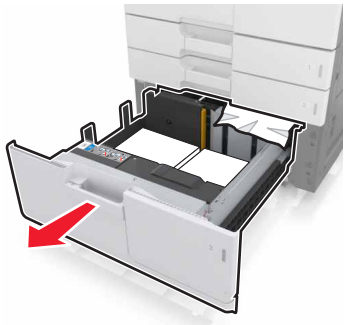

4 Scoateți hârtia blocată.

Notă: Asigurați-vă că toate fragmentele de hârtie sunt îndepărtate.

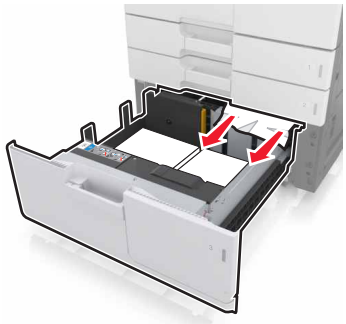

5 Închideți tava şi uşa D.

6 Glisați tava de 3000 de coli înapoi la poziție.

Blocaj la pagina [x], glisați tava cu 3000 de coli și deschideți ușa F. [24y.xx]

1 Glisați tava cu 3000 de coli.

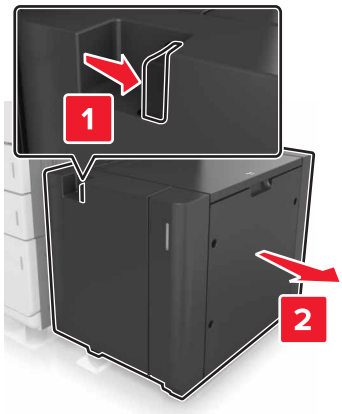

2 Scoateți hârtia blocată.

Notă: Asigurați-vă că toate fragmentele de hârtie sunt îndepărtate.

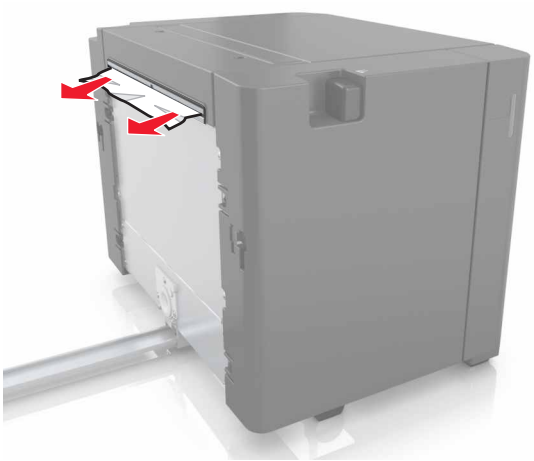

3 Deschideți uşa B şi scoateți hârtia blocată.

Notă: Asigurați-vă că toate fragmentele de hârtie sunt îndepărtate.

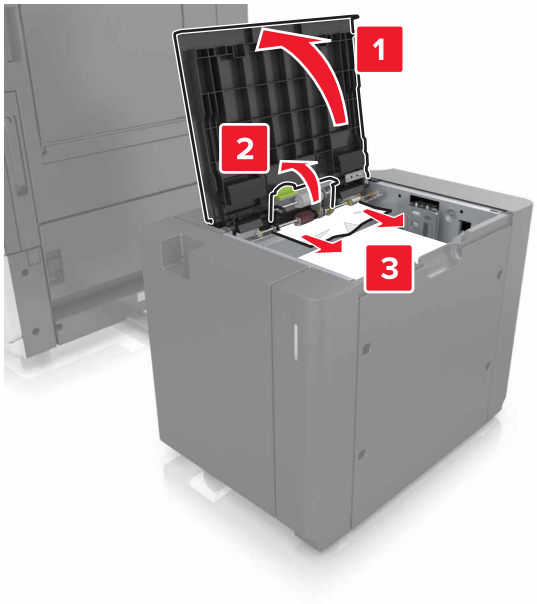

4 Închid. uşa F.

5 Deschideți uşa C. Asigurați-vă că uşa nu loveşte niciunul din cablurile ataşate la imprimantă.

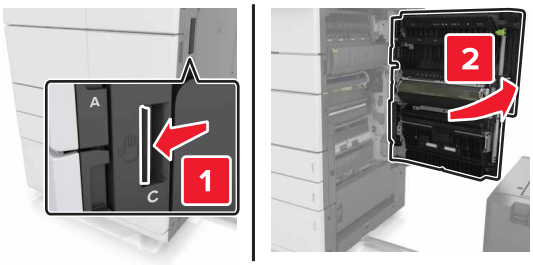

6 Îndepărtați hârtia blocată din toate locațiile de mai jos:

Notă: Asigurați-vă că toate fragmentele de hârtie sunt îndepărtate.

ATENȚIE - SUPRAFAȚĂ FIERBINTE: Interiorul imprimantei poate să fie fierbinte. Pentru a reduce riscul de vătămare datorat componentei fierbinți, lăsați suprafața să se răcească înainte de a o atinge.

- Zona unității de fuziune

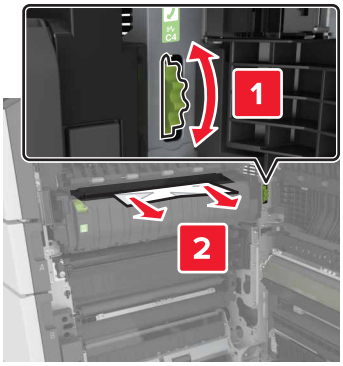

- Sub zona unității de fuziune

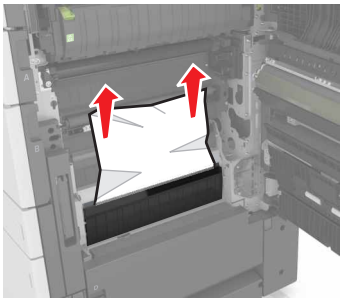

- Zonă duplex

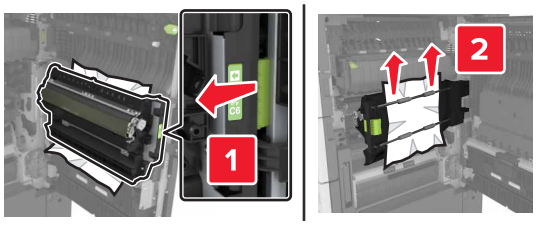

- Deasupra zonei duplex

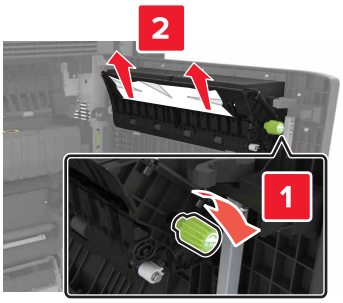

7 Închideți uşa C şi glisați tava cu 3000 de uşi înapoi la poziție.

Blocaj la pagina [x], deschideți ușile G, H și J și eliminați hârtia blocată. Lăsați hârtia în recipient. [4yy.xx]

1 Deschideți uşa G şi apoi scoateți hârtia blocată.

Notă: Asigurați-vă că toate fragmentele de hârtie sunt îndepărtate.

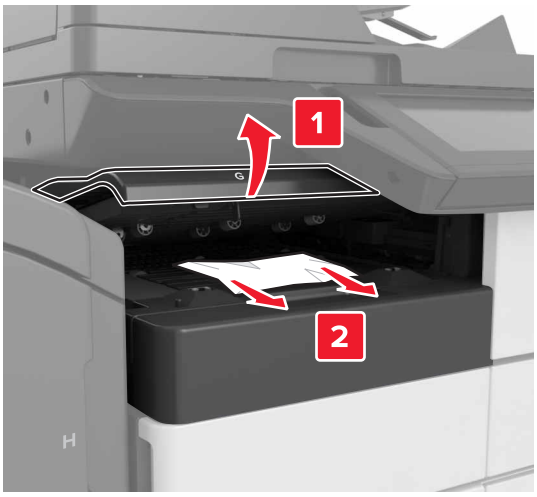

2 Deschideți uşa J şi ridicați mânerul J1 în poziție complet verticală.

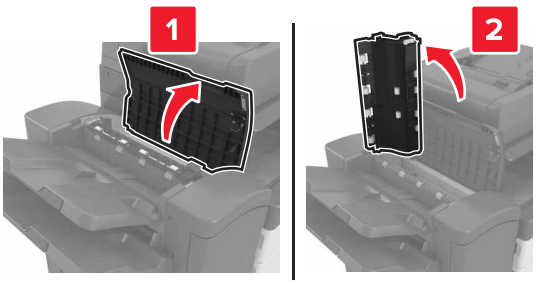

3 Deschideți uşa H.

4 Îndepărtați hârtia blocată din toate locațiile de mai jos:

Notă: Asigurați-vă că toate fragmentele de hârtie sunt îndepărtate.

- Uşă J

Notă: Dacă există hârtie blocată între recipientele finisoarelor, scoateți hârtia.

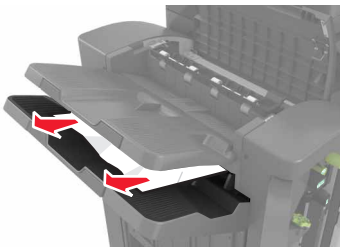

- Zonele H1 şi H2

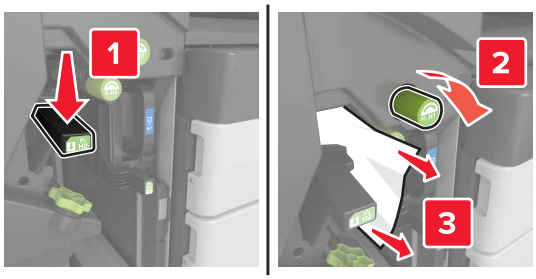

- Zonele H3 şi H4

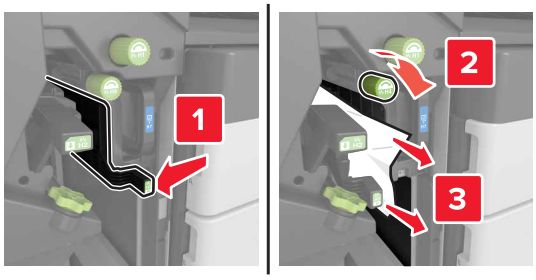

- Zona H6

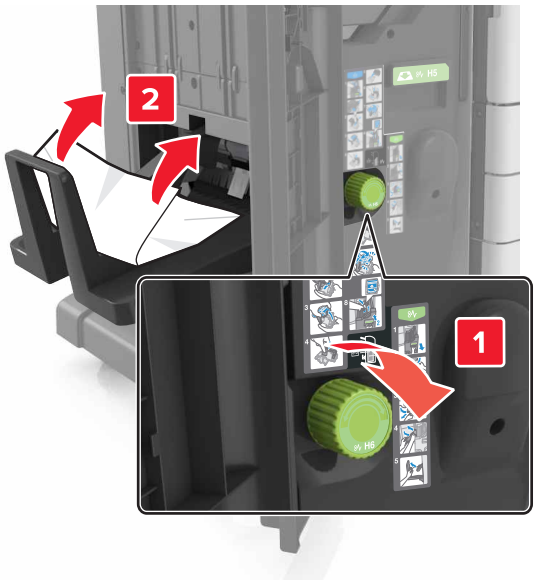

5 Închideți uşa H.

6 Deschideți uşa C şi apoi scoateți hârtia blocată.

Notă: Asigurați-vă că uşa H nu loveşte niciunul din cablurile ataşate la imprimantă.

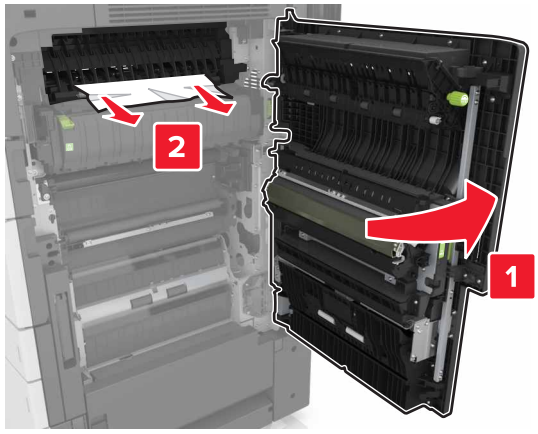

Note:

- Asigurați-vă că toate fragmentele de hârtie sunt îndepărtate.
- Dacă este instalată tava cu 3000 de coli, glisați tava la dreapta, pentru a deschide uşa.

7 Închideți uşa C.

Blocaj la pagina [x], apăsați elementul de prindere de la zona G. Lăsați hârtia în recipient. [40y.xx]

1 Îndepărtați toată hârtia din recipientul finisorului cu capse.

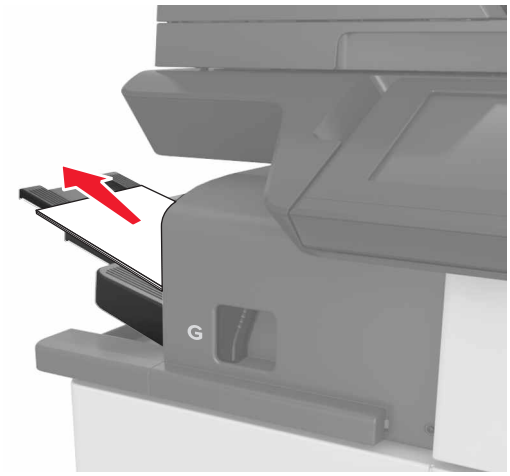

2 Apăsați elementul de prindere şi glisați finisorul cu capse la stânga, apoi eliminați hârtia blocată.

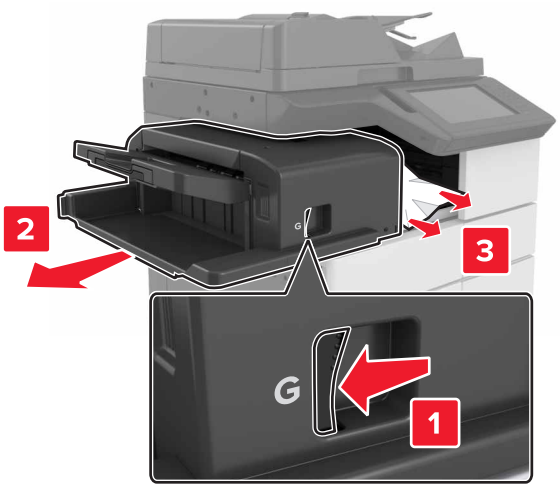

Note:

- Asigurați-vă că toate fragmentele de hârtie sunt îndepărtate.
- Dacă este necesar. rotiți roata G1 în jos, pentru a alimenta hârtia blocată în recipientul finisorului, apoi scoateți hârtia.

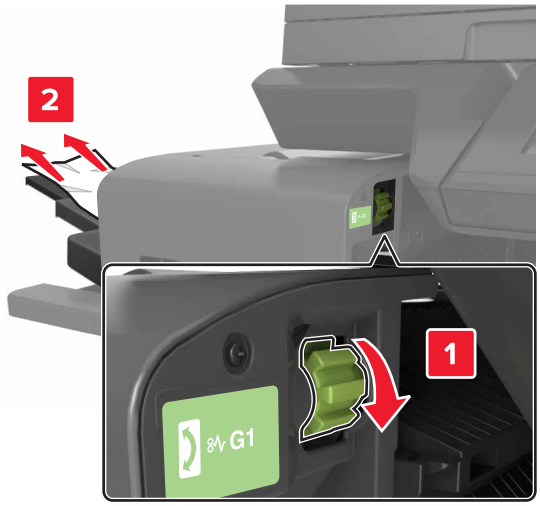

3 Glisați înapoi finisorul la poziție.

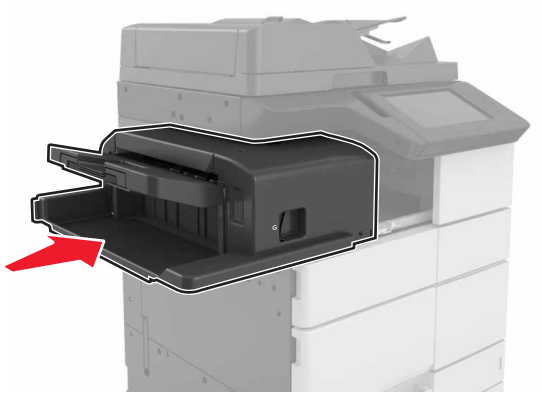

4 Deschideți uşa C şi apoi scoateți hârtia blocată.

ATENȚIE - SUPRAFAȚĂ FIERBINTE: Interiorul imprimantei poate să fie fierbinte. Pentru a reduce riscul de vătămare datorat componentei fierbinți, lăsați suprafața să se răcească înainte de a o atinge.

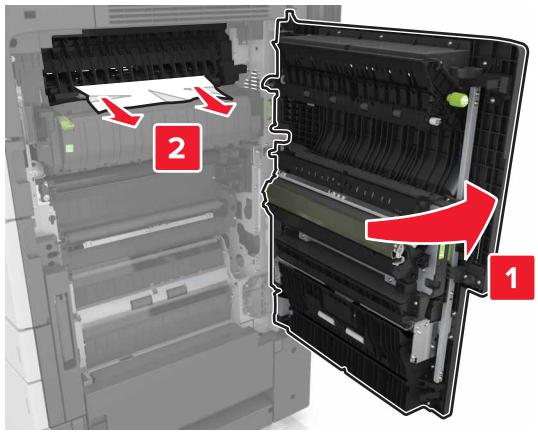

Note:

- Asigurați-vă că uşa H nu loveşte niciunul din cablurile ataşate la imprimantă.
- Asigurați-vă că toate fragmentele de hârtie sunt îndepărtate.
- Dacă este instalată tava cu 3000 de coli, glisați tava la dreapta, pentru a deschide uşa.

5 Închideți uşa C.

Blocaj la pagina [x], apăsați elementul de prindere de la zona G și eliminați capsele blocate. Lăsați hârtia în recipient. [402.93]

1 Îndepărtați toată hârtia din recipientul finisorului cu capse.

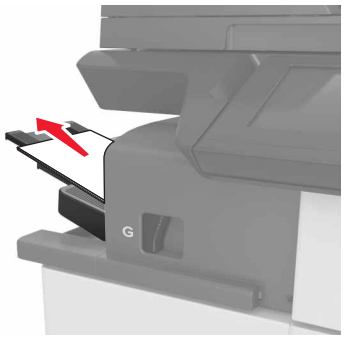

2 Apăsați elementul de prindere al finisorului cu capse, apoi glisați finisorul spre stânga.

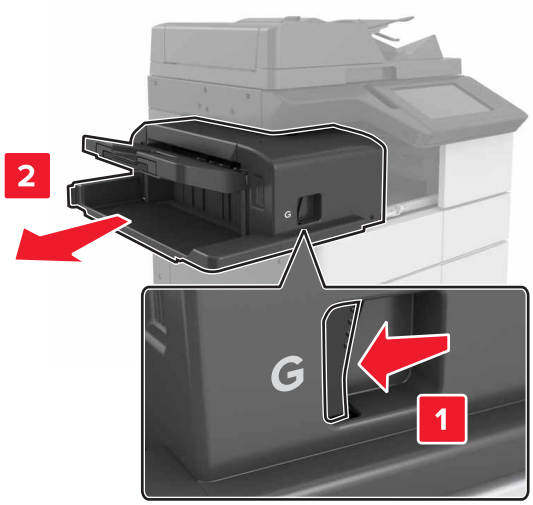

3 Scoateți suportul cartuşului de capse.

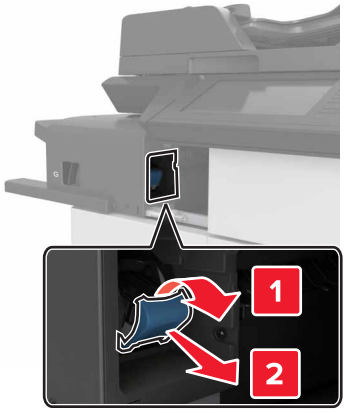

4 Utilizați dispozitivul de metal pentru a ridica garda capsatorului, apoi îndepărtați capsele desprinse.

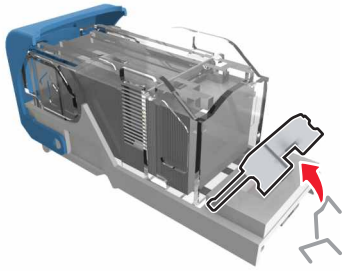

5 Apăsați garda capsatorului până se fixează cu un *declic* la poziție.

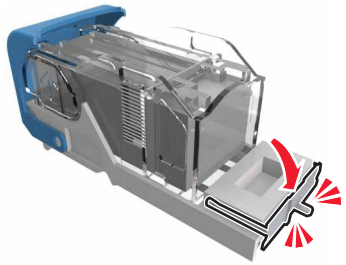

6 Apăsați capsele pe brida metalică.

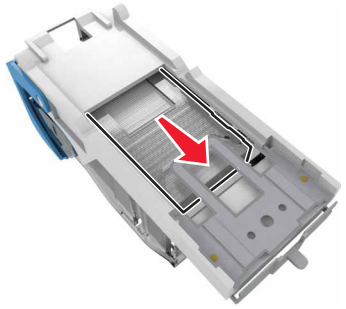

Notă: Când capsele sunt la capătul din spate al cartuşului, scuturați-l în jos pentru a aduce capsele lângă brida metalică.

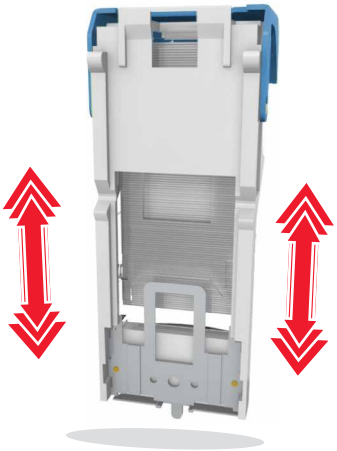

7 Împingeți ferm suportul cartuşului în finisor până când suportul se fixează pe poziție cu un *declic*.

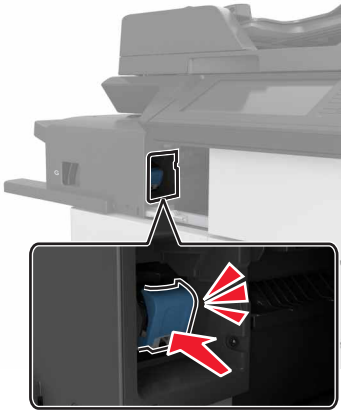

8 Glisați înapoi finisorul la poziție.

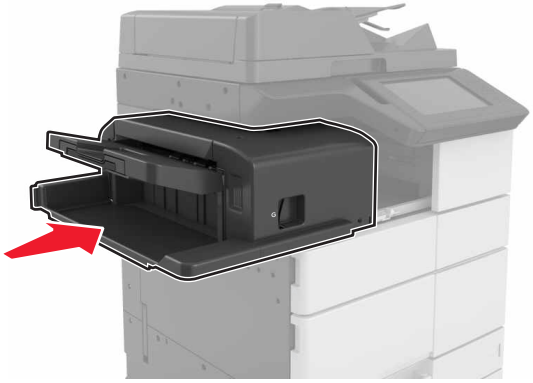

Blocaj la pagina [x], deschideți ușa H și rotiți butonul H6 în sens orar. Lăsați hârtia în recipient. [426.xx–428.xx]

Dacă hârtia blocată este situată sub uşa G, deschideți uşa şi scoateți hârtia.

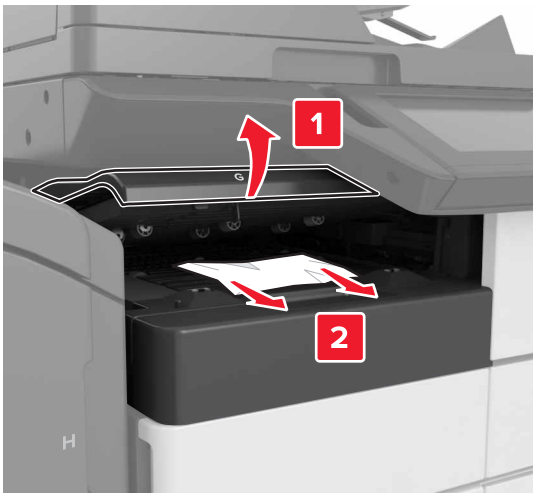

1 Deschideți uşa J, apoi ridicați mânerul J1.

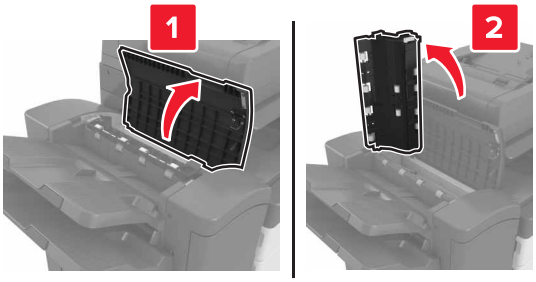

2 Deschideți uşa H.

3 Îndepărtați hârtia blocată din toate locațiile de mai jos:

Notă: Asigurați-vă că toate fragmentele de hârtie sunt îndepărtate.

- Uşă J

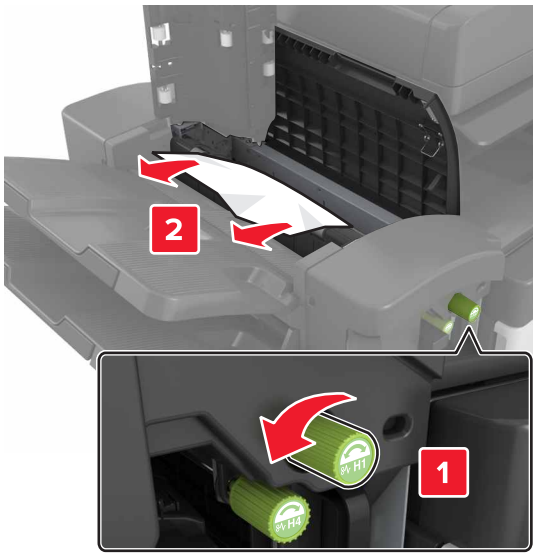

Notă: Dacă există hârtie blocată între recipientele finisoarelor, scoateți hârtia.

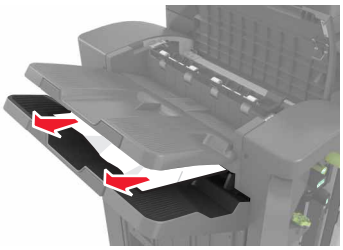

- Zonele H1 şi H2

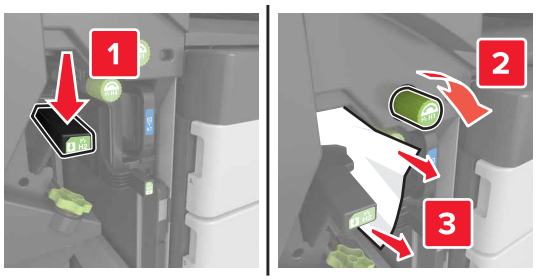

- Zonele H3 şi H4

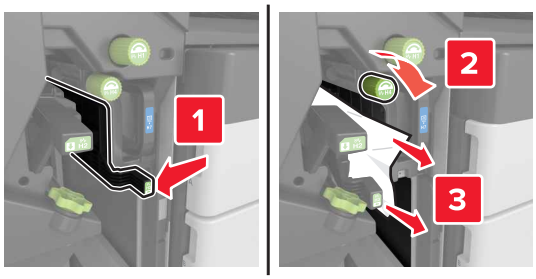

- Zona H6

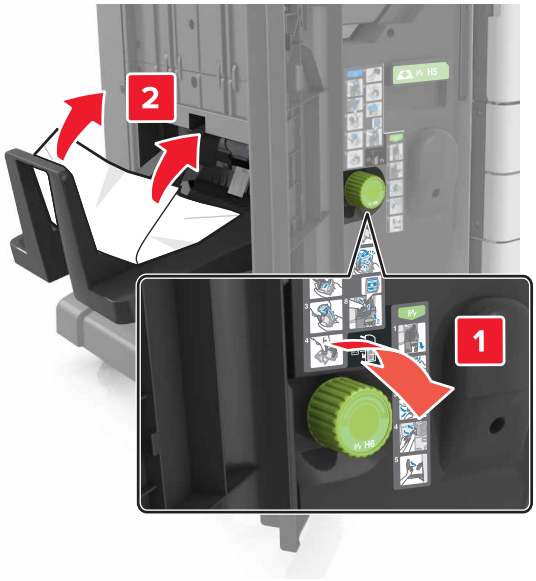

4 Utilizând mânerul H5, trageți afară dispozitivul de realizare a broşurilor.

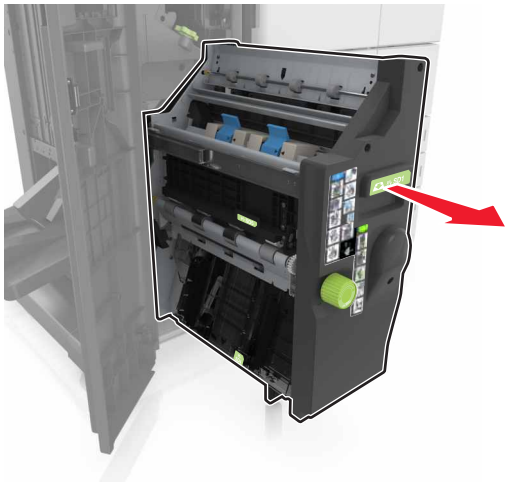

5 Îndepărtați hârtia blocată din toate locațiile de mai jos:

Notă: Asigurați-vă că toate fragmentele de hârtie sunt îndepărtate.

- Zona H8

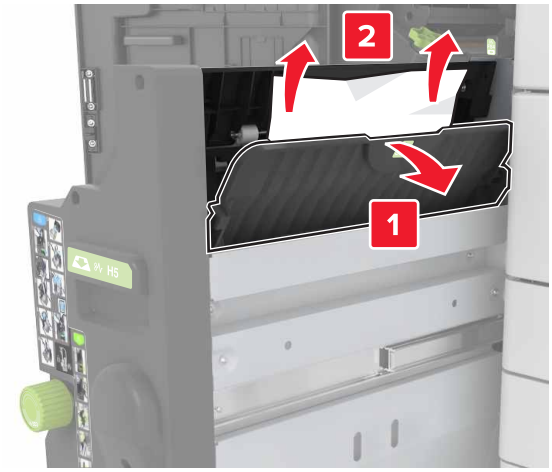

- Zona H9

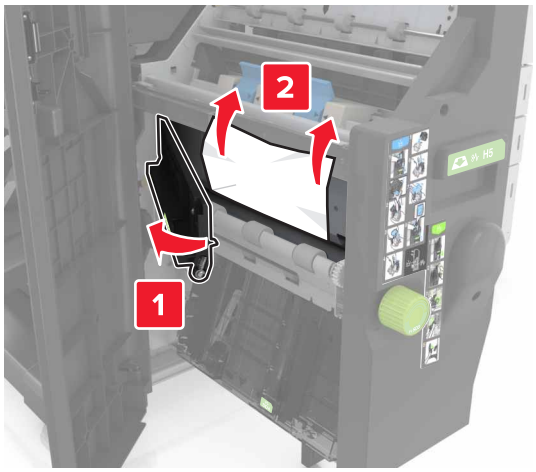

- Zona H10

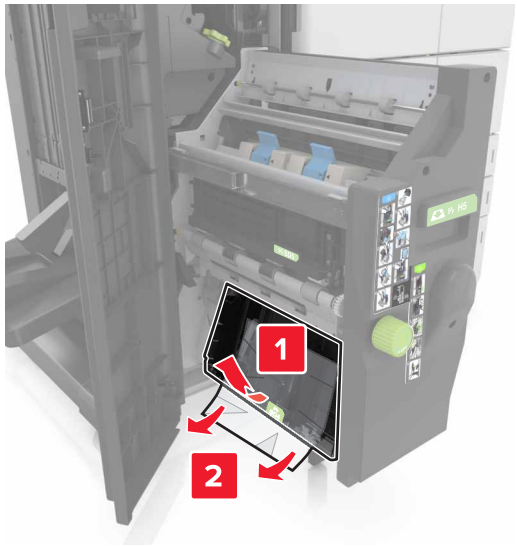

6 Împingeți dispozitivul de realizare a broşurilor înapoi la poziție.

7 Închideți uşa H.

8 Deschideți uşa C şi apoi scoateți hârtia blocată.

ATENȚIE - SUPRAFAȚĂ FIERBINTE: Interiorul imprimantei poate să fie fierbinte. Pentru a reduce riscul de vătămare datorat componentei fierbinți, lăsați suprafața să se răcească înainte de a o atinge.

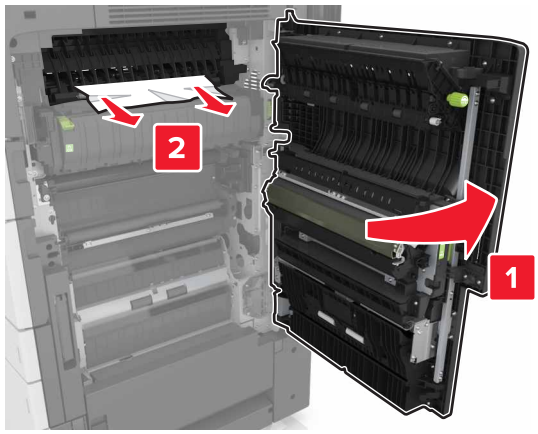

Note:

- Asigurați-vă că uşa H nu loveşte niciunul din cablurile ataşate la imprimantă.
- Asigurați-vă că toate fragmentele de hârtie sunt îndepărtate.
- Dacă este instalată tava cu 3000 de coli, glisați tava la dreapta, pentru a deschide uşa.

9 Închideți uşa C.

Blocaj la pagina [x], apăsați pe elementul de prindere din zona E pentru a deschide capacul superiol al ADF. [28y.xx]

1 Scoateți toate docum. originale din tava ADF.

2 Deschideți capacul superior ADF.

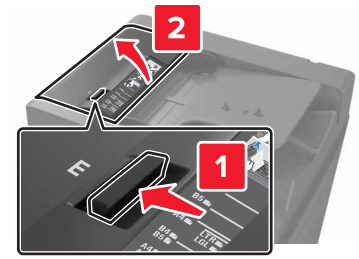

3 Scoateți hârtia blocată.

Notă: Asigurați-vă că toate fragmentele de hârtie sunt îndepărtate.

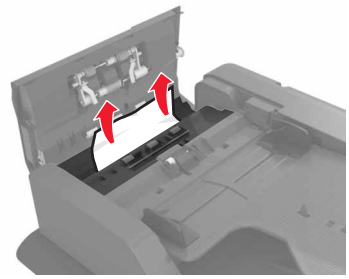

4 Închideți capacul.

5 Deschideți capacul scanerului, apoi deschideți uşa inferioară a ADF.

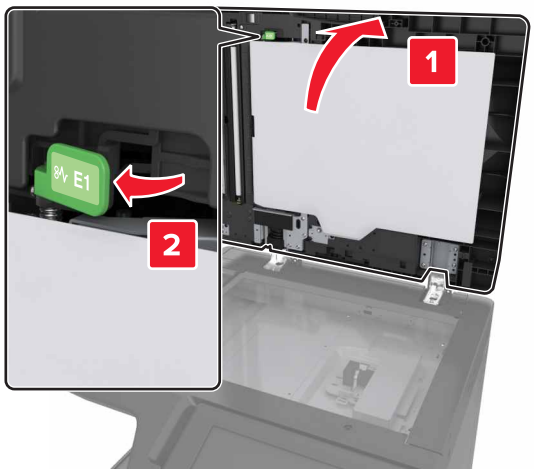

6 Scoateți hârtia blocată.

Notă: Asigurați-vă că toate fragmentele de hârtie sunt îndepărtate.

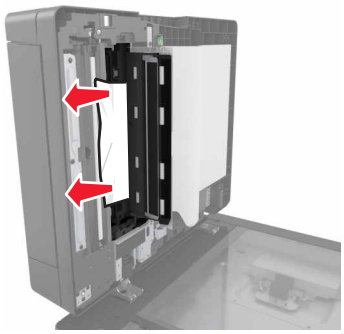

7 Închideți uşa.

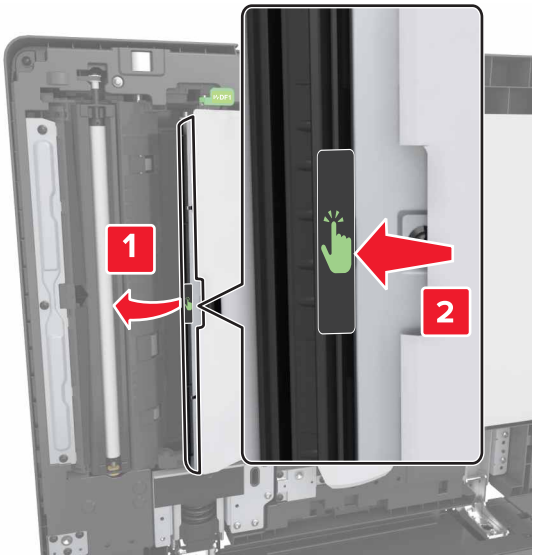

8 Închideți capacul scanerului.

Rezolvarea problemelor

Explicarea mesajelor imprimantei

Cartuș consumat [88.xy]

Este recomandabil că comandați un cartuş de toner de schimb. Dacă este necesar, atingeți **Continuare** de la panoul de control al imprimantei pentru a şterge mesajul şi a continua imprimarea.

Cartuș aproape consumat [88.xy]

Dacă este necesar, selectați **Continuare** de la panoul de control al imprimantei pentru a şterge mesajul şi a continua imprimarea.

Cartuș epuizat [88.xy]

Poate fi necesar să înlocuiți foarte curând cartuşul de toner. Pentru informații suplimentare, consultați "Înlocuirea cartuşului de toner" la pagina 226.

Dacă este necesar, atingeți **Continuare** de la panoul de control pentru a şterge mesajul şi a continua imprimarea.

Schimbare [sursă hârtie] cu [orientare] încărcare [șir particularizat]

Încercați una sau mai multe dintre următoarele variante:

- Încărcați hârtie de dimensiunea şi tipul corecte în tavă, specificați dimensiunea şi tipul de hârtie în meniul Paper (Hârtie) din panoul de control al imprimantei, apoi atingeți **Finished changing paper (Hârtia a fost schimbată)**.
- Atingeți **Utilizare [sursă hârtie] curentă** pentru a utiliza hârtia de dimensiunea şi tipul adecvate în tavă.
- Atingeți **Reset active bin (Resetare recipient activ)** pentru a reseta recipientul activ pentru un set de recipiente legate.
- Anulați operația de tipărire.

Change [paper source] to [custom type name] load [orientation] (Schimbați [sursă hârtie] cu [nume tip personalizat], încărcată [orientare])

Încercați una sau mai multe dintre următoarele variante:

- Încărcați hârtie de dimensiunea şi tipul corecte în tavă sau alimentator, verificați ca setările pentru dimensiunea şi tipul de hârtie să fie specificate în meniul Paper (Hârtie) din panoul de control al imprimantei, apoi atingeți **Finished changing paper (Hârtia a fost schimbată)**.
- Atingeți **Reset active bin (Resetare recipient activ)** pentru a reseta recipientul activ pentru un set de tăvi legate.
- Anulați lucrarea de imprimare.

Schimbați [sursă hârtie] cu [dimensiune hârtie] încărcată [orientare]

Încercați una sau mai multe dintre următoarele variante:

- Încărcați hârtie de dimensiunea şi tipul corecte în tavă sau alimentator, specificați dimensiunea şi tipul de hârtie în meniul Paper (Hârtie) din panoul de control al imprimantei, apoi atingeți **Finished changing paper (Hârtia a fost schimbată)**.
- Atingeți **Utilizare [sursă hârtie] curentă** pentru a utiliza hârtia de dimensiunea şi tipul adecvate în alimentator.
- Atingeți **Reset active bin (Resetare recipient activ)** pentru a reseta recipientul activ pentru un set de recipiente legate.
- Anulați operația de tipărire.

Change [paper source] to [paper type] [paper size] load [orientation] (Schimbați [sursă hârtie] cu [tip hârtie] [dimensiune hârtie] încărcată [orientare])

Încercați una sau mai multe dintre următoarele variante:

- Încărcați hârtie de dimensiunea şi tipul corecte în tavă sau alimentator, specificați dimensiunea şi tipul de hârtie în meniul Paper (Hârtie) din panoul de control al imprimantei, apoi atingeți **Finished changing paper (Hârtia a fost schimbată)**.
- Atingeți **(Utilizare [sursă hârtie] curentă)** pentru a utiliza hârtia de dimensiunea şi tipul adecvate în tavă.
- Atingeți **Reset active bin (Resetare recipient activ)** pentru a reseta recipientul activ pentru un set de recipiente legate.
- Anulați operația de tipărire.

Închideți ușa [x]

Închideți uşa specificată.

Pag. complexă, unele date poate nu s-au imprimat [39]

Încercați una sau mai multe dintre următoarele variante:

- De la panoul de control, atingeți **Continuare** pentru a şterge mesajul şi a continua imprimarea.
- Atingeți **Reset active bin (Resetare recipient activ)** pentru a reseta recipientul activ pentru un set de recipiente legate.
- Anulați operația de tipărire.
- Instalați memorie suplimentară în imprimantă.

Config. schimbată, unele lucrări în așteptare nu au fost restaurate [57]

Lucrările în aşteptare sunt invalidate din cauza următoarelor modificări posibile la imprimantă:

- Firmware-ul imprimantei a fost actualizat.
- Tava pentru lucrarea de imprimare este scoasă.

- Lucrarea de imprimare este trimisă de la o unitate flash ce nu mai este ataşată la portul USB.
- Hard diskul imprimantei conține lucrări de imprimare care au fost stocate în timp ce acesta era instalat într-un model diferit de imprimantă.

De la panoul de control al imprimantei, atingeți **Continue (Continuare)** pentru a şterge mesajul.

Defective flash detected [51] (Memorie flash defectă [51])

Încercați una sau mai multe dintre următoarele variante:

- Înlocuiți cartela de memorie flash defectă.
- De la panoul de control al imprimantei, atingeți **Continuare** pentru a ignora mesajul şi a continua imprimarea.
- Anulați operația de tipărire curentă.

Hard disk plin [62]

Încercați una sau mai multe dintre următoarele variante:

- De la panoul de control, atingeți **Continuare** pentru a şterge mesajul şi a continua imprimarea.
- Atingeți **Reset active bin (Resetare recipient activ)** pentru a reseta recipientul activ pentru un set de recipiente legate.
- Ştergeți fonturi, macrocomenzi şi alte date stocate pe hard diskul imprimantei.
- Instalați un hard disk cu capacitate mai mare.

Disc plin, lucrare de scanare revocată

Încercați una sau mai multe dintre următoarele variante:

- Atingeți **Continuare** pentru a şterge mesajul şi pentru a continua să scanați.
- Ştergeți fonturi, macrocomenzi şi alte date stocate pe hard diskul imprimantei.
- Instalați un hard disk cu capacitate mai mare.

Discul tb. să fie formatat pt. utiliz. cu acest disp.

Din panoul de control al imprimantei, atingeți **Formatare disc** pentru a formata hard diskul imprimantei şi a şterge mesajul.

Notă: Formatarea şterge toate fişierele stocate pe hard diskul imprimantei.

Disk near full. (Disc aproape plin.) Securely clearing disk space. (Se golește în siguranță spațiul de pe disc.)

Încercați una sau mai multe dintre următoarele variante:

- Atingeți **Continue (Continuare)** pentru a şterge mesajul şi a continua imprimarea.
- Ştergeți fonturi, macrocomenzi şi alte date stocate pe hard diskul imprimantei.
- Instalați un hard disk cu capacitate mai mare.

Empty the hole punch box (Goliți caseta perforatorului)

Încercați una sau mai multe dintre următoarele variante:

- Goliți caseta perforatorului.
- Pe panoul de control al imprimantei, selectați **Continue (Continuare)** pentru a şterge mesajul şi a continua imprimarea.
- Anulați operația de tipărire.

Error reading USB drive. (Eroare la citirea unității USB.) Scoateți dispozitivul USB.

Este introdus un dispozitiv USB neacceptat. Scoateți dispozitivul USB şi instalați unul acceptat.

Eroare la citirea hub-ului USB. Îndepărtați hub-ul.

S-a introdus un hub USB neacceptat. Îndepărtați hub-ul USB neacceptat, apoi instalați unul acceptat.

Memorie de fax plină

De la panoul de control al imprimantei, atingeți **Continuare** pentru a şterge mesajul.

Partiție de fax neoperativă. Contactați administratorul de sistem.

Încercați una sau mai multe dintre următoarele variante:

- De la panoul de control al imprimantei, atingeți **Continuare** pentru a şterge mesajul.
- Opriți imprimanta şi porniți-o din nou. Dacă mesajul apare din nou, contactați persoana de suport pentru sistem.

"La format" neconfigurat pentru serverul de fax. Contactați administratorul de sistem.

Încercați una sau mai multe dintre următoarele variante:

- De la panoul de control al imprimantei, atingeți **Continuare** pentru a şterge mesajul.
- Finalizați configurarea serverului de fax. Dacă mesajul apare din nou, contactați persoana de suport pentru sistem.

Numele stației de fax nu este configurat. Contactați administratorul de sistem.

Încercați oricare dintre următoarele operații:

- De la panoul de control al imprimantei, atingeți **Continuare** pentru a şterge mesajul.
- Finalizați configurarea faxului analogic. Dacă mesajul apare din nou după finalizarea configurării, contactați persoana care asigură asistența sistemului.

Numărul staţiei de fax nu este configurat. Contactaţi administratorul de sistem.

Încercaţi una sau mai multe dintre următoarele variante:

- De la panoul de control al imprimantei, atingeţi **Continuare** pentru a şterge mesajul.
- Finalizaţi configurarea faxului analogic. Dacă mesajul apare din nou după finalizarea configurării, contactaţi persoana care asigură asistenţa sistemului.

Dimensiune hârtie incorectă, desch. [sursă hârtie] [34]

Încercaţi una sau mai multe dintre următoarele variante:

- Încărcaţi hârtie de dimensiunea şi tipul corect în tavă sau în alimentator, apoi specificaţi dimensiunea şi tipul de hârtie în meniul Hârtie din panoul de control.
- Asiguraţi-vă că în setările din casetele de dialog Print Properties (Proprietăţi imprimare) sau Print (Imprimare) sunt specificate dimensiunea şi tipul corect de hârtie.
- Verificaţi ghidajele pentru lungime şi lăţime şi asiguraţi-vă că hârtia este încărcată corect în tavă sau în alimentator.
- De la panoul de control, atingeţi **Continuare** pentru a şterge mesajul şi a imprima utilizând o altă tavă.
- Atingeţi **Reset active bin (Resetare recipient activ)** pentru a reseta recipientul activ pentru un set de tăvi legate.
- Anulaţi operaţia de tipărire.

Insert hole punch box (Inserare perforator)

Introduceţi caseta perforatorului în finisor, apoi atingeţi **Continue (Continuare)** pentru a şterge mesajul.

Insert Tray [x] (Introduceţi tava [x])

Încercaţi una sau mai multe dintre următoarele variante:

- Introduceţi tava specificată în imprimantă.
- Anulaţi operaţia de tipărire.
- Resetaţi recipientul activ al unui set de recipiente legate selectând **Reset. recip. activ** pe panoul de control.

Insufficient memory for Flash Memory Defragment operation [37] (Memorie insuficientă pentru operaţia Defragmentare memorie flash [37])

Încercaţi una sau mai multe dintre următoarele variante:

- De la panoul de control al imprimantei, atingeţi **Continuare** pentru a opri defragmentarea şi a continua imprimarea.
- Ştergeţi fonturi, macrocomenzi şi alte date din memoria imprimantei.
- Instalaţi memorie suplimentară în imprimantă.

Insufficient memory to collate job [37] (Memorie insuficientă pentru a asambla lucrarea [37])

Încercați una sau mai multe dintre următoarele variante:

- De la panoul de control al imprimantei, atingeți **Continuare** pt. a imprima porțiunea din lucrare deja stocată şi a începe asamblarea părții rămase din lucr. de imprimare.
- Anulați operația de tipărire curentă.

Insufficient memory to support Resource Save feature [35] (Memorie insuficientă pentru acceptarea caracteristicii Salvare resurse [35])

Instalați memorie suplimentară în imprimantă sau atingeți **Continuare** pentru a dezactiva Salvare resursă, pentru a şterge mesajul şi pentru a continua imprimarea.

Memorie insuf., s-au șters lucrări în așteptare [37]

De la panoul de control al imprimantei, atingeți **Continue (Continuare)** pentru a şterge mesajul.

Memorie insuf., unele lucrări în așteptare nu vor fi restab. [37]

Încercați una sau mai multe dintre următoarele variante:

- De la panoul de control al imprimantei, atingeți **Continuare** pentru a şterge mesajul.
- Ştergeți alte lucrări în aşteptare, pt. a elibera memorie suplimentară.

Spațiu insuficient între stivele de hârtie în tava 3

Îndepărtați stivele de hârtie, apoi atingeți **Continuare** de la panoul de control pentru a şterge mesajul şi a continua imprimarea.

Încărcați [sursă hârtie] cu [șir personalizat] [orientare hârtie]

Încercați una sau mai multe dintre următoarele variante:

- Încărcați tava sau alimentatorul cu dimensiunea şi tipul de hârtie corecte, apoi selectați **Hârtia este încărcată** din panoul de control.
- Atingeți **Reset active bin (Resetare recipient activ)** pentru a reseta recipientul activ pentru un set de recipiente legate.
- Anulați operația de tipărire curentă.

Încărcați [sursă hârtie] cu [nume tip personalizat] [orientare hârtie]

Încercați una sau mai multe dintre următoarele variante:

- Încărcați tava sau alimentatorul cu dimensiunea şi tipul de hârtie corecte, apoi atingeți **Hârtia este încărcată** din panoul de control.
- Atingeți **Reset active bin (Resetare recipient activ)** pentru a reseta recipientul activ pentru un set de recipiente legate.

- Anulați operația de tipărire.

Încărcați [sursă hârtie] cu [dimensiune hârtie] [orientare hârtie]

Încercați una sau mai multe dintre următoarele variante:

- Încărcați tava sau alimentatorul cu dimensiunea şi tipul de hârtie corect, apoi selectați **Hârtia este încărcată** pe panoul de control.
- Atingeți **Reset active bin (Resetare recipient activ)** pentru a reseta recipientul activ pentru un set de recipiente legate.
- Anulați operația de tipărire curentă.

Încărcați [sursă hârtie] cu [tip hârtie] [dimensiune hârtie] [orientare hârtie]

Încercați una sau mai multe dintre următoarele variante:

- Încărcați tava sau alimentatorul cu dimensiunea şi tipul de hârtie corecte, selectați **Hârtia este încărcată** din panoul de control.
- Atingeți **Reset active bin (Resetare recipient activ)** pentru a reseta recipientul activ pentru un set de recipiente legate.
- Anulați operația de tipărire curentă.

Încărcați alimentatorul multifuncțional cu [șir personalizat] [orientare hârtie]

Încercați una sau mai multe dintre următoarele variante:

- Încărcați alimentatorul cu hârtie de tipul şi dimensiunea corecte.
- De la panoul de control, atingeți una din următoarele opțiuni:
  - Atingeți **Împingeți fiecare pagină, hârtie încărcată** sau **Nu împingeți fiecare pagină, hârtie încărcată** pentru a şterge mesajul şi a continua tipărirea.
  - **Selectare automată hârtie**—Pentru utilizarea hârtiei încărcate în tavă.
  - **Resetare recipient activ**—Pentru a reseta recipientul activ pentru un set de recipiente legate.
- Anulați operația de tipărire.

Încărcați alimentatorul multifuncțional cu [nume tip personalizat] [orientare hârtie]

Încercați una sau mai multe dintre următoarele variante:

- Încărcați alimentatorul cu hârtie de tipul şi dimensiunea corecte.
- Din panoul de control, atingeți una din următoarele opțiuni:
  - Atingeți **Împingeți fiecare pagină, hârtie încărcată** sau **Nu împingeți fiecare pagină, hârtie încărcată** pentru a şterge mesajul şi a continua tipărirea.
  - **Selectare automată hârtie**—Pentru utilizarea hârtiei încărcate în tavă.
  - **Resetare recipient activ**—Pentru a reseta recipientul activ pentru un set de recipiente legate.
- Anulați operația de tipărire.

Încărcați alimentatorul multifuncțional cu [dimensiune hârtie] [orientare hârtie]

Încercați una sau mai multe dintre următoarele variante:

- Încărcați alimentatorul cu hârtie de dimensiunea corectă.
- De la panoul de control, atingeți una din următoarele opțiuni:
  - Atingeți **Împingeți fiecare pagină, hârtie încărcată** sau **Nu împingeți fiecare pagină, hârtie încărcată** pentru a şterge mesajul şi a continua tipărirea.
  - **Selectare automată hârtie**—Pentru utilizarea hârtiei încărcate în tavă.
  - **Resetare recipient activ**—Pentru a reseta recipientul activ pentru un set de recipiente legate.
- Anulați operația de tipărire.

Încărcați alimentatorul multifuncțional cu [tip hârtie] [dimensiune hârtie] [orientare hârtie]

Încercați una sau mai multe dintre următoarele variante:

- Încărcați alimentatorul cu hârtie de tipul şi dimensiunea corecte.
- De la panoul de control, atingeți una din următoarele opțiuni:
  - Atingeți **Împingeți fiecare pagină, hârtie încărcată** sau **Nu împingeți fiecare pagină, hârtie încărcată** pentru a şterge mesajul şi a continua tipărirea.
  - **Selectare automată hârtie**—Pentru utilizarea hârtiei încărcate în tavă.
  - **Resetare recipient activ**—Pentru a reseta recipientul activ pentru un set de recipiente legate.
- Anulați operația de tipărire.

Încărcați capse

Încercați una sau mai multe dintre următoarele variante:

- Înlocuiți sau introduceți cartuşul de capse în finisor.

  Pentru instrucțiuni despre introducerea sau înlocuirea unui cartuş de capse în finisor, selectați **Informații suplim.** la panoul de control al imprimantei.
- De la panoul de control al imprimantei, atingeți **Continuare** pentru a şterge mesajul şi a continua tipărirea.
- De la panoul de control al imprimantei, atingeți **Revocare lucrare** pentru a revoca lucrarea de imprimare.

Încărcați capse [G11, G12]

Încercați una sau mai multe dintre următoarele variante:

- Înlocuiți sau introduceți cartuşul de capse în finisor.

  Pentru instrucțiuni privind înlocuirea sau inserarea cartuşului de capse în finisor, atingeți **Mai multe informații** de la panoul de control.
- De la panoul de control, atingeți **Continuare** pentru a şterge mesajul şi a continua imprimarea.
- Anulați operația de tipărire.

Kit întreținere [x] epuizat [80.xy]

Poate fi necesar să înlocuiți foarte curând kitul de întreținere. Pentru mai multe informații, accesați site-ul web de asistență Lexmark la **http://support.lexmark.com** sau contactați reprezentantul de service şi raportați mesajul.

Dacă este necesar, atingeți **Continuare** pentru a şterge mesajul şi a continua imprimarea.

Memorie plină [38]

Încercați una sau mai multe dintre următoarele variante:

- De la panoul de control, selectați **Revocare operație** pentru a şterge mesajul.
- Atingeți **Reset active bin (Resetare recipient activ)** pentru a reseta recipientul activ pentru un set de recipiente legate.
- Instalați memorie suplimentară în imprimantă.

Memorie plină, imposibil de imprimat faxuri

De la panoul de control al imprimantei, atingeți **Continuare** pentru a şterge mesajul şi a opri imprimarea. Faxurile reținute vor încerca imprimarea după repornirea imprimantei.

Memorie plină, imposibil de trimis faxuri

1. De la panoul de control al imprimantei, atingeți **Continuare** pentru a şterge mesajul şi a anula faxul.
2. Încercați una sau mai multe dintre următoarele variante:
   - Reduceți rezoluția faxului, apoi retrimiteți faxul.
   - Reduceți numărul de pagini ale faxului şi retrimiteți faxul.

Nicio linie telefonică analogică nu este conectată la modem, faxul este dezactivat.

Conectați imprimanta la o linie telefonică anlogică.

Network [x] software error [54] (Eroare software rețea [x] [54])

Încercați una sau mai multe dintre următoarele variante:

- De la panoul de control al imprimantei, atingeți **Continuare** pentru a continua tipărirea.
- Opriți imprimanta, aşteptați aprox. 10 secunde, apoi reporniți-o.
- Actualizați firmware-ul de rețea al imprimantei sau al serverului de imprimantă. Pentru informații suplimentare, vizitați site-ul web de asistență Lexmark la adresa **http://support.lexmark.com**.

Spațiu liber insuf. în memoria flash pt. resurse [52]

Încercați una sau mai multe dintre următoarele variante:

- De la panoul de control, atingeți **Continuare** pentru a şterge mesajul şi a continua imprimarea.
- Atingeți **Reset active bin (Resetare recipient activ)** pentru a reseta recipientul activ pentru un set de recipiente legate.
- Ştergeți fonturi, macrocomenzi şi alte date stocate în memoria flash.
- Instalați un card de memorie flash cu o capacitate mai mare.

Notă: Fonturile şi macrocomenzile descărcate care nu au fost stocate anterior în memoria flash sunt şterse.

Deschideți ușa H și scoateți hârtia de sub zona H10

Scoateți hârtia din zona specificată.

Paper changes needed (Sunt necesare schimbări ale hârtiei)

Încercați una sau mai multe dintre următoarele variante:

- Atingeți **Use current supplies (Utilizare consumabile actuale)** pentru a şterge mesajul şi a continua imprimarea.
- Anulați lucrarea de imprimare curentă.

Port paralel [x] dezactivat [56]

Încercați una sau mai multe dintre următoarele variante:

- De la panoul de control al imprimantei, atingeți **Continue (Continuare)** pentru a şterge mesajul.
- Activați portul paralel. De la panoul de control al imprimantei, navigați la:

  Rețea/Porturi > **Paralel [x]** > **Buffer paralel** > **Auto**

Notă: Imprimanta elimină datele recepționate prin intermediul portului paralel.

Fotoconductor scăzut [84.xy]

Este recomandabil să fie necesar să comandați un fotoconductor de schimb. Dacă este necesar, selectați **Continuare** de la panoul de control pentru a şterge mesajul şi a continua imprimarea.

Fotoconductor epuizat [84.xy]

Poate fi necesar să înlocuiți foarte curând unitatea fotoconductor. Pentru informații suplimentare, consultați “Înlocuirea unei unități fotoconductoare” la pagina 218.

Dacă este necesar, atingeți **Continuare** de la panoul de control pentru a şterge mesajul şi a continua imprimarea.

A fost necesară repornirea imprimantei. Este posibil ca ultima lucrare de imprimare să fie incompletă.

De la panoul de control al imprimantei, atingeți **Continuare** pentru a şterge mesajul şi a continua tipărirea.

Pentru mai multe informații, vizitați **http://support.lexmark.com** sau contactați serviciului de asistență pentru clienți.

Reinstalați cartușul lipsă sau care nu răspunde [31.xy]

Încercați una sau mai multe dintre următoarele variante:

- Verificați dacă lipseşte cartuşul de toner. Dacă lipseşte, instalați cartuşul de toner.

  Pentru informații suplimentare privind instalarea cartuşului de toner, consultați secțiunea „Înlocuirea consumabilelor” din *Ghidul utilizatorului*.
- Dacă cartuşul de toner este instalat, atunci îndepărtați cartuşul de toner care nu răspunde şi reinstalați-l.

  Notă: Dacă mesajul apare după reinstalarea consumabilului, cartuşul este defect. Schimbați cartuşul de toner.

Reinstalați fotoconductorul lipsă sau care nu răspunde [31.xy]

Încercați una sau mai multe dintre următoarele variante:

- Dacă unitatea fotoconductor lipseşte, instalați-o. Pentru informații suplimentare, consultați “Înlocuirea unei unități fotoconductoare” la pagina 218.
- Dacă unitatea fotoconductor este instalată, demontați-o şi reinstalați-o.

  Notă: Dacă mesajul apare după reinstalarea alimentării, înlocuiți unitatea fotoconductor defectă.

Scoateți hard diskul defect [61]

Scoateți şi înlocuiți hard diskul defect al imprimantei.

Remove packaging material, [area name] (Scoateți materialul de ambalare, [nume zonă])

Scoateți materialul de ambalare rămas din locația respectivă.

Scoateți materialul de ambalare, deschideți ușa C, scoateți clemele de metal, scoateți toate șuruburile de pe căruciorul scanerului

Deschideți uşa C şi capacul scanerului, apoi îndepărtați orice material de ambalare rămas.

Notă: Asigurați-vă că uşa C nu loveşte niciunul din cablurile ataşate la imprimantă.

Scoateți hârtia din toate recipientele

Scoateți hârtia din toate recipientele. Imprimanta sesizează automat eliberarea hârtiei şi reia imprimarea.

Dacă în urma scoaterii hârtiei nu se şterge mesajul, apăsați **Continue (Continuare)**.

Remove paper from bin [x] (Scoateți hârtia din recipientul [x])

Scoateți hârtia din recipientul respectiv. Imprimanta sesizează automat scoaterea hârtiei şi reia imprimarea.

Dacă în urma scoaterii hârtiei nu se şterge mesajul, atingeți **Continue (Continuare)**.

Remove paper from [linked set bin name] (Scoateți hârtia din [nume recipient setat prin unire])

Scoateți hârtia din recipientul respectiv. Imprimanta detectează automat scoaterea hârtiei şi reia imprimarea.

Dacă în urma scoaterii hârtiei nu se şterge mesajul, atingeți **Continue (Continuare)**.

Remove paper from standard output bin (Scoateți hârtia din recipientul de ieșire standard)

Scoateți topul de hârtie din recipientul standard.

Înlocuiți toate originalele dacă reporniți lucrarea.

Încercați una sau mai multe dintre următoarele variante:

- Atingeți **Anulare operație** pentru a îndepărta mesajul şi a anula lucrarea de scanare.
- Atingeți **Scanare din alimentatorul automat** pentru a continua scanarea din ADF imediat după ultima lucrare de scanare finalizată cu succes.
- Atingeți **Scanare de pe geam** pentru a continua scanarea din scaner imediat după ultima lucrare de scanare finalizată cu succes.
- Atingeți **Terminare lucrare fără continuarea scanării** pentru a încheia ultima lucrare de scanare finalizată cu succes.
- Atingeți **Repornire lucrare** pentru a reporni lucrarea de scanare cu aceleaşi setări ca cele din lucrarea de scanare anterioară.

Înlocuiți cartușul, 0 pagini estimate rămase [88.xy]

Înlocuiți cartuşul de toner pentru a şterge mesajul şi a continua imprimarea. Pentru informații suplimentare, consultați fişa de instrucțiuni furnizată odată cu consumabilul sau secțiunea „Înlocuirea consumabilelor”din *Ghidul utilizatorului*.

Notă: Dacă nu aveți un cartuş de rezervă, consultați secțiunea „Comandarea consumabilelor” din *Ghidul utilizatorului* sau vizitați **www.lexmark.com**.

Înlocuiți cartușul, nepotrivire regiune imprimantă [42.xy]

Introduceți un cartuş de toner care corespunde numărului de regiune al imprimantei. *x* indică valoarea regiunii imprimantei. *y* indică valoarea regiunii cartuşului. x şi y pot avea următoarele valori:

Regiuni pentru imprimante și cartușe de toner

Număr de regiune	Regiune
0	Global
1	Statele Unite, Canada
2	Zona Economică Europeană (EEA), Elveția
3	Asia-Pacific, Australia, Noua Zeelandă
4	America latină
5	Africa, Orientul Mijlociu, restul Europei
9	Nevalid

Note:

- Valorile x şi y reprezintă componenta .**xy** a codului care apare în panoul de control al imprimantei.
- Valorile x şi y trebuie să corespundă pentru a putea continua tipărirea.

Înlocuiți originalele blocate dacă reporniți lucrarea.

Încercați una sau mai multe dintre următoarele variante:

- Atingeți **Anulare operație** pentru a îndepărta mesajul şi a anula lucrarea de scanare.
- Atingeți **Scanare din alimentatorul automat** pentru a continua scanarea din ADF imediat după ultima lucrare de scanare finalizată cu succes.
- Atingeți **Scanare de pe geam** pentru a continua scanarea din scaner imediat după ultima lucrare de scanare finalizată cu succes.
- Atingeți **Terminare lucrare fără continuarea scanării** pentru a încheia ultima lucrare de scanare finalizată cu succes.
- Atingeți **Repornire lucrare** pentru a reporni lucrarea de scanare cu aceleaşi setări ca cele din lucrarea de scanare anterioară.

Înlocuiți kitul de întreținere [x], 0 pagini estimate rămase [80.xy]

Imprimanta este programată pentru întreținere. Pentru mai multe informații, accesați site-ul web de asistență Lexmark la **http://support.lexmark.com** sau contactați reprezentantul de service, apoi raportați mesajul.

Înlocuiți fotoconductorul care lipsește [31.xy]

Instalați unitatea fotoconductor lipsă pentru a şterge mesajul. Pentru informații suplimentare, consultați "Înlocuirea unei unități fotoconductoare" la pagina 218.

Replace missing waste toner bottle [82.xy] (Înlocuiți recipientul pentru toner rezidual care lipsește [82.xy])

Instalați recipientul pentru toner rezidual care lipseşte, pentru a şterge mesajul. Pentru mai multe informații, consultați foaia de instrucțiuni aferentă consumabilului.

Înlocuiți cartușul care lipsește [31.xy]

Instalați cartuşul care lipseşte pentru a şterge mesajul. Pentru informații suplimentare, consultați “Înlocuirea cartuşului de toner” la pagina 226.

Înlocuiți rolele de tragere a hârtiei din [sursă hârtie], utilizați piesele și instrucțiunile din compartimentul tăvii 1 sau 2 [80]

Încercați una sau mai multe dintre următoarele variante:

- Înlocuiți rolele de tragere şi atingeți **Role înlocuite** pentru a şterge mesajul şi a continua imprimarea.
- Atingeți **Contin. şi înloc. ulterioară (Pot continua blocajele)** pentru a ignora mesajele şi a continua imprimarea.

Înlocuiți fotoconductorul, 0 pagini rămase [84.xy]

Înlocuiți unitatea fotoconductor pentru a şterge mesajul şi a continua imprimarea. Pentru mai multe informații, consultați foaia de instrucțiuni aferentă consumabilului sau “Înlocuirea unei unități fotoconductoare” la pagina 218.

Notă: Dacă nu aveți o unitate fotoconductor de schimb, consultați “Comandarea consumabilelor” la pagina 216 sau accesați **www.lexmark.com**.

Înlocuiți cartușul neacceptat [32.xy])

Îndepărtați cartuşul de toner, apoi instalați unul acceptat, pentru a şterge mesajul şi a continua. Pentru informații suplimentare, consultați fişa de instrucțiuni furnizată odată cu consumabilul sau secțiunea „Înlocuirea consumabilelor”din *Ghidul utilizatorului*.

Notă: Dacă nu aveți un cartuş de rezervă, consultați secțiunea „Comandarea consumabilelor” din *Ghidul utilizatorului* sau vizitați **www.lexmark.com**.

Înlocuirea fotoconductorului neacceptat [32.xy]

Îndepărtați unitatea fotoconductor şi instalați una acceptată pentru a şterge mesajul şi a continua imprimarea. Pentru mai multe informații, consultați foaia de instrucțiuni aferentă consumabilului sau “Înlocuirea unei unități fotoconductoare” la pagina 218.

Notă: Dacă nu aveți o unitate fotoconductor de schimb, consultați “Comandarea consumabilelor” la pagina 216 sau accesați **www.lexmark.com**.

Replace waste toner bottle [82.xy] (Înlocuiți recipientul pentru toner rezidual [82.xy])

Înlocuiți recipientul pentru toner rezidual, pentru a şterge mesajul.

Restaurați lucrările păstrate?

Încercați una sau mai multe dintre următoarele variante:

- Atingeți **Restabilire** din panoul de control al imprimantei pentru a restabili toate lucrările în aşteptare de pe hard diskul imprimantei.
- De la panoul de control al imprimantei, atingeți **Nu se restaurează** dacă nu doriți să restabiliți niciuna dintre lucrările de imprimare.

Scaner dezactivat de administrator [840.01]

Imprimați fără să utilizați scanerul sau contactați persoana care asigură asistența sistemului.

Scaner dezactivat. Dacă problema persistă, contactați administratorul de sistem. [840.02]

Încercați una sau mai multe dintre următoarele variante:

- Atingeți **Continuați cu scanerul dezactivat** pentru a reveni la ecranul de început şi apoi contactați persoana care asigură asistența sistemului.
- Atingeți **Reporniți şi activați automat scanerul** pentru a anula lucrarea.

  Notă: Aceasta încearcă să activeze scanerul.

Blocaj la scaner, scoateți toate originalele blocate din scaner [2yy.xx]

Scoateți hârtia blocată din scaner.

Întreținere scaner necesară, utilizați kitul ADF [80]

Imprimanta este programată pentru întreținere. Pentru mai multe informații, accesați site-ul web de asistență Lexmark la **http://support.lexmark.com** sau contactați reprezentantul de service, apoi raportați mesajul.

Întreț. scaner necesară curând, utiliz. kitul ADF [80]

Contactați serviciul de asistență pentru clienți şi comunicați mesajul. Imprimanta este programată pentru întreținere.

Port serial [x] dezactivat [56]

Încercați una sau mai multe dintre următoarele variante:

- De la panoul de control al imprimantei, atingeți **Continue (Continuare)** pentru a şterge mesajul.

  Imprimanta elimină datele primite prin portul serial specificat.
- Asigurați-vă că opțiunea Buffer serial nu este setată la Dezactivat.
- Din panoul de control al imprimantei, setați Buffer serial la Auto în meniul Serial [x].

Unele lucrări în aşteptare nu au fost restaurate

De la panoul de control al imprimantei, atingeți **Continuare** pentru a şterge lucrarea indicată.

Notă: Lucrările în aşteptare care nu sunt restabilite rămân pe hard diskul imprimantei şi nu sunt accesibile.

Serverul SMTP nu se configurează. Contactați administratorul de sistem.

De la panoul de control al imprimantei, atingeți **Continue (Continuare)** pentru a şterge mesajul.

Notă: Dacă mesajul apare din nou, contactați persoana de suport pentru sistem.

Standard network software error [54] (Eroare standard de software de rețea [54])

Încercați una sau mai multe dintre următoarele variante:

- De la panoul de control al imprimantei, atingeți **Continuare** pentru a continua tipărirea.
- Opriți imprimanta şi porniți-o din nou.
- Actualizați firmware-ul de rețea al imprimantei sau al serverului de imprimantă. Pentru informații suplimentare, vizitați site-ul web de asistență Lexmark la adresa **http://support.lexmark.com** sau contactați serviciul de asistență pentru clienți, apoi raportați mesajul.

Port USB standard dezactivat [56]

Încercați una sau mai multe dintre următoarele variante:

- De la panoul de control al imprimantei, atingeți **Continue (Continuare)** pentru a şterge mesajul.
- Activați portul USB. De la panoul de control al imprimantei, navigați la:

  Rețea/Porturi > **Buffer USB** > **Auto**

Notă: Imprimanta elimină datele recepționate prin intermediul portului USB.

Sunt necesare consumabile pentru a finaliza lucrarea

Efectuați oricare dintre următoarele operații:

- Instalați consumabilele lipsă pentru a finaliza lucrarea.
- Anulați operația de tipărire curentă.

Acest dispozitiv funcționează în modul de siguranță. Unele opțiuni de imprimare pot fi dezactivate sau pot furniza rezultate neașteptate.

Atingeți **Continuare** de la panoul de control pentru a şterge mesajul şi a continua imprimarea.

Prea multe opțiuni flash instalate [58]

Încercați una sau mai multe dintre următoarele variante:

- Atingeți **Continuare** de la panoul de control pentru a continua imprimarea.
- Îndepărtați memoria flash suplimentară:
  1. Opriți imprimanta.
  2. Deconectați cablul de alimentare de la priza electrică.
  3. Îndepărtați memoria flash suplimentară.
  4. Conectați cablul de tensiune la o priză electrică împământată corespunzător.
  5. Porniți din nou imprimanta.

Prea multe tăvi atașate [58]

1. Opriți imprimanta.
2. Deconectați cablul de alimentare de la priza electrică.
3. Scoateți tăvile suplimentare.
4. Conectați cablul de tensiune la o priză electrică împământată corespunzător.
5. Porniți din nou imprimanta.

Dimensiunea hârtiei din tava [x] nu este acceptată

Înlocuiți cu hârtie de dimensiune acceptată.

Memorie flash neformatată [53]

Încercați una sau mai multe dintre următoarele variante:

- De la panoul de control al imprimantei, atingeți **Continuare** pentru a opri defragmentarea şi a continua imprimarea.
- Formatați memoria flash.

  Notă: Dacă mesajul de eroare persistă, este posibil ca memoria flash să fie defectă şi să necesite înlocuirea.

Disc neacceptat

Scoateți hard discul de imprimare neacceptat, apoi introduceți unul acceptat.

Opțiune neacceptată la slotul [x] [55]

1. Opriți imprimanta.
2. Deconectați cablul de alimentare de la priza electrică.
3. Scoateți cartela opțională neacceptată din placa de sistem a imprimantei şi înlocuiți-o cu una acceptată.

4 Conectați cablul de tensiune la o priză electrică împământată corespunzător.

5 Porniți din nou imprimanta.

Waste toner bottle nearly full [82.xy] (Recipient pentru toner rezidual aproape plin [82.xy])

Este recomandabil că comandați un recipient pentru toner rezidual. Dacă este necesar, atingeți **Continuare** de la panoul de control al imprimantei pentru a şterge mesajul şi a continua imprimarea.

Server Weblink neconfigurat. Contactați administratorul de sistem.

De la panoul de control al imprimantei, atingeți **Continuare** pentru a şterge mesajul.

Notă: Dacă mesajul apare din nou, contactați persoana de suport pentru sistem.

Rezolvarea problemelor legate de imprimare

Probleme simple cu imprimanta

Imprimanta nu răspunde

Acțiune	Da	Nu
Pas 1 Asigurați-vă că imprimanta este pornită. Este imprimanta pornită?	Treceți la pasul 2.	Porniți imprimanta.
Pas 2 Verificați dacă imprimanta este în modul Repaus sau Hibernare. Este imprimanta în modul Repaus sau în modul Hibernare?	Apăsați butonul Repaus pentru a trezi imprimanta din modul Repaus sau Hibernare.	Treceți la pasul 3.
Pas 3 Verificați dacă unul dintre capetele cablului de alimentare este conectat la imprimantă iar celălalt la o priză cu împământare corespunzătoare. Este cablul de alimentare conectat la imprimantă şi la o priză cu împământare corespunzătoare?	Treceți la pasul 4.	Conectați unul dintre capetele cablului de alimentare la imprimantă iar celălalt la o priză cu împământare corespunzătoare.

Acțiune	Da	Nu
Pas 4 Verificați şi celelalte echipamente electrice conectate la priză. Funcționează celelalte echipamente electrice?	Scoateți celelalte echipamente electrice din priză, apoi porniți imprimanta. Dacă imprimanta nu funcționează, reintroduceți în priză celelalte echipamente.	Treceți la pasul 5.
Pas 5 Verificați dacă cablurile care fac legătura între imprimantă şi calculator sunt introduse în mufele corespunzătoare. Sunt cablurile introduse în mufele corespunzătoare?	Treceți la pasul 6.	Asigurați-vă că se potrivesc următoarele: • Simbolul USB de pe cablu corespunde simbolului USB de pe imprimantă • Cablul Ethernet corespunde portului Ethernet
Pas 6 Asigurați-vă că priza electrică nu a fost întreruptă de la un comutator sau întrerupător. Este priza electrică întreruptă de la un comutator sau întrerupător?	Aduceți comutatorul în poziția „pornit” sau resetați întrerupătorul.	Treceți la pasul 7.
Pas 7 Verificați dacă imprimanta este conectată la dispozitive de protecție împotriva fluctuațiilor de tensiune, la surse de alimentare neîntreruptibilă sau la cabluri prelungitoare. Este imprimanta cuplată la un dispozitiv de protecție împotriva fluctuațiilor de tensiune, la o sursă de alimentare neîntreruptibilă sau la un cablu prelungitor?	Conectați cablul de alimentare al imprimantei direct la o priză cu împământare corespunzătoare.	Treceți la pasul 8.
Pas 8 Verificați dacă unul dintre capetele cablului imprimantei este introdus într-o mufă de pe imprimantă iar celălalt capăt la un calculator, server de tipărire, echipament opțional sau alt dispozitiv de rețea. Este cablul imprimantei bine conectat la imprimantă şi la calculatorul gazdă, la serverul de imprimare, la echipamentul opțional sau la alt echipament de rețea?	Treceți la pasul 9.	Conectați cablul imprimantei la imprimantă şi la calculatorul gazdă, la serverul de imprimare, la echipamentul opțional sau la alt echipament de rețea.
Pas 9 Asigurați-vă că instalați toate opțiunile de hardware în mod corespunzător şi îndepărtați orice material de ambalare. Sunt toate opțiunile de hardware instalate corespunzător şi toate materialele de ambalare îndepărtate?	Treceți la pasul 10.	Opriți imprimanta, îndepărtați toate materialele de ambalare, apoi reinstalați opțiunile de hardware şi porniți imprimanta.

Acțiune	Da	Nu
Pas 10 Verificați dacă ați selectat setările corecte pentru port în driverul imprimantei. Sunt setările pentru port corecte?	Treceți la pasul 11.	Utilizați setările corecte pentru driverul imprimantei.
Pas 11 Verificați driverul instalat al imprimantei. Este instalat driverul de imprimantă corect?	Treceți la pasul 12.	Instalați driverul corect al imprimantei.
Pas 12 Opriți imprimanta, aşteptați aproximativ 10 secunde, apoi reporniți-o. Funcționează imprimanta?	Problema este rezolvată.	Contact **asistență pentru clienți**.

Afișajul imprimantei este gol

Acțiune	Da	Nu
Pas 1 Apăsați butonul de Repaus de pe panoul de control al imprimantei. Apare mesajul **Pregătită** pe afişajul imprimantei?	Problema este rezolvată.	Treceți la pasul 2.
Pas 2 Opriți imprimanta, aşteptați aproximativ 10 secunde, apoi reporniți-o. Apar mesajele **Vă rugăm aşteptați** şi **Pregătită** pe afişajul imprimantei?	Problema este rezolvată.	Opriți imprimanta şi contactați **asistență pentru clienți**.

Probleme de hardware și opțiuni interne

Cannot detect internal option (Nu se poate detecta opțiunea internă)

Acțiune	Da	No
Pas 1 Opriți imprimanta, aşteptați aproximativ 10 secunde, apoi reporniți-o. Opțiunea internă funcționează corect?	Problema este rezolvată.	Treceți la pasul 2.
Pas 2 Verificați dacă opțiunea internă este instalată corect în placa de sistem. **a** Opriți imprimanta de la întrerupătorul de alimentare, apoi deconectați cablul de tensiune de la priza electrică. **b** Asigurați-vă că opțiunea internă este instalată în conectorul corect al plăcii de sistem. **c** Conectați cablul de tensiune la imprimantă, apoi la o priză cu împământare corespunzătoare şi porniți imprimanta. Opțiunea internă este instalată corect în placa de sistem?	Treceți la pasul 3.	Conectați opțiunea internă la placa de sistem.
Pas 3 Imprimați o pagină de setări ale meniurilor şi verificați dacă opțiunea internă apare în lista Installed Features (Caracteristici instalate). Opțiunea internă apare pe pagina cu setări ale meniurilor?	Treceți la pasul 4.	Reinstalați opțiunea internă.
Pas 4 **a** Verificați dacă opțiunea internă este selectată. Poate fi necesar să adăugați manual opțiunea internă în driverul de imprimantă, pentru ca aceasta să fie disponibilă pentru lucrările de imprimare. Pentru informații suplimentare, consultați “Adăugarea opțiunilor disponibile în driverul de imprimare” la pagina 46. **b** Retrimiteți lucrarea de imprimare. Opțiunea internă funcționează corect?	Problema este rezolvată.	Contact **customer support (asistență pentru clienți)**.

Serverul intern de tipărire nu funcționează corect

Acțiune	Da	Nu
Pas 1 Reinstalați serverul intern de imprimare. **a** Dezinstalați şi reinstalați serverul intern de imprimare. Pentru informații suplimentare, consultați "Instalarea unui port Internal Solutions Port" la pagina 33. **b** Imprimați o pagină de setări meniuri şi verificați dacă serverul intern de imprimare apare în lista Caracteristici instalate. Apare serverul intern de imprimare în lista Caracteristici instalate?	Treceți la pasul 2.	Verificați dacă serverul intern de imprimare este acceptat de imprimantă. **Notă:** Este posibil ca serverul intern de imprimare al altei imprimante să nu funcționeze cu această imprimantă.
Pas 2 Verificați cablul şi conexiunea serverului intern de imprimare. Utilizați un cablu potrivit, apoi verificați dacă acesta este conectat în mod corespunzător la serverul intern de imprimare. Funcționează serverul intern de imprimare corespunzător?	Problema este rezolvată.	Contact **customer support (asistență pentru clienți)**.

Port de soluții intern nu funcționează corect

Acțiune	Da	Nu
Pas 1 Asigurați-vă că Portul de soluții intern (ISP) este instalat. **a** Instalați ISP-ul. Pentru informații suplimentare, consultați "Instalarea unui port Internal Solutions Port" la pagina 33. **b** Imprimați o pagină de setări meniuri şi verificați dacă ISP apare în lista Caracteristici instalate. Apare ISP-ul în lista de Caracteristici instalate?	Treceți la pasul 2.	Verificați dacă aveți un ISP acceptat. **Notă:** ISP-ul altei imprimante este posibil să nu funcționeze cu această imprimantă.
Pas 2 Verificați cablul şi conexiunea ISP. **a** Utilizați cablul corespunzător şi asigurați-vă că acesta este conectat în mod corespunzător la ISP. **b** Verificați dacă ați conectat corespunzător cablul de interfață al soluției ISP în priza de pe placa de sistem. **Notă:** Cablul de interfață al soluției ISP şi priza de pe placa de sistem sunt codificate pe culori. Funcționează Portul de soluții intern în mod corespunzător?	Problema este rezolvată.	Contact **customer support (asistență pentru clienți)**.

Probleme la nivelul tăvii

Acțiune	Da	Nu
Pas 1 **a** Trageți tava şi apoi efectuați una sau mai multe din următoarele: • Verificați dacă nu există blocaje de hârtie sau alimentări necorespunzătoare. • Verificați dacă indicatorii pentru dimensiunea hârtiei de pe ghidajele pentru hârtie sunt aliniați cu indicatorii pentru dimensiunea hârtiei de pe tavă. • Dacă tipăriți pe hârtie cu dimensiune particularizată, asigurați-vă că marginile hârtiei sunt lipite de ghidajele pentru hârtie. • Asigurați-vă că nivelul de hârtie este inferior indicatorului de umplere maximă. • Asigurați-vă că hârtia stă dreaptă în tavă. **b** Verificați dacă tava de închide în mod corespunzător. Funcționează tava?	Problema este rezolvată.	Treceți la pasul 2.
Pas 2 **a** Opriți imprimanta, aşteptați aproximativ 10 secunde, apoi reporniți-o. **b** Retrimiteți lucrarea de imprimare. Funcționează tava?	Problema este rezolvată.	Treceți la pasul 3.
Pas 3 Verificați dacă tava este instalată şi recunoscută de imprimantă. Imprimați o pagină de setări de meniu şi verificați dacă tava apare în lista Caracteristici instalate. Este tava listată în pagina de setări de meniu?	Treceți la pasul 4.	Reinstalați tava. Pentru informații suplimentare, consultați documentația de configurare furnizată împreună cu tava.
Pas 4 Asigurați-vă că tava este disponibilă în driverul imprimantei. **Notă:** Dacă este cazul, adăugați tava manual în driverul de imprimantă, pentru a o face disponibilă lucrărilor de imprimare. Pentru informații suplimentare, consultați "Adăugarea opțiunilor disponibile în driverul de imprimare" la pagina 46. Este tava disponibilă în driverul de imprimantă?	Problema este rezolvată.	Contact **customer support (asistență pentru clienți)**.

Cardul de interfață USB/paralel nu funcționează corect

Acțiune	Da	Nu
Pas 1 Asigurați-vă că este instalat cardul de interfață USB sau paralel. **a** Instalați cardul de interfață USB sau paralel. Pentru informații suplimentare, consultați "Instalarea unui port Internal Solutions Port" la pagina 33. **b** Imprimați o pagină de setări meniuri şi verificați dacă în lista Caracteristici instalate apare cardul de interfață USB sau paralel. Apare cardul de interfață USB sau paralel în lista Caracteristici instalate?	Treceți la pasul 2.	Verificați dacă dispuneți de un card de interfață USB sau paralel acceptat. **Notă:** Cardul de interfață USB sau paralel al altei imprimante este posibil să nu funcționeze cu aceasta.
Pas 2 Verificați cablul şi conexiunea la cardul de interfață USB sau paralel. Utilizați cablul corespunzător şi asigurați-vă că acesta este conectat la cardul de interfață USB sau paralel. Cardul de interfață USB sau paralel funcționează corect?	Problema este rezolvată.	Contact **customer support (asistență pentru clienți)**.

Probleme cu alimentarea de hârtie

Paginile blocate nu sunt reimprimate

Acțiune	Da	Nu
Activați funcția Recuperare pagini blocate. **a** Din ecranul de început, navigați la: > **Setări** > **Setări generale** > **Recuperare imprimare** **b** Din meniul Recuperare pagini blocate, selectați **Activare** sau **Auto**. **c** Salvați modificările. Se reimprimă paginile după blocare?	Problema este rezolvată.	Contactați **asistența pentru clienți**.

Hârtia se blochează frecvent

Acțiune	Da	Nu
Pas 1 **a** Trageți tava şi apoi efectuați una sau mai multe din următoarele: • Asigurați-vă că hârtia stă dreaptă în tavă. • Verificați dacă indicatorii pentru dimensiunea hârtiei de pe ghidajele pentru hârtie sunt aliniați cu indicatorii pentru dimensiunea hârtiei de pe tavă. • Verificați dacă ghidajele pentru hârtie sunt aliniate la marginile hârtiei. • Asigurați-vă că nivelul de hârtie este inferior indicatorului de umplere maximă. • Verificați dacă imprimați pe tipul şi dimensiunea de hârtie recomandate. **b** Introduceți corespunzător tava. Dacă este activată recuperarea paginilor blocate, operațiile de imprimare se vor reimprima în mod automat. Încă se întâmplă frecvent blocaje de hârtie?	Treceți la pasul 2.	Problema este rezolvată.
Pas 2 **a** Încărcați hârtie dintr-un pachet nou. **Notă:** Hârtia absoarbe umezeală din cauza umidității ridicate. Păstrați hârtia în ambalajul original până când o încărcați. **b** Retrimiteți lucrarea de imprimare. Încă se întâmplă frecvent blocaje de hârtie?	Treceți la pasul 3.	Problema este rezolvată.
Pas 3 **a** Examinați sfaturile cu privire la evitarea blocajelor. Pentru informații suplimentare, consultați "Evitarea blocajelor" la pagina 247. **b** Urmați recomandările şi retrimiteți lucrarea de imprimare. Încă se întâmplă frecvent blocaje de hârtie?	Contactați **asistența pentru clienți**.	Problema este rezolvată.

Mesajul privind blocarea hârtiei persistă și după înlăturarea blocajului

Acțiune	Da	Nu
Verificați întregul traseu al hârtiei pentru blocaje de hârtie. **a** Scoateți toată hârtia blocată. **b** De la panoul de control al imprimantei, atingeți **Continuare** pentru a şterge mesajul. Blocajul de hârtie nu a fost îndepărtat?	Contactați **asistența pentru clienți**.	Problema este rezolvată.

Rezolvarea problemelor legate de imprimare

Probleme de tipărire

Operațiile confidențiale și alte operații nu se tipăresc

Notă: Operațiile de tipărire Confidențiale, Verificare, Rezervă şi Repetare pot fi şterse dacă imprimanta necesită memorie suplimentară pentru a procesa alte operații păstrate.

Acțiune	Da	No
Pas 1 Deschideți folderul pentru lucrări în aşteptare de pe ecranul imprimantei şi verificați dacă apare lucrarea dvs. Lucrarea dvs. apare în folderul pentru lucrări în aşteptare?	Treceți la pasul 2.	Selectați una dintre opțiunile Print and Hold (Imprimare şi punere în aşteptare), apoi retrimiteți lucrarea de imprimare. Pentru informații suplimentare, consultați "Imprimare operații memorate" la pagina 76.
Pas 2 Lucrarea de imprimare poate conține o eroare de formatare sau date nevalide. • Ştergeți lucrarea de imprimare, apoi retrimiteți-o. • Pentru fişierele PDF, generați un nou fişier PDF, apoi reimprimați-l. Dacă imprimați de pe internet, atunci este posibil ca imprimanta să citească mai multe titluri de lucrări de imprimare ca duplicate şi să le şteargă pe toate, cu excepția primei lucrări. **Pentru utilizatorii de Windows** **a** Deschideți folderul Print Properties (Proprietăți imprimare). **b** Din dialogul Print and Hold (Imprimare şi punere în aşteptare), bifați caseta de selectare „Keep duplicate documents" (Se păstrează documentele duplicat). **c** Introduceți un cod PIN. **Pentru utilizatorii de Macintosh** Salvați fiecare lucrare de imprimare, cu nume diferite, apoi trimiteți lucrările individuale la imprimantă. Lucrarea se imprimă?	Problema este rezolvată.	Treceți la pasul 3.
Pas 3 Eliberați memorie suplimentară din imprimantă, ştergând o parte din lucrările în aşteptare. Lucrarea se imprimă?	Problema este rezolvată.	Adăugați memorie suplimentară în imprimantă.

Plicurile se lipesc la imprimare

Acțiune	Da	Nu
a Utilizați plicuri care au fost depozitate într-un mediu uscat. **Notă:** Imprimarea pe plicuri cu conținut ridicat de umiditate poate cauza lipirea marginilor. **b** Retrimiteți lucrarea de imprimare. Se lipeşte plicul la imprimare?	Contact **customer support (asistență pentru clienți)**.	Problema este rezolvată.

Apare un mesaj de eroare legat de citirea unității flash

Acțiune	Da	Nu
Pas 1 Verificați dacă unitatea flash este introdusă în portul USB frontal. **Notă:** Unitatea flash nu va funcționa dacă este introdusă în portul USB din spate. Este unitatea flash introdusă în portul USB frontal?	Treceți la pasul 2.	Introduceți unitatea flash în portul USB frontal.
Pas 2 Verificați dacă indicatorul luminos de pe panoul de comandă al imprimantei are culoarea verde şi luminează intermitent. **Notă:** Un indicator de culoare verde, care luminează intermitent, indică faptul că imprimanta este ocupată. Are indicatorul culoarea verde şi luminează intermitent?	Aşteptați până când imprimanta este pregătită, vizualizați lista de lucrări în aşteptare, apoi imprimați documentele.	Treceți la pasul 3.
Pas 3 **a** Verificați dacă există mesaje de eroare pe afişaj. **b** Ştergeți mesajul. Încă mai este afişat mesajul de eroare?	Treceți la pasul 4.	Problema este rezolvată.
Pas 4 Verificați dacă unitatea flash este acceptată. Pentru informații suplimentare legate de dispozitivele de memorie flash USB testate şi aprobate, consultați "Unități flash şi tipuri de fişiere acceptate" la pagina 74. Încă mai este afişat mesajul de eroare?	Treceți la pasul 5.	Problema este rezolvată.
Pas 5 Verificați dacă portul USB nu a fost dezactivat de persoana care asigură asistența sistemului. Încă mai este afişat mesajul de eroare?	Contact **customer support (asistență pentru clienți)**.	Problema este rezolvată.

Sunt tipărite caractere incorecte

Acțiune	Da	Nu
Pas 1 Asigurați-vă că imprimanta nu se află în modul Urmărire hexa. **Notă:** Dacă pe afişaj apare **Hexa pregătit**, opriți imprimanta şi reporniți-o, pentru dezactivarea modului Urmărire hexa. Imprimanta este în modul Urmărire hexa?	Dezactivați modul de Urmărire hexa.	Treceți la pasul 2.
Pas 2 **a** Din panoul de control, selectați **Rețea standard** sau **Rețea [x]**, apoi setați PCL SmartSwitch sau PS SmartSwitch la Activat. **b** Retrimiteți lucrarea de imprimare. Sunt tipărite caractere incorecte?	Contactați **asistența pentru clienți**.	Problema este rezolvată.

Operațiile de tipărire sunt executate din tava incorectă sau pe hârtie incorectă

Acțiune	Da	Nu
Pas 1 **a** Verificați dacă imprimați pe hârtie care este acceptată de tavă. **b** Retrimiteți lucrarea de imprimare. A fost imprimată lucrarea din tava sau pe hârtia corespunzătoare?	Problema este rezolvată.	Treceți la pasul 2.
Pas 2 **a** Din meniul Hârtie de pe panoul de control al imprimantei, setați dimensiunea şi tipul hârtiei pentru a corespunde cu hârtia încărcată în tavă. **b** Retrimiteți lucrarea de imprimare. A fost imprimată lucrarea din tava sau pe hârtia corespunzătoare?	Problema este rezolvată.	Treceți la pasul 3.
Pas 3 **a** În funcție de sistemul de operare, deschideți meniul Preferințe de tipărire sau căsuța de dialog Tipărire, apoi specificați tipul hârtiei. **b** Retrimiteți lucrarea de imprimare. A fost imprimată lucrarea din tava sau pe hârtia corespunzătoare?	Problema este rezolvată.	Treceți la pasul 4.
Pas 4 **a** Verificați dacă tăvile nu sunt conectate. **b** Retrimiteți lucrarea de imprimare. A fost imprimată lucrarea din tava sau pe hârtia corespunzătoare?	Problema este rezolvată.	Contact **asistență pentru clienți**.

Lucrările mari nu sunt colaționate

Acțiune	Da	Nu
Pas 1 **a** Din meniul Finalizare al panoului de control al imprimantei, setați opțiunea Colaționare la (1,2,3) (1,2,3). **b** Retrimiteți lucrarea de imprimare. S-a printat şi colat corect lucrarea de imprimare?	Problema este rezolvată.	Treceți la pasul 2.
Pas 2 **a** Din software-ul imprimantei, setați opțiunea Colaționare la (1,2,3) (1,2,3). **Notă:** Setarea opțiunii Colaționare la (1,1,1) (2,2,2) din software prevalează asupra setării din meniul Finalizare. **b** Retrimiteți lucrarea de imprimare. S-a printat şi colat corect lucrarea de imprimare?	Problema este rezolvată.	Treceți la pasul 3.
Pas 3 Reduceți complexitatea operației de tipărire eliminând numărul şi dimensiunea fonturilor, numărul şi complexitatea imaginilor şi numărul de pagini din cadrul operației. S-a printat şi colat corect lucrarea de imprimare?	Problema este rezolvată.	Contact **asistență pentru clienți**.

Fișierele PDF în mai multe limbi nu se imprimă

Acțiune	Da	Nu
Pas 1 **a** Verificați dacă opțiunile de imprimare pentru fişiere PDF sunt setate pentru a încorpora toate fonturile. Pentru mai multe informații, consultați documentația furnizată împreună cu Adobe Acrobat. **b** Generați un nou fişier PDF, apoi retrimiteți lucrarea de imprimare. Sunt imprimate fişierele?	Problema este rezolvată.	Treceți la pasul 2.
Pas 2 **a** Deschideți în Adobe Acrobat documentul pe care doriți să-l tipăriți. **b** Faceți clic pe **Fişier** > **Tipărire** > **Avansat** > **Tipărire ca imagine** > **OK** > **OK**. Sunt imprimate fişierele?	Problema este rezolvată.	Contact **customer support (asistență pentru clienți)**.

Lucrarea de imprimare durează mai mult decât în mod normal

Acțiune	Da	Nu
Pas 1 **a** Dezactivați modul Eco. De la panoul de control, navigați până la: **Setări** > **Setări generale** > **Mod Eco** > **Dezactivat** **Notă:** Dezactivarea modului Eco poate determina creşterea consumului de energie, de hârtie sau de ambele. **b** Retrimiteți lucrarea de imprimare. Au fost imprimată lucrarea?	Problema este rezolvată.	Treceți la pasul 2.
Pas 2 Reduceți numărul şi dimensiunea fonturilor, numărul şi complexitatea imaginilor şi numărul de pagini al lucrării de imprimare, apoi retrimiteți lucrarea. Au fost imprimată lucrarea?	Problema este rezolvată.	Treceți la pasul 3.
Pas 3 **a** Eliminați lucrările în aşteptare stocate în memoria imprimantei. **b** Retrimiteți lucrarea de imprimare. Au fost imprimată lucrarea?	Problema este rezolvată.	Treceți la pasul 4.
Pas 4 **a** Dezactivați caracteristica de Protejare pagină. De la panoul de control, navigați până la: **Setări** > **Setări generale** > **Recuperare imprimare** > **Protejare pagină** >**Dezactivat** **b** Retrimiteți lucrarea de imprimare. Au fost imprimată lucrarea?	Problema este rezolvată.	Treceți la pasul 5.
Pas 5 **a** Verificați dacă sunt securizate conexiunile cablurilor la imprimantă şi serverul de tipărire. Pentru informații suplimentare, consultați documentația de configurare furnizată împreună cu imprimanta. **b** Retrimiteți lucrarea de imprimare. Au fost imprimată lucrarea?	Problema este rezolvată.	Treceți la pasul 6.
Pas 6 Instalați memorie suplimentară pe imprimantă şi retrimiteți lucrarea la imprimant. Au fost imprimată lucrarea?	Problema este rezolvată.	Contactați **asistența pentru clienți**.

Lucrările de imprimare nu sunt imprimate

Acțiune	Da	Nu
Pas 1 **a** Din documentul pe care încercați să îl imprimați, deschideți dialogul Print (Imprimare) şi verificați dacă ați selectat imprimanta corectă. **Notă:** Dacă imprimanta nu este cea implicită, trebuie să selectați imprimanta pentru fiecare document pe care doriți să-l imprimați. **b** Retrimiteți lucrarea de imprimare. Se imprimă lucrările?	Problema este rezolvată.	Treceți la pasul 2.
Pas 2 **a** Verificați dacă imprimanta este conectată la priză şi pornită, şi dacă pe afişajul acesteia apare mesajul **Pregătită**. **b** Retrimiteți lucrarea de imprimare. Se imprimă lucrările?	Problema este rezolvată.	Treceți la pasul 3.
Pas 3 Dacă pe afişajul imprimantei apare un mesaj de eroare, acesta trebuie şters. **Notă:** Imprimanta continuă să imprime după ştergerea mesajului. Se imprimă lucrările?	Problema este rezolvată.	Treceți la pasul 4.
Pas 4 **a** Verificați dacă porturile (USB, serial sau Ethernet) funcționează şi dacă toate cablurile sunt conectate corect la computer şi la imprimantă. **Notă:** Pentru informații suplimentare, consultați documentația de configurare furnizată împreună cu imprimanta. **b** Retrimiteți lucrarea de imprimare. Se imprimă lucrările?	Problema este rezolvată.	Treceți la pasul 5.
Pas 5 **a** Opriți imprimanta, aşteptați aproximativ 10 secunde, apoi reporniți-o. **b** Retrimiteți lucrarea de imprimare. Se imprimă lucrările?	Problema este rezolvată.	Treceți la pasul 6.

Acțiune	Da	Nu
Pas 6 **a** Dezinstalați şi reinstalați software-ul imprimantei. Pentru informații suplimentare, consultați "Instalarea imprimantei" la pagina 46. **Notă:** Software-ul imprimantei este disponibil la **http://support.lexmark.com**. **b** Retrimiteți lucrarea de imprimare. Se imprimă lucrările?	Problema este rezolvată.	Contactați **asistența pentru clienți**.

Legarea tăvilor nu funcționează

Note:

- Tăvile pot detecta dimeniunea hârtiei.
- Alimentatorul multifuncțional nu detectează automat dimensiunea hârtiei. Trebuie să setați dimensiunea din meniul Paper Size/Type (Dimensiune/Tip hârtie).

Acțiune	Da	Nu
Pas 1 **a** Deschideți tăvile şi verificați dacă acestea conțin hârtie de aceeaşi dimeniune şi de acelaşi tip. • Verificați dacă ghidajele pentru hârtie se află în pozițiile corecte pentru dimensiunea hârtiei încărcate în fiecare tavă. • Verificați dacă indicatorii pentru dimensiunea hârtiei de pe ghidajele pentru hârtie sunt aliniați cu indicatorii pentru dimensiunea hârtiei de pe tavă. **b** Retrimiteți lucrarea de imprimare. Se leagă corect tăvile de hârtie?	Problema este rezolvată.	Treceți la pasul 2.
Pas 2 **a** Din panoul de control al imprimantei, setați tipul şi dimensiunea hârtiei din meniul Hârtie, pentru a corespunde cu hârtia încărcată în tăvile care vor fi legate. **Notă:** Dimensiunea şi tipul hârtiei trebuie să corespundă cu tăvile care vo fi legate. **b** Retrimiteți lucrarea de imprimare. Se leagă corect tăvile de hârtie?	Problema este rezolvată.	Contact **customer support (asistență pentru clienți)**.

Apar întreruperi neprevăzute între pagini

Acțiune	Da	Nu
Măriți valoarea pentru Expirare imprimare. **a** Din ecranul de început, navigați la: > **Setări** > **Setări generale** > **Expirări** **b** Măriți valoarea pentru Expirare imprimare, apoi atingeți **Trimitere.** **c** Retrimiteți lucrarea de imprimare. S-a imprimat corect fişierul?	Problema este rezolvată.	Verificați fişierul original pentru întreruperi manuale între pagini.

Probleme legate de calitatea tipăririi

Marginile caracterelor sunt zimțate sau inegale

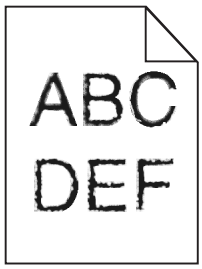

Acțiune	Da	Nu
Pas 1 **a** Imprimați o listă de eşantioane de fonturi pentru a verifica dacă fonturile pe care le utilizați sunt acceptate de imprimantă. **1** De la panoul de control al imprimantei, navigați la: > **Rapoarte** > **Fonturi de imprimare** **2** Atingeți **PCL Fonts (Fonturi PCL)** sau **PostScript Fonts (Fonturi PostScript)**. **b** Utilizați un font acceptat de imprimantă sau instalați un font pe care doriți să-l utilizați. Pentru mai multe informații, contactați persoana care asigură asistența sistemului. **c** Retrimiteți lucrarea de imprimare. Materialele imprimate conțin caractere cu margini zimțate sau neuniforme?	Treceți la pasul 2.	Problema este rezolvată.
Pas 2 **a** Utilizați un font acceptat de imprimantă sau instalați pe calculator un font pe care doriți să-l utilizați. Pentru mai multe informații, contactați persoana care asigură asistența sistemului. **b** Retrimiteți lucrarea de imprimare. Materialele imprimate conțin caractere cu margini zimțate sau neuniforme?	Contactați **asistența pentru clienți**.	Problema este rezolvată.

Pagini sau imagini trunchiate

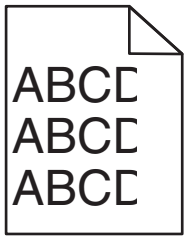

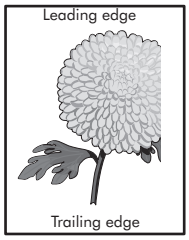

Acțiune	Da	Nu
Pas 1 **a** Deplasați ghidajele pentru hârtie din tavă în pozițiile corecte pentru hârtia încărcată. **b** Retrimiteți lucrarea de imprimare. Pagina sau imaginea este trunchiată?	Treceți la pasul 2.	Problema este rezolvată.
Pas 2 Din panoul de control, setați tipul şi dimensiunea hârtiei din meniul Hârtie, pentru a corespunde cu hârtia încărcată în tavă. Dimensiunea şi tipul hârtiei corespund cu hârtia încărcată în tavă?	Treceți la pasul 3.	Alegeți una sau mai multe dintre următoarele opțiuni: • Specificați dimensiunea hârtiei din setările tăvii pentru a corespunde cu hârtia încărcată în tavă. • Schimbați hârtia încărcată în tavă pentru a corespunde cu dimensiunea de hârtie specificată în setările tăvii.
Pas 3 **a** În funcție de sistemul de operare, specificați dimensiunea hârtiei din fereastra de dialog Preferințe imprimare sau Imprimare. **b** Retrimiteți lucrarea de imprimare. Pagina sau imaginea este trunchiată?	Treceți la pasul 4.	Problema este rezolvată.
Pas 4 **a** Curățați încărcătorul şi lentilele capului de tipărire. **b** Retrimiteți lucrarea de imprimare. Pagina sau imaginea este trunchiată?	Treceți la pasul 5.	Problema este rezolvată.

Acțiune	Da	Nu
Pas 5 **a** Scoateți şi apoi instalați din nou unitatea fotoconductoare. **Avertisment - Pericol de deteriorare:** Nu expuneți unitatea fotoconductoare la lumină directă mai mult de 10 minute. Expunerea prelungită la lumină poate cauza probleme de calitate a imprimării. **b** Retrimiteți lucrarea de imprimare. Pagina sau imaginea este trunchiată?	Contactați **asistența pentru clienți**.	Problema este rezolvată.

Fundal gri pe materialele imprimate

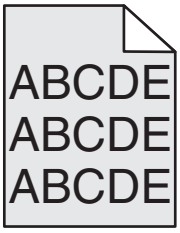

Acțiune	Da	Nu
Pas 1 **a** Din meniul Calitate de la panoul de control, măriți luminozitatea tonerului. **b** Retrimiteți lucrarea de imprimare. Fundalul gri a dispărut de pe materialele imprimate?	Problema este rezolvată.	Treceți la pasul 2.
Pas 2 **a** Îndepărtați, apoi reinstalați unitatea fotoconductoare şi cartuşul de toner. **Avertisment - Pericol de deteriorare:** Nu expuneți unitatea fotoconductoare la lumină directă mai mult de 10 minute. Expunerea prelungită la lumină poate cauza probleme de calitate a imprimării. **b** Retrimiteți lucrarea de imprimare. Fundalul gri a dispărut de pe materialele imprimate?	Problema este rezolvată.	Treceți la pasul 3.
Pas 3 **a** Curățați încărcătorul şi lentilele capului de tipărire. **b** Retrimiteți lucrarea de imprimare. Fundalul gri a dispărut de pe materialele imprimate?	Problema este rezolvată.	Treceți la pasul 4.
Pas 4 Înlocuiți unitatea fotoconductoare, apoi retrimiteți lucrarea de imprimare. Fundalul gri a dispărut de pe materialele imprimate?	Problema este rezolvată.	Contactați **asistența pentru clienți**.

Pe materialele imprimate apar goluri orizontale

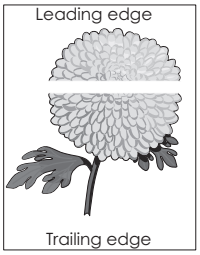

Acțiune	Da	Nu
Pas 1 **a** Asigurați-vă că programul software utilizează un model de umplere corect. **b** Retrimiteți lucrarea de imprimare. Pe materialele imprimate apar goluri orizontale?	Treceți la pasul 2.	Problema este rezolvată.
Pas 2 **a** Încărcați tava specificată sau alimentatorul cu un tip de hârtie recomandat. **b** Retrimiteți lucrarea de imprimare. Pe materialele imprimate apar goluri orizontale?	Treceți la pasul 3.	Problema este rezolvată.
Pas 3 **a** Scoateți şi apoi instalați din nou unitatea fotoconductoare. **Avertisment - Pericol de deteriorare:** Nu expuneți unitatea fotoconductoare la lumină directă mai mult de 10 minute. Expunerea prelungită la lumină poate cauza probleme de calitate a imprimării. **b** Retrimiteți lucrarea de imprimare. Pe materialele imprimate apar goluri orizontale?	Treceți la pasul 4.	Problema este rezolvată.
Pas 4 **a** Curățați încărcătorul şi lentilele capului de tipărire. **b** Retrimiteți lucrarea de imprimare. Pe materialele imprimate apar goluri orizontale?	Treceți la pasul 5.	Problema este rezolvată.
Pas 5 Înlocuiți unitatea fotoconductoare, apoi retrimiteți lucrarea de imprimare. Pe materialele imprimate apar goluri orizontale?	Contactați **asistența pentru clienți**.	Problema este rezolvată.

Margini incorecte pe materialele imprimate

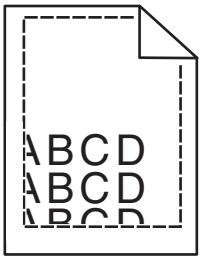

Acțiune	Da	Nu
Pas 1 **a** Mutați ghidajele pentru lățime şi lungime din tavă în pozițiile corecte ale dimensiunii hârtiei încărcate. **b** Retrimiteți lucrarea de imprimare. Marginile sunt corecte?	Problema este rezolvată.	Treceți la pasul 2.
Pas 2 De la panoul de control al imprimantei, setați dimensiunea hârtiei din meniul Paper (Hârtie) pentru a corespunde cu hârtia încărcată în tavă. Dimensiunea de hârtie corespunde cu cea încărcată în tavă?	Treceți la pasul 3.	Alegeți una sau mai multe dintre următoarele opțiuni: • Specificați dimensiunea hârtiei din setările tăvii pentru a corespunde cu hârtia încărcată în tavă. • Schimbați hârtia încărcată în tavă pentru a corespunde cu dimensiunea de hârtie specificată în setările tăvii.
Pas 3 **a** În funcție de sistemul de operare, specificați dimensiunea de hârtie din dialogul Printing Preferences (Preferințe imprimare) sau Print (Imprimare). **b** Retrimiteți lucrarea de imprimare. Marginile sunt corecte?	Problema este rezolvată.	Contact **customer support (asistență pentru clienți)**.

Încreţire hârtie

Acţiune	Da	Nu
Pas 1 Mutaţi ghidajele pentru lăţime şi lungime din tavă în poziţiile corecte pentru dimensiunea hârtiei încărcate. Ghidajele pentru lungime şi lăţime sunt poziţionate corect?	Treceţi la pasul 2.	Reglaţi ghidajele pentru lăţime şi lungime.
Pas 2 De la panoul de control al imprimantei, setaţi tipul şi greutatea din meniul Paper (Hârtie) pentru a corespunde cu hârtia încărcată în tavă. Tipul şi greutatea hârtiei corespund cu tipul şi greutatea hârtiei din tavă?	Treceţi la pasul 3.	Specificaţi tipul şi greutatea hârtiei din setările tăvii pentru a corespunde cu hârtia încărcată în tavă.
Pas 3 **a** În funcţie de sistemul de operare, specificaţi tipul şi greutatea din dialogul Printing Preferences (Preferinţe imprimare) sau Print (Imprimare). **b** Retrimiteţi lucrarea de imprimare. Hârtia mai este îndoită?	Treceţi la pasul 4.	Problema este rezolvată.
Pas 4 **a** Scoateţi hârtia din tavă şi întoarceţi-o. **b** Retrimiteţi lucrarea de imprimare. Hârtia mai este îndoită?	Treceţi la pasul 5.	Problema este rezolvată.
Pas 5 **a** Încărcaţi hârtie dintr-un pachet nou. **Notă:** Hârtia absoarbe umezeală din cauza umidităţii ridicate. Păstraţi hârtia în ambalajul original până când o utilizaţi. **b** Retrimiteţi lucrarea de imprimare. Hârtia mai este îndoită?	Contact **customer support (asistenţă pentru clienţi)**.	Problema este rezolvată.

Echipamentul imprimă pagini goale

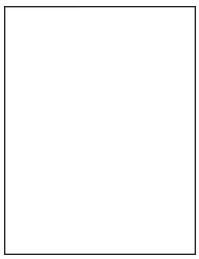

Acțiune	Da	Nu
Pas 1 **a** Verificați dacă a rămas material de ambalare la unitatea fotoconductoare. **1** Îndepărtați unitatea fotoconductoare. **2** Verificați dacă materialul de ambalare a fost îndepărtat corect de la unitatea fotoconductoare. **Avertisment - Pericol de deteriorare:** Nu expuneți unitatea fotoconductoare la lumină directă mai mult de 10 minute. Expunerea prelungită la lumină poate cauza probleme de calitate a imprimării. **3** Reinstalați unitatea fotoconductoare. **b** Retrimiteți lucrarea de imprimare. Echipamentul imprimă în continuare pagini goale?	Treceți la pasul 2.	Problema este rezolvată.
Pas 2 **a** Curățați încărcătorul şi lentilele capului de tipărire. **b** Retrimiteți lucrarea de imprimare. Echipamentul imprimă în continuare pagini goale?	Treceți la pasul 3.	Problema este rezolvată.
Pas 3 Înlocuiți unitatea fotoconductoare, apoi retrimiteți lucrarea de imprimare. Echipamentul imprimă în continuare pagini goale?	Contactați **asistența pentru clienți**.	Problema este rezolvată.

Echipamentul imprimă pagini complet negre

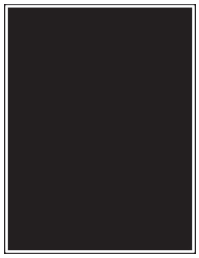

Acțiune	Da	Nu
Pas 1 **a** Reinstalați unitatea fotoconductoare. **Avertisment - Pericol de deteriorare:** Nu expuneți unitatea fotoconductoare la lumină directă mai mult de 10 minute. Expunerea prelungită la lumină poate cauza probleme de calitate a imprimării. **b** Retrimiteți lucrarea de imprimare. Echipamentul imprimă pagini complet negre?	Treceți la pasul 2.	Problema este rezolvată.

Acțiune	Da	Nu
Pas 2 **a** Curățați încărcătorul şi lentilele capului de tipărire. **b** Retrimiteți lucrarea de imprimare. Echipamentul imprimă pagini complet negre?	Treceți la pasul 3.	Problema este rezolvată.
Pas 3 Înlocuiți unitatea fotoconductoare, apoi retrimiteți lucrarea de imprimare. Echipamentul imprimă pagini complet negre?	Contactați **asistența pentru clienți**.	Problema este rezolvată.

Neregularități în imprimare

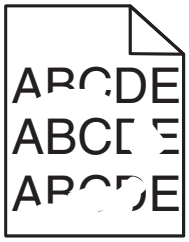

Acțiune	Da	Nu
Pas 1 **a** Deplasați ghidajele pentru hârtie în tavă în pozițiile corecte pentru dimensiunea hârtiei încărcate în tavă. **b** Retrimiteți lucrarea de imprimare. Mai apar neregularități la imprimare?	Treceți la pasul 2.	Problema este rezolvată.
Pas 2 Din panoul de control, setați tipul şi dimensiunea hârtiei din meniul Hârtie, pentru a corespunde cu hârtia încărcată în tavă. Setările imprimantei corespund cu dimensiunea şi tipul hârtiei încărcate în tavă?	Treceți la pasul 3.	Specificați dimensiunea şi tipul hârtiei din setările tăvii pentru a corespunde cu hârtia încărcată în tavă.
Pas 3 **a** În funcție de sistemul de operare, specificați tipul şi greutatea hârtiei din fereastra de dialog Imprimare sau din Preferințe imprimare. **b** Retrimiteți lucrarea de imprimare. Mai apar neregularități la imprimare?	Treceți la pasul 4.	Problema este rezolvată.
Pas 4 Verificați dacă hârtia încărcată în tavă are textura pronunțată sau suprafața aspră. Imprimați pe hârtie cu textură pronunțată sau aspră?	Din panoul de control, setați textura hârtiei din meniul Hârtie, pentru a corespunde cu hârtia încărcată în tavă.	Treceți la pasul 5.

Acțiune	Da	Nu
Pas 5 **a** Încărcați hârtie dintr-un pachet nou. **Notă:** Hârtia absoarbe umezeală din cauza umidității ridicate. Păstrați hârtia în ambalajul original până când o încărcați. **b** Retrimiteți lucrarea de imprimare. Mai apar neregularități la imprimare?	Treceți la pasul 6.	Problema este rezolvată.
Pas 6 **a** Curățați încărcătorul şi lentilele capului de tipărire. **b** Retrimiteți lucrarea de imprimare. Mai apar neregularități la imprimare?	Treceți la pasul 7.	Problema este rezolvată.
Pas 7 Înlocuiți unitatea fotoconductoare, apoi retrimiteți lucrarea de imprimare. **Avertisment - Pericol de deteriorare:** Nu expuneți unitatea fotoconductoare la lumină directă mai mult de 10 minute. Expunerea prelungită la lumină poate cauza probleme de calitate a imprimării. Mai apar neregularități la imprimare?	Contactați **asistența pentru clienți** sau reprezentantul de service.	Problema este rezolvată.

Materialele imprimate sunt prea întunecate

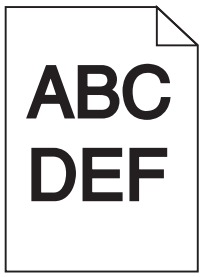

Acțiune	Da	Nu
Pas 1 **a** Din meniul Calitate de la panoul de control, măriți luminozitatea tonerului. **Notă:** 8 este setarea prestabilită din fabrică. **b** Retrimiteți lucrarea de imprimare. Materialele imprimate sunt în continuare prea întunecate?	Treceți la pasul 2.	Problema este rezolvată.

Acțiune	Da	Nu
Pas 2 **a** Din panoul de control, setați tipul, textura şi greutatea hârtiei din meniul Hârtie, pentru a corespunde cu hârtia încărcată în tavă. **b** Retrimiteți lucrarea de imprimare. Tava este setată la tipul, textura şi greutatea hârtiei încărcate?	Treceți la pasul 3.	Alegeți una sau mai multe dintre următoarele opțiuni: • Specificați tipul, textura şi greutatea hârtiei din setările tăvii pentru a corespunde cu hârtia încărcată în tavă. • Schimbați hârtia încărcată în tavă pentru a corespunde cu tipul, textura şi greutatea specificate în setările tăvii.
Pas 3 **a** În funcție de sistemul de operare, specificați tipul, textura şi greutatea hârtiei din fereastra de dialog Preferințe imprimare sau Imprimare. **b** Retrimiteți lucrarea de imprimare. Materialele imprimate sunt în continuare prea întunecate?	Treceți la pasul 4.	Problema este rezolvată.
Pas 4 Verificați dacă hârtia încărcată în tavă are textura pronunțată sau suprafața aspră. Imprimați pe hârtie cu textură pronunțată sau aspră?	De la panoul de control, schimbați setările pentru textură din meniul Textură hârtie pentru a corespunde hârtiei pe care imprimați.	Treceți la pasul 5.
Pas 5 **a** Încărcați hârtie dintr-un pachet nou. **Notă:** Hârtia absoarbe umezeală din cauza umidității ridicate. Păstrați hârtia în ambalajul original până când o încărcați. **b** Retrimiteți lucrarea de imprimare. Materialele imprimate sunt în continuare prea întunecate?	Treceți la pasul 6.	Problema este rezolvată.
Pas 6 **a** Curățați încărcătorul şi lentilele capului de tipărire. **b** Retrimiteți lucrarea de imprimare. Materialele imprimate sunt în continuare prea întunecate?	Treceți la pasul 7.	Problema este rezolvată.

Acțiune	Da	Nu
Pas 7 Înlocuiți unitatea fotoconductoare, apoi retrimiteți lucrarea de imprimare. **Avertisment - Pericol de deteriorare:** Nu expuneți unitatea fotoconductoare la lumină directă mai mult de 10 minute. Expunerea prelungită la lumină poate cauza probleme de calitate a imprimării. Materialele imprimate sunt în continuare prea întunecate?	Contactați **asistența pentru clienți**.	Problema este rezolvată.

Materialele imprimate sunt prea luminoase

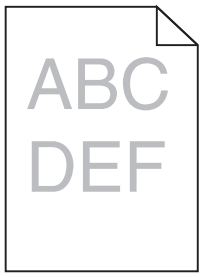

Acțiune	Da	Nu
Pas 1 **a** Din meniul Calitate de la panoul de control, reduceți luminozitatea tonerului. **Notă:** 8 este setarea prestabilită din fabrică. **b** Retrimiteți lucrarea de imprimare. Materialele imprimate sunt în continuare prea luminoase?	Treceți la pasul 2.	Problema este rezolvată.
Pas 2 Din panoul de control, setați tipul, textura şi greutatea hârtiei din meniul Hârtie, pentru a corespunde cu hârtia încărcată în tavă. Tava este setată la tipul, textura şi greutatea hârtiei încărcate?	Treceți la pasul 3.	Schimbați tipul, textura şi greutatea hârtiei pentru a corespunde cu hârtia încărcată în tavă.
Pas 3 **a** În funcție de sistemul de operare, specificați tipul, textura şi greutatea hârtiei din fereastra de dialog Preferințe imprimare sau Imprimare. **b** Retrimiteți lucrarea de imprimare. Materialele imprimate sunt în continuare prea luminoase?	Treceți la pasul 4.	Problema este rezolvată.
Pas 4 Asigurați-vă că hârtia nu are textura pronunțată sau suprafața aspră. Imprimați pe hârtie cu textură pronunțată sau aspră?	De la panoul de control, schimbați setările pentru textură din meniul Textură hârtie pentru a corespunde hârtiei pe care imprimați.	Treceți la pasul 5.

Acțiune	Da	Nu
Pas 5 **a** Încărcați hârtie dintr-un pachet nou. **Notă:** Hârtia absoarbe umezeală din cauza umidității ridicate. Păstrați hârtia în ambalajul original până când o încărcați. **b** Retrimiteți lucrarea de imprimare. Materialele imprimate sunt în continuare prea luminoase?	Treceți la pasul 6.	Problema este rezolvată.
Pas 6 **a** Curățați încărcătorul şi lentilele capului de tipărire. **b** Retrimiteți lucrarea de imprimare. Materialele imprimate sunt în continuare prea luminoase?	Treceți la pasul 7.	Problema este rezolvată.
Pas 7 Înlocuiți unitatea fotoconductoare, apoi retrimiteți lucrarea de imprimare. **Avertisment - Pericol de deteriorare:** Nu expuneți unitatea fotoconductoare la lumină directă mai mult de 10 minute. Expunerea prelungită la lumină poate cauza probleme de calitate a imprimării. Materialele imprimate sunt în continuare prea luminoase?	Contactați **asistența pentru clienți**.	Problema este rezolvată.

Pe materialele imprimate apar defecte repetitive

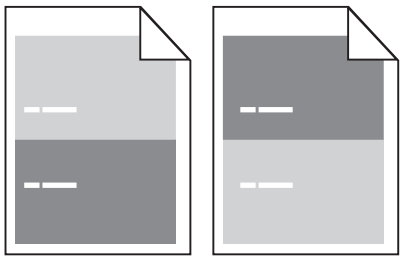

Acțiune	Da	Nu
Pas 1 **a** Curățați încărcătorul şi lentilele capului de tipărire. **b** Retrimiteți lucrarea de imprimare. Pe materialele imprimate apar în continuare defecte repetitive?	Treceți la pasul 2.	Problema este rezolvată.
Pas 2 **a** Înlocuiți unitatea fotoconductoare dacă distanța dintre defecte este egală cu 95,8 mm (3,77 in.). **b** Retrimiteți lucrarea de imprimare. Pe materialele imprimate apar în continuare defecte repetitive?	Treceți la pasul 3.	Problema este rezolvată.

Acțiune	Da	Nu
Pas 3 **a** Înlocuiți setul de întreținere 300K dacă distanța dintre defecte este egală cu oricare dintre următoarele: • 62,65 mm (2,47 in.) • 75,85 mm (2,99 in.) **b** Retrimiteți lucrarea de imprimare. Pe materialele imprimate apar în continuare defecte repetitive?	Contactați **asistența pentru clienți**.	Problema este rezolvată.

Pe materialele imprimate apar imagini umbrite

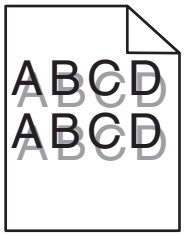

Acțiune	Da	Nu
Pas 1 Încărcați tava cu hârtie de tipul şi greutatea corecte. Tava este încărcată cu hârtie de tipul şi greutatea corecte?	Treceți la pasul 2.	Încărcați tava cu hârtie de tipul şi greutatea corecte.
Pas 2 Din panoul de control, setați tipul şi greutatea hârtiei din meniul Hârtie, pentru a corespunde cu hârtia încărcată în tavă. Tava este setată la tipul şi greutatea hârtiei încărcate?	Treceți la pasul 3.	Schimbați hârtia încărcată în tavă pentru a corespunde cu tipul şi greutatea specificate în setările tăvii.
Pas 3 **a** În funcție de sistemul de operare, specificați tipul şi greutatea hârtiei din fereastra de dialog Preferințe imprimare sau Imprimare. **b** Retrimiteți lucrarea de imprimare. Pe materialele imprimate mai apar imagini umbrite?	Treceți la pasul 4.	Problema este rezolvată.
Pas 4 **a** Curățați încărcătorul şi lentilele capului de tipărire. **b** Retrimiteți lucrarea de imprimare. Pe materialele imprimate mai apar imagini umbrite?	Treceți la pasul 5.	Problema este rezolvată.

Acțiune	Da	Nu
Pas 5 Înlocuiți unitatea fotoconductoare, apoi retrimiteți lucrarea de imprimare. **Avertisment - Pericol de deteriorare:** Nu expuneți unitatea fotoconductoare la lumină directă mai mult de 10 minute. Expunerea prelungită la lumină poate cauza probleme de calitate a imprimării. Pe materialele imprimate mai apar imagini umbrite?	Contactați **asistența pentru clienți**.	Problema este rezolvată.

Imprimare strâmbă

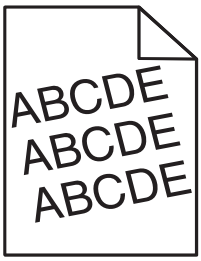

Acțiune	Da	Nu
Pas 1 **a** Mutați ghidajele pentru lățime şi lungime din tavă în pozițiile corecte pentru dimensiunea hârtiei încărcate. **b** Retrimiteți lucrarea de imprimare. Se imprimă în continuare strâmb?	Treceți la pasul 2.	Problema este rezolvată.
Pas 2 **a** Verificați dacă imprimați pe hârtie care este acceptată de tavă. **b** Retrimiteți lucrarea de imprimare. Se imprimă în continuare strâmb?	Contact **customer support (asistență pentru clienți)**.	Problema este rezolvată.

Pe materialele imprimate apar linii întrerupte orizontale

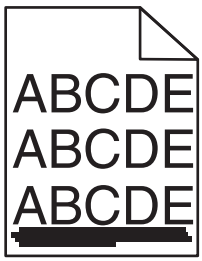

Acțiune	Da	Nu
Pas 1 **a** În funcție de sistemul de operare, specificați tava sau alimentatorul din dialogul Preferințe imprimare sau Imprimare. **b** Retrimiteți lucrarea de imprimare. Pe materialele imprimate apar linii întrerupte orizontale?	Treceți la pasul 2.	Problema este rezolvată.
Pas 2 Din panoul de control, setați tipul şi greutatea hârtiei din meniul Hârtie, pentru a corespunde cu hârtia încărcată în tavă. Tipul şi greutatea hârtiei corespund cu tipul şi greutatea hârtiei din tavă?	Treceți la pasul 3.	Schimbați tipul şi greutatea hârtiei pentru a corespunde cu hârtia încărcată în tavă.
Pas 3 **a** Încărcați hârtie dintr-un pachet nou. **Notă:** Hârtia absoarbe umezeală din cauza umidității ridicate. Păstrați hârtia în ambalajul original până când o încărcați. **b** Retrimiteți lucrarea de imprimare. Pe materialele imprimate apar linii întrerupte orizontale?	Treceți la pasul 4.	Problema este rezolvată.
Pas 4 **a** Scoateți şi apoi instalați din nou unitatea fotoconductoare. **Avertisment - Pericol de deteriorare:** Nu expuneți unitatea fotoconductoare la lumină directă mai mult de 10 minute. Expunerea prelungită la lumină poate cauza probleme de calitate a imprimării. **b** Retrimiteți lucrarea de imprimare. Pe materialele imprimate apar linii întrerupte orizontale?	Treceți la pasul 5.	Problema este rezolvată.
Pas 5 **a** Curățați încărcătorul şi lentilele capului de tipărire. **b** Retrimiteți lucrarea de imprimare. Pe materialele imprimate apar linii întrerupte orizontale?	Treceți la pasul 6.	Problema este rezolvată.
Pas 6 Înlocuiți unitatea fotoconductoare, apoi retrimiteți lucrarea de imprimare. Pe materialele imprimate apar linii întrerupte orizontale?	Contactați **asistența pentru clienți**.	Problema este rezolvată.

Pe materialele imprimate apar linii întrerupte verticale

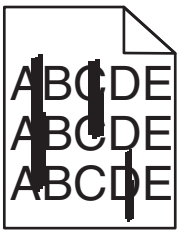

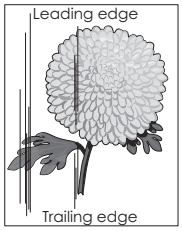

Acțiune	Da	Nu
Pas 1 **a** În funcție de sistemul de operare, specificați tipul, textura şi greutatea hârtiei din fereastra de dialog Preferințe imprimare sau Imprimare. **b** Retrimiteți lucrarea de imprimare. Pe materialele imprimate apar linii întrerupte verticale?	Treceți la pasul 2.	Problema este rezolvată.
Pas 2 Din panoul de control, setați tipul, textura şi greutatea hârtiei din meniul Hârtie, pentru a corespunde cu hârtia încărcată în tavă. Textura, tipul şi greutatea hârtiei corespund cu hârtia din tavă?	Treceți la pasul 3.	Alegeți una sau mai multe dintre următoarele opțiuni: • Specificați textura, tipul şi greutatea hârtiei din setările tăvii pentru a corespunde cu hârtia încărcată în tavă. • Schimbați hârtia încărcată în tavă pentru a corespunde cu textura, tipul şi greutatea specificate în setările tăvii.
Pas 3 **a** Încărcați hârtie dintr-un pachet nou. **Notă:** Hârtia absoarbe umezeală din cauza umidității ridicate. Păstrați hârtia în ambalajul original până când o încărcați. **b** Retrimiteți lucrarea de imprimare. Pe materialele imprimate apar linii întrerupte verticale?	Treceți la pasul 4.	Problema este rezolvată.

Acțiune	Da	Nu
Pas 4 **a** Scoateți şi apoi instalați din nou unitatea fotoconductoare. **1** Îndepărtați unitatea fotoconductoare. **Avertisment - Pericol de deteriorare:** Nu expuneți unitatea fotoconductoare la lumină directă mai mult de 10 minute. Expunerea prelungită la lumină poate cauza probleme de calitate a imprimării. **2** Instalați unitatea fotoconductoare. **b** Retrimiteți lucrarea de imprimare. Pe materialele imprimate apar linii întrerupte verticale?	Treceți la pasul 5.	Problema este rezolvată.
Pas 5 **a** Curățați încărcătorul şi lentilele capului de tipărire. **b** Retrimiteți lucrarea de imprimare. Pe materialele imprimate apar linii întrerupte verticale?	Treceți la pasul 6.	Problema este rezolvată.
Pas 6 Înlocuiți unitatea fotoconductoare, apoi retrimiteți lucrarea de imprimare. Pe materialele imprimate apar linii întrerupte verticale?	Contactați **asistența pentru clienți**.	Problema este rezolvată.

Pe materialele imprimate apare pulbere de toner sau fundalul este întunecat

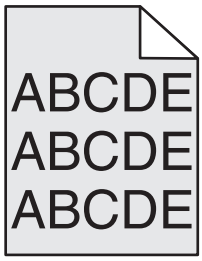

Acțiune	Da	Nu
Pas 1 **a** Curățați încărcătorul şi lentilele capului de tipărire. **b** Retrimiteți lucrarea de imprimare. Pulberea de toner sau fundalul întunecat au dispărut de pe materialele imprimate?	Treceți la pasul 2.	Problema este rezolvată.

Acțiune	Da	Nu
Pas 2 **a** Reinstalați unitatea fotoconductoare. **Avertisment - Pericol de deteriorare:** Nu expuneți unitatea fotoconductoare la lumină directă mai mult de 10 minute. Expunerea prelungită la lumină poate cauza probleme de calitate a imprimării. **b** Retrimiteți lucrarea de imprimare. Pulberea de toner sau fundalul întunecat au dispărut de pe materialele imprimate?	Problema este rezolvată.	Treceți la pasul 3.
Pas 3 Înlocuiți unitatea fotoconductoare, apoi retrimiteți lucrarea de imprimare. Pulberea de toner sau fundalul întunecat au dispărut de pe materialele imprimate?	Problema este rezolvată.	Contactați **asistența pentru clienți**.

Tonerul se ia

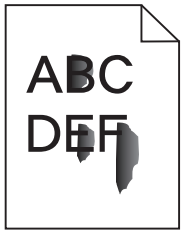

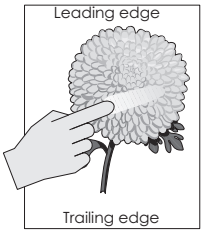

Acțiune	Da	Nu
Pas 1 Din meniul Paper (Hârtie) de la panoul de control al imprimantei, verificați tipul, textura şi greutatea hârtiei. Setările pentru tipul, textura şi greutatea hârtiei corespund cu hârtia încărcată în tavă?	Treceți la pasul 2.	Specificați tipul, textura şi greutatea hârtiei din setările tăvii pentru a corespunde cu hârtia încărcată în tavă.
Pas 2 Retrimiteți lucrarea de imprimare. Tonerul se ia în continuare?	Contactați **asistența pentru clienți**.	Problema este rezolvată.

Pe materialele imprimate apar acumulări de toner

Acțiune	Da	Nu
Pas 1 **a** Curățați încărcătorul şi lentilele capului de tipărire. **b** Retrimiteți lucrarea de imprimare. Pe materialele imprimate apar acumulări de toner?	Treceți la pasul 2.	Problema este rezolvată.

Acțiune	Da	Nu
Pas 2 Înlocuiți unitatea fotoconductoare, apoi retrimiteți lucrarea de imprimare. Pe materialele imprimate apar acumulări de toner?	Contactați **asistența pentru clienți**.	Problema este rezolvată.

Calitate slabă la imprimarea pe folii transparente

Acțiune	Da	Nu
Pas 1 Din panoul de control al imprimantei, setați tipul hârtiei din meniul Paper (Hârtie) pentru a corespunde cu hârtia încărcată în tavă. Tipul hârtiei din tavă este setat la valoarea Transparency (Folii transparente)?	Treceți la pasul 2.	Setați tipul hârtiei la Transparency (Folii transparente).
Pas 2 **a** Verificați dacă utilizați un tip recomandat de folii transparente. **b** Retrimiteți lucrarea de imprimare. Calitatea de imprimare este în continuare slabă?	Contact **customer support (asistență pentru clienți)**.	Problema este rezolvată.

Densitate de tipărire neuniformă

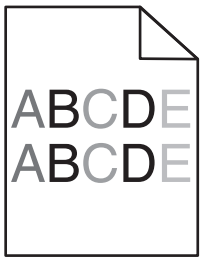

Acțiune	Da	Nu
Pas 1 **a** Curățați încărcătorul şi lentilele capului de tipărire. **b** Retrimiteți lucrarea de imprimare. Densitatea de tipărire este neuniformă?	Treceți la pasul 2.	Problema este rezolvată.
Pas 2 Înlocuiți unitatea fotoconductoare, apoi retrimiteți lucrarea de imprimare. Densitatea de tipărire este neuniformă?	Contactați **asistența pentru clienți**.	Problema este rezolvată.

Pe materialele imprimate apar goluri verticale

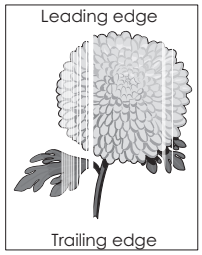

Acțiune	Da	Nu
Pas 1 **a** Asigurați-vă că programul software utilizează un model de umplere corect. **b** Retrimiteți lucrarea de imprimare. Pe materialele imprimate apar goluri verticale?	Treceți la pasul 2.	Problema este rezolvată.
Pas 2 **a** Din panoul de control, setați tipul şi greutatea hârtiei din meniul Hârtie, pentru a corespunde cu hârtia încărcată în tavă. **b** Retrimiteți lucrarea de imprimare. Pe materialele imprimate apar goluri verticale?	Treceți la pasul 3.	Problema este rezolvată.
Pas 3 Verificați dacă utilizați un tip recomandat de hârtie. **a** Încărcați tava specificată sau alimentatorul cu un tip de hârtie recomandat. **b** Retrimiteți lucrarea de imprimare. Pe materialele imprimate apar goluri verticale?	Treceți la pasul 4.	Problema este rezolvată.
Pas 4 **a** Scoateți unitatea fotoconductoare şi reinstalați-o. **Avertisment - Pericol de deteriorare:** Nu expuneți unitatea fotoconductoare la lumină directă mai mult de 10 minute. Expunerea prelungită la lumină poate cauza probleme de calitate a imprimării. **b** Retrimiteți lucrarea de imprimare. Pe materialele imprimate apar goluri verticale?	Treceți la pasul 5.	Problema este rezolvată.
Pas 5 **a** Curățați încărcătorul şi lentilele capului de tipărire. **b** Retrimiteți lucrarea de imprimare. Pe materialele imprimate apar goluri verticale?	Treceți la pasul 6.	Problema este rezolvată.

Acțiune	Da	Nu
Pas 6 Înlocuiți unitatea fotoconductoare, apoi retrimiteți lucrarea de imprimare. Pe materialele imprimate apar goluri verticale?	Contactați **asistența pentru clienți**.	Problema este rezolvată.

Rezolvarea problemelor de copiere

Copiatorul nu răspunde

Acțiune	Da	Nu
Pas 1 Verificați dacă există mesaje de eroare sau de stare pe afişaj. Există mesaje de eroare sau de stare?	Ştergeți mesajul de eroare sau de stare.	Treceți la pasul 2.
Pas 2 Verificați conectarea cablului de alimentare la imprimantă şi la o priză cu împământare corespunzătoare. Este cablul de alimentare conectat la imprimantă şi la o priză cu împământare corespunzătoare?	Treceți la pasul 3.	Conectați cablul de alimentare la imprimantă şi la o priză cu împământare corespunzătoare.
Pas 3 Opriți imprimanta, aşteptați aproximativ 10 secunde, apoi reporniți-o. S-au afişat mesajele **Execuție auto-test** şi **Gata**?	Problema este rezolvată.	Contact **customer support (asistență pentru clienți)**.

Copii de documente sau foto parțiale

Acțiune	Da	Nu
Pas 1 Verificați poziționarea documentului sau fotografiei. Asigurați-vă că documentul sau fotografia este aşezată cu fața în jos pe sticla scanerului în colțul din stânga sus. Documentul sau fotografia se încarcă corect?	Treceți la pasul 2.	Amplasați documentul sau fotografia, cu fața în jos, pe geamul scanerului, în colțul din stânga sus.
Pas 2 Verificați dacă setarea pentru dimensiunea hârtiei corespunde cu dimensiunea hârtiei încărcate în tavă. Din meniul Hârtie de la panoul de control al imprimantei, verificați setarea Dimensiune hârtie. Setarea pentru dimensiunea de hârtie corespunde cu cea încărcată în tavă?	Treceți la pasul 3.	Modificați setarea pentru dimensiunea de hârtie pentru a corespunde cu cea încărcată în tavă sau încărcați tava cu hârtie care să corespundă cu setarea pentru dimensiunea hârtiei.

Acțiune	Da	Nu
Pas 3 **a** Specificați dimensiunea hârtiei. În funcție de sistemul de operare, specificați dimensiunea de hârtie din dialogul Preferințe imprimare sau Imprimare. **b** Retrimiteți lucrarea de imprimare. Copiile se tipăresc corespunzător?	Problema este rezolvată.	Contactați **asistența pentru clienți**.

Calitate slabă a copierii

Acțiune	Da	Nu
Pas 1 Verificați dacă există mesaje de eroare sau stare pe afişaj. Apare un mesaj de eroare sau stare?	Ştergeți mesajul de eroare sau stare.	Treceți la pasul 2.
Pas 2 Verificați calitatea documentului original. Este calitatea documentului original satisfăcătoare?	Treceți la pasul 3.	Pentru o calitate mai bună, măriți rezoluția de scanare.
Pas 3 Dacă pe documentele imprimate apar puncte negre, curățați geamul scanerului şi geamul ADF cu o cârpă curată, care nu lasă scame, umezită cu apă. Geamul scanerului este curat?	Treceți la pasul 4.	Consultați "Curățarea geamului scanerului" la pagina 210.
Pas 4 Trimiteți o operație de tipărire şi apoi verificați dacă există probleme de calitate a tipăririi. **a** Reglați luminozitatea tonerului din meniul Copiere. **b** Dacă imprimatul rămâne şters, schimbați cartuşul de toner. Calitatea de imprimare este satisfăcătoare?	Treceți la pasul 5.	Consultați "Probleme legate de calitatea tipăririi" la pagina 308.
Pas 5 Verificați poziționarea documentului sau fotografiei. Asigurați-vă că documentul sau fotografia este aşezată cu fața în jos pe geamul scanerului, în colțul din stânga sus. Documentul sau fotografia se încarcă corect?	Treceți la pasul 6.	Amplasați documentul sau fotografia, cu fața în jos, pe geamul scanerului, în colțul din stânga sus.
Pas 6 Verificați setările de copiere. În ecranul Copiere, asigurați-vă că setările Tip conținut şi Sursă sunt adecvate pentru documentul care se scanează. Setările Tip conținut şi Sursă sunt adecvate pentru documentul care se scanează?	Treceți la pasul 7.	Modificați setările Tip conținut şi Sursă pentru a se potrivi documentului care se scanează.

Acțiune	Da	Nu
Pas 7 Verificați dacă există modele pe documentele imprimate. **a** Din ecranul Copiere, navigați la: **Opțiuni avansate** > **Imagini complexe** > **Claritate** > selectați o setare mai redusă **Notă:** Asigurați-vă că nu este selectată nicio scalare. **b** Retrimiteți lucrarea de copiere. Apar modele pe documentele imprimate?	Treceți la pasul 8.	Problema este rezolvată.
Pas 8 Verificați dacă există text lipsă sau şters pe documentele imprimate. **a** Din ecranul Copiere, navigați la: **Opțiuni avansate** > **Imagini complexe** **b** Reglați setările: • **Claritate** – Măreşte setarea curentă. • **Contrast** – Măreşte setarea curentă. **c** Retrimiteți lucrarea de copiere. Documentele imprimate au text lipsă sau şters?	Treceți la pasul 9.	Problema este rezolvată.
Pas 9 Verificați ieşirea supraexpusă sau decolorată. **a** Din ecranul Copiere, navigați la: **Opțiuni avansate** > **Imagini complexe** **b** Reglați setările pentru următoarele: • **Eliminare fundal** – Micşorează setarea curentă. • **Detaliu umbră** – Micşorează setarea curentă. **c** Retrimiteți lucrarea de copiere. Pe pagini apar imprimări supraexpuse sau decolorate?	Contactați **asistența pentru clienți**.	Problema este rezolvată.

Rezolvarea problemelor de fax

Identificatorul de apelant nu este afișat

Acțiune	Da	Nu
Contactați compania de telefonie pentru a verifica dacă linia telefonică este abonată la serviciul identificator apelant. **Note:** • Dacă regiunea dvs. acceptă modele multiple de identificator de apelant, este posibil să fiți nevoiți să modificați setările implicite. Sunt disponibile două setări: FSK (model 1) şi DTMF (model 2). • Disponibilitatea acestor setări în meniul Fax depinde de eventualitatea în care țara sau regiunea dvs. acceptă modele multiple de identificator de apelant. • Contactați compania de telefonie pentru a afla ce setare de model sau comutator se poate utiliza. Apare identificatorul apelantului?	Problema este rezolvată.	Contact **customer support (asistență pentru clienți)**.

Nu se poate trimite sau primi un fax

Acțiune	Da	Nu
Pas 1 Verificați dacă există mesaje de eroare sau de stare pe afişaj. Există un mesaj de eroare sau de stare pe ecran?	Ştergeți mesajul de eroare sau de stare.	Treceți la pasul 2.
Pas 2 Verificați conectarea cablului de alimentare la imprimantă şi la o priză cu împământare corespunzătoare. Este cablul de alimentare conectat la imprimantă şi la o priză cu împământare corespunzătoare?	Treceți la pasul 3.	Conectați cablul de alimentare la imprimantă şi la o priză cu împământare corespunzătoare.
Pas 3 Verificați alimentarea. Verificați dacă imprimanta este conectată şi pornită şi dacă pe afişajul acesteia apare mesajul **Gata**. Este imprimanta oprită şi apare pe afişaj **Gata**?	Treceți la pasul 4.	Porniți imprimanta, apoi aşteptați până când pe afişaj apare **Gata**.

Acțiune	Da	Nu
Pas 4 Verificați conexiunile imprimantei. Dacă este cazul, verificați dacă conexiunile cablurilor pentru următorul echipament sunt sigure: • Telefon • Căşti • Robot telefonic Sunt conexiunile cablurilor sigure?	Treceți la pasul 5.	Fixați corespunzător cablurile.
Pas 5 **a** Verificați priza de perete a telefonului. **1** Conectați un cablul telefonului la priza de perete. **2** Aşteptați tonul de apel. **3** Dacă nu auziți un ton de apel, conectați cablul altui telefon la priza de perete. **4** Dacă tot nu auziți tonul de apel, atunci conectați un telefon la o altă priză de perete. **5** Dacă auziți un ton de apel, conectați imprimanta la priza de perete respectivă. **b** Încercați să trimiteți sau să primiți un fax. Puteți trimite sau primi un fax?	Problema este rezolvată.	Treceți la pasul 6.
Pas 6 Verificați conexiunea imprimantei la un serviciu de telefonie analogic sau la un conector digital corect. Modemul de fax este un dispozitiv analogic. Anumite dispozitive pot fi conectate la imprimantă, astfel încât să poată fi utilizate serviciile telefonice digitale respective. • Dacă utilizați un serviciu telefonic ISDN, conectați imprimanta la un port telefonic analogic (un port de interfață R) de pe un adaptor terminal ISDN. Pentru informații suplimentare şi pentru solicitarea unui port de interfață R, contactați furnizorul ISDN. • Dacă utilizați DSL, conectați-vă la un filtru DSL sau router care acceptă utilizare analogică. Pentru informații suplimentare, contactați furnizorul DSL. • Dacă utilizați un serviciu de telefonie PBX, asigurați-vă că vă conectați la o conexiune analogică în PBX. Dacă nu există niciuna, atunci luați în considerarea instalarea unei linii telefonice analogice pentru fax. Este imprimanta conectată la un serviciu de telefonie analogic sau la conectorul digital corect?	Treceți la pasul 7.	Conectați imprimanta la un serviciu de telefonie analogic sau la conectorul digital corect.

Acțiune	Da	Nu
Pas 7 Verificați dacă se aude tonul. Se aude tonul de apel?	Treceți la pasul 8.	• Încercați să apelați numărul de fax pentru a vă asigura că acesta funcționează corespunzător. • Dacă linia telefonică este utilizată de alt dispozitiv, aşteptați finalizarea celuilalt dispozitiv înainte de a trimite un fax. • Dacă utilizați opțiunea Apelare cu receptorul în furcă, creşteți volumul pentru a verifica dacă există ton.
Pas 8 Deconectați temporar alt echipament (cum ar fi roboții telefonici, computerele cu modemuri sau repartitoarele de linii telefonice) dintre imprimantă şi linia telefonică şi încercați apoi să trimiteți sau să primiți un fax. Puteți trimite sau primi un fax?	Problema este rezolvată.	Treceți la pasul 9.
Pas 9 **a** Dezactivați temporar apelul în aşteptare. Pentru a obține secvența de cod pentru dezactivarea temporară a caracteristicii Apel în aşteptare, contactați compania de telefonie. **b** Încercați să trimiteți sau să primiți un fax. Puteți trimite sau primi un fax?	Problema este rezolvată.	Treceți la pasul 10.
Pas 10 **a** Dezactivați temporar serviciul Mesagerie vocală. Pentru informații suplimentare, contactați compania de telefonie. **Notă:** Dacă doriți să utilizați şi serviciul Mesagerie vocală şi imprimanta, adăugați o a doua linie telefonică pentru imprimantă. **b** Încercați să trimiteți sau să primiți un fax. Puteți trimite sau primi un fax?	Problema este rezolvată.	Treceți la pasul 11.

Acțiune	Da	Nu
Pas 11 Scanați documentul original, pagină cu pagină. **a** Formați numărul de fax. **b** Scanați documentul pagină cu pagină. Puteți trimite sau primi un fax?	Problema este rezolvată.	Contactați **asistența pentru clienți**.

Se pot primi, dar nu se pot trimite faxuri

Acțiune	Da	Nu
Pas 1 Verificați dacă imprimanta este în modul Fax. Pe ecranul de pornire, atingeți **Fax** pentru a trece imprimanta în mod Fax şi apoi trimiteți faxul. Puteți trimite faxuri?	Problema este rezolvată.	Treceți la pasul 2.
Pas 2 Încărcați documentul original, în mod corespunzător, în ADF sau pe geamul scanerului. Puteți trimite faxuri?	Problema este rezolvată.	Treceți la pasul 3.
Pas 3 Configurați corespunzător numărul de comandă rapidă. • Verificați dacă numărul de comandă rapidă a fost configurat pentru numărul de telefon pe care doriți să îl formați. • Formați numărul de telefon manual. Puteți trimite faxuri?	Problema este rezolvată.	Contactați **asistența pentru clienți**.

Se pot trimite, dar nu se pot primi faxuri

Acțiune	Da	Nu
Pas 1 Verificați tava sau alimentatorul. Dacă sunt goale, încărcați hârtie în tavă sau în alimentator. Puteți primi faxuri?	Problema este rezolvată.	Treceți la pasul 2.

Acțiune	Da	Nu
Pas 2 Verificați setările intervalului dintre numărul de apeluri. **a** Deschideți un browser Web, apoi tastați adresa IP a imprimantei în câmpul de adrese. **Note:** • Vizualizați adresa IP a imprimantei pe ecranul de început al acesteia. Adresa IP apare ca patru seturi de numere separate prin puncte, cum ar fi 123.123.123.123. • Dacă utilizați un server proxy, dezactivați-l temporar pentru a încărca corect pagina Web. **b** Faceți clic pe **Setări** > **Setări fax** > **Configurare fax analogic**. **c** În câmpul „Nr. de semnaluri de apel până la răspuns”, introduceți de câte ori doriți ca telefonul să sune înainte ca imprimanta să răspundă. **d** Faceți clic pe **Remitere**. Puteți primi faxuri?	Problema este rezolvată.	Treceți la pasul 3.
Pas 3 Schimbați cartuşul de toner. Pentru mai multe informații, consultați foaia de instrucțiuni aferentă consumabilului. Puteți primi faxuri?	Problema este rezolvată.	Contactați **asistența pentru clienți**.

Funcțiile pentru fax și e-mail nu sunt configurate

Note:

- Înainte de a începe rezolvarea problemelor , verificați dacă sunt conectate cablurile pentru fax.
- Indicatorul luminos clipeşte roşu până când configurați faxul şi poşta electronică.

Acțiune	Da	Nu
a Din ecranul de început, navigați la: > **Setări** > **Setări generale** > **Executare configurare inițială** > **Da** > **Remitere** **b** Opriți imprimanta şi porniți-o din nou. Ecranul „Selectați limba” apare pe afişajul imprimantei. **c** Selectați o limbă, apoi atingeți . **d** Selectați țara sau regiunea şi apoi atingeți **Următorul**. **e** Selectați fusul orar, apoi atingeți **Următorul**. **f** Selectați **Fax** şi **Poştă electronică**, apoi atingeți **Următorul**. Sunt configurate funcțiile pentru fax şi poşta electronică?	Problema este rezolvată.	Contactați **asistența pentru clienți**.

Faxurile primite au o calitate redusă

Acțiune	Da	Nu
Pas 1 Cereți persoanei care v-a trimis faxul să: **a** Verificați dacă este satisfăcătoare calitatea documentului original. **b** Creşteți nivelul de rezoluție a scanării pentru fax, dacă este posibil. **c** Retrimită faxul. Calitatea de imprimare a faxului este satisfăcătoare?	Problema este rezolvată.	Treceți la pasul 2.
Pas 2 Scădeți viteza de transmitere a faxului de intrare. **a** Deschideți un browser Web, apoi tastați adresa IP a imprimantei în câmpul de adrese. **Note:** • Vizualizați adresa IP a imprimantei pe ecranul de început al acesteia. Adresa IP apare ca patru seturi de numere separate prin puncte, cum ar fi 123.123.123.123. • Dacă utilizați un server proxy, dezactivați-l temporar pentru a încărca corect pagina Web. • Imprimați o pagină de configurație a rețelei sau pagina de setări ale meniurilor, apoi localizați adresa IP în secțiunea TCP/IP. **b** Faceți clic pe**Setări** >> **Setări fax** >> **Configurare fax analogic**. **c** Din meniul Viteză maximă, faceți clic pe una dintre opțiunile: • 2400 • 4800 • 9600 • 14400 • 33600 **d** Faceți clic pe **Trimitere,** apoi retrimiteți faxul. Calitatea de imprimare a faxului este satisfăcătoare?	Problema este rezolvată.	Treceți la pasul 3.
Pas 3 Schimbați cartuşul de toner. Când apare mesajul Cartuş consumat **[88.xy]**, înlocuiți cartuşul şi apoi retrimiteți faxul. Calitatea de imprimare a faxului este satisfăcătoare?	Problema este rezolvată.	Contactați **asistența pentru clienți**.

Rezolvarea problemelor legate de scaner

Nu se poate scana de la un computer

Acțiune	Da	Nu
Pas 1 Asigurați-vă că imprimanta este pornită şi că pe ecranul imprimantei apare **Gata** înainte de scanarea unei lucrări. **Gata** apare înainte de scanarea unei lucrări?	Treceți la pasul 3.	Treceți la pasul 2.
Pas 2 Opriți imprimanta, aşteptați aproximativ 10 secunde, apoi reporniți-o. Există un mesaj de eroare pe ecranul imprimantei?	Ştergeți mesajul de eroare.	Treceți la pasul 3.
Pas 3 Verificați conexiunile cablurilor între imprimantă şi serverul de tipărire, pentru a vă asigura că acestea sunt corecte. Pentru informații suplimentare, consultați documentația de configurare furnizată împreună cu imprimanta. Sunt corecte conexiunile cablurilor între imprimantă şi serverul de tipărire?	Contactați **asistența pentru clienți**.	Strângeți conexiunile cablurilor.

Scanări de documente sau foto parțiale

Acțiune	Da	Nu
Verificați poziționarea documentului sau fotografiei. Asigurați-vă că documentul sau fotografia este aşezată cu fața în jos pe sticla scanerului în colțul din stânga sus. Documentul sau fotografia se încarcă corect?	Contactați **asistența pentru clienți**.	Încărcați documentul sau fotografia, cu fața în jos, pe geamul scanerului, în colțul din stânga sus.

Calitatea imaginilor scanate slab

Acțiune	Da	Nu
Pas 1 Verificați dacă există mesaje de eroare pe afişaj. Există un mesaj de eroare pe afişajul imprimantei?	Ştergeți mesajul de eroare.	Treceți la pasul 2.
Pas 2 Verificați calitatea documentului original. Este calitatea documentului original satisfăcătoare?	Treceți la pasul 3.	Pentru o calitate mai bună, măriți rezoluția de scanare.

Acțiune	Da	Nu
Pas 3 Curățați geamul scanerului şi geamul ADF cu o cârpă curată, fără scame, umezită cu apă. Geamul scanerului este curat?	Treceți la pasul 4.	Consultați "Curățarea geamului scanerului" la pagina 210.
Pas 4 Verificați poziționarea documentului sau fotografiei. Asigurați-vă că documentul sau fotografia este aşezată cu fața în jos pe geamul scanerului, în colțul din stânga sus. Documentul sau fotografia se încarcă corect?	Treceți la pasul 5.	Amplasați documentul sau fotografia, cu fața în jos, pe geamul scanerului, în colțul din stânga sus.
Pas 5 Trimiteți o operație de tipărire şi apoi verificați dacă există probleme de calitate a tipăririi. • Reglați luminozitatea tonerului din meniul Copiere. • Dacă imprimarea devine pală, înlocuiți cartuşul de toner. Calitatea de imprimare este satisfăcătoare?	Treceți la pasul 6.	Consultați "Probleme legate de calitatea tipăririi" la pagina 308.
Pas 6 Verificați setările de scanare. În ecranul Scanare, asigurați-vă că setările Tip conținut şi Sursă conținut sunt adecvate pentru documentul care se scanează. Setările Tip conținut şi Sursă sunt adecvate pentru documentul care se scanează?	Treceți la pasul 7.	Modificați setările Tip conținut şi Sursă pentru a se potrivi documentului care se scanează.
Pas 7 Pentru o calitate mai bună, măriți rezoluția de scanare. Rezoluția de scanare mai mare a produs o calitate mai bună?	Problema este rezolvată.	Contactați **asistența pentru clienți**.

Lucrarea de scanare nu a reușit

Acțiune	Da	No
Pas 1 Verificați conexiunile prin cablu. Verificați dacă imprimanta şi computerul sunt conectate corect prin cablul Ethernet sau USB. Cablurile sunt conectate în siguranță?	Treceți la pasul 2.	Conectați cablurile corespunzător.
Pas 2 Verificați dacă numele de fişier este deja utilizat. Numele de fişier este deja utilizat?	Schimbați numele de fişier.	Treceți la pasul 3.

Acțiune	Da	No
Pas 3 Verificați dacă documentul sau fotografia pe care doriți să o scanați este deschisă într-o altă aplicație sau este folosită de un alt utilizator. Fişierul pe care doriți să îl scanați este deschis de o altă aplicație sau de un alt utilizator?	Închideți fişierul pe care îl scanați.	Treceți la pasul 4.
Pas 4 Verificați dacă în setările de configurație ale destinației este bifată fie caseta de selectare **Append time stamp (Adăugare marcaj temporal)**, fie caseta de selectare **Overwrite existing file (Suprascriere fişier existent)**. În setările de configurație ale destinației este bifată fie caseta de selectare **Append time stamp (Adăugare marcaj temporal)**, fie caseta de selectare **Overwrite existing file (Suprascriere fişier existent)**?	Contactați **asistența pentru clienți**.	În setările de configurație ale destinației, bifați caseta de selectare **Append time stamp (Adăugare marcaj temporal)** sau **Overwrite existing file (Suprascriere fişier existent)**.

Unitatea de scanare nu se închide

Acțiune	Da	Nu
Verificați dacă există obstrucții în unitatea de scanare. **a** Ridicați unitatea de scanare. **b** Îndepărtați orice obstrucție care ține unitatea de scanare deschisă. **c** Coborâți unitatea de scanare. Unitatea de scanare s-a închis corect?	Problema este rezolvată.	Contactați **asistența pentru clienți**.

Scanarea durează prea mult sau îngheață computerul

Acțiune	Da	Nu
Pas 1 Verificați dacă alte aplicații interferează cu scanarea. Închideți toate aplicațiile care nu sunt utilizate. Scanarea durează prea mult timp sau blochează calculatorul?	Treceți la pasul 2.	Problema este rezolvată.
Pas 2 Selectați o rezoluție de scanare mai mică. Scanarea durează prea mult timp sau blochează calculatorul?	Contactați **asistența pentru clienți**.	Problema este rezolvată.

Scanerul nu răspunde

Acțiune	Da	Nu
Pas 1 Verificați dacă imprimanta este pornită. Este imprimanta pornită?	Treceți la pasul 2.	Porniți imprimanta.
Pas 2 Verificați cablul imprimantei pentru a vedea dacă este bine conectat la imprimantă şi la calculator, la serverul de imprimare, la echipamentul opțional sau la alt echipament de rețea. Este cablul imprimantei bine conectat la imprimantă şi la calculatorul gazdă, la serverul de imprimare, la echipamentul opțional sau la alt echipament de rețea?	Treceți la pasul 3.	Conectați cablul imprimantei la imprimantă şi la calculatorul gazdă, la serverul de imprimare, la echipamentul opțional sau la alt echipament de rețea.
Pas 3 Verificați cablul de alimentare pentru a vedea dacă este conectat la imprimantă şi la o priză cu împământare corespunzătoare. Este cablul de alimentare conectat la imprimantă şi la o priză cu împământare corespunzătoare?	Treceți la pasul 4.	Conectați cablul de alimentare la imprimantă şi la o priză cu împământare corespunzătoare.
Pas 4 Verificați dacă priza electrică este întreruptă de la un comutator sau întrerupător. Este priza electrică întreruptă de la un comutator sau întrerupător?	Aduceți comutatorul în poziția „pornit” sau resetați întrerupătorul.	Treceți la pasul 5.
Pas 5 Verificați dacă imprimanta este conectată la dispozitive de protecție împotriva fluctuațiilor de tensiune, la surse de alimentare neîntreruptibilă sau la cabluri prelungitoare. Este imprimanta cuplată la un dispozitiv de protecție împotriva fluctuațiilor de tensiune, la o sursă de alimentare neîntreruptibilă sau la un cablu prelungitor?	Conectați cablul de alimentare al imprimantei direct la o priză cu împământare corespunzătoare.	Treceți la pasul 6.
Pas 6 Verificați celelalte echipamente electrice conectate la priză. Funcționează celelalte echipamente electrice?	Scoateți celelalte echipamente electrice din priză şi porniți imprimanta. Dacă imprimanta nu funcționează, reconectați celelalte echipamente şi mergeți la pasul 6.	Treceți la pasul 7.
Pas 7 Opriți imprimanta, aşteptați aproximativ 10 secunde, apoi reporniți-o. Imprimanta şi scanerul funcționează?	Problema este rezolvată.	Contactați **asistența pentru clienți**.

Rezolvarea problemelor cu aplicația ecranului de început

S-a produs o eroare de aplicație

Acțiune	Da	Nu
Pas 1 Verificați jurnalul de sistem pentru detaliile relevante. **a** Deschideți un browser Web, apoi tastați adresa IP a imprimantei în câmpul de adrese. Dacă nu cunoaşteți adresa IP a imprimantei, atunci aveți posibilitatea să: • Vizualizați adresa IP pe ecranul de început al imprimantei. • Imprimați o pagină de configurație a rețelei sau paginile de setări ale meniurilor, apoi localizați adresa IP în secțiunea TCP/IP. **Notă:** Adresa IP apare ca patru seturi de numere separate prin puncte, cum ar fi 123.123.123.123. **b** Faceți clic pe **Setări** > **Aplic.** > **Admin. aplicații** > **fila** Sistem > **Jurnal**. **c** Din meniul Filtru, selectați starea unei aplicații. **d** Din meniul Aplicații, selectați o aplicație şi apoi faceți clic pe **Remitere**. Apare un mesaj de eroare în jurnal?	Treceți la pasul 2.	Contactați **asistența pentru clienți**.
Pas 2 Rezolvați eroarea. Acum funcționează aplicația?	Problema este rezolvată.	Contactați **asistența pentru clienți**.

Serverul EWS nu se deschide

Acțiune	Da	Nu
Pas 1 Asigurați-vă că adresa IP a imprimantei este corectă. Vizualizați adresa IP a imprimantei: • Din ecranul de pornire al imprimantei • Din secțiunea TCP/IP a meniului Network/Ports (Rețele/porturi) • Prin imprimarea unei pagini cu setări de rețea sau a unei pagini cu setări pentru meniuri, iar apoi prin găsirea secțiunii TCP/IP **Notă:** Adresa IP apare ca patru seturi de numere separate prin puncte, cum ar fi 123.123.123.123. Este corectă adresa IP a imprimantei?	Treceți la pasul 2.	Tastați adresa IP corectă a imprimantei în câmpul adresă al browserului Web. **Notă:** În funcție de setările rețelei, este posibil să trebuiască să introduceți „**https**://„ în loc de “**http**://“ înainte de adresa IP a imprimantei, pentru a accesa serverul EWS.

Acțiune	Da	Nu
Pas 2 Verificați dacă imprimanta este pornită. Este imprimanta pornită?	Treceți la pasul 3.	Porniți imprimanta.
Pas 3 Verificați dacă conexiunea în rețea funcționează. Funcționează conexiunea în rețea?	Treceți la pasul 4.	Contactați persoana care asigură asistența sistemului.
Pas 4 Asigurați-vă că sunt corecte conexiunile cablurilor la imprimantă şi serverul de tipărire. Pentru informații suplimentare, consultați documentația de configurare furnizată împreună cu imprimanta. Sunt corecte conexiunile cablurilor la imprimantă şi serverul de tipărire?	Treceți la pasul 5.	Strângeți conexiunea cablului.
Pas 5 Dezactivați temporar serverele proxy Web. **Notă:** Serverele proxy pot bloca sau restricționa accesul la anumite site-uri Web, inclusiv la serverul EWS. Sunt dezactivate serverele proxy Web?	Treceți la pasul 6.	Contactați persoana care asigură asistența sistemului.
Pas 6 Accesați serverul EWS din nou, prin tastarea adresei IP corecte în câmpul adresă. S-a deschis serverul EWS?	Problema este rezolvată.	Contactați **asistența pentru clienți**.

Contactarea serviciului de asistență pentru clienți

Când contactați serviciul de asistență pentru clienți, va trebui să puteți descrie problema cu care vă confruntați, mesajul afişat pe ecranul imprimantei şi paşii de depanare pe care i-ați efectuat deja, încercând să găsiți o soluție.

Trebuie să cunoaşteți tipul de model şi numărul de serie ale imprimantei. Pentru informații suplimentare, consultați eticheta din partea din spate a imprimantei. Numărul de serie este menționat şi în pagina de setări meniuri.

Lexmark vă oferă diverse modalități pentru a vă ajuta să rezolvați problemele de imprimare. Vizitați site-ul Web Lexmark la adresa **http://support.lexmark.com**, apoi selectați una dintre următoarele opțiuni:

Bibliotecă tehnică	Puteți răsfoi biblioteca de manuale, documentație de asistență, drivere şi alte elemente descărcabile, pentru a vă ajuta să rezolvați problemele frecvent întâlnite.
E-mail (Poştă electronică)	Puteți trimite un mesaj de poştă electronică echipei Lexmark, în care să descrieți problema întâmpinată. Un reprezentant de service vă va răspunde şi vă va furniza informații pentru soluționarea problemei.

Chat în direct	Puteți discuta pe chat direct cu un reprezentant de service. Acesta poate colabora cu dvs. pentru a remedia problema imprimantei sau vă poate oferi asistență prin Service asistat, caz în care reprezentantul de service se poate conecta de la distanță prin internet la computerul dvs. pentru a remedia probleme, a instala actualizări sau a efectua alte activități care vă vor ajuta să utilizați cu succes produsul Lexmark.

Este disponibilă şi asistență telefonică. În S.U.A. sau în Canada, sunați la 1-800-539-6275. Pentru alte țări sau regiuni, vizitați **http://support.lexmark.com**.

Note

Informații despre produs

Denumire produs:

Lexmark XM9145, XM9155, XM9165

Tip echipament:

7421

Modele:

039, 239, 439

Notă referitoare la ediție

Iulie 2017

Următorul paragraf nu se aplică în cazul țărilor în care astfel de prevederi nu sunt compatibile cu legile locale: LEXMARK INTERNATIONAL, INC., FURNIZEAZĂ ACEASTĂ PUBLICAȚIE "CA ATARE", FĂRĂ NICI UN FEL DE GARANȚIE, FIE EA EXPRESĂ SAU IMPLICITĂ, INCLUZÂND DAR FĂRĂ A SE LIMITA LA ACESTEA, GARANȚIILE IMPLICITE CU PRIVIRE LA VANDABILITATE SAU POTRIVIRE PENTRU UN ANUMIT SCOP. Unele state nu permit respingerea garanțiilor exprese sau implicite în anumite tranzacții; prin urmare, este posibil ca această declarație să nu se aplice în cazul dumneavoastră.

Această publicație poate conține inadvertențe tehnice sau erori tipografice. Informațiile conținute în această publicație se modifică periodic; aceste modificări se vor include în edițiile viitoare. Îmbunătățirile sau modificările produselor sau programelor descrise pot fi făcute în orice moment.

Referințele din această publicație cu privire la diverse produse, programe sau servicii nu implică faptul că producătorul intenționează să le facă disponibile în toate țările în care operează. Orice referință la un produs, program sau serviciu nu se face cu intenția de a declara sau sugera că numai acel produs, program sau serviciu pot fi utilizate. Orice produs, program sau serviciu, echivalent din punct de vedere funcțional, care nu încalcă nici un drept existent de proprietate intelectuală, poate fi utilizat în locul celor referite. Utilizatorul este singurul responsabil în legătură cu evaluarea şi verificarea interoperabilității cu alte produse, programe sau servicii, cu excepția celor desemnate în mod expres de producător.

Pentru asistență Lexmark, vizitați **http://support.lexmark.com**.

Pentru informații despre piese de schimb şi descărcări, vizitați **www.lexmark.com**.

© 2015 Lexmark International, Inc.

Toate drepturile rezervate.

Mărci comerciale

Lexmark, Lexmark cu sigla în formă de diamant, MarkNet şi MarkVision sunt mărci comerciale ale Lexmark International, Inc., înregistrate în Statele Unite ale Americii şi/sau în alte țări.

ScanBack este o marcă comercială a Lexmark International, Inc.

Mac şi sigla Mac sunt mărci comerciale ale Apple Inc., înregistrate în statele Unite ale Americii şi alte țări.

PCL® este marcă înregistrată a Hewlett-Packard Company. PCL este denumirea dată de Hewlett-Packard Company unui set de comenzi (un limbaj) şi funcții pentru imprimantă incluse în produsele sale de tip imprimantă. Această imprimantă este proiectată pentru a fi compatibilă cu limbajul PCL. Aceasta înseamnă că imprimanta recunoaşte comenzile PCL utilizate în diverse aplicații şi simulează funcțiile corespunzătoare comenzilor.

Următorii termeni sunt mărci comerciale sau mărci comerciale înregistrate ale acestor companii:

Albertus	The Monotype Corporation plc
Antique Olive	Monsieur Marcel OLIVE
Apple-Chancery	Apple Computer, Inc.
Arial	The Monotype Corporation plc
CG Times	Pe baza Times New Roman, sub licența de la The Monotype Corporation plc, este un produs al Agfa Corporation
Chicago	Apple Computer, Inc.
Clarendon	Linotype-Hell AG şi/sau filialele sale
Eurostile	Nebiolo
Geneva	Apple Computer, Inc.
GillSans	The Monotype Corporation plc
Helvetica	Linotype-Hell AG şi/sau filialele sale
Hoefler	Jonathan Hoefler Type Foundry
ITC Avant Garde Gothic	International Typeface Corporation
ITC Bookman	International Typeface Corporation
ITC Mona Lisa	International Typeface Corporation
ITC Zapf Chancery	International Typeface Corporation
Joanna	The Monotype Corporation plc
Marigold	Arthur Baker
Monaco	Apple Computer, Inc.
New York	Apple Computer, Inc.
Oxford	Arthur Baker
Palatino	Linotype-Hell AG şi/sau filialele sale
Stempel Garamond	Linotype-Hell AG şi/sau filialele sale
Taffy	Agfa Corporation
Times New Roman	The Monotype Corporation plc
Univers	Linotype-Hell AG şi/sau filialele sale

Toate celelalte mărci comerciale sunt proprietatea deținătorilor.

AirPrint şi sigla AirPrint sunt mărci comerciale ale Apple Inc.

Note de licență

Toate notele de licență asociate cu acest produs pot fi vizualizate de pe CD:directorul \NOTICES de pe CD-ul de instalare.

Niveluri de poluare fonică

Măsurătorile următoare au fost realizate în conformitate cu standardul ISO 7779 şi raportate în conformitate cu standardul ISO 9296.

Notă: Unele moduri pot să nu fie valabile pentru produsul dvs.

Presiune medie a sunetului pe metru, dBA	
Tipărirea	Imprimare pe 1 față: 52 (XM9145), 53 (XM9155), 55 (XM9165); Față-verso: 55 (XM9145, XM9155), 56 (XM9165)
Scanarea	57 (XM9145); 56 (XM9155, XM9165)
Copierea	53 (XM9145); 54 (XM9155); 55 (XM9165)
Pregătit	29 (XM9145); 31 (XM9155, XM9165)

Valorile se pot modifica. Pentru valorile actuale, consultați **www.lexmark.com**.

Directiva WEEE (Waste from Electrical and Electronic Equipment - Deșeuri din echipamente electrice și electronice)

Sigla WEEE indică programe şi proceduri de reciclare specifice pentru produsele electronice din țările Uniunii Europene. Noi încurajăm utilizatorii să recicleze produsele.

Dacă aveți alte întrebări cu privire la opțiunile de reciclare, vizitați site-ul Web al firmei Lexmark, la adresa **www.lexmark.com** pentru a afla numărul de telefon al biroului de vânzări local.

Taiwan RoHS information 限用物質含有情況標示

設備名稱：雷射印表機或多功能印表機 Equipment name: Laser Printer or Multi-function Printer				型號（型式）：請參閱注意事項章節 Type designation (Type): Please see the Notices section.		
單元 Unit	限用物質及其化學符號 Restricted substances and their chemical symbols					
	鉛 Lead (Pb)	汞 Mercury (Hg)	鎘 Cadmium (Cd)	六價鉻 Hexavalent chromium (Cr VI)	多溴聯苯 Polybrominated biphenyl (PBB)	多溴二苯醚 Polybrominated diphenylether (PBDE)
電路板 Circuit boards	超出 (exceeding) 0.1 wt %	○	○	○	○	○
電源供應器 Power supply	超出 (exceeding) 0.1 wt %	○	○	○	○	○
電源線 Power cords	超出 (exceeding) 0.1 wt %	○	○	○	○	○
連接器 Connectors	超出 (exceeding) 0.1 wt %	○	○	○	○	○
機械組件—軸,滾軸 Mechanical assemblies—shafts, rollers	超出 (exceeding) 0.1 wt %	○	○	○	○	○
機械組件—馬達 Mechanical assemblies—motors	超出 (exceeding) 0.1 wt %	○	○	○	○	○
機械組件—其他 Mechanical assemblies—other	超出 (exceeding) 0.1 wt %	○	○	○	○	○
掃描器組件,僅適用於多功能印表機產品 Scanner assembly, for multifunction printer only	超出 (exceeding) 0.1 wt %	○	○	○	○	○
液晶顯示面板 LCD display	超出 (exceeding) 0.1 wt %	○	○	○	○	○

備考 1. ″超出 0.1 wt %″ 及 ″超出 0.01 wt %″ 係指限用物質之百分比含量超出百分比含量基準值。

Note 1：“Exceeding 0.1 wt %” and “exceeding 0.01 wt %” indicate that the percentage content of the restricted substance exceeds the reference percentage value of presence condition.

設備名稱：雷射印表機或多功能印表機 **Equipment name: Laser Printer or Multi-function Printer**				型號（型式）：請參閱注意事項章節 **Type designation (Type): Please see the Notices section.**		
單元 **Unit**	限用物質及其化學符號 **Restricted substances and their chemical symbols**					
	鉛 **Lead (Pb)**	汞 **Mercury (Hg)**	鎘 **Cadmium (Cd)**	六價鉻 **Hexavalent chromium (Cr VI)**	多溴聯苯 **Polybrominated biphenyl (PBB)**	多溴二苯醚 **Polybrominated diphenylether (PBDE)**

備考 2. ″◯″ 係指該項限用物質之百分比含量未超出百分比含量基準值。

Note 2：“◯” indicates that the percentage content of the restricted substance does not exceed the percentage of reference value of presence condition.

備考 3. ″－″ 係指該項限用物質為排除項目。

Note 3：“－” indicates that the restricted substance corresponds to the exemption.

India E-Waste notice

This product complies with the India E-Waste (Management and Handling) Rules, 2011, which prohibit use of lead, mercury, hexavalent chromium, polybrominated biphenyls, or polybrominated diphenyl ethers in concentrations exceeding 0.1％ by weight and 0.01% by weight for cadmium, except for the exemption set in Schedule II of the Rules.

Dezafectarea produsului

Normele de dezafectare a imprimantei sau accesoriilor diferă de cele pentru manipularea gunoiului menajer. Consultați autoritățile locale pentru informații despre opțiunile de dezafectare şi reciclare.

Notă privind sensibilitatea la electricitatea statică

Acest simbol identifică părțile sensibile la electricitatea statică. Nu atingeți zonele din apropierea acestor simboluri fără a atinge mai întâi cadrul de metal al imprimantei.

ENERGY STAR

Orice produs Lexmark care are emblema ENERGY STAR pe produs sau pe un ecran de pornire este certificat pentru conformitatea cu cerințele ENERGY STAR ale Agenției pentru Protecția Mediului (EPA - Environmental Protection Agency) când este configurat în maniera existentă la momentul expedierii de la Lexmark.

Informații cu privire la temperatură

Temperatura ambiantă de funcționare	între10 şi 30°C (50 - 86°F)
Temperatură în timpul transportului	între-10 şi 40°C (14 - 104°F)
Temperatura în timpul stocării şi umiditatea relativă	între-10 şi 40°C (14 - 104°F) între15 şi 85% RH

Notă cu privire la laser

Imprimanta este certificată în Statele Unite ale Americii pentru a respecta cerințele DHHS 21 CFR, capitolul I, subcapitolul J pentru produse laser din clasa I (1) şi în alte țări este certificată ca produs laser din clasa I care respectă cerințele IEC 60825-1: 2014.

Produsele laser din clasa I nu sunt considerate periculoase. Imprimanta conține un laser din clasa IIIb (3b), care este un laser de 15 miliwați cu arseniură de galiu şi care operează pe lungimea de undă 787-800 nanometri. Sistemul laser şi imprimanta sunt concepute pentru a nu permite accesul uman la radiația laser superioară clasei I în timpul funcționării normale, a întreținerii sau a operațiilor de service.

Etichetă de avertizate laser

Pe imprimantă poate fi ataşată o etichetă de avertizare laser ca în imagine:

DANGER - Invisible laser radiation when cartridges are removed and interlock defeated. Avoid exposure to laser beam.

PERIGO - Radiação a laser invisível será liberada se os cartuchos forem removidos e o lacre rompido. Evite a exposição aos feixes de laser.

Opasnost - Nevidljivo lasersko zračenje kada su kasete uklonjene i poništena sigurnosna veza. Izbjegavati izlaganje zracima.

NEBEZPEČÍ - Když jsou vyjmuty kazety a je odblokována pojistka, ze zařízení je vysíláno neviditelné laserové záření. Nevystavujte se působení laserového paprsku.

FARE - Usynlig laserstråling, når patroner fjernes, og spærreanordningen er slået fra. Undgå at blive udsat for laserstrålen.

GEVAAR - Onzichtbare laserstraling wanneer cartridges worden verwijderd en een vergrendeling wordt genegeerd. Voorkom blootstelling aan de laser.

DANGER - Rayonnements laser invisibles lors du retrait des cartouches et du déverrouillage des loquets. Eviter toute exposition au rayon laser.

VAARA - Näkymätöntä lasersäteilyä on varottava, kun värikasetit on poistettu ja lukitus on auki. Vältä lasersäteelle altistumista.

GEFAHR - Unsichtbare Laserstrahlung beim Herausnehmen von Druckkassetten und offener Sicherheitssperre. Laserstrahl meiden.

ΚΙΝΔΥΝΟΣ - Έκλυση αόρατης ακτινοβολίας laser κατά την αφαίρεση των κασετών και την απασφάλιση της μανδάλωσης. Αποφεύγετε την έκθεση στην ακτινοβολία laser.

VESZÉLY – Nem látható lézersugárzás fordulhat elő a patronok eltávolításakor és a zárószerkezet felbontásakor. Kerülje a lézersugárnak való kitettséget.

PERICOLO - Emissione di radiazioni laser invisibili durante la rimozione delle cartucce e del blocco. Evitare l´esposizione al raggio laser.

FARE – Usynlig laserstråling når kassettene tas ut og sperren er satt ut av spill. Unngå eksponering for laserstrålen.

NIEBEZPIECZEŃSTWO - niewidzialne promieniowanie laserowe podczas usuwania kaset i blokady. Należy unikać naświetlenia promieniem lasera.

ОПАСНО! Невидимое лазерное излучение при извлеченных картриджах и снятии блокировки. Избегайте воздействия лазерных лучей.

Pozor – Nebezpečenstvo neviditeľného laserového žiarenia pri odobratých kazetách a odblokovanej poistke. Nevystavujte sa lúčom.

PELIGRO: Se producen radiaciones láser invisibles al extraer los cartuchos con el interbloqueo desactivado. Evite la exposición al haz de láser.

FARA – Osynlig laserstrålning när patroner tas ur och spärrmekanismen är upphävd. Undvik exponering för laserstrålen.

危險 - 当移除碳粉盒及互锁失效时会产生看不见的激光辐射，请避免暴露在激光光束下。

危險 - 移除碳粉匣與安全連續開關失效時會產生看不見的雷射輻射。請避免曝露在雷射光束下。

危険 - カートリッジが取り外され、内部ロックが無効になると、見えないレーザー光が放射されます。 このレーザー光に当たらないようにしてください。

Consumul de energie

Consumul de energie al produsului

În tabelul următor sunt documentate caracteristicile de consum energetic ale produsului.

Notă: Unele moduri pot să nu fie valabile pentru produsul dvs.

Mod	Descriere	Consum de energie (Wați)
Tipărirea	Produsul generează lucrări imprimate din intrări electronice.	Imprimare pe 1 față: 865 (XM9145), 925 (XM9155), 985 (XM9165); Față-verso: 790 (XM9145), 850 (XM9155), 890 (XM9165)
Copiere	Produsul generează o lucrare imprimată din documente originale cu suport fizic.	880 (XM9145); 950 (XM9155); 1000 (XM9165)
Scanare	Produsul scanează documente de pe suport fizic.	230
Pregătit	Produsul aşteaptă o lucrare de imprimare.	220
Sleep Mode (Modul Repaus)	Produsul se află într-un mod de economisire a energiei de nivel înalt.	3,6
Hibernate (Hibernare)	Produsul se află într-un mod de economisire a energiei de nivel redus.	0,6
Dezactivat	Produsul este conectat la o priză electrică, dar este oprit de la comutatorul de alimentare.	0

Nivelurile de consum energetic listate în tabelul anterior reprezintă măsurători medii efectuate în timp. Valorile energetice instantanee pot fi semnificativ mai ridicate decât media.

Valorile se pot modifica. Pentru valorile actuale, consultați **www.lexmark.com**.

Modul Sleep (Inactiv)

Acest produs este prevăzut cu un mod de economisire a energiei denumit *Sleep Mode (Mod Inactiv)*. Modul Sleep (Inactiv) economiseşte energie prin reducerea consumului energetic în perioadele extinse de inactivitate. Modul Sleep (Repaus) este activat automat după ce acest produs nu este utilizat o anumită perioadă de timp, perioadă denumită *Sleep Mode Timeout (Expirare pentru modul Repaus)*.

Valoarea implicită din fabrică a Sleep Mode Timeout (Expirare pentru mod Inactiv) pentru acest produs (în minute):	20

Utilizând meniurile de configurare, timpul de Expirare pentru modul Inactiv poate fi modificat între 1 minut şi 120 de minute. Setarea timpului de expirare pentru modul Inactiv la o valoare mai mică reduce consumul de energie, dar poate mări timpul de răspuns al produsului. Setarea timpului de Expirare pentru modul Inactiv la o valoare mai mare menține un răspuns rapid, dar utilizează mai multă energie.

modul Hibernare

Acest produs este prevăzut cu un mod de funcționare la un consum extrem redus de energie, denumit *modul Hibernare*. La funcționarea în modul Hibernare, toate celelalte sisteme şi dispozitive sunt oprite în siguranță.

Pentru a intra în modul Hibernare, alegeți oricare dintre următoarele metode:

- Utilizarea opțiunii Expirare hibernare
- Utilizarea opțiunii Programare moduri alimentare
- Utilizarea butonului Repaus/Hibernare

Opțiunea implicită din fabrică Expirare hibernare pentru acest produs în toate țările sau regiunile	3 zile

Intervalul de timp în care imprimanta aşteaptă după imprimarea unei lucrări înainte de a intra în modul Hibernare poate fi modificat cu valori între o oră şi o lună.

Modul Oprit

Dacă acest produs are un mod Oprit care încă mai consumă o cantitate mică de energie, atunci pentru a opri complet consumul de energie al produsului, deconectați cablul sursei de alimentare de la priza electrică.

Consumul total de energie

Câteodată este util să calculați consumul total de energie al produsului. Deoarece datele privind consumul de energie sunt furnizate în Wați, pentru a calcula consumul energetic trebuie să înmulțiți consumul de energie cu timpul petrecut de produs în fiecare mod. Consumul total de energie al produsului este suma consumurilor de energie în fiecare mod.

Conformitate cu directivele Comisiei Europene (CE)

Acest produs este în conformitate cu cerințele de protecție ale directivelor Consiliului CE 2004/108/CE, 2006/95/CE şi 2011/65/UE privind aproximarea şi armonizarea legislației din statele membre în legătură cu compatibilitatea electromagnetică, siguranța echipamentelor electrice proiectate pentru a fi utilizate cu

anumite limite ale tensiunii şi restricțiile de utilizare ale anumitor substanțe periculoase la echipamentele electrice şi electronice.

Fabricantul acestui produs este: Lexmark International, Inc., 740 West New Circle Road, Lexington, KY, 40550 S.U.A. Reprezentantul autorizat este: Lexmark International Technology Hungária Kft., 8 Lechner Ödön fasor, Millennium Tower III, 1095 Budapesta UNGARIA; o declarație de conformitate față de cerințele Directivelor este disponibilă la cerere de la Reprezentantul autorizat.

Acest produs respectă limitele pentru Clasa A ale EN 55022 şi cerințele de siguranță ale EN 60950-1.

Notă cu privire la interferențele radio

Avertisment

Acesta este un produs care se încadrează în limitele specificate pentru dispozitive de Clasă A din directiva EN55022 privind emisiile şi se conformează cerințelor directivei EN55024 privind imunitatea. Acest produs nu a fost proiectat în vederea utilizării în medii rezidențiale/domestice.

Acesta este un produs de clasă A. Într-un mediu domestic, acest produs poate provoca interferențe radio, caz în care este posibil ca utilizatorul să fie obligat să ia măsurile necesare.

Notificări în legătură cu reglementările privind echipamentele terminale de telecomunicații

Această secțiune conține următoarele informații în legătură cu reglementările privind echipamentele terminale de telecomunicații, cum ar fi faxul.

Notificare pentru utilizatorii din Uniunea Europeană

Produsele cu marcajul CE se conformează cerințelor de protecție prevăzute în directivele Consiliului CE 2004/108/CE, 2006/95/CE, 1999/5/CE şi 2011/65/UE privind aproximarea şi armonizarea legislației din statele membre în legătură cu compatibilitatea electromagnetică, siguranța echipamentelor electrice proiectate pentru a fi utilizate cu anumite limite ale tensiunii, a echipamentelor radio şi a echipamentelor terminale de telecomunicații şi în legătură cu restricțiile de utilizare a anumitor substanțe periculoase la echipamentele electrice şi electronice.

Conformitatea este indicată prin marcajul CE.

CE

Fabricantul acestui produs este: Lexmark International, Inc., 740 West New Circle Road, Lexington, KY, 40550 S.U.A. Reprezentantul autorizat este: Lexmark International Technology Hungária Kft., 8 Lechner Ödön fasor, Millennium Tower III, 1095 Budapesta UNGARIA. O declarație de conformitate cu cerințele Directivelor este disponibilă la cerere de la reprezentantul autorizat.

Acest produs respectă limitele pentru Clasa A ale EN 55022 şi cerințele de siguranță ale EN 60950-1.

Pentru alte informații privind conformitatea, consultați tabelul de la sfârşitul secțiunii Notificări.

Notificări în legătură cu reglementările privind produsele care utilizează comunicațiile fără fir

Această secțiune conține următoarele informații în legătură cu reglementările privind produsele fără fir care conțin transmițătoare, de exemplu, dar fără a se limita la acestea, cartele de rețea fără fir sau cititoare de cartele de proximitate.

Notificare privind componentele modulare

Acest produs poate conține următoarele componente modulare:

Tip/model Lexmark LEX-M01-005 reglementat; FCC ID:IYLLEXM01005; IC:2376A-M01005

Expunerea la radiații de radio-frecvență

Puterea de ieşire radiată de acest dispozitiv este mult mai mică decât limitele de expunere la radio-frecvență stabilite de FCC şi alte agenții de reglementare. Pentru a respecta cerințele de expunere la RF prevăzute de FCC şi alte agenții de reglementare, trebuie păstrată o distanță minimă de 20 cm (8 inchi) între antenă şi orice persoană.

Notă pentru utilizatorii din Uniunea Europeană

Produsele cu marcajul CE se conformează cerințelor de protecție prevăzute în directivele Consiliului CE 2004/108/CE, 2006/95/CE, 1999/5/CE şi 2011/65/UE privind aproximarea şi armonizarea legislației din statele membre în legătură cu compatibilitatea electromagnetică, siguranța echipamentelor electrice proiectate pentru a fi utilizate cu anumite limite ale tensiunii, a echipamentelor radio şi a echipamentelor terminale de telecomunicații şi în legătură cu restricțiile de utilizare a anumitor substanțe periculoase la echipamentele electrice şi electronice.

Conformitatea este indicată prin marcajul CE.

Fabricantul acestui produs este: Lexmark International, Inc., 740 West New Circle Road, Lexington, KY, 40550 S.U.A. Reprezentantul autorizat este: Lexmark International Technology Hungária Kft., 8 Lechner Ödön fasor, Millennium Tower III, 1095 Budapesta UNGARIA; o declarație de conformitate față de cerințele Directivelor este disponibilă la cerere de la Reprezentantul autorizat.

Acest produs respectă limitele pentru Clasa A ale EN 55022 şi cerințele de siguranță ale EN 60950-1.

Produsele echipate cu opțiunea LAN wireless de 2,4 GHz se conformează cerințelor de protecție prevăzute în directivele Consiliului CE 2004/108/CE, 2006/95/CE şi 1999/5/CE privind aproximarea şi armonizarea legislației din statele membre în legătură cu compatibilitatea electromagnetică şi siguranța echipamentelor electrice proiectate pentru a fi utilizate cu anumite limite ale tensiunii, a echipamentelor radio şi a echipamentelor terminale de telecomunicații.

Conformitatea este indicată prin marcajul CE.

Operarea este permisă în UE şi în țările EFTA, dar numai pentru utilizarea în interior.

Fabricantul acestui produs este: Lexmark International, Inc., 740 West New Circle Road, Lexington, KY, 40550 S.U.A. Reprezentantul autorizat este: Lexmark International Technology Hungária Kft., 8 Lechner Ödön fasor, Millennium Tower III, 1095 Budapesta UNGARIA; o declarație de conformitate față de cerințele Directivelor este disponibilă la cerere de la Reprezentantul autorizat.

Acest produs se poate utiliza în țările indicate în tabelul de mai jos.

AT	BE	BG	CH	CY	CZ	DE	DK	EE
EL	ES	FI	FR	HR	HU	IE	IS	IT
LI	LT	LU	LV	MT	NL	NO	PL	PT
RO	SE	SI	SK	TR	UK			

Česky	Společnost Lexmark International, Inc. tímto prohlašuje, že výrobek tento výrobek je ve shodě se základními požadavky a dalšími příslušnými ustanoveními směrnice 1999/5/ES.
Dansk	Lexmark International, Inc. erklærer herved, at dette produkt overholder de væsentlige krav og øvrige relevante krav i direktiv 1999/5/EF.
Deutsch	Hiermit erklärt Lexmark International, Inc., dass sich das Gerät dieses Gerät in Übereinstimmung mit den grundlegenden Anforderungen und den übrigen einschlägigen Bestimmungen der Richtlinie 1999/5/EG befindet.
Ελληνική	ΜΕ ΤΗΝ ΠΑΡΟΥΣΑ Η LEXMARK INTERNATIONAL, INC. ΔΗΛΩΝΕΙ ΟΤΙ ΑΥΤΟ ΤΟ ΠΡΟΪΟΝ ΣΥΜΜΟΡΦΩΝΕΤΑΙ ΠΡΟΣ ΤΙΣ ΟΥΣΙΩΔΕΙΣ ΑΠΑΙΤΗΣΕΙΣ ΚΑΙ ΤΙΣ ΛΟΙΠΕΣ ΣΧΕΤΙΚΕΣ ΔΙΑΤΑΞΕΙΣ ΤΗΣ ΟΔΗΓΙΑΣ 1999/5/ΕΚ.
English	Hereby, Lexmark International, Inc., declares that this type of equipment is in compliance with the essential requirements and other relevant provisions of Directive 1999/5/EC.
Español	Por medio de la presente, Lexmark International, Inc. declara que este producto cumple con los requisitos esenciales y cualesquiera otras disposiciones aplicables o exigibles de la Directiva 1999/5/CE.
Eesti	Käesolevaga kinnitab Lexmark International, Inc., et seade see toode vastab direktiivi 1999/5/EÜ põhinõuetele ja nimetatud direktiivist tulenevatele muudele asjakohastele sätetele.
Suomi	Lexmark International, Inc. vakuuttaa täten, että tämä tuote on direktiivin 1999/5/EY oleellisten vaatimusten ja muiden sitä koskevien direktiivin ehtojen mukainen.
Français	Par la présente, Lexmark International, Inc. déclare que l'appareil ce produit est conforme aux exigences fondamentales et autres dispositions pertinentes de la directive 1999/5/CE.
Magyar	Alulírott, Lexmark International, Inc. nyilatkozom, hogy a termék megfelel a vonatkozó alapvető követelményeknek és az 1999/5/EC irányelv egyéb előírásainak.
Íslenska	Hér með lýsir Lexmark International, Inc. yfir því að þessi vara er í samræmi við grunnkröfur og aðrar kröfur, sem gerðar eru í tilskipun 1999/5/EC.
Italiano	Con la presente Lexmark International, Inc. dichiara che questo questo prodotto è conforme ai requisiti essenziali ed alle altre disposizioni pertinenti stabilite dalla direttiva 1999/5/CE.
Latviski	Ar šo Lexmark International, Inc. deklarē, ka šis izstrādājums atbilst Direktīvas 1999/5/EK būtiskajām prasībām un citiem ar to saistītajiem noteikumiem.

Lietuvių	Šiuo Lexmark International, Inc. deklaruoja, kad šis produktas atitinka esminius reikalavimus ir kitas 1999/5/EB direktyvos nuostatas.
Malti	Bil-preżenti, Lexmark International, Inc., jiddikjara li dan il-prodott huwa konformi mal-ħtiġijiet essenzjali u ma dispożizzjonijiet oħrajn relevanti li jinsabu fid-Direttiva 1999/5/KE.
Nederlands	Hierbij verklaart Lexmark International, Inc. dat het toestel dit product in overeenstemming is met de essentiële eisen en de andere relevante bepalingen van richtlijn 1999/5/EG.
Norsk	Lexmark International, Inc. erklærer herved at dette produktet er i samsvar med de grunnleggende krav og øvrige relevante krav i direktiv 1999/5/EF.
Polski	Niniejszym Lexmark International, Inc. oświadcza, że niniejszy produkt jest zgodny z zasadniczymi wymogami oraz pozostałymi stosownymi postanowieniami Dyrektywy 1999/5/EC.
Português	A Lexmark International Inc. declara que este este produto está conforme com os requisitos essenciais e outras disposições da Diretiva 1999/5/CE.
Slovensky	Lexmark International, Inc. týmto vyhlasuje, že tento produkt spĺňa základné požiadavky a všetky príslušné ustanovenia smernice 1999/5/ES.
Slovensko	Lexmark International, Inc. izjavlja, da je ta izdelek v skladu z bistvenimi zahtevami in ostalimi relevantnimi določili direktive 1999/5/ES.
Svenska	Härmed intygar Lexmark International, Inc. att denna produkt står i överensstämmelse med de väsentliga egenskapskrav och övriga relevanta bestämmelser som framgår av direktiv 1999/5/EG.

Patent acknowledgment

The use of this product or service is subject to the reasonable, non-discriminatory terms in the Intellectual Property Rights (IPR) Disclosure of Certicom Corp. at the IETF for Elliptic Curve Cryptography (ECC) Cipher Suites for Transport Layer Security (TLS) implemented in the product or service.

The use of this product or service is subject to the reasonable, non-discriminatory terms in the Intellectual Property Rights (IPR) Disclosure of Certicom Corp. at the IETF for TLS Elliptic Curve Cipher Suites with SHA-256/382 and AES Galois Counter Mode (GCM) implemented in the product or service.

The use of this product or service is subject to the reasonable, non-discriminatory terms in the Intellectual Property Rights (IPR) Disclosure of Certicom Corp. at the IETF for TLS Suite B Profile for Transport Layer Security (TLS) implemented in the product or service.

The use of this product or service is subject to the reasonable, non-discriminatory terms in the Intellectual Property Rights (IPR) Disclosure of Certicom Corp. at the IETF for Addition of the Camellia Cipher Suites to Transport Layer Security (TLS) implemented in the product or service.

The use of certain patents in this product or service is subject to the reasonable, non-discriminatory terms in the Intellectual Property Rights (IPR) Disclosure of Certicom Corp. at the IETF for AES-CCM ECC Cipher Suites for TLS implemented in the product or service.

The use of this product or service is subject to the reasonable, non-discriminatory terms in the Intellectual Property Rights (IPR) Disclosure of Certicom Corp. at the IETF for IKE and IKEv2 Authentication Using the Eliptic Curve Digital Signature Algorithm (ECDSA) implemented in the product or service.

The use of this product or service is subject to the reasonable, non-discriminatory terms in the Intellectual Property Rights (IPR) Disclosure of Certicom Corp. at the IETF for Suite B Cryptographic Suites for IPSec implemented in the product or service.

The use of this product or service is subject to the reasonable, non-discriminatory terms in the Intellectual Property Rights (IPR) Disclosure of Certicom Corp. at the IETF for Algorithms for Internet Key Exchange version 1 (IKEv1) implemented in the product or service.

Index

Simboluri

"La format" neconfigurat pentru serverul de fax. Contactați administratorul de sistem. 279

A

A fost necesară repornirea imprimantei. Este posibil ca ultima lucrare de imprimare să fie incompletă. 286
accesarea plăcii controllerului 28
accesarea serverului EWS 21
adăugare opțiuni interne
  driver de imprimare 46
adăugarea opțiunilor hardware
  driver de imprimare 46
adresa IP a computerului
  găsire 20
adresa IP, imprimantă
  găsire 20
adresă FTP
  crearea de comenzi rapide
    utilizând panoul de control al imprimantei 115
adresă IP imprimantă
  găsire 20
afişaj, al panoului de comandă 15
afişare, panou de control al imprimantei
  reglarea luminozității 204
afişarea pictogramelor pe ecranul de început 21
alimentator automat de documente (ADF)
  utilizare 14
alimentator multifuncțional
  încărcare 56
anularea legării tăvilor 58, 59
anularea unei operații de fax 110
anularea unei operații de tipărire
  de la computer 77
  din panoul de control al imprimantei 77
anularea unui e-mail 88
apar dungi 327
apar goluri 327
apar goluri verticale 327
aplicații
  ecran de început 22
  înțelegere 21
aplicațiile ecranului de început
  căutarea informațiilor 22
  configurare 22
ascunderea pictogramelor pe ecranul de început 21
asistența pentru clienți
  contactare 342
aşezarea de coli de separare între copii
  copiere 82
ataşarea cablurilor 45
avertizări prin poşta electronică
  blocaj de hârtie 244
  configurare 244
  niveluri insuficiente ale consumabilelor 244

B

Blocaj la scaner, scoateți toate originalele blocate din scaner [2yy.xx] 290
Blocaj pag. [x], goliți alimentatorul manual. [200.xx] 250
Blocaj pagina [x], apăsați elementul de prindere de la zona E pentru a deschide capacul superior al ADF. 28y.xx
  imprimantă, mesaje 274
Blocaj pagina [x], apăsați elementul de prindere pentru a accesa zona G şi goliți capsele blocate. Lăsați hârtia în recipient. [402,93] 266
Blocaj pagina [x], apăsați elementul de prindere pentru a accesa zona G. Lăsați hârtia în recipient. [40y.xx] 263
Blocaj pagina [x], deschideți uşa C şi îndepărtați toate suporturile blocate. [2yy.xx] 250
Blocaj pagina [x], deschideți uşa D şi îndepărtați toate suporturile blocate. [24y.xx] 255
Blocaj pagina [x], deschideți uşa H şi rotiți butonul H6 în sensul acelor de ceasornic. Lăsați hârtia în recipient. [426.xx–428.xx] 269
Blocaj pagina [x], deschideți uşile G, H şi J şi eliminați hârtia blocată. Lăsați hârtia în recipient. [400–402] 260
Blocaj pagina [x], glisați tava cu 3000 de coli şi deschideți uşa C. [2yy.xx] 252
Blocaj pagina [x], glisați tava cu 3000 de coli şi deschideți uşa D. [24y.xx] 256
Blocaj pagina [x], glisați tava cu 3000 de coli şi deschideți uşa F. [24y.xx] 257
blocaje
  evitare 247
  identificarea zonelor de blocaj 248
  locații 248
  numere 248
blocaje de hârtie
  evitare 247
blocaje hârtie, eliminare
  în alimentatorul multifuncțional 250
  în tava de 3000-coli 257
  în uşa ADF inferioară 274
  în uşa C 257
  în uşa F 257
  uşă C 250, 252
  uşă D 255, 256
blocaje, eliminare
  în alimentatorul multifuncțional 250
  în tava de 3000-coli 257
  în uşa ADF superioară 274
  în uşa C 257
  în uşa F 257
blocare, securitate 207
blocarea faxurilor nesolicitate 110

butoane şi pictograme de pe ecranul de început
description 16
butoane, panou de comandă 15
butoane, touch screen
utilizare 18

C

cabluri
Ethernet 45
USB 45
calitate copiere
reglare 81
calitate tipărire, depanare
calitate slabă la tipărirea pe folii transparente 326
caracterele au margini zimțate 308
densitate de tipărire neuniformă 326
dungi albe pe o pagină 327
echipamentul imprimă pagini complet negre 314
fundal gri pe materialele imprimate 310
linii verticale întrerupte 323
materialele tipărite sunt prea întunecate 316
materialele tipărite sunt prea luminoase 318
pagini goale 313
pagini sau imagini trunchiate 309
pe materialele imprimate apar acumulări de toner 325
pe materialele imprimate apar defecte repetitive 319
pe materialele imprimate apar goluri orizontale 311
pe materialele imprimate apar imagini umbrite 320
pe materialele imprimate apar linii întrerupte orizontale 321
pe materialele imprimate apare pulbere de toner sau fundalul este întunecat 324
tipărire neregulată 315
tipărire oblică 321
tonerul se ia 325
calitatea imprimării
curățarea geamului scanerului 210
înlocuirea unei unități fotoconductoare 218
capsare 85
caracteristicile hârtiei 62
Card de interfață USB/paralel
rezolvarea problemelor 299
cartelă de memorie 28
instalare 31
cartelă firmware 28
cartelă opțională
instalare 32
carton
sfaturi 60
Cartuş aproape consumat [88.xy] 276
Cartuş consumat [88.xy] 276
cartuş de capse în finisor
broşură
înlocuire 223
cartuş de capse în finisor cu capse
înlocuire 221
cartuş de capse în finisor cu capse, de perforare
înlocuire 225
cartuş de toner
comandă 216
înlocuire 226
Cartuş epuizat [88.xy] 276
cartuşe de capse
comandă 217
cartuşe de toner
reciclare 205
casetă perforator
golire 214
Change [paper source] to [paper type] [paper size] load [orientation] (Schimbați [sursă hârtie] cu [tip hârtie] [dimensiune hârtie] încărcată [orientare]) 277
colaționare
opțiuni de copiere 84
colaționarea copiilor
copiere 81
coli transparente
copiere pe 79
sfaturi 62
Comanda mea
despre 24
comandarea consumabilelor
cartuş de toner 216
recipient pentru toner rezidual 217
comandă
cartuşe de capse 217
Kit de întreținere 300K 217
unitate fotoconductoare 216
comandă rapidă pentru poşta electronică, creare
utilizare panou de comandă 87
comenzi rapide pentru poşta electronică, creare de
utilizare server EWS 87
comenzi rapide, creare
adresă FTP 115
destinație fax 108
destinație FTP 114
e-mail 87
ecran copiere 79
componente
depozitare 218
utilizare produse Lexmark originale 216
verificare, de la panoul de control al imprimantei 215
verificare, utilizând serverul Embedded Web Server 215
verificarea stării 215
conectarea imprimantei la o priză 10
conectarea imprimantei la un serviciu de sonerie distinctă 105
conectarea la rețeaua fără fir
utilizare expert configurare wireless 48
utilizare server EWS 50
utilizarea metodei Configurare cu apăsare pe buton 49
utilizarea metodei PIN (Număr personal de identificare) 49
Config. schimbată, unele lucrări în aşteptare nu au fost restaurate [57] 277
configurare
imprimante multiple 245
configurare Ethernet
pregătirea pentru 47
configurare funcții pentru fax şi e-mail 335
configurare inițială fax 92
utilizare server EWS 92
configurare rețea fără fir
utilizare server EWS 50

configurarea avertizărilor prin e-mail 244
configurarea imprimării prin cablu serial 51
configurarea notificărilor de aprovizionare 245
configurarea setărilor de poştă electronică 86
configurarea setărilor portului 51
configurațiile de imprimantă 11
conservare consumabile 202
consultarea ecranului virtual
  utilizare server EWS 244
consumabile, comandare
  cartuş de toner 216
  cartuşe de capse 217
  recipient pentru toner rezidual 217
  unitate fotoconductoare 216
contactarea serviciului de asistență pentru clienți 342
contor de întreținere, resetare 239
conținut
  setări de e-mail 89
copiere
  anularea unei operații de copiere 83
  crearea de comenzi rapide utilizând panoul de control al imprimantei 79
  pe ambele fețe ale hârtiei (pe două fețe) 81
Copiere carte de identitate
  configurare 23
copiere față-verso 81
copiere, depanare
  calitate slabă copiere 329
  calitatea imaginilor scanate slab 337
  copiatorul nu răspunde 328
  copii de documente sau foto parțiale 328
  unitatea de scanare nu se închide 339
copierea de la
  tava selectată 80
copierea fotografiilor 78
copierea la o dimensiune diferită 80
copierea mai multor pagini pe o coală 82
copierea pe ambele fețe ale hârtiei (pe două fețe) 81
copierea pe diferite dimensiuni de hârtie 80
copierea pe folii transparente 79
copierea pe hârtie cu antet 79
crearea unei comenzi rapide pentru FTP
  utilizare server EWS 114
crearea unei comenzi rapide pentru o destinație de fax
  utilizare server EWS 108
crearea unei comenzi rapide pentru poşta electronică
  utilizare panou de comandă 87
criptarea hard diskului imprimantei 209
curățare
  exteriorul imprimantei 210
  geam scaner 210
curățarea imprimantei 210
curățarea încărcătorului 211
curățarea lentilei capului de imprimare 211

D

dată şi oră, fax
  setare 105
date confidențiale
  informații despre securizare 209
declarație de volatilitate 207
densitate de tipărire neuniformă 326
depanare afişaj
  afişajul imprimantei este gol 295
depanare alimentare cu hârtie
  mesajul persistă şi după înlăturarea blocajului 300
depanare copiere
  calitate slabă copiere 329
  calitatea imaginilor scanate slab 337
  copiatorul nu răspunde 328
  copii de documente sau foto parțiale 328
  unitatea de scanare nu se închide 339
depanare fax
  faxurile primite au o calitate redusă 336
  identificatorul de apelant nu este afişat 331
  nu se poate trimite sau primi un fax 331
  se pot primi, dar nu se pot trimite faxuri 334
  se pot trimite, dar nu se pot primi faxuri 334
depanare pentru calitatea tipăririi
  calitate slabă la tipărirea pe folii transparente 326
  caracterele au margini zimțate 308
  densitate de tipărire neuniformă 326
  dungi albe 327
  echipamentul imprimă pagini complet negre 314
  fundal gri pe materialele imprimate 310
  linii verticale întrerupte 323
  materialele tipărite sunt prea întunecate 316
  materialele tipărite sunt prea luminoase 318
  pagini goale 313
  pagini sau imagini trunchiate 309
  pe materialele imprimate apar acumulări de toner 325
  pe materialele imprimate apar defecte repetitive 319
  pe materialele imprimate apar goluri orizontale 311
  pe materialele imprimate apar imagini umbrite 320
  pe materialele imprimate apar linii întrerupte orizontale 321
  pe materialele imprimate apare pulbere de toner sau fundalul este întunecat 324
  tipărire neregulată 315
  tipărire oblică 321
  tonerul se ia 325
depanare scanare
  lucrarea de scanare nu a reuşit 338
  nu se poate scana de la un computer 337
  scanarea durează prea mult sau îngheață computerul 339

scanări de documente sau foto parțiale 337
unitatea de scanare nu se închide 339
depanare tipărire
apar întreruperi neprevăzute între pagini 308
eroare de citire a unității flash 302
fişierele PDF în mai multe limbi nu se imprimă 304
hârtia se blochează frecvent 300
încrețire hârtie 313
legarea tăvilor nu funcționează 307
lucrarea de imprimare durează mai mult decât în mod normal 305
lucrarea este executată pe hârtie incorectă 303
lucrările în aşteptare nu sunt imprimate 301
lucrările mari nu se asamblează 304
margini incorecte pe materialele imprimate 312
operațiile sunt executate din tava incorectă 303
paginile blocate nu sunt reimprimate 299
plicurile se lipesc la imprimare 302
tipărire incorectă a caracterelor 303
tipăririle nu se efectuează 306
depanare, afişaj
afişajul imprimantei este gol 295
depanare, alimentare cu hârtie
mesajul persistă şi după înlăturarea blocajului 300
depanare, fax
faxurile primite au o calitate redusă 336
identificatorul de apelant nu este afişat 331
nu se poate trimite sau primi un fax 331
se pot primi, dar nu se pot trimite faxuri 334
se pot trimite, dar nu se pot primi faxuri 334
depanarea pentru calitatea tipăririi
curățarea încărcătorului 211
curățarea lentilei capului de imprimare 211
depozitare
componente 218
hârtie 65
piese de schimb 217
Deschideți uşa H şi scoateți hârtia de sub zona H10 285
destinatar(i)
opțiuni e-mail 89
dezafectarea hard diskului imprimantei 207
diagramă meniuri 119
diferite dimensiuni de hârtie, copierea pe 80
Dimens. hârtie incorectă, desch. [sursă hârtie] [34] 280
dimensiune diferită
copiere pe 80
dimensiune hârtie
setare 53
dimensiune original
opțiuni e-mail 89
opțiuni scanare 117
dimensiune universală hârtie
setare 53
Dimensiunea hârtiei din tava [x] nu este acceptată 292
dimensiuni de hârtie acceptate 66
finisor 69
dimensiuni hârtie
acceptate 66
Disc plin, lucrare de scanare revocată 278
Discul tb. să fie formatat pt. utiliz. cu acest disp. 278
dispozitiv mobil
tipărire din 75
Dispozitivul funcționează în modul de siguranță. Unele opțiuni de imprimare pot fi dezactivate sau pot furniza rezultate neaşteptate. 291
documente, tipărire
de la computer 72
driver de imprimare
opțiuni hardware, adăugare 46

E

e-mail
anulare 88
e-mail, trimitere
utilizarea unui număr pentru comandă rapidă 88
echipamentul imprimă pagini goale 313
economia de hârtie 82
ecran copiere
opțiuni 83, 84
opțiuni avansate 85
sursă conținut 84
tip conținut 84
ecran de început
afişarea pictogramelor 21
ascunderea pictogramelor 21
particularizare 21
ecran e-mail
opțiuni 89, 90
opțiuni avansate 90
ecran fax
opțiuni 112
opțiuni avansate 113
ecran FTP
opțiuni avansate 118
ecran scaner
sursă conținut 118
tip conținut 118
ecran virtual
consultare, utilizând serverul Embedded Web Server 244
Empty the hole punch box (Goliți caseta perforatorului) 279
Eroare la citirea hub-ului USB. Îndepărtați hub-ul. 279
Eroare software rețea [x] [54] 284
Eroare standard de software de rețea [54] 291
Error reading USB drive. (Eroare la citirea unității USB.) Scoateți dispozitivul USB. 279
etichete, hârtie
sfaturi 61
evitarea blocajelor 65
evitarea blocajelor de hârtie 247
examinare scanare
opțiuni fax 112

Examinare scanare
opțiuni scanare 118
exemplare
opțiuni de copiere 84
expedierea imprimantei 243
expert configurare wireless
utilizare 48
explicarea butoanelor şi pictogramelor de pe ecranul de început 16
exportul unei configurații
utilizare server EWS 27
exteriorul imprimantei
curățare 210

F

fax
trimiterea la o oră programată 107
fețe (duplex)
opțiuni de copiere 84
filtru de evacuare
înlocuire 230
filtru ozon
înlocuire 230
finisor
dimensiuni de hârtie acceptate 69
greutăți acceptate pentru hârtie 69
tipuri de hârtie acceptate 69
Formulare şi preferințe
configurare 22
Fotoconductor foarte scăzut [84.xy] 285
Fotoconductor scăzut [84.xy] 285
fotografii
copiere 78
FTP
Opțiuni FTP 117
funcții pentru fax şi e-mail
configurare 335
funcțiile pentru fax şi e-mail nu sunt configurate 335

G

găsirea adresei IP a computerului 20
găsirea adresei IP a imprimantei 20
găsirea informațiilor suplimentare despre imprimantă 9
geam scaner
curățare 210
utilizare 14
golirea casetei perforatorului 214
golirea memoriei hard diskului 208
golirea memoriei nevolatile 208
golirea memoriei volatile 208
greutăți acceptate pentru hârtie 68
finisor 69
greutăți hârtie
acceptat de imprimantă 68

H

hard disk de imprimantă
criptare 209
dezafectare 207
eliminare 37
Hard disk plin [62] 278
hârtie
caracteristici 62
depozitare 62, 65
diferite dimensiuni, copierea pe 80
formulare pretipărite 63
hârtie cu antet 63
neacceptată 63
reciclat 63
salvare 82
selectare 63
utilizarea hârtiei reciclate 202
hârtie cu antet
copiere pe 79
încărcare, alimentator multifuncțional 61
încărcare, tăvi 61
hârtie reciclată
utilizare 63, 202
Hub USB neacceptat, eliminați 279

I

importul unei configurații
utilizare server EWS 27
imposibil de deschis serverul Embedded Web Server 341
imprimantă 46
alegerea unui loc 10
complet configurat 11
conectarea la o priză 10
expediere 243
model de bază 11
mutare 10, 242
spații libere minime 10
imprimantă, mesaje
"La format" neconfigurat pentru serverul de fax. Contactați administratorul de sistem. 279
A fost necesară repornirea imprimantei. Este posibil ca ultima lucrare de imprimare să fie incompletă. 286
Blocaj la scaner, scoateți toate originalele blocate din scaner [2yy.xx] 290
Blocaj pag. [x], goliți alimentatorul manual. [200.xx] 250
Blocaj pagina [x], apăsați elementul de prindere de la zona E pentru a deschide capacul superior al ADF. 28y.xx 274
Blocaj pagina [x], apăsați elementul de prindere pentru a accesa zona G şi goliți capsele blocate. Lăsați hârtia în recipient. [402,93] 266
Blocaj pagina [x], apăsați elementul de prindere pentru a accesa zona G. Lăsați hârtia în recipient. [40y.xx] 263
Blocaj pagina [x], deschideți uşa C şi îndepărtați toate suporturile blocate. [2yy.xx] 250
Blocaj pagina [x], deschideți uşa D şi îndepărtați toate suporturile blocate. [24y.xx] 255
Blocaj pagina [x], deschideți uşa H şi rotiți butonul H6 în sensul acelor de ceasornic. Lăsați hârtia în recipient. [426.xx–428.xx] 269
Blocaj pagina [x], deschideți uşile G, H şi J şi eliminați

hârtia blocată. Lăsați hârtia în recipient. [400–402] 260
Blocaj pagina [x], glisați tava cu 3000 de coli şi deschideți uşa C. [2yy.xx] 252
Blocaj pagina [x], glisați tava cu 3000 de coli şi deschideți uşa D. [24y.xx] 256
Blocaj pagina [x], glisați tava cu 3000 de coli şi deschideți uşa F. [24y.xx] 257
Cartuş aproape consumat [88.xy] 276
Cartuş consumat [88.xy] 276
Cartuş epuizat [88.xy] 276
Change [paper source] to [paper type] [paper size] load [orientation] (Schimbați [sursă hârtie] cu [tip hârtie] [dimensiune hârtie] încărcată [orientare]) 277
Config. schimbată, unele lucrări în aşteptare nu au fost restaurate [57] 277
Deschideți uşa H şi scoateți hârtia de sub zona H10 285
Dimens. hârtie incorectă, desch. [sursă hârtie] [34] 280
Dimensiunea hârtiei din tava [x] nu este acceptată 292
Disc neacceptat 292
Disc plin, lucrare de scanare revocată 278
Discul tb. să fie formatat pt. utiliz. cu acest disp. 278
Disk near full. (Disc aproape plin.) Securely clearing disk space. (Se goleşte în siguranță spațiul de pe disc.) 278
Dispozitivul funcționează în modul de siguranță. Unele opțiuni de imprimare pot fi dezactivate sau pot furniza rezultate neaşteptate. 291
Empty the hole punch box (Goliți caseta perforatorului) 279
Eroare la citirea hub-ului USB. Îndepărtați hub-ul. 279
Eroare software rețea [x] [54] 284
Eroare standard de software de rețea [54] 291
Error reading USB drive. (Eroare la citirea unității USB.) Scoateți dispozitivul USB. 279
Fotoconductor foarte scăzut [84.xy] 285
Fotoconductor scăzut [84.xy] 285
Hard disk plin [62] 278
Hub USB neacceptat, eliminați 279
Insert hole punch box (Inserare perforator) 280
Insert Tray [x] (Introduceți tava [x]) 280
Încărcați [sursă hârtie] cu [nume tip personalizat] [orientare hârtie] 281
Încărcați alimentatorul multifuncțional cu [dimensiune hârtie] [orientare hârtie] 283
Încărcați alimentatorul multifuncțional cu [nume tip personalizat] [orientare hârtie] 282
Încărcați alimentatorul multifuncțional cu [şir personalizat] [orientare hârtie] 282
Încărcați alimentatorul multifuncțional cu [tip hârtie] [dimensiune hârtie] [orientare hârtie] 283
Încărcați capse 283
Încărcați capse [G11, G12] 283
Închideți uşa [x] 277
Înlocuiți cartuşul lipsă [31.xy] 289
Înlocuiți cartuşul neacceptat [32.xy] 289
Înlocuiți cartuşul, 0 pagini estimate rămase [88.xy] 287
Înlocuiți cartuşul, nepotrivire regiune imprimantă [42.xy] 287
Înlocuiți fotoconductorul lipsă [31.xy] 288
Înlocuiți fotoconductorul neacceptat [32.xy] 289
Înlocuiți fotoconductorul, 0 pagini rămase [84.xy] 289
Înlocuiți kitul de întreținere [x], 0 pagini estimate rămase [80.xy] 288
Înlocuiți originalele blocate dacă reporniți lucrarea. 288
Înlocuiți rolele de tragere a hârtiei din [sursă hârtie], utilizați piesele şi instrucțiunile din compartimentul tăvii 1 sau 2 [80] 289
Înlocuiți toate originalele dacă reporniți lucrarea. 287
Întreț. scaner necesară curând, utiliz. kitul ADF [80] 290
Întreținere scaner necesară, utiliz. kitul ADF [80] 290
Kit de întreținere [x] epuizat [80.xy] 284
Load [paper source] with [custom string] [paper orientation] (Încărcați [sursă hârtie] cu [şir personalizat] [orientare hârtie]) 281
Load [paper source] with [paper size] [paper orientation] (Încărcați [sursă hârtie] cu [dimensiune hârtie] [orientare hârtie]) 282
Load [paper source] with [paper type] [paper size] [paper orientation] (Încărcați [sursă hârtie] cu [tip hârtie] [dimensiune hârtie] [orientare hârtie]) 282
Memorie de fax plină 279
Memorie flash deficitară [51] 278
Memorie flash neformatată [53] 292
Memorie insuf. pt. a accepta Salvare resursă [35] 281
Memorie insuf. pt. a colaționa operația [37] 281
Memorie insuf. pt. operația Defragmentare memorie flash [37] 280
Memorie insuf., s-au şters lucrări în aşteptare [37] 281

Memorie insuf., unele lucrări în aşteptare nu vor fi restab. [37] 281
Memorie plină [38] 284
Memorie plină, imposibil de imprimat faxuri 284
Memorie plină, imposibil de trimis faxuri 284
Nicio linie telefonică analogică nu este conectată la modem, faxul este dezactivat. 284
Numărul staţiei de fax nu este configurat. Contactaţi administratorul de sistem. 280
Numele staţiei de fax nu este configurat. Contactaţi administratorul de sistem. 279
Opţiune neacceptată la slotul [x] [55] 292
Pag. complexă, unele date poate nu s-au imprimat [39] 277
Paper changes needed (Sunt necesare schimbări ale hârtiei) 285
Partiţie de fax neoperativă. Contactaţi administratorul de sistem. 279
Port paralel [x] dezactivat [56] 285
Port serial [x] dezactivat [56] 290
Port USB standard dezactivat [56] 291
Prea multe opţiuni flash instalate [58] 292
Prea multe tăvi ataşate [58] 292
Reinstalaţi cartuşul lipsă sau care nu răspunde [31.xy] 286
Reinstalaţi fotoconductorul lipsă sau care nu răspunde [31.xy] 286
Remove packaging material, [area name] (Scoateţi materialul de ambalare, [nume zonă]) 286
Remove paper from [linked set bin name] (Scoateţi hârtia din [nume recipient setat prin unire]) 287
Remove paper from all bins (Scoateţi hârtia din toate recipientele) 286
Remove paper from bin [x] (Scoateţi hârtia din recipientul [x]) 287
Remove paper from standard output bin (Scoateţi hârtia din tava de ieşire standard) 287
Replace missing waste toner bottle [82.xy] (Înlocuiţi recipientul pentru toner rezidual care lipseşte [82.xy]) 288
Replace waste toner bottle [82.xy] (Înlocuiţi recipientul pentru toner rezidual [82.xy]) 289
Restauraţi lucrările păstrate? 290
Scaner dezactivat de administrator [840,01] 290
Scaner dezactivat. Pentru probleme, contactaţi administratorul de sistem. [840,02] 290
Schimbare [sursă hârtie] cu [orientare] încărcare [nume tip particularizat] 276
Schimbare [sursă hârtie] cu [orientare] încărcare [şir particularizat] 276
Schimbaţi [sursă hârtie] cu [dimensiune hârtie] încărcată [orientare] 277
Scoateţi hard diskul defect [61] 286
Scoateţi materialul de ambalare, deschideţi uşa C, scoateţi clemele de metal, scoateţi toate şuruburile de pe căruciorul scanerului 286
Server Weblink neconfigurat. Contactaţi administratorul de sistem. 293
Serverul SMTP nu se configurează. Contactaţi administratorul de sistem. 291
spaţiu insuficient între stivele de hârtie în tava 3 281
Spaţiu liber insuf. în memoria flash pt. resurse [52] 285
Sunt necesare consumabile pentru a finaliza lucrarea 291
Unele lucrări în aşteptare nu au fost restaurate 291
Waste toner bottle nearly full [82.xy] (Recipient pentru toner rezidual aproape plin [82.xy]) 293
imprimare prin cablu serial configurare 51
imprimarea de pe o unitate flash 73
imprimarea de pe un dispozitiv mobil 75
imprimarea unei liste de directoare 77
imprimarea unei liste de eşantioane de fonturi 76
imprimarea unei pagini cu setările de meniu 52
imprimarea unei pagini de configurare pentru reţea 52
informaţii de configurare reţea wireless 47
informaţii despre imprimantă unde se găseşte 9
informaţii despre siguranţă 7, 8
informaţii setări de securitate golire 208
informaţii setări dispozitive şi reţea golire 208
informaţii setări individuale golire 208
informaţii soluţii integrate golire 208
iniţializare pagină
opţiuni e-mail 90
opţiuni fax 112
opţiuni scanare 118
Insert hole punch box (Inserare perforator) 280
Insert Tray [x] (Introduceţi tava [x]) 280
instalare imprimantă 46
instalarea opţiunilor hardware ordinea instalării 39
instalarea tăvilor opţionale 39

instalarea unei cartele de memorie 31
Instalarea unei cartele opționale 32
introducerea antetului sau subsolului faxului
  copiere 83

Î

încărcare tăvi 53
încărcarea alimentatorului multifuncțional 56
încărcarea hârtiei cu antet
  orientarea hârtiei 61
Încărcați alimentatorul multifuncțional cu [dimensiune hârtie] [orientare hârtie] 283
Încărcați alimentatorul multifuncțional cu [nume tip personalizat] [orientare hârtie] 282
Încărcați alimentatorul multifuncțional cu [şir personalizat] [orientare hârtie] 282
Încărcați alimentatorul multifuncțional cu [tip hârtie] [dimensiune hârtie] [orientare hârtie] 283
Încărcați capse 283
Încărcați capse [G11, G12] 283
încărcător
  curățare 211
Închideți uşa [x] 277
îndepărtarea hard diskului imprimantei 37
înlocuirea cartuşului de capse în finisorul broşuri 223
înlocuirea cartuşului de capse în finisorul cu capse 221
înlocuirea cartuşului de capse în finisorul cu capse, de perforare 225
înlocuirea cartuşului de toner. 226
înlocuirea consumabilelor
  cartuş de capse în finisor broşură 223
  cartuş de capse în finisor cu capse 221
  cartuş de capse în finisor cu capse, de perforare 225
  cartuş de toner 226
  recipient pentru toner rezidual 228
înlocuirea filtrului de evacuare 230
înlocuirea filtrului de ozon 230
înlocuirea modulului de transfer 235
înlocuirea pieselor
  modul de transfer 235
  rolă de transfer 238
  role de tragere, alimentare, separare 232
înlocuirea recipientului pentru toner rezidual 228
înlocuirea rolei de transfer 238
înlocuirea rolelor de tragere, alimentare, separare 232
înlocuirea suportului de scanare ADF 240
Înlocuiți cartuşul lipsă [31.xy] 289
Înlocuiți cartuşul neacceptat [32.xy] 289
Înlocuiți cartuşul, 0 pagini estimate rămase [88.xy] 287
Înlocuiți cartuşul, nepotrivire regiune imprimantă [42.xy] 287
Înlocuiți fotoconductorul lipsă [31.xy] 288
Înlocuiți fotoconductorul neacceptat [32.xy] 289
Înlocuiți fotoconductorul, 0 pagini rămase [84.xy] 289
Înlocuiți kitul de întreținere [x], 0 pagini estimate rămase [80.xy] 288
Înlocuiți originalele blocate dacă reporniți lucrarea. 288
Înlocuiți rolele de tragere a hârtiei din [sursă hârtie], utilizați piesele şi instrucțiunile din compartimentul tăvii 1 sau 2 [80] 289
Înlocuiți toate originalele dacă reporniți lucrarea. 287
Întreț. scaner necesară curând, utiliz. kitul ADF [80] 290
Întreținere scaner necesară, utiliz. kitul ADF [80] 290
întunecare
  opțiuni de copiere 84
  opțiuni e-mail 89
  opțiuni fax 112
  opțiuni scanare 117

K

Kit de întreținere [x] epuizat [80.xy] 284
Kit de întreținere 300K
  comandă 217

L

legarea tăvilor 58, 59
lentila capului de imprimare
  curățare 211
listă de directoare
  tipărire 77
listă de eşantioane de fonturi
  tipărire 76
Load [paper source] with [custom string] [paper orientation] (Încărcați [sursă hârtie] cu [şir personalizat] [orientare hârtie]) 281
Load [paper source] with [custom type name] [paper orientation] (Încărcați [sursă hârtie] cu [nume tip personalizat] [orientare hârtie]) 281
Load [paper source] with [paper size] [paper orientation] (Încărcați [sursă hârtie] cu [dimensiune hârtie] [orientare hârtie]) 282
Load [paper source] with [paper type] [paper size] [paper orientation] (Încărcați [sursă hârtie] cu [tip hârtie] [dimensiune hârtie] [orientare hârtie]) 282
lucrare particularizată
  copiere 82
lucrări de imprimare confidențiale 75
luminozitate toner
  reglare 72

M

mărirea unei copii 81
memoria nevolatilă 207
  golire 208
memoria volatilă 207
  golire 208

memorie
tipuri instalate la imprimantă 207
Memorie de fax plină 279
memorie din hard diskul imprimantei
golire 208
Memorie flash deficitară [51] 278
Memorie flash neformatată [53] 292
Memorie insuf. pt. a accepta Salvare resursă [35] 281
Memorie insuf. pt. a colaționa operația [37] 281
Memorie insuf. pt. operația Defragmentare memorie flash [37] 280
Memorie insuf., s-au şters lucrări în aşteptare [37] 281
Memorie insuf., unele lucrări în aşteptare nu vor fi restab. [37] 281
Memorie plină [38] 284
Memorie plină, imposibil de imprimat faxuri 284
Memorie plină, imposibil de trimis faxuri 284
Meniu Ştergere fişiere de date temporare 148
Meniul Active NIC (NIC activ) 131
Meniul AppleTalk 136
Meniul Asistență 201
Meniul Calitate 192
Meniul Configurare MP 123
Meniul Configurare recipient 129
meniul Configurare SMTP 143
Meniul Copy Settings (Setări copiere) 160
Meniul Dimensiune/Tip hârtie 120
Meniul Dimensiuni particularizate de scanare 128
Meniul Edit Security Setups (Editare configurări de securitate) 145
Meniul Finishing (Finalizare) 190
Meniul HTML 200
Meniul Image (Imagine) 201
meniul Imprimare confidențială 147
Meniul IPv6 135
meniul Job Accounting (Evidență lucrări) 193
Meniul Miscellaneous Security Settings (Setări de securitate diverse) 146
meniul Mod fax (Configurare fax analog) 165
meniul Network [x] (Rețea [x]) 131
Meniul Network Card (Placă de rețea) 133
Meniul Nume particularizate 127
meniul Nume pentru recipiente particularizate 128
meniul Paper Loading (Încărcare hârtie) 125
Meniul Parallel [x] ([x] paralel) 138
Meniul PCL Emul (Simulare PCL) 197
Meniul PDF 196
meniul PostScript 196
meniul Rapoarte 130
meniul Rapoarte rețea 133
Meniul Security Audit Log (Jurnal audituri de securitate) 148
Meniul Serial [x] ([x] serial) 141
meniul Set Date and Time (Setare dată şi oră) 151
Meniul Setări generale 152
Meniul Setări pentru FTP 178
Meniul Setări pentru poşta electronică 174
Meniul Setup (Configurare) 188
Meniul Standard Network (Rețea standard) 131
Meniul Substitute Size (Dimensiune înlocuitoare) 124
Meniul Sursă prestabilită 120
Meniul TCP/IP 134
Meniul Textură hârtie 124
Meniul Tipuri particularizate 127
meniul Unitate flash 182
Meniul Universal Setup (Configurare universală) 128
meniul USB standard 137
Meniul Utilities (Utilități) 194
Meniul Wireless 135
Meniul XPS 195
meniuri
Ajutor 201
AppleTalk 136
Calitate 192
Configurare SMTP 143
Configurare tăvi 129
Configure MP (Configurare MP) 123
Copy Settings (Setări copiere) 160
diagramă de 119
Dimensiune/Tip hârtie 120
Dimensiuni de scanare particularizate 128
Edit Security Setups (Editare configurări de securitate) 145
Evidență lucrări 193
Fără fir 135
Finisare 190
HTML 200
Imagine 201
Imprimare confidențială 147
IPv6 135
Mod fax (Configurare fax analog) 165
Network [x] (Rețea [x]) 131
Network Card (Placă de rețea) 133
NIC activ 131
Nume particularizate 127
Nume pentru recipiente particularizate 128
Paper Loading (Încărcare hârtie) 125
Paper Texture (Textură hârtie) 124
Paralel [x] 138
PCL Emul (Simulare PCL) 197
PDF 196
PostScript 196
Rapoarte 130
Rapoarte rețea 133
Rețea standard 131
Security Audit Log (Jurnal audituri de securitate) 148
Serial [x] 141
Setare dată şi oră 151
Setări de securitate diverse 146
Setări FTP 178
Setări generale 152
Setări poştă electronică 174

Setup (Configurare) 188
Standard USB (USB standard) 137
Substitute Size (Dimensiune înlocuitoare) 124
Sursă prestabilită 120
Ştergere fişiere de date temporare 148
TCP/IP 134
Tipuri personalizate 127
Unitate flash 182
Universal Setup (Configurație universală) 128
Utilitare 194
XPS 195
mesaj
opțiuni e-mail 89
metoda de Configurare cu apăsare pe buton
utilizare 49
metoda numărului personal de identificare (Personal Identification Number - PIN)
utilizare 49
micşorarea unei copii 81
modificarea setărilor portului
Port de soluții intern 51
modul de transfer
înlocuire 235
modul Hibernare
utilizare 203
mutarea imprimantei 10, 242

N

Nicio linie telefonică analogică nu este conectată la modem, faxul este dezactivat. 284
niveluri de poluare fonică 346
note FCC 353
note privitoare la emisii 346, 351, 352, 353
notificări aprovizionare
configurare 245
numărul de pagini rămase
estimare 215
Numărul stației de fax nu este configurat. Contactați administratorul de sistem. 280
nume de tip particularizat
creare 59
nume fax, setare 105
nume fişier
opțiuni scanare 117
Numele stației de fax nu este configurat. Contactați administratorul de sistem. 279
numere fax, setare 105

O

operație de fax
anulare 110
operație de tipărire
anularea de pe computer 77
operații confidențiale
modificare setări de tipărire 76
operații de imprimare memorate
de pe un computer
Macintosh 76
din Windows 76
imprimare din Windows 76
imprimarea de pe un computer
Macintosh 76
operații păstrate 75
imprimare din Windows 76
imprimarea de pe un computer
Macintosh 76
Opțiune neacceptată la slotul [x] [55] 292
opțiuni
carduri firmware 28
cartelă de memorie 28, 31
hard disk imprimantă, demontare 37
Port de soluții intern (ISP) 33
opțiuni complexe, ecran tactil
copiere 85
e-mail 90
fax 113
FTP 118
opțiuni de copiere
colaționare 84
exemplare 84
fețe (duplex) 84
întunecare 84
Salvare drept comandă rapidă 84
opțiuni e-mail
destinatar(i) 89
dimensiune original 89
inițializare pagină 90
întunecare 89
mesaj 89
rezoluție 89
Salvare drept comandă rapidă 89
subiect 89
Trimitere ca 90
opțiuni fax
examinare scanare 112
inițializare pagină 112
întunecare 112
rezoluție 112
sursă conținut 112
tip conținut 112
trimitere amânată 112
Opțiuni FTP
FTP 117
opțiuni hardware, adăugare
driver de imprimare 46
opțiuni imprimantă, depanare
Card de interfață USB/paralel 299
opțiunea internă nu este detectată 296
Port de soluții intern 297
probleme tavă 298
server intern de tipărire 297
opțiuni interne 28
opțiuni interne disponibile 28
opțiuni interne, adăugare
driver de imprimare 46
opțiuni scanare
dimensiune original 117
Examinare scanare 118
inițializare pagină 118
întunecare 117
nume fişier 117
rezoluție 117
Salvare drept comandă rapidă 117
Trimitere ca 117
opțiuni, ecran copiere
copiere din 83
scalare 84
opțiuni, ecran tactil
copiere 84
e-mail 89, 90
fax 112
ora de vară, trimitere prin fax 106
organizarea cablurilor 45

P

Pag. complexă, unele date poate nu s-au imprimat [39] 277

pagină de configurație pentru rețea
tipărire 52
pagină de setări de meniu
tipărire 52
pagină Web de securitate
informații de securitate a imprimantei 209
panou de comandă 15
setări prestabilite din fabrică, restaurare 246
panou de control al imprimantei
Culoarea butonului Repaus 16
reglarea luminozității 204
semnal luminos de indicare 16
panou de control, imprimantă
Culoarea butonului Repaus 16
semnal luminos de indicare 16
Panou de operare de la distanță
configurare 26
Paper changes needed (Sunt necesare schimbări ale hârtiei) 285
Partiție de fax neoperativă. Contactați administratorul de sistem. 279
păstrarea faxurilor 110
pe materialele imprimate apar defecte repetitive 319
pe materialele imprimate apar linii întrerupte orizontale 321
pe materialele imprimate apar linii întrerupte verticale 323
perforare 85
picioare
stabilizare 39
picioare de stabilizare 39
pictograme pe ecranul de început
afişare 21
ascundere 21
piese de schimb
conservare 202
depozitare 217
utilizare produse Lexmark originale 216
utilizarea hârtiei reciclate 202
verificare, de la panoul de control al imprimantei 215
verificare, utilizând serverul Embedded Web Server 215
verificarea stării 215
placă de sistem
accesare 28
plicuri
sfaturi pentru utilizarea plicurilor 60
port de fax 45
Port de soluții intern
rezolvarea problemelor 297
Port de soluții intern (ISP)
instalare 33
Port Ethernet 45
Port EXT 45
Port LINE 45
Port paralel [x] dezactivat [56] 285
Port serial [x] dezactivat [56] 290
Port USB 45
Port USB standard dezactivat [56] 291
Prea multe opțiuni flash instalate [58] 292
Prea multe tăvi ataşate [58] 292
pregătirea configurării imprimantei într-o rețea Ethernet 47
priză pentru cablul de alimentare 45
probleme cu imprimanta, rezolvare de bază 293
publicații
unde se găseşte 9

R

rapoarte
vizualizare 244
realizarea de copii utilizând hârtie dintr-o anumită tavă 80
reciclare
ambalajul Lexmark 205
cartuşe de toner 205
Produse Lexmark 205
recipient pentru toner rezidual
comandă 217
înlocuire 228
redirecționarea faxurilor 111
reglarea calității copiilor 81
reglarea luminozității ecranului imprimantei 204
reglarea luminozității tonerului 72
reglarea modului Sleep (Repaus) 204
Reinstalați cartuşul lipsă sau care nu răspunde [31.xy] 286
Reinstalați fotoconductorul lipsă sau care nu răspunde [31.xy] 286
Remove packaging material, [area name] (Scoateți materialul de ambalare, [nume zonă]) 286
Remove paper from [linked set bin name] (Scoateți hârtia din [nume recipient setat prin unire]) 287
Remove paper from all bins (Scoateți hârtia din toate recipientele) 286
Remove paper from bin [x] (Scoateți hârtia din recipientul [x]) 287
Remove paper from standard output bin (Scoateți hârtia din tava de ieşire standard) 287
repetarea lucrărilor de imprimare 75
imprimare din Windows 76
imprimarea de pe un computer Macintosh 76
Replace missing waste toner bottle [82.xy] (Înlocuiți recipientul pentru toner rezidual care lipseşte [82.xy]) 288
Replace waste toner bottle [82.xy] (Înlocuiți recipientul pentru toner rezidual [82.xy]) 289
resetarea contorului de întreținere 239
Restaurați lucrările păstrate? 290
rețea Ethernet
pregătire pentru setare imprimare Ethernet 47
rețea wireless
informații de configurare 47
revenire la setările prestabilite din fabrică 246
rezervarea lucrărilor de imprimare 75
imprimare din Windows 76
imprimarea de pe un computer Macintosh 76

rezoluție
opțiuni e-mail 89
opțiuni fax 112
opțiuni scanare 117
rezoluție, fax
modificare 109
rezolvarea problemelor
contactarea serviciului de asistență pentru clienți 342
funcțiile pentru fax şi e-mail nu sunt configurate 335
imposibil de deschis serverul Embedded Web Server 341
rezolvarea problemelor simple cu imprimanta 293
s-a produs o eroare de aplicație 341
scanerul nu răspunde 340
verificarea unei imprimante care nu răspunde la comenzi 293
rolă de transfer
înlocuire 238
role
înlocuire 232

S

Salvare drept comandă rapidă
opțiuni de copiere 84
opțiuni e-mail 89
opțiuni scanare 117
Scan to Computer (Scanare către computer)
configurare 116
scanare
către o adresă FTP 115
scanare către desinații din rețea 114
scanare către o adresă FTP
crearea de comenzi rapide cu ajutorul computerului 114
utilizare panou de comandă 115
scanare către o unitate flash 116
scanare imagine
tip de fişier de ieşire 117
Scanare în rețea
configurare 25
utilizare 114
scanare la un computer 116
scanare, depanare
lucrarea de scanare nu a reuşit 338
nu se poate scana de la un computer 337
scanarea durează prea mult sau îngheață computerul 339
scanări de documente sau foto parțiale 337
unitatea de scanare nu se închide 339
scaner
funcții 13
Scaner dezactivat de administrator [840,01] 290
Scaner dezactivat. Pentru probleme, contactați administratorul de sistem. [840,02] 290
scanerul nu răspunde 340
Schimbare [sursă hârtie] cu [orientare] încărcare [nume tip particularizat] 276
Schimbare [sursă hârtie] cu [orientare] încărcare [şir particularizat] 276
schimbarea tipului de fişier de ieşire
trimitere prin e-mail 88
Schimbați [sursă hârtie] cu [dimensiune hârtie] încărcată [orientare] 277
Scoateți hard diskul defect [61] 286
Scoateți materialul de ambalare, deschideți uşa C, scoateți clemele de metal, scoateți toate şuruburile de pe căruciorul scanerului 286
securitate
modificare setări pentru tipărire confidențială 76
securitate, blocare 207
securitatea imprimantei
informații despre 209
selectarea hârtiei 63
selectarea unei locații pentru imprimantă 10
semnal luminos de indicare 15
Server EWS
accesare 21
configurare inițială fax 92
configurarea avertizărilor prin e-mail 244
copierea setărilor pe alte imprimante 245
crearea de comenzi rapide pentru poşta electronică 87
crearea unei comenzi rapide pentru FTP 114
crearea unei comenzi rapide pentru o destinație de fax 108
modificare setări pentru tipărire confidențială 76
problemă la accesare 341
reglarea luminozității 204
verificarea stării consumabilelor 215
verificarea stării pieselor 215
Server EWS—Securitate: Ghidul administratorului
unde se găseşte 209
server intern de tipărire
rezolvarea problemelor 297
Server Weblink neconfigurat. Contactați administratorul de sistem. 293
Serverul SMTP nu se configurează. Contactați administratorul de sistem. 291
serviciu de sonerie distinctă, fax
conectare la 105
setare
adresă TCP/IP 134
dimensiune hârtie 53
tip hârtie 53
setarea Eco-Mode (mod Economic) 203
setarea numărului de fax 105
setarea numelui faxului la care se trimite 105
setarea tipului de hârtie universal 53
setări de conservare a mediului
conservare consumabile 202
Eco-Mode (Mod economic) 203
luminozitate, ajustare 204
modul Hibernare 203
Sleep Mode (Modul Repaus) 204
setări de meniu
încărcarea în imprimante multiple 245

setări de protejare a mediului
conservare consumabile 202
Eco-Mode (Mod economic) 203
luminozitate ecran imprimantă, reglare 204
modul Hibernare 203
Sleep Mode (Modul Repaus) 204
setări din fabrică
restaurare 246
setări ecologice
Eco-Mode (Mod economic) 203
modul Hibernare 203
setări port
configurare 51
sfaturi
carton 60
coli transparente 62
despre utilizarea plicurilor 60
etichete, hârtie 61
sfaturi pentru utilizarea hârtiei cu antet 61
sfaturi pentru utilizarea plicurilor 60
Sleep Mode (Modul Repaus)
reglare 204
spaţiu insuficient între stivele de hârtie în tava 3 281
Spaţiu liber insuf. în memoria flash pt. resurse [52] 285
starea consumabilelor
verificare 215
starea pieselor
verificare 215
stocarea lucrărilor de imprimare 75
Sunt necesare consumabile pentru a finaliza lucrarea 291
Suport scanare ADF
înlocuire 240
sursă conţinut
opţiuni fax 112
setări de e-mail 89

T

Tava opţională pentru 2 x 500 de coli
instalare 39
tavă opţională de 2500 de coli
instalare 39
tăvi
anularea legării 58, 59
încărcare 53
legare 58, 59
tăvi opţionale
instalare 39
tip conţinut
opţiuni fax 112
setări de e-mail 89
tip de fişier de ieşire
modificare 88
scanare imagine 117
tip de hârtie particularizat
atribuire 59
tip hârtie
setare 53
tipărire
anulare, din panoul de control al imprimantei 77
de la computer 72
de pe un dispozitiv mobil 75
de pe unitatea flash 73
formulare 72
listă de directoare 77
listă de eşantioane de fonturi 76
pagină de configuraţie pentru reţea 52
pagină de setări de meniu 52
tipărire formulare 72
tipărire neregulată 315
tipărire, depanare
apar întreruperi neprevăzute între pagini 308
eroare de citire a unităţii flash 302
fişierele PDF în mai multe limbi nu se imprimă 304
hârtia se blochează frecvent 300
încreţire hârtie 313
legarea tăvilor nu funcţionează 307
lucrarea de imprimare durează mai mult decât în mod normal 305
lucrarea este executată pe hârtie incorectă 303
lucrările în aşteptare nu sunt imprimate 301
lucrările mari nu se asamblează 304
margini incorecte pe materialele imprimate 312
operaţiile sunt executate din tava incorectă 303
paginile blocate nu sunt reimprimate 299
plicurile se lipesc la imprimare 302
tipărire incorectă a caracterelor 303
tipăririle nu se efectuează 306
tipuri de hârtie
acceptat de imprimantă 68
tipuri de hârtie acceptate 68
finisor 69
touch-screen
butoane 18
trimitere amânată
opţiuni fax 112
Trimitere ca
opţiuni e-mail 90
opţiuni scanare 117
trimitere fax
blocarea faxurilor nesolicitate 110
configurare fax 92
configurarea imprimantei pentru a respecta ora de vară 106
crearea de comenzi rapide utilizând panoul de control al imprimantei 108
crearea de comenzi rapide utilizând serverul EWS 108
crearea unui fax mai luminos sau mai întunecat 109
păstrarea faxurilor 110
redirecţionarea faxurilor 111
schimbarea rezoluţiei 109
serviciu de sonerii distincte 105
setarea datei şi orei 105
setarea numărului de fax 105
setarea numelui faxului la care se trimite 105
trimiterea unui fax la o oră programată 107
vizualizarea unui jurnal de fax 110
Trimitere multiplă
adăugarea unul profil 24
configurare 24

trimitere prin e-mail
configurarea setărilor de poştă electronică 86
crearea de comenzi rapide utilizând serverul EWS 87
utilizarea agendei 88
utilizarea unui număr pentru comandă rapidă 88
trimiterea unui document prin e-mail
utilizare panou de comandă 88
trimiterea unui e-mail utilizând panoul de control 88
trimiterea unui fax
utilizare computer 106
utilizare panou de comandă 106
trimiterea unui fax la o oră programată 107

U

Unele lucrări în aşteptare nu au fost restaurate 291
unitate flash
scanare 116
tipărire din 73
unitate fotoconductoare
comandă 216
înlocuire 218
unități flash
tipuri de fişiere acceptate 74
unități flash acceptate 74
uşă C
blocaje hârtie, eliminare 250, 252
uşă D
blocaje hârtie, eliminare 255, 256
utilizare ADF
copiere 78
utilizarea agendei
trimitere prin e-mail 88
utilizarea alimentatorului automat de documente (ADF) 14
utilizarea butoanelor ecranului tactil 18
utilizarea geamului scanerului 14
copiere 78
utilizarea hârtiei reciclate 202
utilizarea modului Hibernare 203
utilizarea soluției Forms and Favorites (Formulare şi preferințe) 72

V

verificare stare piese şi consumabile 215
verificarea lucrărilor de imprimare 75
imprimare din Windows 76
imprimarea de pe un computer Macintosh 76
verificarea stării pieselor şi consumabilelor 215
verificarea unei imprimante care nu răspunde la comenzi 293
vizualizare
rapoarte 244
volatilitate
declarație de 207

W

Waste toner bottle nearly full [82.xy] (Recipient pentru toner rezidual aproape plin [82.xy]) 293