



## X5400 Series Gebruikershandleiding





# Inhoudsopgave

<b>Inleiding.....</b>	<b>13</b>
Informatie over de printer.....	13
Kennisgeving over het besturingssysteem.....	16
<b>Veiligheidsinformatie.....</b>	<b>17</b>
<b>Printer instellen.....</b>	<b>18</b>
Inhoud van de doos controleren.....	18
Printer instellen voor zelfstandig gebruik.....	19
Onderdelen van de printer.....	25
Printer voorbereiden voor faxen.....	27
RJ11-adapter gebruiken.....	27
Faxverbinding kiezen.....	30
Aansluiten op een antwoordapparaat.....	31
Rechtstreeks aansluiten op een wandaansluiting voor telefoons.....	33
Rechtstreeks aansluiten op een wandaansluiting voor telefoons in Duitsland.....	33
Aansluiten op een computer met een modem.....	35
Aansluiten op een telefoon.....	36
Instellingen aanpassen om een fax te verzenden achter een PBX.....	37
Digitale telefoondienst gebruiken.....	37
Informatie over het bedieningspaneel.....	38
Bedieningspaneel gebruiken.....	38
Instellingen opslaan.....	41
Bedieningspaneel in een andere taal installeren.....	42
Printersoftware installeren.....	43
Optioneel XPS-stuurprogramma installeren (alleen voor Windows Vista).....	43
Informatie over de printersoftware.....	44
Gesproken bericht voor afdruktaken in- of uitschakelen.....	47
Beveiligingsinformatie.....	47
<b>Algemene informatie over netwerken.....</b>	<b>48</b>
MAC-adres zoeken.....	48
IP-adres toewijzen.....	48
IP-adres configureren.....	48
Zoeken naar een printer en afdrukservers op externe subnetten.....	48
Tips voor het gebruik van netwerkadapters.....	49
Printer delen in een Windows-omgeving.....	49

Poortinstelling controleren.....	50
Netwerkprinters configureren.....	50
Aansluiten op netwerkprinter.....	51

## **Papier en originele documenten in de printer plaatsen.....52**

Papier in de printer plaatsen.....	52
Sensor voor papiersoort gebruiken.....	52
Enveloppen in de printer plaatsen.....	53
Etiketvellen in de printer plaatsen.....	53
Wenskaarten, indexkaarten, fotokaarten en briefkaarten in de printer plaatsen.....	54
Transparanten in de printer plaatsen.....	54
Opstrijktransfers in de printer plaatsen.....	54
Papier met aangepast formaat in de printer plaatsen.....	55
Bannerpapier in de printer plaatsen.....	55
Originele documenten in de automatische documentinvoer plaatsen.....	55
Originele documenten op de glasplaat plaatsen.....	57

## **Afdrukken.....59**

Standaarddocumenten afdrukken.....	59
Documenten afdrukken .....	59
Webpagina afdrukken.....	59
Foto's of afbeeldingen van een webpagina afdrukken .....	60
Meerdere exemplaren van een document afdrukken .....	60
Op beide zijden van het papier afdrukken.....	61
Kopieën sorteren.....	61
Laatste pagina eerst afdrukken (omgekeerde paginavolgorde).....	62
Meerdere pagina's op één vel afdrukken (N per vel) .....	62
Afdruktaken onderbreken .....	62
Afdruktaken annuleren.....	62
Speciale documenten afdrukken.....	63
Compatibele, speciale papiersoorten selecteren.....	63
Enveloppen afdrukken.....	63
Wenskaarten, indexkaarten, fotokaarten en briefkaarten afdrukken.....	63
Document afdrukken als een poster .....	64
Afbeelding afdrukken als een poster.....	64
Brochure afdrukken .....	65
Brochure samenstellen .....	65
Afdrukken op papier met een aangepast formaat .....	66
Afdrukken op opstrijktransfers .....	66
Transparanten afdrukken .....	66
Banners afdrukken.....	67

Printerinstellingen wijzigen.....	67
Afdrukinstellingen opslaan en verwijderen .....	67
Fabrieksinstellingen van de printersoftware herstellen .....	67
Standaardfabrieksinstellingen van de printer herstellen.....	68

## **Werken met foto's.....69**

Foto's ophalen en beheren.....	69
Geheugenkaart in de printer plaatsen .....	69
Flashstation aansluiten .....	70
Informatie over het menu Fotokaart .....	71
Informatie over het menu PictBridge .....	73
Foto's overbrengen .....	74
Voorkeuren voor Lexmark Productivity Studio wijzigen.....	76
Foto's bewerken.....	77
Foto's bijsnijden .....	77
Foto draaien.....	78
Resolutie/formaat van een foto wijzigen.....	78
Automatisch oplossen met één klik toepassen op een foto.....	78
Rode-ogeneffect verminderen in een foto.....	79
Een foto vervagen/verscherpen .....	79
Een foto verbeteren .....	79
Tint / verzadiging van een foto aanpassen .....	79
De gammawaarde van een foto of afbeelding wijzigen .....	80
Foto's ontvleken.....	80
Instelling Helderheid/contrast aanpassen voor een foto .....	80
Kleureffect toepassen op een foto .....	81
De belichtingsinstelling van een foto wijzigen .....	81
Golvende patronen verwijderen uit gescande foto's, tijdschriften of kranten .....	81
Foto's afdrukken.....	82
Foto's afdrukken met de computer van een cd of verwisselbaar opslagapparaat.....	82
Foto's weergeven/afdrukken vanuit Lexmark Productivity Studio .....	82
Fotopakketten afdrukken .....	83
Fotowenskaarten maken .....	83
Alle foto's van een opslagapparaat afdrukken.....	84
Foto's op een opslagapparaat afdrukken met het controlelevel.....	84
Foto's afdrukken op fotonummer.....	85
PictBridge-camera gebruiken om het afdrukken van foto's te beheren .....	86
Foto's afdrukken vanaf een digitale camera met DPOF .....	87
Foto's afdrukken op datumbereik .....	87
Foto's afdrukken vanaf het bedieningspaneel met kleureffecten.....	88
Diavoorstelling maken en weergeven.....	88

## **Kopiëren.....89**

Kopieën maken.....	89
Foto's kopiëren.....	89
Foto kopiëren met de computer.....	90
Kopieerkwaliteit aanpassen.....	91
Kopieën lichter of donkerder maken.....	91
Exemplaren sorteren met het bedieningspaneel.....	91
Afbeelding meerdere keren herhalen op een pagina.....	92
Afbeeldingen vergroten of verkleinen.....	92
Informatie over het menu Kopiëren.....	93
Kopieerinstellingen aanpassen.....	94

## **Scannen.....95**

Documenten scannen.....	95
Documenten scannen met de computer.....	95
Tekst scannen voor bewerken.....	96
Afbeeldingen scannen voor bewerking.....	96
Foto scannen naar de bibliotheek.....	97
Meerdere foto's tegelijk scannen met de computer.....	97
PDF maken van een gescand item.....	97
Een scantaak annuleren.....	98
Scaninstellingen aanpassen met de computer.....	99
Informatie over het menu Scannen.....	99
Scannen naar een computer via een netwerk.....	100
Gescande afbeelding opslaan op de computer.....	101
Scaninstellingen van Lexmark Productivity Studio wijzigen.....	101
Bestand toevoegen aan een e-mailbericht.....	102
Nieuwe gescande afbeelding toevoegen aan een e-mailbericht.....	102
Documenten of afbeeldingen scannen voor e-mailen.....	102
Voorkeuren van het e-mailvenster in Lexmark Productivity Studio wijzigen.....	103

## **Faxen.....104**

Faxen verzenden.....	105
Faxnummer opgeven.....	105
Fax verzenden met de software.....	105
Faxen verzenden met het bedieningspaneel.....	106
Fax verzenden terwijl u een gesprek voert (Kiezen hoorn op haak).....	106

Groepsfax verzenden op een opgegeven tijdstip .....	107
Faxen ontvangen.....	107
Handmatig een fax ontvangen.....	107
Code voor het handmatig beantwoorden van faxen opgeven.....	108
Nummerweergave gebruiken vanaf het bedieningspaneel.....	108
Nummerweergave gebruiken vanuit de software .....	109
Faxen automatisch ontvangen.....	109
Faxen ontvangen met een antwoordapparaat.....	109
Faxen doorsturen.....	110
Telefoonboek gebruiken.....	111
Telefoonboek van het bedieningspaneel gebruiken .....	111
Telefoonboek op de computer gebruiken .....	111
Faxinstellingen aanpassen.....	112
Instellingen aanpassen met het Faxconfiguratieprogramma .....	112
Informatie over het menu Faxen.....	115
Automatisch beantwoorden instellen .....	116
Koptekst voor faxen instellen .....	116
Voettekst voor faxen instellen .....	117
Ongewenste faxen blokkeren .....	118
Ongewenste wijzigingen van de faxinstellingen blokkeren.....	119
Fax Solutions Software gebruiken.....	119
Kiesvoorvoegsel instellen .....	120
Speciaal belseinmaal instellen.....	121
Aantal belseinmalen instellen voordat een fax automatisch wordt ontvangen.....	121
Snelkeuze instellen .....	121
Rapporten met faxgebeurtenissen afdrukken.....	122

## **Printer onderhouden.....123**

Inktcartridges vervangen.....	123
Inktcartridges installeren .....	123
Gebruikte inktcartridge verwijderen .....	124
Inktcartridges opnieuw vullen.....	125
Inktcartridges van Lexmark gebruiken.....	125
Inktcartridges uitlijnen.....	125
Spuitopeningen van de inktcartridges reinigen.....	126
Spuitopeningen en contactpunten van de inktcartridge schoonvegen.....	126
Inktcartridges beschermen.....	127
Glasplaat reinigen.....	128
Buitenkant van de printer reinigen.....	128
Supplies bestellen.....	129
Cartridges bestellen.....	129

Papier en andere supplies bestellen .....	129
---	-----

## **Problemen oplossen.....131**

Installatieproblemen oplossen.....	131
Onjuiste taal wordt weergegeven op de display .....	131
De aan/uit-knop brandt niet.....	131
Software wordt niet geïnstalleerd.....	132
Pagina wordt niet afgedrukt.....	133
Problemen met printercommunicatie oplossen.....	134
Informatie over waarschuwingsniveaus .....	135
Verwijder de software en installeer de software opnieuw .....	135
USB-poort activeren.....	135
Problemen met afdrucken oplossen.....	136
Afdrukkwaliteit verbeteren .....	136
Kwaliteit van tekst en afbeeldingen is slecht .....	137
Slechte kwaliteit aan de randen van het papier .....	138
Lage afdruksnelheid .....	139
Documenten of foto's worden slechts gedeeltelijk afgedrukt.....	139
Foto bevat vlekken.....	140
Inktcartridges controleren.....	140
Inktvoorraden lijken incorrect.....	140
Inktvoorraden lijken te snel af te nemen .....	141
Er wordt een lege of verkeerde pagina afgedrukt.....	141
Ontbrekende of onverwachte tekens op afdrucken.....	141
Kleuren op de afdruk zijn flets of wijken af van de kleuren op het scherm.....	142
Kopie komt niet overeen met het origineel .....	142
Vellen glossy fotopapier of transparanten kleven aan elkaar vast .....	143
Pagina wordt afgedrukt met andere lettertypen .....	143
Afdruk is te donker of vlekkelig.....	144
Afdrukte tekens hebben een verkeerde vorm of zijn niet correct uitgelijnd .....	144
Afdrukte pagina's vertonen afwisselend lichte en donkere banen.....	145
Transparanten of foto's bevatten witte lijnen.....	145
Verticale rechte lijnen zijn rafelig.....	146
Afbeeldingen of effen zwarte vlakken vertonen witte lijnen .....	146
Printerstatus controleren.....	147
Gereedheid van de printer controleren.....	147
Instellingen worden niet opgeslagen .....	148
Wachtrij-instellingen voor het afdrucken van banners controleren.....	148
Problemen met lettertypen oplossen .....	149
Printer is bezig met het afdrucken van een andere taak.....	149
Gereed of bezig met afdrucken wordt weergegeven als status.....	149
Testpagina afdrucken .....	150
Testpagina wordt niet afgedrukt .....	150
Externe apparaten controleren .....	151



Externe afdrukservet verwijderen.....	151
Kabel is niet aangesloten, losgeraakt of beschadigd .....	151
Printer is aangesloten, maar drukt niet af.....	152
Printer probeert af te drukken naar bestand.....	152
Printer kan niet communiceren met computers via een peer-to-peer-netwerk.....	153
Printer kan niet communiceren met de computer.....	154
Problemen bij kopiëren, scannen of faxen.....	154
Er is een verkeerde printer aangesloten.....	155
Printersoftware bijwerken .....	155
Bidirectionele communicatie is niet ingesteld.....	155
Slechte kwaliteit of verkeerde uitvoer .....	155
Afdrukken vanaf de digitale PictBridge-camera is niet mogelijk .....	156
Foto van 4 x 6 inch (10 x 15 cm) wordt slechts gedeeltelijk afgedrukt met een digitale PictBridge-camera.....	157
<b>Problemen met vastgelopen en verkeerd ingevoerd papier oplossen.....</b>	<b>157</b>
Vastgelopen papier verwijderen en voorkomen .....	157
Papier vastgelopen in de automatische documentinvoer (ADI).....	158
Er is papier vastgelopen in de printer .....	159
Er is papier vastgelopen in de papiersteun.....	159
Papier of speciaal papier wordt verkeerd ingevoerd.....	160
Printer voert geen papier, enveloppen of speciaal papier in .....	160
Bannerpapier is vastgelopen.....	161
Papier loopt nog steeds vast .....	162
<b>Problemen met geheugenkaarten oplossen.....</b>	<b>162</b>
Geheugenkaart kan niet worden geplaatst .....	162
Er gebeurt niets als de geheugenkaart is geplaatst.....	162
<b>Problemen met kopiëren oplossen.....</b>	<b>163</b>
Kopieerapparaat reageert niet.....	163
Scannereenheid sluit niet .....	163
Slechte kopieerkwaliteit.....	163
Documenten of foto's worden slechts gedeeltelijk gekopieerd .....	164
<b>Problemen met scannen oplossen.....</b>	<b>165</b>
Scanner reageert niet.....	165
Scan is mislukt.....	166
Scannen duurt te lang of de computer loopt vast tijdens het scannen .....	166
Kwaliteit van gescande afbeelding is slecht .....	166
Documenten of foto's worden slechts gedeeltelijk gescand .....	167
Kan niet scannen naar een computer via een netwerk .....	167
<b>Problemen met faxen oplossen.....</b>	<b>168</b>
Er kunnen geen faxen worden verzonden of ontvangen .....	168
Faxen kunnen worden verzonden, maar kunnen niet worden ontvangen .....	170
Faxen kunnen worden ontvangen, maar kunnen niet worden verzonden .....	171
Printer ontvangt een lege fax.....	172
Ontvangen fax heeft een slechte afdrukkwaliteit.....	173

Gegevens van nummerweergave worden niet weergegeven .....	173
Fout met fax.....	173
Faxmodus niet ondersteund .....	173
Fout met externe fax .....	174
Telefoonlijn bezet.....	174
Fout met telefoonlijn.....	175
<b>Foutberichten op de display van de printer.....</b>	<b>176</b>
Uitlijningsfout .....	176
Cartridgefout (1102, 1203, 1204 of 120F) .....	176
Weinig zwarte inkt/Weinig kleureninkt/Weinig foto-inkt.....	177
Verhelp houderstoring .....	177
Klep geopend.....	178
Fout 1104.....	178
Fout linkercartridge/Fout rechtercartridge.....	178
Linkerinkcartridge is onjuist/Rechterinkcartridge is onjuist .....	178
Linkercartridge ontbreekt/Rechtercartridge ontbreekt .....	178
Geheugenfout.....	179
Er zijn geen afbeeldingen geselecteerd .....	179
Geen foto-/papierformaat geselecteerd .....	179
Kan geen controlelevel vinden .....	179
Geen controlelevelgegevens .....	180
Geen geldige foto's gevonden .....	180
U kunt slechts één verbetering voor een foto tegelijk kiezen.....	180
U kunt slechts één foto/formaat tegelijk kiezen.....	180
Fout met fotoformaat. Foto moet op de pagina passen .....	180
PictBridge-communicatiefout.....	180
Verwijder camera om geheugenkaart te gebruiken.....	180
Sommige foto's zijn van de kaart verwijderd door de host.....	181
Probleem bij lezen van geheugenkaart.....	181
<b>Foutberichten op het beeldscherm van de computer.....</b>	<b>181</b>
Foutberichten wissen.....	181
Linker-/rechtercartridge ontbreekt.....	181
Communicatie is niet beschikbaar .....	181
Algemeen afdrukprobleem .....	182
Inkt is bijna op.....	182
Onvoldoende geheugen.....	182
Papier is op.....	183
Afdrukfout oplossen .....	183
Niet-ondersteunde bestandstypen gevonden op de geheugenkaart.....	183
Vastgelopen papier.....	183
Meerdere All-In-One-apparaten gevonden .....	183
Zwarte inktcartridge moet worden vervangen .....	184
Kleureninkcartridge moet worden vervangen.....	184
Zwarte en kleureninkcartridge moeten worden vervangen.....	184

<b>Kennisgevingen.....</b>	<b>185</b>
Productinformatie.....	185
Uitgavebericht.....	185
Stroomverbruik.....	187
<b>Index.....</b>	<b>195</b>



# Inleiding

## Informatie over de printer



### De handleiding *Snelle installatie*

Beschrijving	Locatie
De handleiding <i>Snelle installatie</i> bevat instructies voor het installeren van hardware en software.	U vindt deze handleiding in de doos met de printer of op de website van Lexmark op <a href="http://www.lexmark.com">www.lexmark.com</a> .

### *Gebruikershandleiding*

Beschrijving	Locatie
<p>De <i>Gebruikershandleiding</i> bevat instructies voor het instellen van de hardware en software (op Windows-besturingssystemen) en algemene instructies voor het gebruik van de printer.</p> <p><b>Opmerking:</b> raadpleeg de Mac Help als de printer Macintosh-besturingssystemen ondersteunt:</p> <ol style="list-style-type: none"><li>1 Kies Bureaublad in de Finder en dubbelklik op de map <b>Lexmark X5400 Series</b>.</li><li>2 Dubbelklik op het pictogram van de <b>Help</b>.</li></ol>	U vindt deze handleiding in de doos met de printer of op de website van Lexmark op <a href="http://www.lexmark.com">www.lexmark.com</a> .

## ***Gebruikershandleiding: uitgebreide versie***

<b>Beschrijving</b>	<b>Locatie</b>
<p>De <i>Gebruikershandleiding: uitgebreide versie</i> bevat aanwijzingen voor het werken met de printer en informatie over andere onderwerpen zoals:</p> <ul style="list-style-type: none"><li>• De software gebruiken (op Windows-besturingssystemen)</li><li>• Papier in de printer plaatsen</li><li>• Afdrukken</li><li>• Werken met foto's</li><li>• Scannen (als de printer deze functie ondersteunt)</li><li>• Kopiëren (als de printer deze functie ondersteunt)</li><li>• Faxen (als de printer deze functie ondersteunt)</li><li>• Printer onderhouden</li><li>• Printer aansluiten op een netwerk (als de printer deze functie ondersteunt)</li><li>• Afdruk-, kopieer-, scan- en faxproblemen oplossen en problemen met vastgelopen en verkeerd ingevoerd papier oplossen</li></ul> <p><b>Opmerking:</b> raadpleeg de Mac Help als de printer Macintosh-besturingssystemen ondersteunt:</p> <ol style="list-style-type: none"><li>1 Kies Bureaublad in de Finder en dubbelklik op de map <b>Lexmark X5400 Series</b>.</li><li>2 Dubbelklik op het pictogram van de <b>Help</b>.</li></ol>	<p>Als u de printersoftware installeert, wordt tevens de <i>Gebruikershandleiding: uitgebreide versie</i> geïnstalleerd.</p> <ol style="list-style-type: none"><li>1 Voer een van de volgende handelingen uit:<ul style="list-style-type: none"><li>• Windows Vista: klik op .</li><li>• Windows XP en eerder: klik op <b>Start</b>.</li></ul></li><li>2 Klik op <b>Programma's</b> of <b>Alle programma's</b> → <b>Lexmark X5400 Series</b>.</li><li>3 Klik op <b>Gebruikershandleiding</b>.</li></ol> <p>Als de koppeling naar de <i>Gebruikershandleiding</i> niet op het bureaublad wordt weergegeven, volgt u deze aanwijzingen:</p> <ol style="list-style-type: none"><li>1 Plaats de cd in het de computer. Het installatievenster wordt geopend.</li></ol> <p><b>Opmerking:</b> Klik zo nodig op  → <b>Alle programma's</b> → <b>Uitvoeren</b>. Windows XP en eerder: klik op <b>Start</b> → <b>Uitvoeren</b> en typ <b>D: \setup</b>, waarbij <b>D</b> de letter van het cd-rom-station is.</p> <ol style="list-style-type: none"><li>2 Klik op <b>Documentatie</b>.</li><li>3 Klik op <b>Gebruikershandleiding weergeven (inclusief Installatieproblemen oplossen)</b>.</li><li>4 Klik op <b>Ja</b>.</li></ol> <p>Het pictogram van de <i>Gebruikershandleiding</i> verschijnt op het bureaublad en de <i>Gebruikershandleiding: uitgebreide versie</i> verschijnt op het scherm.</p> <p>U vindt dit document ook op de website van Lexmark op: <b>www.lexmark.com</b>.</p>

## **Lexmark Printeroplossingen**

<b>Beschrijving</b>	<b>Locatie</b>
<p>Lexmark Printeroplossingen wordt op de cd geleverd. Het programma wordt geïnstalleerd met de andere software als de printer is aangesloten op een computer.</p>	<p>U opent als volgt Lexmark Printeroplossingen:</p> <ol style="list-style-type: none"><li>1 Voer een van de volgende handelingen uit:<ul style="list-style-type: none"><li>• Windows Vista: klik op .</li><li>• Windows XP en eerder: klik op <b>Start</b>.</li></ul></li><li>2 Klik op <b>Programma's</b> of <b>Alle programma's</b> → <b>Lexmark X5400 Series</b>.</li><li>3 Kies <b>Lexmark Printeroplossingen</b>.</li></ol>

## Klantenondersteuning

Beschrijving	Locatie (Noord-Amerika)	Locatie (rest van de wereld)
<b>Telefonische ondersteuning</b>	<p>Bel</p> <ul style="list-style-type: none"> <li>• V.S.: 1-800-332-4120 Maandag - vrijdag (8:00 a.m. - 11:00 p.m. ET) Zaterdag (twaalf uur 's middags tot 6:00 p.m. ET)</li> <li>• Canada: 1-800-539-6275 <i>Engels</i> Maandag - vrijdag (8:00 a.m. - 11:00 p.m. ET) Zaterdag (twaalf uur 's middags tot 6:00 p.m. ET) <i>Frans</i> Maandag - vrijdag (09:00:00 a.m. - 7:00 p.m. ET)</li> <li>• Mexico: 01-800-253-9627 Maandag - vrijdag (8:00 a.m. - 8:00 p.m. ET)</li> </ul> <p><b>Opmerking:</b> Telefoonnummers en openingsuren kunnen zonder kennisgeving worden gewijzigd. Raadpleeg de gedrukte garantieverklaring bij de printer voor de recentste telefoonnummers.</p>	<p>Telefoonnummers en openingstijden verschillen per land of regio.</p> <p>Bezoek de website van Lexmark op <b>www.lexmark.com</b>. Selecteer een land of regio en klik op de koppeling voor klantenondersteuning.</p> <p><b>Opmerking:</b> raadpleeg de gedrukte garantieverklaring bij de printer voor meer informatie over contact opnemen met Lexmark.</p>
<b>Ondersteuning per e-mail</b>	<p>Bezoek voor ondersteuning per e-mail onze website op: <b>www.lexmark.com</b>.</p> <ol style="list-style-type: none"> <li>1 Klik op <b>CUSTOMER SUPPORT</b>.</li> <li>2 Klik op <b>Technical Support</b>.</li> <li>3 Selecteer de printerfamilie.</li> <li>4 Selecteer het printermodel.</li> <li>5 Klik in het gedeelte Support Tools op <b>e-Mail Support</b>.</li> <li>6 Vul het formulier in en klik op <b>Submit Request</b>.</li> </ol>	<p>Ondersteuning per e-mail verschilt per land of regio en is in bepaalde gevallen niet beschikbaar.</p> <p>Bezoek de website van Lexmark op <b>www.lexmark.com</b>. Selecteer een land of regio en klik op de koppeling voor klantenondersteuning.</p> <p><b>Opmerking:</b> raadpleeg de gedrukte garantieverklaring bij de printer voor meer informatie over contact opnemen met Lexmark.</p>

## Beperkte garantie

Beschrijving	Locatie (V.S.)	Locatie (rest van de wereld)
Beperkte garantieverklaring Lexmark International, Inc. garandeert dat deze printer geen materiaalfouten of bewerkingsfouten bevat gedurende een periode van 12 maanden vanaf de datum van aankoop.	Raadpleeg de beperkte garantieverklaring bij dit apparaat voor informatie over de beperkingen en voorwaarden van deze beperkte garantie, of lees de verklaring op <b>www.lexmark.com</b> . <b>1</b> Klik op <b>CUSTOMER SUPPORT</b> . <b>2</b> Klik op <b>Warranty Information</b> . <b>3</b> Klik in het gedeelte met de beperkte garantie op <b>Inkjet &amp; All-In-One Printers</b> . <b>4</b> Blader door de webpagina om de garantieverklaring door te nemen.	De garantie-informatie verschilt per land of regio. Raadpleeg de gedrukte garantieverklaring die bij de printer is geleverd.

Noteer de volgende gegevens (deze vindt u op de bon en op de achterkant van de printer) en houd deze bij de hand wanneer u contact met ons opneemt. We kunnen u dan sneller helpen.

- Typenummer van het apparaat
- Serienummer
- Aankoopdatum
- Winkel van aankoop

## Kennisgeving over het besturingssysteem

Alle functies zijn afhankelijk van het besturingssysteem. Voor volledige beschrijvingen:

- **Gebruikers van Windows:** raadpleeg de *Gebruikershandleiding*.
- **Gebruikers van Macintosh:** raadpleeg de Mac Help als de printer Macintosh-besturingssystemen ondersteunt.



# Veiligheidsinformatie

Gebruik alleen de netvoeding en het netsnoer die bij dit product zijn geleverd of een door de fabrikant goedgekeurd vervangend onderdeel.

Sluit het netsnoer aan op een goed geaard en goed toegankelijk stopcontact in de buurt van het product.

 **LET OP—KANS OP LETSEL:** U moet het netsnoer niet draaien, vastbinden, afknellen of zware objecten op het snoer plaatsen. Zorg dat er geen schaafplekken op het netsnoer kunnen ontstaan of dat het snoer onder druk komt te staan. Zorg dat het netsnoer niet bekneld raakt tussen twee objecten, zoals een meubelstuk en een muur. Als u het netsnoer niet op de juiste wijze gebruikt, is er een kans op brand of elektrische schokken. Controleer het netsnoer regelmatig op beschadigingen. Trek de stekker van het netsnoer uit het stopcontact voor u het netsnoer controleert.

Dit product is ontworpen, getest en goedgekeurd volgens de strenge internationale veiligheidsvoorschriften die van toepassing zijn op het gebruik van specifieke Lexmark onderdelen. De veiligheidsvoorzieningen van bepaalde onderdelen zullen niet altijd duidelijk zichtbaar zijn. Lexmark is niet verantwoordelijk voor het gebruik van vervangende onderdelen.

 **LET OP—KANS OP ELEKTRISCHE SCHOK:** Gebruik de faxfunctie niet tijdens onweer. Installeer dit product nooit tijdens onweer en sluit nooit kabels, zoals het netsnoer of de telefoonlijn, aan tijdens onweer.

## **BEWAAR DEZE INSTRUCTIES.**

Neem contact op met een professionele onderhoudstechnicus voor onderhoud en reparaties die niet in de gebruikersdocumentatie worden beschreven.

# Printer instellen

De printer biedt mogelijk geen ondersteuning voor:

- geheugenkaarten
- PictBridge-camera, digitale
- fotokaartmodus

## Inhoud van de doos controleren

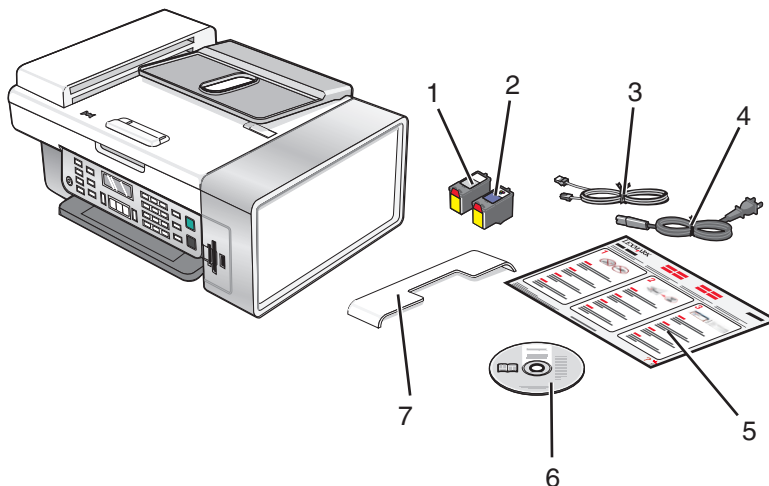

	Naam	Beschrijving
1	Zwarte inktcartridge	Cartridges die in de printer kunnen worden geplaatst <b>Opmerking:</b> u kunt verschillende cartridgecombinaties gebruiken, afhankelijk van het product.
2	Kleureninktcartridge	
3	Telefoonsnoer	Wordt gebruikt voor faxen. Zie "Faxverbinding kiezen" op pagina 30 voor meer informatie over het aansluiten van dit snoer.
4	Netsnoer	Moet worden aangesloten op de netvoedingspoort achter op de printer.
5	Handleiding voor <i>snelle installatie</i>	Instructies voor eerste installatie
6	Installatie-cd met software	<ul style="list-style-type: none"><li>• Installatiesoftware voor de printer</li><li>• <i>Gebruikershandleiding: uitgebreide versie</i></li></ul>
7	Automatische documentinvoer (ADI), uitvoerlade	Documenten opvangen wanneer deze uit de ADI worden gevoerd.

**Opmerking:** u moet wellicht apart een USB-kabel aanschaffen.

# Printer instellen voor zelfstandig gebruik

1 Pak de printer uit.

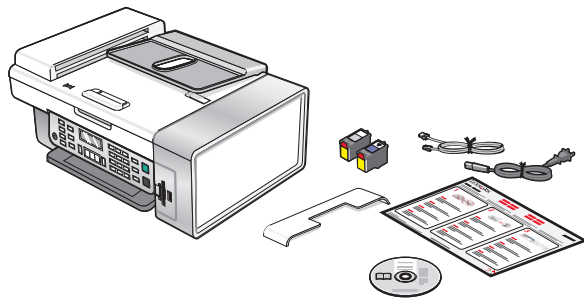

## Opmerkingen:

- Plaats de printer in de buurt van de computer tijdens de installatie. Als u de printer installeert op een draadloos netwerk, kunt u de printer verplaatsen nadat de installatie is voltooid.
- U moet wellicht apart een USB-kabel aanschaffen.
- Er kunnen twee cd's bij de printer worden geleverd.

2 Verwijder alle tape en verpakkingsmateriaal van alle gedeelten van de printer.

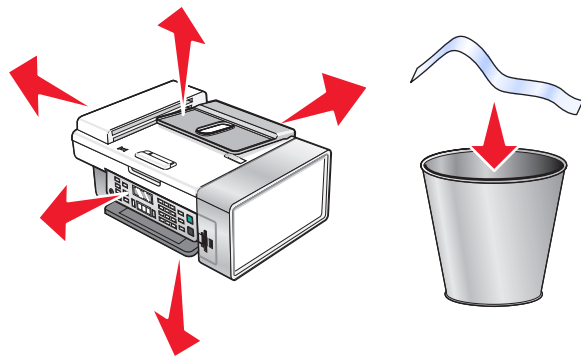

3 Klap de papiersteun uit.

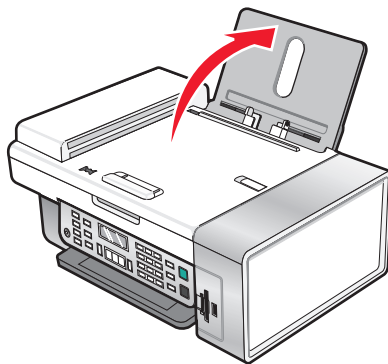

**4** Plaats het achtereinde van de uitvoerlade van de automatische documentinvoer in de printer.

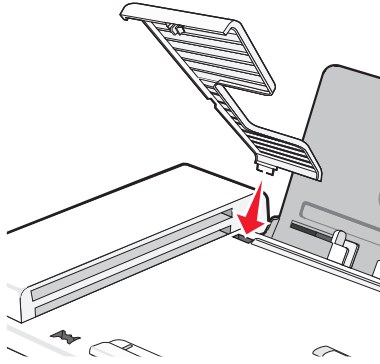

**5** *Klik* de voorzijde van de uitvoerlade van de automatische documentinvoer vast.

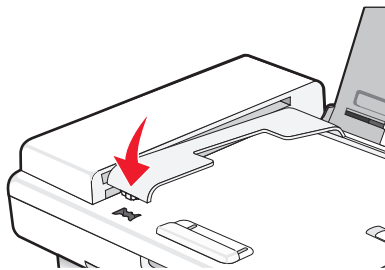

**6** Til het bedieningspaneel op.

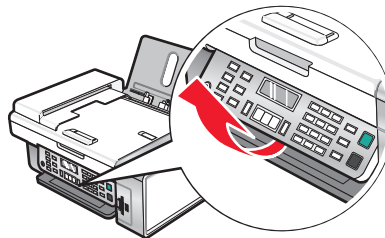

**7** Installeer desgewenst het juiste bedieningspaneel voor uw taal.

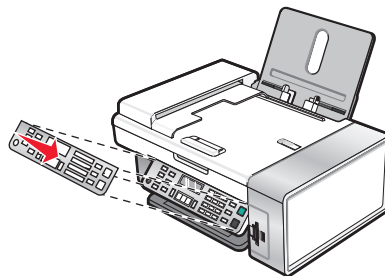

**8** Trek de papieruitvoerlade uit.

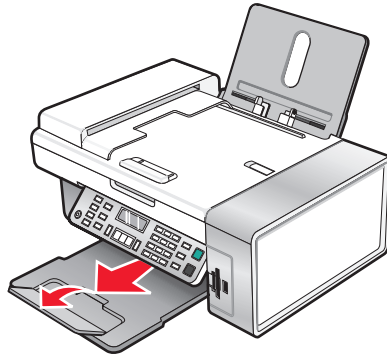

**9** Schuif de papiergeleiders naar buiten.

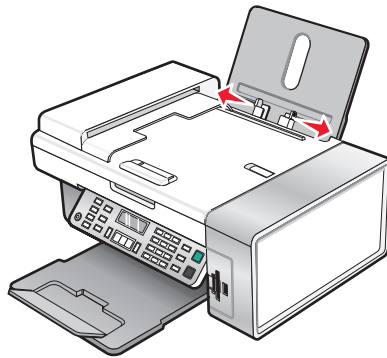

**10** Plaats papier in de printer.

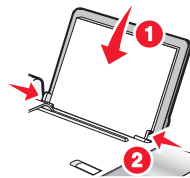

**11** Sluit het netsnoer aan.

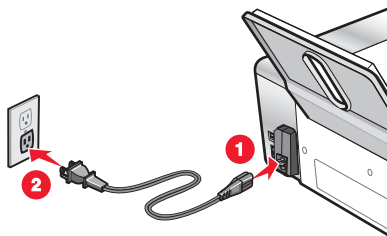

**12** Controleer of de printer is ingeschakeld.

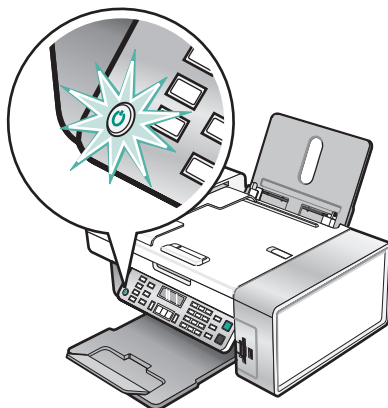

**13** Stel de taal in als u hierom wordt gevraagd.

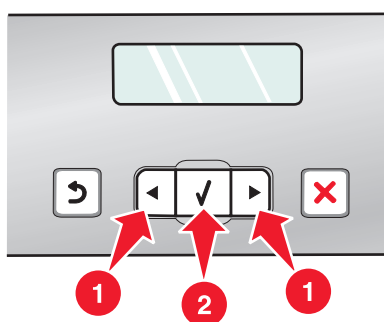

- a** Druk op het bedieningspaneel van de printer herhaaldelijk op ◀ of ▶ tot de gewenste taal wordt weergegeven.
- b** Druk op ✓ om de instelling op te slaan.

**14** Stel het land of de regio in als u hierom wordt gevraagd.

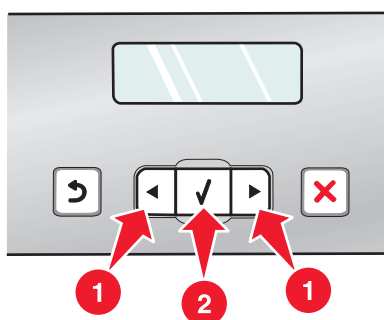

- a** Druk op het bedieningspaneel van de printer herhaaldelijk op ◀ of ▶ tot het gewenste land of de gewenste regio wordt weergegeven.
- b** Druk op ✓ om de instelling op te slaan.

**15** Open de printer.

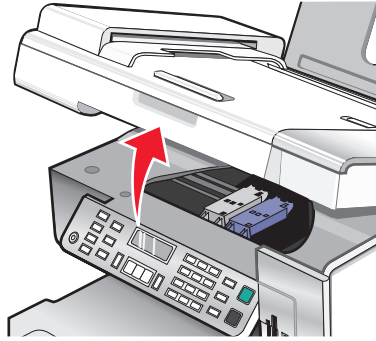

**16** Druk de hendels naar beneden.

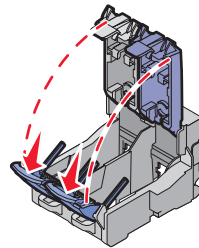

**17** Verwijder de tape van de zwarte inktcartridge en plaats de cartridge in de linkerhouder.

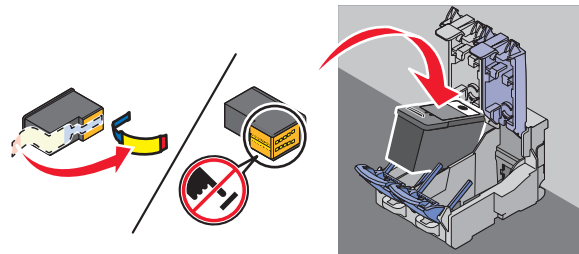

**18** Sluit het deksel van de houder met de zwarte inktcartridge

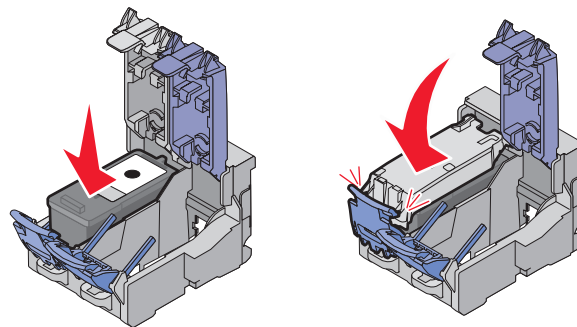

**19** Verwijder de tape van de kleureninktcartridge en plaats de cartridge in de rechterhouder.

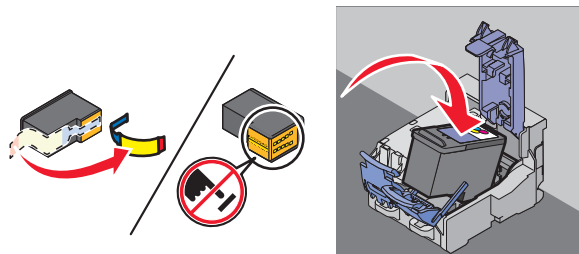

**20** Sluit het deksel van de houder met de kleureninktcartridge.

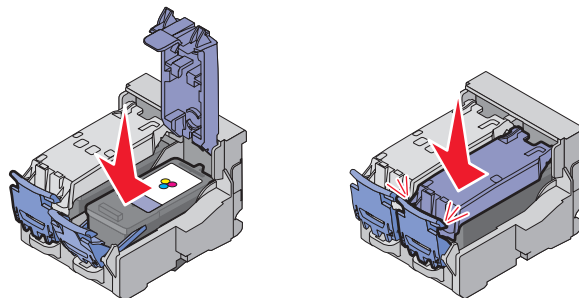

**21** Sluit de printer.

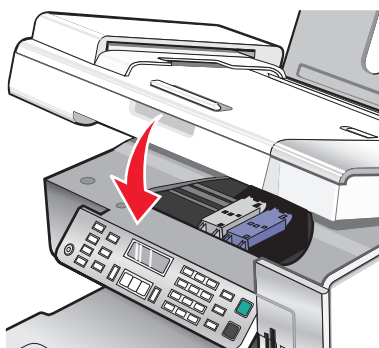

**22** Druk op .

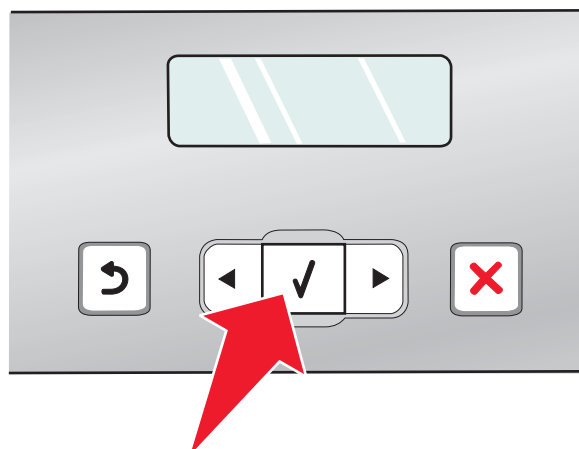

Er wordt een uitlijningspagina afgedrukt.



## 23 De uitlijningspagina opnieuw gebruiken of weggooien.

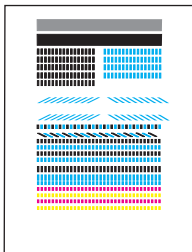

### Opmerkingen:

- de uitlijningspagina kan verschillen van de weergegeven pagina.
- strepen op de uitlijningspagina zijn normaal en duiden niet op een probleem.

## Onderdelen van de printer

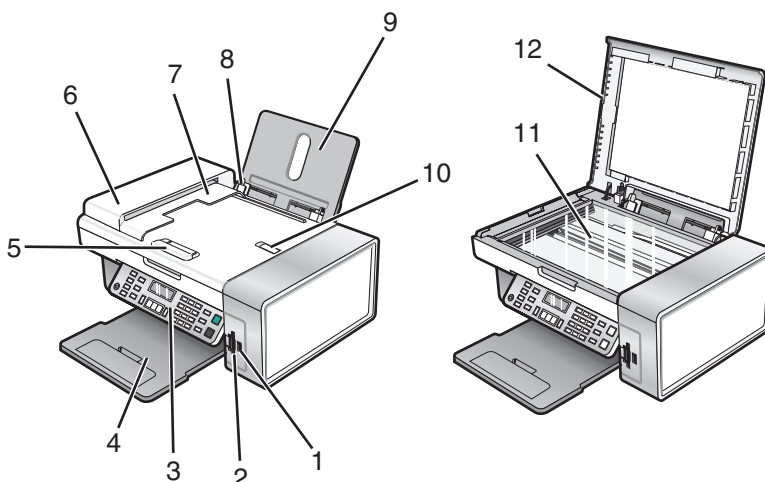

	Onderdeel	Functie
1	PictBridge-poort	Een digitale PictBridge-camera of flashstation aansluiten op de printer.
2	Sleuven voor geheugenkaart	Een geheugenkaart in de printer plaatsen.
3	Bedieningspaneel	De printer bedienen. Zie "Bedieningspaneel gebruiken" op pagina 38 voor meer informatie.
4	Papieruitvoerlade	Het papier opvangen dat wordt uitgevoerd.
5	Automatische documentinvoer (ADI), papiergeleider	Het papier recht houden wanneer het wordt ingevoerd in de ADI.
6	Automatische documentinvoer (ADI)	Kopiëren, scannen of faxen van documenten met meerdere pagina's van het formaat A4, Letter of Legal.
7	Automatische documentinvoer (ADI), uitvoerlade	Papier tegenhouden dat uit de ADI komt.

	Onderdeel	Functie
8	Papiergeleider	Het papier recht houden wanneer het wordt ingevoerd.
9	Papiersteun	Plaats papier in de printer.
10	Automatische documentinvoer (ADI), papierstopper	<ul style="list-style-type: none"> <li>Papier tegenhouden dat uit de ADI komt.</li> <li>A4- en Legal-papier opvangen dat wordt uitgevoerd.</li> </ul>
11	Glasplaat	Een item kopiëren, scannen, faxen of verwijderen.
12	Bovenklep	Toegang krijgen tot de glasplaat.

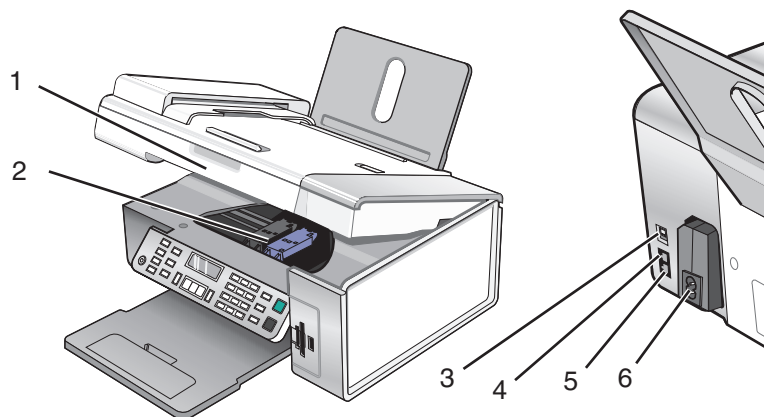

	Onderdeel	Functie
1	Scannereenheid	Toegang krijgen tot de inktcartridges.
2	Cartridgehouder	Een inktcartridge installeren, vervangen of verwijderen.
3	USB-poort	De printer rechtstreeks aansluiten op de computer met een USB-kabel.
4	EXT-poort	<p>Extra apparaten, zoals een data-/faxmodem, telefoon of antwoordapparaat, aansluiten op de printer.</p> <p><b>Opmerking:</b> verwijder de afdekplug uit de poort.</p>

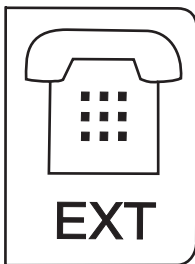

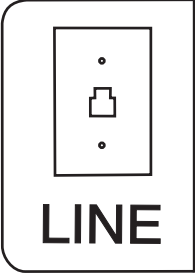
	Onderdeel	Functie
5	LINE-poort 	De printer aansluiten op een werkende telefoonlijn om faxen te verzenden en ontvangen. De printer moet zijn aangesloten op deze telefoonlijn om binnenkomende faxen te ontvangen. <b>Opmerking:</b> sluit geen extra apparaten aan op de LINE-poort en sluit geen DSL-modem (digital subscriber line), ISDN-modem (integrated services digital network) of kabelmodem aan op de printer.
6	Netvoedingsaansluiting	Printer aansluiten op een voedingsbron.

## Printer voorbereiden voor faxen

 **LET OP—KANS OP ELEKTRISCHE SCHOK:** Gebruik de faxfunctie niet tijdens onweer. Installeer dit product nooit tijdens onweer en sluit nooit kabels, zoals het netsnoer of de telefoonlijn, aan tijdens onweer.

## RJ11-adapter gebruiken

### Land/regio

- Verenigd Koninkrijk
- Italië
- Ierland
- Zweden
- Finland
- Nederland
- Noorwegen
- Frankrijk
- Denemarken
- Portugal

Als u de printer op een antwoordapparaat of ander telecommunicatieapparaat wilt aansluiten, gebruikt u de adapter voor de telefoonlijn die in de doos bij de printer is geleverd.

- 1 Sluit het ene uiteinde van het telefoonsnoer aan op de Line-poort  van de printer.

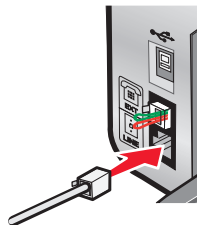

- 2 Sluit de adapter aan op de telefoonlijn die bij de printer is geleverd.

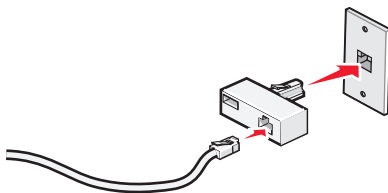

**Opmerking:** De adapter voor het Verenigd Koninkrijk wordt weergegeven. Uw adapter ziet er mogelijk anders uit, maar past in de telefooncontactdoos die op uw locatie wordt gebruikt.

- 3 Sluit de telefoonlijn van het gewenste telecommunicatieapparaat aan op het linkeraansluiting van de adapter.



Als uw telecommunicatieapparaat een telefoonlijn met een Amerikaanse RJ11-aansluiting heeft, volgt u de onderstaande stappen voor het aansluiten van het apparaat:

- 1 Verwijder de afdekplug uit de EXT-poort achter op de printer.

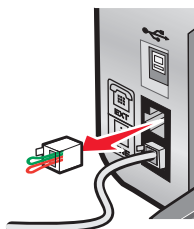

**Opmerking:** wanneer u deze afdekplug eenmaal hebt verwijderd, functioneren land- of regiospecifieke apparaten die u op de aangegeven wijze via de adapter op de printer aansluit, niet correct.



2 Sluit uw telecommunicatieapparaat rechtstreeks aan op de EXT-poort achter op de printer.

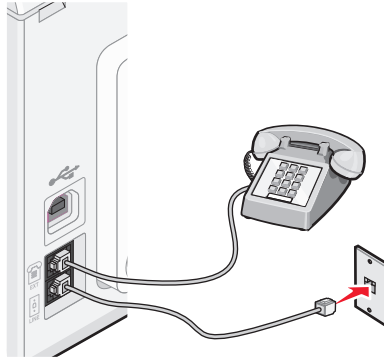

**Let op—Kans op beschadiging:** raak de kabels of het aangegeven gedeelte van de printer niet aan wanneer er een fax wordt verzonden of ontvangen.

### Land/regio

- Saoedi-Arabië
- Verenigde Arabische Emiraten
- Egypte
- Bulgarije
- Tsjechië
- België
- Australië
- Zuid-Afrika
- Griekenland
- Israël
- Hongarije
- Polen
- Roemenië
- Rusland
- Slovenië
- Spanje
- Turkije

U sluit als volgt een antwoordapparaat of andere telecommunicatieapparaten op de printer aan:

1 Verwijder de afdekplug uit de achterzijde van de printer.

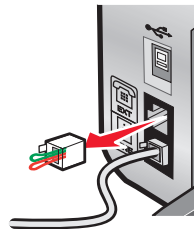

**Opmerking:** wanneer u deze afdekplug eenmaal hebt verwijderd, functioneren land- of regiospecifieke apparaten die u op de aangegeven wijze via de adapter op de printer aansluit, niet correct.



2 Sluit uw telecommunicatieapparaat rechtstreeks aan op de EXT-poort achter op de printer.

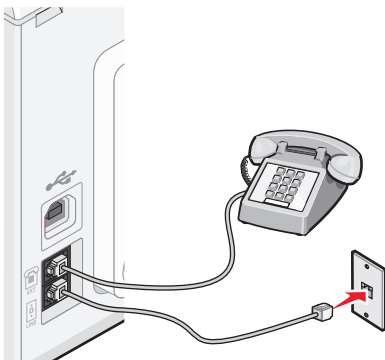

**Let op—Kans op beschadiging:** raak de kabels of het aangegeven gedeelte van de printer niet aan wanneer er een fax wordt verzonden of ontvangen.

### Land/regio

- Duitsland
- Oostenrijk
- Zwitserland

In de EXT-poort aan de achterzijde van de printer bevindt zich een afdekplug. Deze afdekplug is nodig voor het correct functioneren van de printer.

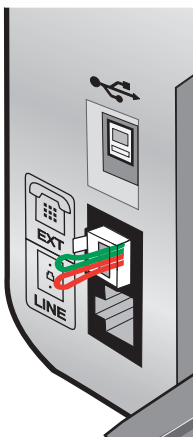

**Opmerking:** Verwijder de afdekplug niet. Als u deze verwijdert, functioneren andere telecommunicatieapparaten in uw huis (zoals telefoons of antwoordapparaten) mogelijk niet.

## Faxverbinding kiezen

U kunt de printer aansluiten op apparatuur zoals een telefoon, antwoordapparaat of computermodem. Zie "Installatieproblemen oplossen" op pagina 131 als er problemen optreden.

**Opmerking:** De printer is een analoog apparaat dat het beste werkt als u het apparaat rechtstreeks aansluit op de wandaansluiting. Andere apparaten (zoals een telefoon of antwoordapparaat) kunnen vervolgens worden aangesloten op de printer. Dit wordt uitgelegd in de installatieprocedure. Wilt u een digitale verbinding zoals ISDN, DSL of ADSL gebruiken, dan hebt u een apparaat van derden (bijvoorbeeld een DSL-filter) nodig.

De printer *hoeft niet* aangesloten te worden op een computer, maar u *moet* de printer aansluiten op een telefoonlijn om faxen te verzenden en ontvangen.

U kunt de printer aansluiten op andere apparatuur. Gebruik de volgende tabel om te bepalen hoe u de printer het beste kunt instellen.

Apparatuur	Voordelen	Meer informatie
<ul style="list-style-type: none"> <li>• De printer</li> <li>• Een telefoonsnoer</li> </ul>	Faxen verzenden en ontvangen zonder een computer te gebruiken.	“Rechtstreeks aansluiten op een wandaansluiting voor telefoons” op pagina 33
<ul style="list-style-type: none"> <li>• De printer</li> <li>• Een telefoon</li> <li>• Twee telefoonsnoeren</li> </ul>	<ul style="list-style-type: none"> <li>• De faxlijn gebruiken als een normale telefoonlijn.</li> <li>• Faxen verzenden en ontvangen zonder een computer te gebruiken.</li> </ul>	“Aansluiten op een telefoon” op pagina 36
<ul style="list-style-type: none"> <li>• De printer</li> <li>• Een telefoon</li> <li>• Een antwoordapparaat</li> <li>• Drie telefoonsnoeren</li> </ul>	Binnenkomende gesproken berichten en faxen ontvangen.	“Aansluiten op een antwoordapparaat” op pagina 31
<ul style="list-style-type: none"> <li>• De printer</li> <li>• Een telefoon</li> <li>• Een computermodem</li> <li>• Drie telefoonsnoeren</li> </ul>	Faxen verzenden met de computer of de printer.	“Aansluiten op een computer met een modem” op pagina 35

## Aansluiten op een antwoordapparaat

Sluit een antwoordapparaat aan op de printer als u gesproken berichten en faxen wilt ontvangen.

**Opmerking:** De installatieprocedures kunnen per land of regio verschillen. Zie het verwante onderwerp RJ11-adapter gebruiken voor meer informatie over het aansluiten van de printer op telecommunicatieapparaten.

**1** Controleer of u beschikt over het volgende:

- Een telefoon
- Een antwoordapparaat
- Drie telefoonsnoeren
- Een wandaansluiting voor telefoons

- 2 Sluit een telefoonsnoer aan op de LINE-poort  van de printer en op een werkende wandaansluiting voor telefoons.

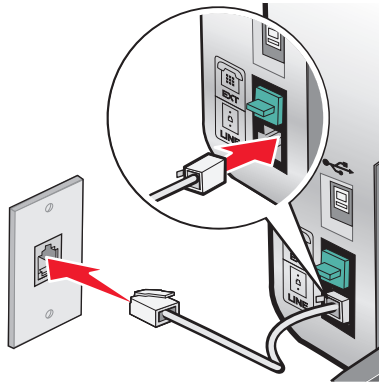

- 3 Verwijder de afdekplug uit de EXT-poort  van de printer.

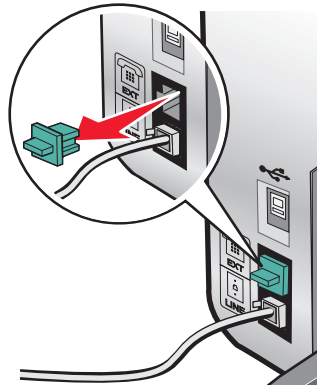

- 4 Sluit een tweede telefoonsnoer aan op de telefoon en het antwoordapparaat.



- 5 Sluit een derde telefoonsnoer aan op het antwoordapparaat en op de EXT-poort  van de printer.

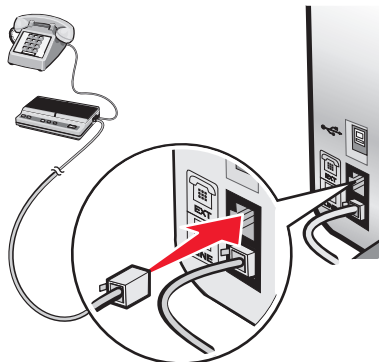



## Rechtstreeks aansluiten op een wandaansluiting voor telefoons

Sluit de printer rechtstreeks aan op een wandaansluiting voor telefoons om kopieën te maken en faxen te verzenden of ontvangen zonder een computer.

- 1 U hebt een telefoonsnoer en een wandaansluiting voor telefoons nodig.
- 2 Sluit het ene uiteinde van het telefoonsnoer aan op de LINE-poort  van de printer.

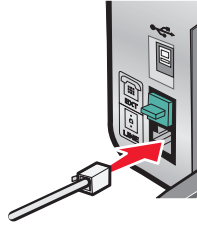

- 3 Sluit het andere uiteinde van het telefoonsnoer aan op een werkende wandaansluiting voor telefoons.

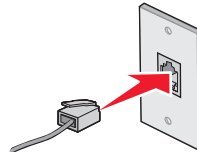

## Rechtstreeks aansluiten op een wandaansluiting voor telefoons in Duitsland

Sluit de printer rechtstreeks aan op een wandaansluiting voor telefoons om faxen te verzenden of ontvangen zonder gebruik te maken van een computer.

- 1 Zorg dat u beschikt over een telefoonsnoer (geleverd bij het product) en wandaansluiting voor telefoons.
- 2 Sluit het ene uiteinde van het telefoonsnoer aan op de LINE-poort  van de printer.

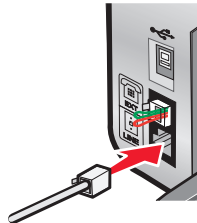

- 3** Sluit het andere uiteinde van het telefoonsnoer aan op de N-aansluiting van een werkende wandaansluiting voor telefoons.

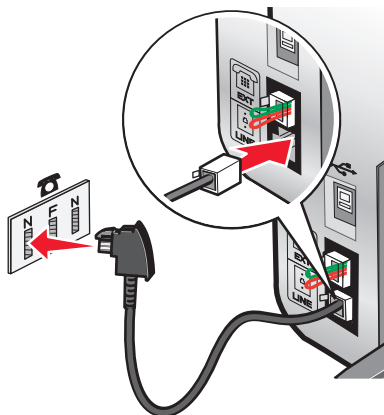

- 4** Als u dezelfde lijn wilt gebruiken voor communicatie via fax en telefoon, sluit u een tweede telefoonsnoer (niet meegeleverd) aan op de telefoon en de F-aansluiting van een werkende wandaansluiting voor telefoons.

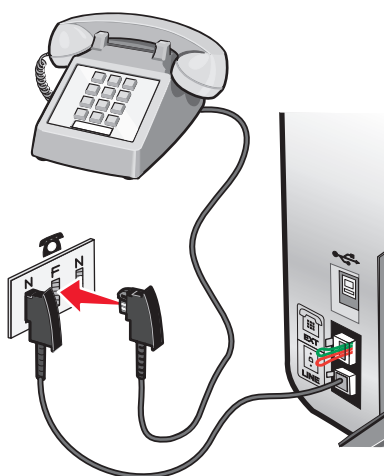

- 5** Als u dezelfde lijn wilt gebruiken voor het opnemen van berichten op uw antwoordapparaat, sluit u een tweede telefoonsnoer (niet meegeleverd) aan op het antwoordapparaat en de andere N-aansluiting van de wandaansluiting voor telefoons.

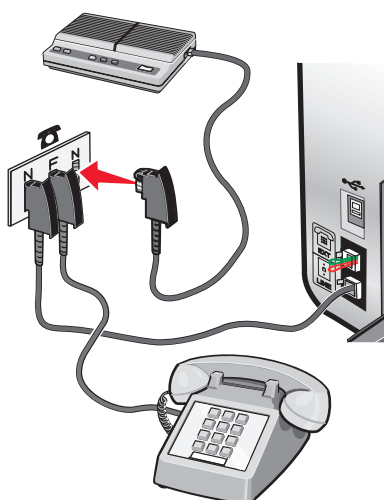

Printer instellen

# Aansluiten op een computer met een modem

Sluit de printer aan op een computer met een modem om faxen te verzenden met de software.

**Opmerking:** De installatieprocedures kunnen per land of regio verschillen. Zie het verwante onderwerp RJ11-adapter gebruiken voor meer informatie over het aansluiten van de printer op telecommunicatieapparaten.

**1** Controleer of u beschikt over het volgende:

- Een telefoon
- Een computer met een modem
- Twee telefoonsnoeren
- Een wandaansluiting voor telefoons

**2** Sluit een telefoonsnoer aan op de LINE-poort  van de printer en op een werkende wandaansluiting voor telefoons.

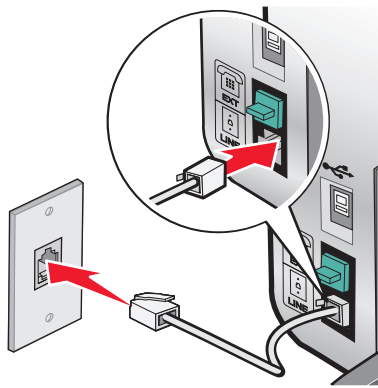

**3** Verwijder de afdekplug uit de EXT-poort  van de printer.

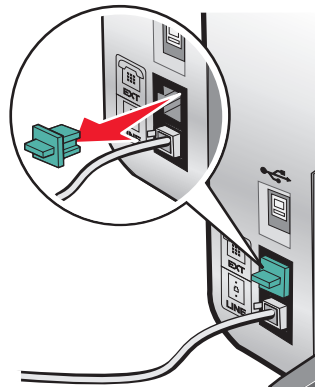

**4** Sluit een tweede telefoonsnoer aan op de computermodem en op de EXT-poort  van de printer.

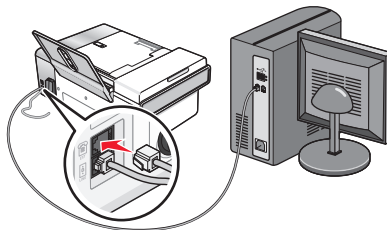

## Aansluiten op een telefoon

Sluit een telefoon aan op de printer om de faxlijn te gebruiken als een gewone telefoonlijn. Plaats de printer vervolgens bij de telefoon om kopieën te maken of faxen te verzenden of ontvangen zonder een computer.

**Opmerking:** De installatieprocedures kunnen per land of regio verschillen. Zie het verwante onderwerp RJ11-adapter gebruiken voor meer informatie over het aansluiten van de printer op telecommunicatieapparaten.

1 Controleer of u beschikt over het volgende:

- Een telefoon
- Twee telefoonsnoeren
- Een wandaansluiting voor telefoons

2 Sluit een telefoonsnoer aan op de LINE-poort  van de printer en op een werkende wandaansluiting voor telefoons.

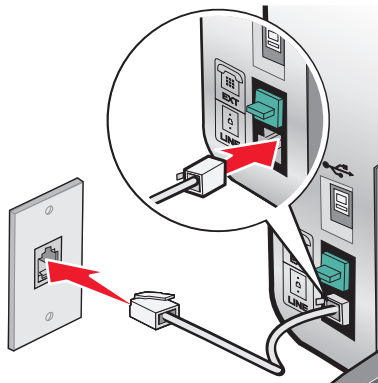

3 Verwijder de afdekplug uit de EXT-poort  van de printer.

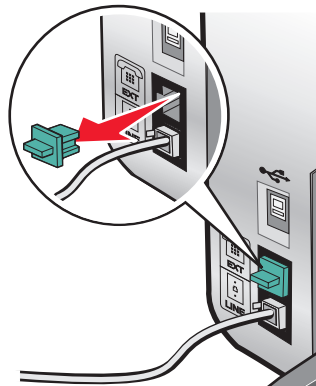

- 4 Sluit het andere telefoonsnoer aan op een telefoon en op de EXT-poort  van de printer.

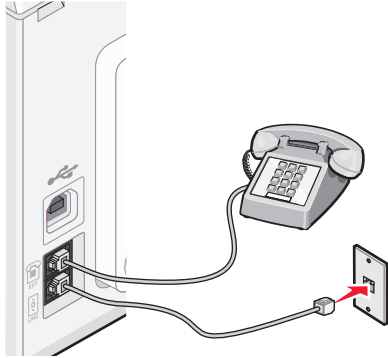

## Instellingen aanpassen om een fax te verzenden achter een PBX

Als de printer wordt gebruikt in een bedrijfs- of kantooromgeving, is het apparaat wellicht aangesloten op een PBX-telefoonsysteem (Private Branch Exchange). Bij het kiezen van faxnummers wacht de printer doorgaans tot de kiestoon is herkend voordat het faxnummer wordt gekozen. Deze methode werkt mogelijk niet voor een PBX-telefoonsysteem als dit systeem een kiestoon gebruikt die niet herkenbaar is voor de meeste faxapparaten. De functie voor het kiezen van faxnummers achter een PBX kunt u gebruiken om de printer zo in te stellen dat niet wordt gewacht tot de kiestoon herkend is voordat het faxnummer wordt gekozen.

- 1 Dubbelklik op het bureaublad op het pictogram **Productivity Studio**.
- 2 Klik in het gedeelte Instellingen van het welkomstvenster op **Faxgeschiedenis en -instellingen**.
- 3 Klik in het menu Taken op **Snelkeuzelijst en andere faxinstellingen aanpassen**.
- 4 Klik op de tab **Bellen en verzenden**.
- 5 Selecteer in het gedeelte Kiezen met de ingestelde soort telefoonlijn de optie **Achter PBX** in de keuzelijst Kiesmethode.
- 6 Klik op **OK** om de instelling op te slaan.

## Digitale telefoondienst gebruiken

De faxmodem is een analoog apparaat. Bepaalde apparaten kunnen op de printer worden aangesloten zodat u digitale telefoondiensten kunt gebruiken.

- Als u een ISDN-telefoondienst gebruikt, sluit u de printer aan op een analoge telefoonpoort (R-interfacepoort) op een ISDN-adapter. Neem contact op met uw ISDN-leverancier voor meer informatie en om een R-interfacepoort aan te vragen.
- Als u DSL gebruikt, sluit u de printer aan op een DSL-filter of -router die ondersteuning biedt voor analoog gebruik. Neem contact op met uw DSL-leverancier voor meer informatie.
- Als u een PBX-telefoondienst gebruikt, moet u de printer aansluiten op een analoge aansluiting op het PBX-systeem. Is een dergelijke aansluiting niet beschikbaar, dan kunt u overwegen een analoge telefoonlijn voor het faxapparaat te installeren. Zie het verwante onderwerp Instellingen aanpassen om een fax te verzenden achter een PBX voor meer informatie over faxen als u een PBX-telefoondienst gebruikt.

# Informatie over het bedieningspaneel

De printer biedt mogelijk geen ondersteuning voor:

- geheugenkaarten
- digitale PictBridge-camera
- fotokaartmodus

## Bedieningspaneel gebruiken



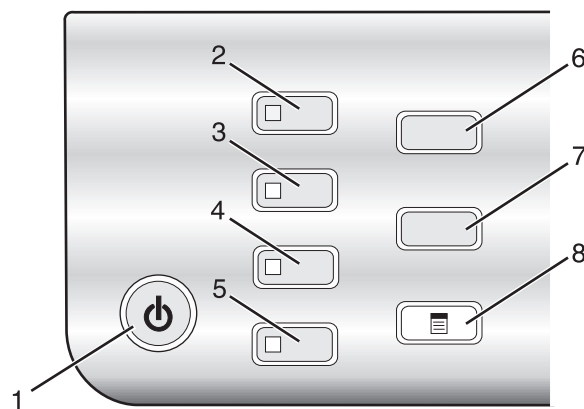

De volgende informatie wordt weergegeven op de display:

- Printerstatus
- Berichten
- Menu's

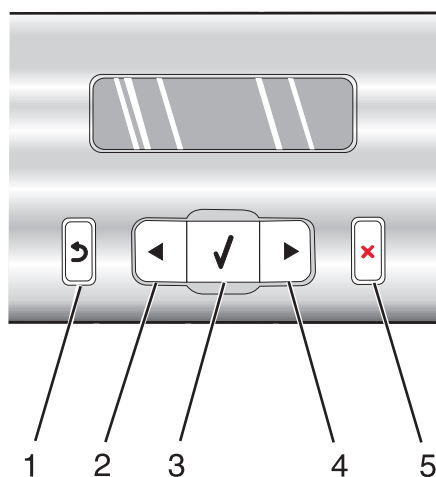

	Knop	Handeling
1		<ul style="list-style-type: none"> <li>• De printer in- en uitschakelen.</li> <li>• De afdruk-, kopieer-, scan- of faxtaak stoppen.</li> </ul>
2	Modus Kopiëren	Het standaardvenster voor kopiëren openen en kopieën maken. <b>Opmerking:</b> de modus is geselecteerd wanneer het lampje brandt.
3	Scannen (modus)	Het standaardvenster voor scannen openen en documenten scannen. <b>Opmerking:</b> de modus is geselecteerd wanneer het lampje brandt.
4	Modus Faxen	Het standaardvenster voor faxen openen en faxen verzenden. <b>Opmerking:</b> de modus is geselecteerd wanneer het lampje brandt.
5	Fotokaart	Het standaardvenster voor foto's weergeven en foto's afdrukken. <b>Opmerking:</b> de modus is geselecteerd wanneer het lampje brandt.
6	Formaat wijzigen	<ul style="list-style-type: none"> <li>• Kopiëren: formaat van een kopie wijzigen</li> <li>• Fotokaart: formaat van een foto wijzigen.</li> </ul>
7	Lichter/donkerder	De helderheid van een kopie, fax of foto aanpassen.
8		Het menu Kopiëren, Scannen, Faxen of Fotokaart weergeven, afhankelijk van de geselecteerde modus.



	Knop	Handeling
1		<ul style="list-style-type: none"> <li>• Terugkeren naar het vorige venster.</li> <li>• Een letter of cijfer verwijderen.</li> </ul>
2		<ul style="list-style-type: none"> <li>• Een waarde verlagen.</li> <li>• Een letter of cijfer verwijderen.</li> <li>• Bladeren door menu's, submenu's of instellingen op de display.</li> </ul>
3		<ul style="list-style-type: none"> <li>• Een menu- of submenu-item selecteren op de display.</li> <li>• Papier in- of uitvoeren.</li> </ul>
4		<ul style="list-style-type: none"> <li>• Een waarde verhogen.</li> <li>• Een spatie opgeven tussen letters en cijfers.</li> <li>• Bladeren door menu's, submenu's of instellingen op de display.</li> </ul>
5		<ul style="list-style-type: none"> <li>• Een afdruk-, kopieer-, scan- of faxtaak annuleren.</li> <li>• Faxnummer wissen of het verzenden van een fax beëindigen en terugkeren naar het standaardvenster voor faxen.</li> <li>• Een menu of submenu sluiten en terugkeren naar het standaardvenster voor kopiëren, scannen, faxen of fotokaart.</li> <li>• Huidige instellingen of foutmeldingen wissen en de standaardinstellingen herstellen.</li> </ul>

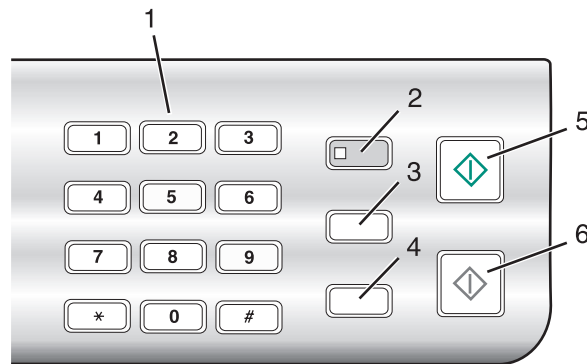

	Knop	Handeling
1	Een cijfer of symbool op het toetsenblok	Kopiëren of Fotokaart: het aantal gewenste exemplaren opgeven. In de modus Faxen: <ul style="list-style-type: none"> <li>• Faxnummers opgeven.</li> <li>• Een geautomatiseerd antwoordsysteem doorlopen.</li> <li>• Letters selecteren bij het maken van een snelkeuzelijst.</li> <li>• Cijfers invoeren om de datum en tijd op de display in te stellen of te wijzigen.</li> </ul>
2	Automatisch beantwoorden	De printer instellen zodat alle binnenkomende gesprekken worden beantwoord als het lampje brandt. <b>Opmerking:</b> zie voor meer informatie over het aantal belseignalen dat u moet instellen om binnenkomende gesprekken aan te nemen met het apparaat "Faxen automatisch ontvangen" op pagina 109.
3	Pauze / Opnieuw kiezen	In de modus Faxen: <ul style="list-style-type: none"> <li>• Het laatstgekozen nummer weergeven. Druk op ◀ of ▶ om de vijf laatstgekozen nummers weer te geven.</li> <li>• Een onderbreking van drie seconden invoegen in het nummer dat u wilt kiezen om te wachten op een buitenlijn of om verbinding te maken met een geautomatiseerd antwoordsysteem. Voeg alleen een onderbreking toe als u al bent begonnen met het invoeren van het nummer.</li> </ul>
4	Telefoonboek	Een van de geprogrammeerde snelkeuzenummers (1-89) of groepskeuzenummers (90-99) gebruiken.
5	Kleur	Een kopieer-, scan-, fax- of fototaak in kleur starten, afhankelijk van de geselecteerde modus.
6	Zwart	Een kopieer-, scan-, fax- of fototaak in zwart-wit starten, afhankelijk van de geselecteerde modus.



# Instellingen opslaan

De standaardinstelling in een menu met instellingen, wordt aangegeven met een sterretje (\*). U wijzigt als volgt de instelling:

- 1 Druk herhaaldelijk op ◀ of ▶ tot de gewenste instelling verschijnt.
- 2 Druk op ⏵ om:
  - De meeste instellingen op te slaan. Naast de opgeslagen instelling wordt een sterretje (\*) weergegeven.
  - Een tijdelijke instelling te selecteren. Naast de geselecteerde instelling wordt een sterretje (\*) weergegeven.

**Opmerking:** de printer herstelt de standaardinstelling van een tijdelijke instelling na twee minuten inactiviteit of als de printer wordt uitgeschakeld.

## Tijdelijke instellingen

Modus Kopiëren	<ul style="list-style-type: none"><li>– Exemplaren</li><li>– Formaat wijzigen</li><li>– Lichter/donkerder</li><li>– Kwaliteit</li><li>– Afbeelding herhalen</li><li>– N per vel</li><li>– Origineel</li><li>– Soort origineel</li></ul>
Modus Scannen	<ul style="list-style-type: none"><li>– Kwaliteit</li><li>– Origineel</li><li>– Formaat wijzigen</li></ul>
Modus Faxen	<ul style="list-style-type: none"><li>– Lichter/donkerder</li><li>– Kwaliteit</li></ul>
Fotokaart	<p>De volgende instellingen van Fotokaart worden niet hersteld na twee minuten inactiviteit of als de printer wordt uitgeschakeld. De standaardinstellingen worden hersteld wanneer een geheugenkaart of flashstation wordt verwijderd.</p> <ul style="list-style-type: none"><li>– Foto-effecten</li><li>– Papierformaat</li><li>– Fotoformaat</li><li>– Indeling</li><li>– Kwaliteit</li><li>– Papiersoort</li></ul>

U wijzigt als volgt de herstelfunctie:

- a Druk op .
- b Druk herhaaldelijk op ◀ of ▶ tot **Hulpmiddelen** verschijnt.
- c Druk op ⏵.
- d Druk herhaaldelijk op ◀ of ▶ tot **App.instlng** wordt weergegeven.
- e Druk op ⏵.

**f** Druk herhaaldelijk op ◀ of ▶ tot **Timeout vr inst. wissn** verschijnt.

**g** Druk op ⏴.

**h** Druk herhaaldelijk op ◀ of ▶ tot **Nooit** verschijnt.

**i** Druk op ⏴.

**3** Maak als volgt van een of meer tijdelijke instellingen de nieuwe standaardinstellingen:

**a** Druk op ☰.

**b** Druk herhaaldelijk op ◀ of ▶ tot **Hulpmiddelen** verschijnt.

**c** Druk op ⏴.

**d** Druk herhaaldelijk op ◀ of ▶ tot **Standaardwaarden** verschijnt.

**e** Druk op ⏴.

**f** Druk herhaaldelijk op ◀ of ▶ tot **Stndrd inst.** verschijnt.

**g** Druk op ⏴.

**h** Druk herhaaldelijk op ◀ of ▶ tot **Huidige instellingen** verschijnt.

**i** Druk op ⏴.

## Bedieningspaneel in een andere taal installeren

Deze aanwijzingen zijn alleen van toepassing als er extra bedieningspanelen in andere talen zijn meegeleverd.

**1** Til het bedieningspaneel op en verwijder het (als er een bedieningspaneel is geïnstalleerd).

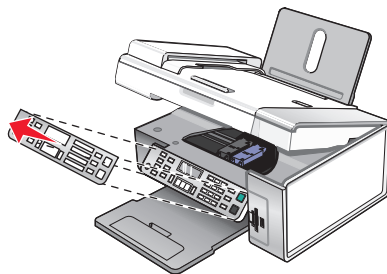

**2** Kies het juiste bedieningspaneel voor uw taal.

**3** Lijn de klemmetjes op het bedieningspaneel uit met de gaten op de printer en druk het bedieningspaneel naar beneden.

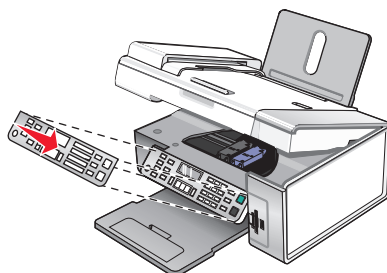

# Printersoftware installeren

## Vanaf de cd met installatiesoftware (alleen Windows-gebruikers)

Vanaf de cd die bij de printer is geleverd:

- 1 Start Windows.
- 2 Plaats de cd met de software in de computer als het bureaublad verschijnt.  
Het installatievenster voor de software wordt geopend.
- 3 Klik op **Installeren**.

## Vanaf de cd met installatiesoftware (alleen Macintosh-gebruikers)

- 1 Sluit alle geopende toepassingen.
- 2 Plaats de cd met software in de computer.
- 3 Dubbelklik in de Finder op het cd-pictogram dat automatisch wordt weergegeven.
- 4 Dubbelklik op het pictogram **Installeer**.
- 5 Volg de aanwijzingen op het scherm.

## Vanaf internet

- 1 Ga naar de Lexmark website op **www.lexmark.com**.
- 2 Blader op de startpagina door de menu's en klik op **Drivers & Downloads**.
- 3 Selecteer de printer en het printerstuurprogramma voor uw besturingssysteem.
- 4 Volg de aanwijzingen op het scherm om het stuurprogramma te downloaden en de printersoftware te installeren.

## Optioneel XPS-stuurprogramma installeren (alleen voor Windows Vista)

Het XPS-stuurprogramma (XML Paper Specification; XML-papierspecificatie) is een optioneel printerstuurprogramma dat is ontworpen voor de geavanceerde XPS-functies voor kleuren en afbeeldingen. Dit stuurprogramma is alleen beschikbaar voor gebruikers van Windows Vista. Als u de XPS-functies wilt gebruiken, moet u het XPS-stuurprogramma installeren als extra stuurprogramma nadat u de standaardprintersoftware hebt geïnstalleerd.

### Opmerkingen:

- Voor u het XPS-stuurprogramma installeert, moet u de printer op uw computer installeren.
- Voor u het XPS-stuurprogramma installeert, moet u de QFE-patch van Microsoft installeren en de stuurprogrammabestanden uitpakken vanaf de cd met installatiesoftware. U hebt beheerdersrechten op de computer nodig als u de patch wilt installeren.

U kunt als volgt de QFE-patch van Microsoft installeren en het stuurprogramma uitpakken:

- 1 Plaats de cd met installatiesoftware in de computer en klik op **Annuleren** als de installatiewizard wordt weergegeven.
- 2 Klik op  → **Computer**.
- 3 Dubbelklik op het pictogram van het cd- of dvd-station en dubbelklik vervolgens op **Drivers**.
- 4 Dubbelklik op **xps** en vervolgens op het document **setupxps**.

De XPS-stuurprogrammabestanden worden gekopieerd naar de computer en de benodigde Microsoft XPS-bestanden worden gestart. Volg de aanwijzingen op het scherm om de patch te installeren.

U installeert als volgt het XPS-stuurprogramma:

- 1 Klik op  → **Configuratiescherm**.
- 2 Klik bij Hardware en geluiden op **Printer** en vervolgens op **Een printer toevoegen**.
- 3 Klik in het dialoogvenster Printer toevoegen op **Een lokale printer toevoegen**.
- 4 Selecteer **Virtuele printerpoort voor USB** in de keuzelijst Bestaande poort gebruiken: en klik op **Volgende**.
- 5 Klik op **Bladeren**.  
Het dialoogvenster Installeren vanaf schijf wordt geopend.
- 6 Klik op **Bladeren** en blader naar de bestanden van het XPS-stuurprogramma op uw computer:
  - a Klik op **Computer** en dubbelklik op **(C:)**.
  - b Dubbelklik op **Stuurprogramma's** en dubbelklik op **Printer**.
  - c Dubbelklik op de map waarvan de naam eindigt op het nummer van het printermodel en dubbelklik op **Drivers**.
  - d Dubbelklik op **xps** en vervolgens op **Openen**.
  - e Klik op **OK** in het dialoogvenster **Installeren vanaf schijf**.
- 7 Klik op **Volgende** in de volgende twee dialoogvensters die worden weergegeven.

Raadpleeg het XPS **leesmij**-bestand op de cd met installatiesoftware voor meer informatie over het XPS-stuurprogramma. Dit bestand vindt u in de map xps met het batchbestand setupxps (D:\Drivers\xps\readme).









## Informatie over de printersoftware

U kunt de software die is geïnstalleerd met de printer gebruiken om foto's te bewerken, faxen te verzenden, de printer te onderhouden en veel andere taken uit te voeren. Hieronder volgt een overzicht van de functies van **Lexmark Productivity Studio** en **Printeroplossingen**.

U kunt het welkomstvenster van **Lexmark Productivity Studio** op een van de volgende manieren weergeven:

Methode 1	Methode 2
Dubbelklik op het bureaublad op het pictogram <b>Lexmark Productivity Studio</b> .	<ol style="list-style-type: none"><li>1 Klik op <b>Programma's</b> of <b>Alle programma's</b> → <b>Lexmark X5400 Series</b>.</li><li>2 Selecteer <b>Lexmark Productivity Studio</b>.</li></ol>

Klik in **Lexmark Productivity Studio** op het pictogram van de taak die u wilt uitvoeren. Afhankelijk van de printer die u gebruikt, zijn sommige functies van deze software wellicht niet van toepassing.



Klik op	Handeling	Details
	Scannen	<ul style="list-style-type: none"> <li>• Een foto of document scannen.</li> <li>• Een foto of document opslaan, bewerken of delen.</li> </ul>
	Kopiëren	<ul style="list-style-type: none"> <li>• Een foto of document kopiëren.</li> <li>• Een foto opnieuw afdrukken of vergroten.</li> </ul>
	Faxen	Een foto of document als fax verzenden.
	E-mailen	Een document of foto als bijlage bij een e-mailbericht verzenden.
	Foto's overbrengen	Foto's downloaden naar de fotobibliotheek vanaf een geheugenkaart, flashstation, cd of digitale PictBridge-camera.
	Fotowenskaarten	Kaarten van hoge kwaliteit maken van uw foto's.
	Fotopakketten	Meerdere foto's in verschillende formaten afdrukken.
	Poster	Een foto afdrukken als een poster van meerdere pagina's.



In de linkerbenedenhoek van het welkomstvenster worden de volgende opties weergegeven:

Klik op	Handeling
Printerstatus en onderhoud	<ul style="list-style-type: none"> <li>• Inktvoorraden controleren.</li> <li>• Inktcartridges bestellen.</li> <li>• Informatie over onderhoud zoeken.</li> <li>• Andere tabbladen van Printeroplossingen selecteren voor meer informatie. Waaronder informatie over het wijzigen van de printerinstellingen en het oplossen van problemen.</li> </ul>
Faxgeschiedenis en -instellingen	Faxinstellingen opgeven op de printer voor: <ul style="list-style-type: none"> <li>• Bellen en verzenden</li> <li>• Bellen en antwoorden</li> <li>• Faxen afdrukken/rapporten</li> <li>• Snelkeuze- en groepskeuzenummers</li> </ul>

**Printeroplossingen** is een volledige handleiding voor afdrukfuncties, zoals foto's afdrukken, afdrukproblemen oplossen, supplies installeren en onderhouden. Gebruik een van de volgende methoden om Printeroplossingen te openen:

Methode 1	Methode 2
<ol style="list-style-type: none"> <li>1 Dubbelklik op het bureaublad op het pictogram <b>Printeroplossingen</b>.</li> <li>2 Klik op <b>Installatie en diagnose van de printer</b>. Printeroplossingen wordt geopend en het tabblad Onderhoud is geselecteerd.</li> </ol>	<ol style="list-style-type: none"> <li>1 Klik op <b>Programma's</b> of <b>Alle programma's</b> → <b>Lexmark X5400 Series</b>.</li> <li>2 Kies <b>Printeroplossingen</b>.</li> </ol>

Locatie	Handelingen:
Hoe 	<ul style="list-style-type: none"> <li>• Informatie weergeven over:               <ul style="list-style-type: none"> <li>– Basisfuncties gebruiken.</li> <li>– Afdrukken, scannen, kopiëren en faxen.</li> <li>– Projecten afdrukken, zoals foto's, enveloppen, kaarten, banners, opstrijktransfers en transparanten.</li> </ul> </li> <li>• De elektronische <i>Gebruikershandleiding</i> raadplegen voor meer informatie.</li> <li>• Inktvoorraden weergeven en nieuwe inktcartridges bestellen.</li> </ul>
Problemen oplossen 	<ul style="list-style-type: none"> <li>• Tips weergeven over de huidige status.</li> <li>• Problemen met de printer oplossen.</li> <li>• Inktvoorraden weergeven en nieuwe inktcartridges bestellen.</li> </ul>

Locatie	Handelingen:
Geavanceerd 	<ul style="list-style-type: none"> <li>• De weergave van het venster Afdrukstatus wijzigen.</li> <li>• Gesproken berichten voor afdruktaken in- of uitschakelen.</li> <li>• Instellingen voor afdrucken over het netwerk wijzigen.</li> <li>• Informatie met ons delen over het gebruik van de printer.</li> <li>• Informatie weergeven over de versie van de software.</li> <li>• Inktvoorraden weergeven en nieuwe inktcartridges bestellen.</li> </ul>
Onderhoud 	<ul style="list-style-type: none"> <li>• Nieuwe inktcartridge installeren.</li> </ul> <p><b>Opmerking:</b> wacht tot het scannen is voltooid voor u een nieuwe inktcartridge installeert.</p> <ul style="list-style-type: none"> <li>• Nieuwe inktcartridges bestellen.</li> <li>• Een testpagina afdrucken.</li> <li>• Inktcartridges reinigen om horizontale strepen te voorkomen.</li> <li>• Inktcartridges uitlijnen om vage randen te voorkomen.</li> <li>• Inktvoorraden weergeven.</li> <li>• Andere problemen met inkt oplossen.</li> </ul>

## Gesproken bericht voor afdruktaken in- of uitschakelen

De printer heeft een functie voor gesproken berichten waarmee wordt aangegeven wanneer het afdrucken wordt gestart en wanneer het is voltooid.

U schakelt als volgt de gesproken berichten in of uit:

- 1 Voer een van de volgende handelingen uit:
  - Windows Vista: klik op .
  - Windows XP en eerder: klik op **Start**.
- 2 Klik op **Programma's** of **Alle programma's** → **Lexmark X5400 Series**.
- 3 Klik op **Printeroplossingen**.
- 4 Klik op **Geavanceerd**.
- 5 Klik op **Afdrukstatus**.
- 6 Schakel het selectievakje **Gesproken bericht afspelen voor afdruktaken** in of uit.
- 7 Klik op **OK**.

## Beveiligingsinformatie

Toepassingen van derden, waaronder antivirus-, beveiligings- en firewallprogramma's kunnen meldingen weergeven wanneer de printersoftware wordt geïnstalleerd. Als u de printer wilt gebruiken, moet u toestaan dat de printersoftware wordt uitgevoerd op de computer.

# Algemene informatie over netwerken

## MAC-adres zoeken

Wellicht hebt u het MAC-adres (Media Access Control) van de afdrukservers nodig om de configuratie van de netwerkprinter te voltooien. Het MAC-adres bestaat uit een reeks letters en cijfers. Het adres vindt u aan de onderkant van de externe afdrukservers.

## IP-adres toewijzen

Tijdens de installatie wordt een IP-adres toegewezen, maar alleen voor rechtstreeks afdrucken via IP. Met het printerobject, dat tijdens de installatie wordt gemaakt, worden via dit adres alle afdruktaken over het netwerk verzonden naar de printer die is aangesloten op de afdrukservers.

Op veel netwerken kunnen IP-adressen automatisch worden toegewezen. Voor kleinere netwerken wordt dit doorgaans autoconfiguratie voor IP-adressen genoemd. Er zijn twee veelvoorkomende soorten netwerken met autoconfiguratie voor IP-adressen. UPnP-netwerkomgevingen (universele Plug en Play) bieden automatisch particuliere IP-adressen in het bereik 169.254.x.x. ICS-netwerkomgevingen (Internet Connection Sharing; internetverbinding delen) bieden automatisch particuliere IP-adressen in het bereik 192.168.x.x. Op grotere netwerken wordt mogelijk DHCP gebruikt voor het toewijzen van adressen. Deze adressen zijn doorgaans uniek voor het bedrijf.

Tijdens de installatie van de printersoftware voor rechtstreeks afdrucken via IP wordt het IP-adres alleen weergegeven op het moment dat het wordt toegewezen. Het printerobject dat wordt gemaakt in de map Printers van het besturingssysteem, gebruikt het MAC-adres van de afdrukservers die wordt weergegeven bij de poortnaam.

Als het IP-adres niet automatisch wordt toegewezen tijdens de installatie van de printersoftware, kunt u proberen het adres handmatig op te geven nadat u de printer en afdrukservers hebt geselecteerd in de beschikbare lijst.

## IP-adres configureren

Als er geen communicatie meer mogelijk is met de printer via het netwerk, selecteert u **DHCP gebruiken** om de communicatie met de printer te herstellen.

In de volgende situaties moet u een IP-adres toewijzen:

- U hebt handmatig een IP-adres toegewezen aan de overige netwerkapparaten.
- U wilt een specifiek IP-adres toewijzen.
- U verplaatst de printer naar een extern subnet.
- De printer wordt in het configuratieprogramma weergegeven als **niet geconfigureerd**.

Neem contact op met de systeembeheerder voor meer informatie.

## Zoeken naar een printer en afdrukservers op externe subnetten

De cd met printersoftware kunt u gebruiken om automatisch te zoeken naar printers die zich op hetzelfde netwerk bevinden als de computer. Als de printer en afdrukservers zich op een ander netwerk (subnet genoemd) bevinden, moet u het IP-adres handmatig opgeven tijdens de installatie van de printersoftware.



## Tips voor het gebruik van netwerkadapters

- Controleer of de adapter goed is aangesloten.
- Controleer of de computer is ingeschakeld.
- Controleer of u het juiste IP-adres hebt opgegeven.

## Printer delen in een Windows-omgeving

**1** Bereid de computers voor op het delen van de printer.

- a** Schakel in het Configuratiescherm de optie Bestands- en printerdeling in bij Netwerk om ervoor te zorgen dat alle computers waarvoor de printer wordt gebruikt, toegankelijk zijn. Raadpleeg de documentatie bij Windows voor meer informatie.
- b** Installeer de printersoftware op alle computers waarvoor de printer wordt gebruikt.

**2** Identificeer de printer.

Ga als volgt te werk op de computer die is aangesloten op de printer:

- a** Klik op **Start → Instellingen → Printers** of **Printers en faxapparaten**.
- b** Klik met de rechtermuisknop op het pictogram **Lexmark X5400 Series**.
- c** Klik op **Delen**.
- d** Klik op **Gedeeld als** en geef de printer een passende naam.
- e** Klik op **OK**.

**3** Zoek de printer vanaf de computer op afstand.

**Opmerking:** de computer op afstand is de computer die niet is aangesloten op de printer.

- a** Klik op **Start → Instellingen → Printers** of **Printers en faxapparaten**.
- b** Klik met de rechtermuisknop op het pictogram **Lexmark X5400 Series**.
- c** Klik op **Eigenschappen**.
- d** Klik op de tab **Poorten** en vervolgens op de knop **Poort toevoegen**.
- e** Selecteer **Lokale poort** en klik op de knop **Nieuwe poort**.
- f** Typ de **UNC-naam** (Universal Naming Convention; uniforme naamgevingsregels) voor de poort. Deze bestaat uit de naam van de server en de naam van de printer die is opgegeven in stap 2 op pagina 49. De naam moet de volgende notatie hebben: **\\server\printer**.
- g** Klik op **OK**.
- h** Klik op **Sluiten** in het dialoogvenster Printerpoorten.
- i** Controleer of de nieuwe poort is geselecteerd op het tabblad Poorten en klik op **Toepassen**.  
De nieuwe poort wordt weergegeven bij de naam van de printer.
- j** Klik op **OK**.

# Poortinstelling controleren

## Alleen gebruikers van Windows Vista

- 1 Klik op  → **Configuratiescherm** → **Printers**.
- 2 Klik met de rechtermuisknop op het pictogram **Lexmark X5400 Series**.
- 3 Kies **Eigenschappen** in het snelmenu.
- 4 Klik op de tab **Poorten**.
- 5 Controleer het volgende:
  - De poort is ingesteld op een **USB**-poort.
  - De poort *niet* is ingesteld op Bestand.

## Alleen gebruikers van Windows XP en Windows 2000:

- 1 Klik op **Start** → **Instellingen** → **Printers** of **Printers en faxapparaten**.
- 2 Klik met de rechtermuisknop op het pictogram **Lexmark X5400 Series**.
- 3 Kies **Eigenschappen** in het snelmenu.
- 4 Klik op de tab **Poorten**.
- 5 Controleer het volgende:
  - De poort is ingesteld op een **USB**-poort.
  - De poort *niet* is ingesteld op Bestand.

# Netwerkprinters configureren

## Configureren

Als u een netwerkprinter wilt configureren, selecteert u een printer in de lijst in het venster. Klik op **Configureren** om een IP-adres aan de printer toe te wijzen. Neem contact op met de systeembeheerder voor meer informatie.

## Printers toevoegen

Hiermee kunt u externe subnetten gebruiken voor printers die rechtstreeks zijn aangesloten op een netwerk. Als een dergelijke printer wordt gevonden, selecteert u de printer eerst in het venster. Vervolgens klikt u op **Configureren** om handmatig een IP-adres aan de printer toe te wijzen. Neem contact op met de systeembeheerder voor meer informatie.

**Opmerking:** printers op externe subnetten worden niet automatisch geconfigureerd.

## Vernieuwen

Als u op **Vernieuwen** klikt, worden nieuw toegevoegde printers die worden aangetroffen, automatisch geconfigureerd.

# Aansluiten op netwerkprinter

U kunt gescande afbeeldingen verzenden naar uw computer vanaf een printer die is aangesloten op een netwerk. Ook kunt u uw taken openen met software die al op de computer is geïnstalleerd. Als u een naam opgeeft voor uw computer, kunt u deze functie gebruiken.

Als u een item scant, wordt een lijst met namen weergegeven op het bedieningspaneel van de printer die op het netwerk is aangesloten. U kunt de gescande afbeelding naar uw computer verzenden door de naam van de computer te selecteren.

Als u wilt voorkomen dat andere personen gescande afbeeldingen naar uw computer kunnen verzenden, kunt u een pincode opgeven.

- 1** Schakel het selectievakje naast **Ik wil een pincode opgeven voor scannen naar mijn computer** in.
- 2** Geef een viercijferige code op.

**Opmerking:** elke keer dat u een gescande afbeelding vanaf de netwerkprinter wilt verzenden naar uw computer, moet u deze code opgeven op het toetsenblok van de printer.

# Papier en originele documenten in de printer plaatsen

## Papier in de printer plaatsen

- 1 Controleer het volgende:
  - U gebruikt papier dat geschikt is voor inkjetprinters.
  - Als u fotopapier, glossy papier of extra zwaar, mat papier gebruikt, moet u dit met de glanzende of afdrukzijde naar u toe plaatsen. (Raadpleeg de instructies die bij het papier zijn geleverd als u niet zeker weet welke zijde de afdrukzijde is.)
  - Het papier is niet reeds gebruikt of beschadigd.
  - U hebt voor speciaal papier de bijbehorende instructies doorgenomen.
  - U hebt het papier niet te ver in de printer geduwd.
- 2 Schuif de papiergeleiders naar buiten tegen de randen van de papiersteun voordat u de eerste keer papier in de printer plaatst. Plaats niet meer dan de volgende aantallen vellen in de printer:
  - 100 vellen normaal papier
  - 25 vellen extra zwaar, mat papier
  - 25 vellen fotopapier
  - 25 vellen glossy papier

**Opmerking:** Foto's moeten langer drogen. Verwijder afzonderlijke foto's zodra ze uit de printer komen en laat ze drogen. Hiermee voorkomt u dat de inkt gaat vlekken.
- 3 Plaats het papier verticaal in het midden van de papiersteun en schuif de papiergeleiders tegen de randen van het papier.

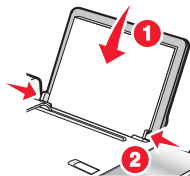

**Opmerking:** zorg dat het papier niet omkrult als u de papiergeleiders verschuift om papierstoringen te voorkomen.

## Sensor voor papiersoort gebruiken

De printer is uitgerust met een sensor die automatisch de papiersoort vaststelt. De sensor voor papiersoort stelt automatisch vast welke papiersoort in de All-In-One is geplaatst en past de instellingen dan voor u aan. Als u bijvoorbeeld een foto wilt afdrukken, plaatst u fotopapier in de printer. Nadat de printer de papiersoort heeft vastgesteld, worden de instellingen automatisch aangepast voor optimale resultaten bij het afdrukken van de foto's.

# Enveloppen in de printer plaatsen

U kunt maximaal 10 enveloppen per keer in de printer plaatsen.

**Let op—Kans op beschadiging:** gebruik geen enveloppen met sluitkoordjes en metalen klemmetjes of sluitingen.

- 1 Plaats de enveloppen in het midden van de papiersteun met de locatie voor de postzegel in de linkerbovenhoek.
- 2 Controleer het volgende:
  - De afdrukkzijde van de enveloppen is naar u toe gericht.
  - De enveloppen die u gebruikt, zijn geschikt voor inkjetprinters.
  - De papiergeleiders zijn tegen de randen van de enveloppen geschoven.

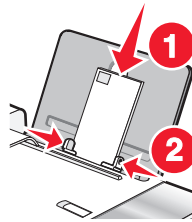

## Opmerkingen:

- Gebruik geen enveloppen met gaten, perforaties, uitsparingen of reliëf.
- Gebruik geen enveloppen met naar boven gevouwen plakranden.
- Enveloppen moeten langer drogen. Verwijder afzonderlijke enveloppen zodra ze uit de printer komen en laat ze drogen. Hiermee voorkomt u dat de inkt gaat vlekken.

# Etiketvellen in de printer plaatsen

U kunt maximaal 25 etiketvellen per keer in de printer plaatsen.

- 1 Plaats de vellen met de afdrukkzijde naar u toe in de printer en zorg dat bovenkant van het vel als eerste wordt ingevoerd in de printer.
- 2 Controleer het volgende:
  - De afdrukkzijde van de etiketten is naar u toe gericht.
  - De bovenkant van de etiketten wordt eerst ingevoerd.
  - Er is een marge van minimaal 1 mm tussen de plakrand en de rand van de etiketten.
  - U gebruikt volledige etiketvellen. Bij gedeeltelijke vellen (met ontbrekende etiketten) kunnen de etiketten tijdens het afdrukken losraken, waardoor het papier kan vastlopen.
  - De etiketvellen zijn in het midden van de papiersteun geplaatst.
  - De papiergeleiders zijn tegen de randen van de etiketvellen geschoven.

**Opmerking:** Etiketten moeten langer drogen. Verwijder afzonderlijke etiketvellen zodra ze uit de printer komen en laat ze drogen. Hiermee voorkomt u dat de inkt gaat vlekken.

# Wenskaarten, indexkaarten, fotokaarten en briefkaarten in de printer plaatsen

U kunt maximaal 25 wens-, index-, foto- of briefkaarten per keer in de printer plaatsen.

- 1 Plaats de kaarten met de afdrukszijde naar u toe in de printer.
- 2 Controleer het volgende:
  - De kaarten zijn in het midden van de papiersteun geplaatst.
  - De papiergeleiders zijn tegen de randen van de kaarten geschoven.

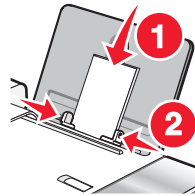

**Opmerking:** Fotokaarten moeten langer drogen. Verwijder afzonderlijke fotokaarten zodra ze uit de printer komen en laat ze drogen. Hiermee voorkomt u dat de inkt gaat vlekken.

## Transparanten in de printer plaatsen

U kunt maximaal 25 transparanten per keer in de printer plaatsen.

- 1 Plaats de transparanten met de ruwe zijde naar u toe in de printer. Als de transparanten een verwijderbare strip hebben, moet de strip van u af en naar beneden (ten opzichte van de printer) gericht zijn.
- 2 Aandachtspunten:
  - De transparanten zijn in het midden van de papiersteun geplaatst.
  - De papiergeleiders zijn tegen de randen van de transparanten geschoven.

### Opmerkingen:

- U kunt het beste geen transparanten met achtervellen gebruiken.
- Transparanten moeten langer drogen. Verwijder afzonderlijke transparanten zodra ze uit de printer komen en laat ze drogen. Hiermee voorkomt u dat de inkt gaat vlekken.

## Opstrijktransfers in de printer plaatsen

U kunt maximaal 10 opstrijktransfers per keer in de printer plaatsen, maar voor optimale resultaten kunt u het beste één opstrijktransfer per keer plaatsen.

- 1 Plaats de opstrijktransfers met de afdrukszijde naar u toe in de printer.
- 2 Controleer het volgende:
  - U hebt de instructies op de verpakking voor het plaatsen van opstrijktransfers gevolgd.
  - De opstrijktransfers zijn in het midden van de papiersteun geplaatst.
  - De papiergeleiders zijn tegen de randen van de transfers geschoven.

# Papier met aangepast formaat in de printer plaatsen

U kunt maximaal 100 vellen papier met aangepast formaat per keer in de printer plaatsen.

- 1 Plaats het papier met de afdrukkzijde naar u toe in de printer.
- 2 Controleer het volgende:
  - Het papierformaat valt binnen de volgende afmetingen:  
Breedte:
    - 76,0–216,0 mm
    - 3,0–8,5 inchLengte:
    - 127,0–432,0 mm
    - 5,0–17,0 inch
  - De stapel is niet hoger dan 10 mm.
  - Het papier is in het midden van de papiersteun geplaatst.
  - De papiergeleiders zijn tegen de randen van het papier geschoven.

# Bannerpapier in de printer plaatsen

U kunt maximaal 20 vellen bannerpapier per keer in de printer plaatsen.

- 1 Verwijder al het papier van de papiersteun voordat u het bannerpapier in de printer plaatst.
- 2 Scheur alleen het aantal pagina's af dat u nodig hebt om de banner af te drukken.
- 3 Plaats de stapel bannerpapier op de bovenklep.
- 4 Zorg dat de vrije rand van het bannerpapier wordt ingevoerd in de printer.

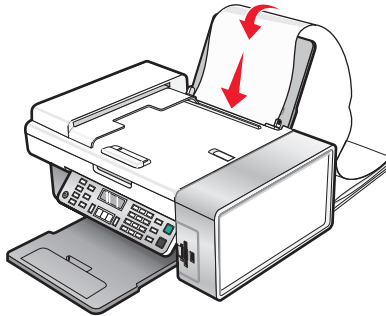

- 5 Controleer het volgende:
  - Het papier is in het midden van de papiersteun geplaatst.
  - De papiergeleiders zijn tegen de randen van het papier geschoven.

# Originele documenten in de automatische documentinvoer plaatsen

U kunt maximaal 15 vellen van een origineel document in de automatische documentinvoer (ADI) plaatsen om ze te scannen, te kopiëren of te faxen. U kunt papier van het formaat A4, Letter of Legal in de automatische documentinvoer (ADI) plaatsen.

### Opmerkingen:

- Gebruik alleen nieuw en ongekreukeld papier dat niet is omgekruld.
- Plaats geen briefkaarten, foto's, kleine items, transparanten, fotopapier of dunne voorwerpen (zoals knipsels uit tijdschriften) in de ADI. Plaats deze items op de glasplaat.

- 1 Als u papier van het formaat A4 of Letter gebruikt, klapt u de papierstopper van de automatische documentinvoer omhoog.
- 2 Pas de papiergeleider van de ADI-lade aan op de breedte van het originele document.
- 3 Waai het originele document los.

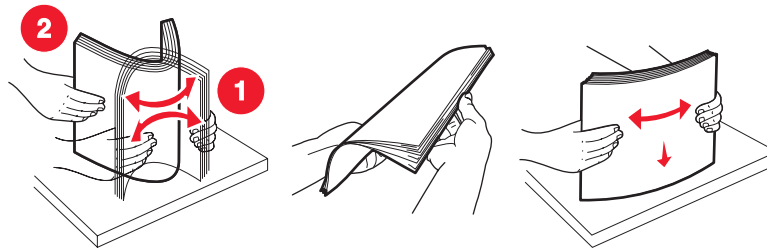

- 4 Plaats het originele document met de bedrukte zijde naar beneden en de bovenzijde naar voren in de ADI tot u een piepton hoort.

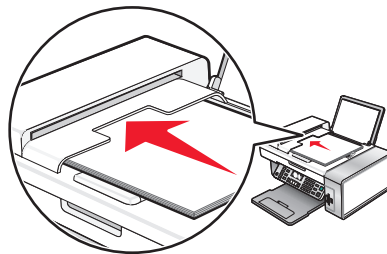

**Document geplaatst** verschijnt op de display en het document wordt in de ADI gevoerd.



**Opmerking:** De functie Voorbeeld wordt niet ondersteund als u de automatische documentinvoer gebruikt. Wanneer u de scanner gebruikt, kunt u één voorbeeldpagina per keer weergeven.



## Papiercapaciteit van de automatische documentinvoer (ADI)

Maximumaantal	Aandachtspunten
15 vellen: <ul style="list-style-type: none"><li>• Letter-papier</li><li>• A4-papier</li><li>• Legal-papier</li></ul>	<ul style="list-style-type: none"><li>• Pas de papiergeleider van de ADI-lade aan op de breedte van het originele document.</li><li>• Het originele document is met de bedrukte zijde naar beneden en de bovenzijde naar voren in de ADI geplaatst tot er een pieptoon werd weergegeven.</li></ul>
15 vellen: <ul style="list-style-type: none"><li>• Aangepast papier</li><li>• Voorgeperforeerd papier</li><li>• Kopieerpapier met versterkte randen</li><li>• Voorgedrukte formulieren</li><li>• Briefhoofdpapier</li></ul>	<ul style="list-style-type: none"><li>• Pas de papiergeleider van de ADI-lade aan op de breedte van het originele document.</li><li>• Het originele document is met de bedrukte zijde naar beneden en de bovenzijde naar voren in de ADI geplaatst tot er een pieptoon werd weergegeven.</li><li>• Het papierformaat valt binnen de volgende afmetingen: Breedte:<ul style="list-style-type: none"><li>– 210,0 mm-215,9 mm</li><li>– 8,25 inch-8,5 inch</li></ul>Lengte:<ul style="list-style-type: none"><li>– 279,4 mm-355,6 mm</li><li>– 11,0 inch-14,0 inch</li></ul></li><li>• U hebt het voorgedrukte materiaal goed laten drogen voordat u het in de automatische documentinvoer plaatst.</li><li>• Het papier is <i>niet</i> bedrukt met metaalhoudende inkt.</li><li>• U gebruikt geen papier met reliëfdruk.</li></ul>

## Originele documenten op de glasplaat plaatsen

U kunt foto's, tekstdocumenten en artikelen uit tijdschriften, kranten en andere publicaties scannen en afdrukken. U kunt een document scannen voor faxen.

- 1 Controleer of de computer en printer zijn ingeschakeld.
- 2 Open de bovenklep.

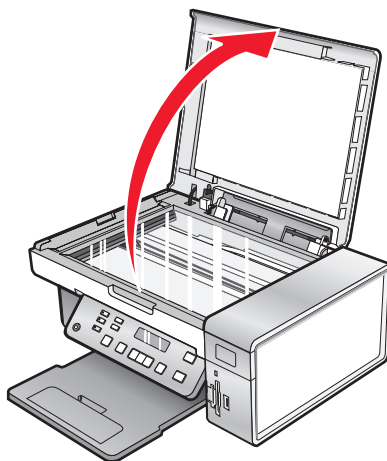

Papier en originele documenten in de printer plaatsen

- 3** Plaats het originele document of item met de bedrukte zijde naar beneden in de linkerbovenhoek van de glasplaat.

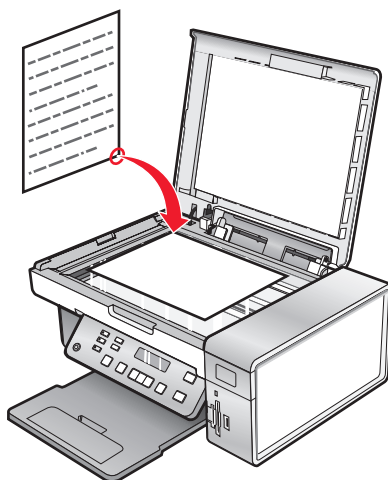

- 4** Sluit de bovenklep om te voorkomen dat er zwarte randen worden weergegeven op de gescande afbeelding.

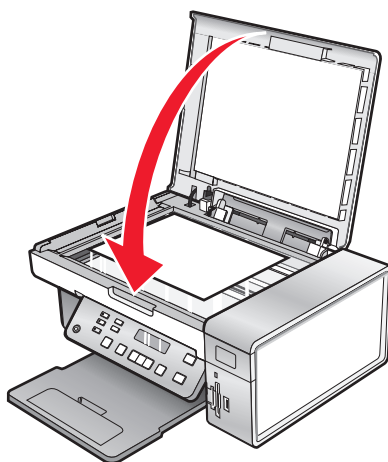

# Afdrukken

## Standaarddocumenten afdrukken

### Documenten afdrukken

- 1 Plaats papier in de printer.
- 2 Open het gewenste bestand en klik op **Bestand → Afdrukken**.
- 3 Klik op **Eigenschappen, Voorkeuren, Opties** of **Instellen**.
- 4 Pas de instellingen aan.
- 5 Klik op **OK**.
- 6 Klik op **OK** of **Afdrukken**.

### Webpagina afdrukken

Met de werkbalk voor het web kunt u printervriendelijke versies van webpagina's maken.

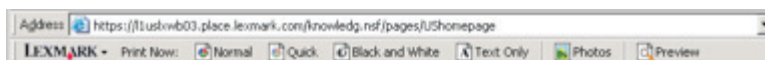

- 1 Plaats papier in de printer.
- 2 Open een webpagina met Microsoft Internet Explorer 5.5 of hoger.
- 3 Voer de volgende procedure uit als u de afdrukinstellingen wilt controleren of wijzigen:
  - a Klik in het werkbalkgedeelte op **Lexmark → Pagina-instelling**.
  - b Pas de afdrukinstellingen aan.
  - c Klik op **OK**.
- 4 Voer de volgende procedure uit als u de webpagina wilt bekijken voordat u deze afdrukt:
  - a Klik op **Voorbeeld**.
  - b Gebruik de opties op de werkbalk om door pagina's te bladeren, in of uit te zoomen of aan te geven of u tekst en afbeeldingen wilt afdrukken of alleen tekst.
  - c Klik op:
    - **Afdrukken** in het venster met het afdrukvoorbeeld en klik vervolgens op **Afdrukken** in het dialoogvenster Afdrukken dat wordt geopend  
*of*
    - **Sluiten** en ga door met de volgende stap.
- 5 Selecteer zo nodig een afdrukoptie op de werkbalk voor het web:
  - **Normaal**
  - **Snel**
  - **Zwart-wit**
  - **Alleen tekst**

## Foto's of afbeeldingen van een webpagina afdrukken

- 1 Plaats papier in de printer. Gebruik voor optimale resultaten fotopapier of extra zwaar, mat papier. Zorg dat de glanzende zijde of de afdrukzijde naar u toe gericht is. (Raadpleeg de instructies die bij het papier zijn geleverd als u niet zeker weet welke zijde de afdrukzijde is.)
- 2 Open een webpagina in Microsoft Internet Explorer 5.5 of hoger.  
Het aantal foto's dat kan worden afgedrukt, wordt op de werkbalk weergegeven naast Foto's.



- 3 Als er geen cijfer wordt weergegeven naast Foto's:
  - a Selecteer **Opties** in de keuzelijst met het Lexmark logo.
  - b Selecteer het tabblad **Geavanceerd**.
  - c Selecteer een kleiner minimumfotoformaat.
  - d Klik op **OK**.  
Het aantal foto's dat kan worden afgedrukt, wordt naast Foto's weergegeven.
- 4 Klik op **Foto's**.  
Het venster Fast Pics wordt weergegeven.
- 5 Als u alle foto's of afbeeldingen wilt afdrukken met dezelfde instellingen, selecteert u het gewenste formaat, het formaat van het papier in de printer en het aantal gewenste exemplaren.
- 6 Ga als volgt te werk als u één foto of afbeelding tegelijk wilt afdrukken:
  - a Klik op de foto's of afbeeldingen die u *niet* wilt afdrukken om de selectie op te heffen.
  - b Ga als volgt te werk als u algemene wijzigingen wilt aanbrengen:
    - 1 Klik met de rechtermuisknop op de foto of afbeelding.
    - 2 Klik op **Bewerken**.
    - 3 Selecteer de gewenste opties.
    - 4 Volg de aanwijzingen op het scherm.
    - 5 Klik op **Gereed** als u de wijzigingen hebt aangebracht.
    - 6 Selecteer het gewenste formaat, het formaat van het papier in de printer en het aantal exemplaren.
- 7 Klik op **Nu afdrukken**.

## Meerdere exemplaren van een document afdrukken

- 1 Open het gewenste bestand en klik op **Bestand → Afdrukken** of **Printerinstelling**.
- 2 Klik op **Eigenschappen, Voorkeuren, Opties** of **Instellen** in het dialoogvenster Printerinstelling.
- 3 Geef het gewenste aantal exemplaren op in het gedeelte Exemplaren op het tabblad **Kwaliteit/exemplaren**.  
**Opmerking:** als u meer dan één exemplaar afdrukt van een document met meerdere pagina's, klikt u op **Sorteren** om de exemplaren te sorteren.
- 4 Klik op **OK** om alle geopende dialoogvensters van de printersoftware te sluiten.
- 5 Druk het document af.

## Op beide zijden van het papier afdrukken

Als u Dubbelzijdig afdrukken selecteert, worden de oneven pagina's van het document afgedrukt op de voorkant van het papier. Plaats het papier opnieuw in de printer en druk de even pagina's van het document af op de achterkant van het papier:

- 1 Open het gewenste bestand en klik op **Bestand → Afdrukken**.
- 2 Klik op **Eigenschappen, Voorkeuren, Opties** of **Instellen**.
- 3 Kies **Op beide zijden van het papier afdrukken** in het menu Taken.
- 4 Controleer of **Dubbelzijdig** is geselecteerd.
- 5 Kies een inbindrand (Omslaan naar zijkant of Omslaan naar bovenkant).

### Opmerkingen:

- Als u **Omslaan naar zijkant** selecteert, kunt u de pagina's van het voltooide document omslaan als de pagina's van een tijdschrift.
- Als u **Omslaan naar bovenkant** selecteert, kunt u de pagina's van het voltooide document omslaan als de pagina's van een kladblok.

- 6 Controleer of **Instructies afdrukken voor het opnieuw plaatsen van papier** is geselecteerd.
- 7 Klik op **OK** om alle geopende dialoogvensters van de printersoftware te sluiten.
- 8 Druk het document af.

### Opmerkingen:

- De pagina met instructies voor dubbelzijdig afdrukken wordt niet volledig afgedrukt op papier dat kleiner is dan A4 of Letter.
- Als u weer op één zijde van het papier wilt afdrukken, schakelt u de instelling Dubbelzijdig afdrukken uit.

## Kopieën sorteren

Als u meerdere exemplaren van een document afdrukt, kunt u ervoor kiezen om elk exemplaar als een set (gesorteerd) af te drukken of de exemplaren af te drukken als groepen van dezelfde pagina's (niet gesorteerd).

### Gesorteerd



### Niet gesorteerd



- 1 Open het gewenste bestand en klik op **Bestand → Druk af**.
- 2 Klik op **Eigenschappen, Voorkeuren, Opties** of **Instellen**.
- 3 Klik op de tab **Kwaliteit/exemplaren**.
- 4 Klik op **Sorteren** in het gedeelte Meerdere exemplaren.
- 5 Klik op **OK** om alle geopende dialoogvensters van de printersoftware te sluiten.
- 6 Druk het document af.

### Opmerkingen:

- Deze optie is alleen beschikbaar als u meerdere exemplaren afdrukt.
- Verwijder de afzonderlijke foto's zodra ze uit de printer komen en laat de foto's drogen voordat u ze op elkaar legt. Hiermee voorkomt u vlekken op de foto's.

## Laatste pagina eerst afdrukken (omgekeerde paginavolgorde)

- 1 Open het gewenste bestand en klik op **Bestand → Druk af**.
- 2 Klik op **Eigenschappen, Voorkeuren, Opties** of **Instellen**.
- 3 Selecteer **Laatste pagina eerst afdrukken** op het tabblad **Kwaliteit/exemplaren**.
- 4 Klik op **OK**.
- 5 Klik op **OK** of **Afdrukken**.

## Meerdere pagina's op één vel afdrukken (N per vel)

- 1 Open het gewenste bestand en klik op **Bestand → Druk af**.
- 2 Klik op **Eigenschappen, Voorkeuren, Opties** of **Instellen**.
- 3 Selecteer **N per vel** op het tabblad **Afdrukindeling**.
- 4 Selecteer hoeveel pagina's op één pagina moeten worden afgedrukt.
- 5 Selecteer **Paginaranden afdrukken** als u een rand wilt afdrukken om elke pagina.
- 6 Klik op **OK**.
- 7 Klik op **OK** of **Afdrukken**.

## Afdruktaken onderbreken

- 1 Windows Vista: klik op  → **Configuratiescherm → Printers**.  
Windows XP: klik op **Start → Instellingen → Printers en faxapparaten**.
- 2 Klik met de rechtermuisknop op het pictogram **Lexmark X5400 Series**.
- 3 Kies **Pauze**.

## Afdruktaken annuleren

- 1 Windows Vista: klik op  → **Configuratiescherm → Printers**.  
Windows XP: klik op **Start → Instellingen → Printers en faxapparaten**.
- 2 Klik met de rechtermuisknop op het pictogram **Lexmark X5400 Series**.
- 3 Klik op **Openen**.
- 4 Klik met de rechtermuisknop op de naam van het document.
- 5 Klik op **Annuleren**.

# Speciale documenten afdrukken

## Compatibele, speciale papiersoorten selecteren

- **Extra zwaar, mat papier:** mat fotopapier dat wordt gebruikt voor het afdrukken van afbeeldingen van hoge kwaliteit.
- **Lexmark PerfectFinish™ fotopapier:** fotopapier van hoge kwaliteit dat speciaal is ontworpen voor Lexmark inkjetprinters, maar dat geschikt is voor alle inkjetprinters. Gebruik dit papier voor het afdrukken van professioneel uitzijnde foto's met een glossy coating. In combinatie met Lexmark evercolor™ 2 inkt kunt met dit papier foto's afdrukken die niet verkleuren en die waterbestendig zijn.
- **Lexmark fotopapier:** uitmuntend extra zwaar inkjetfotopapier voor alledaags gebruik dat speciaal is ontworpen voor Lexmark inkjetprinters, maar dat geschikt is voor alle inkjetprinters. Het papier is niet duur en levert fantastische resultaten.
- **Lexmark premiumfotopapier:** zwaarder fotopapier dat speciaal is ontworpen voor een goede hechting met Lexmark inkt voor oogverblindende resultaten. Het papier droogt snel en levert zelfs bij verzadigde afbeeldingen geen uitloop op.
- **Transparant:** doorzichtig, plastic afdruk materiaal dat vooral wordt gebruikt voor overheadprojectors.
- **Wenskaarten:** erg dik papier dat wordt gebruikt voor het afdrukken van stugge items, zoals wenskaarten.
- **Opstrijktransfer:** afdruk materiaal waarop een omgekeerde afbeelding kan worden afgedrukt, die vervolgens op stof kan worden gestreken.

## Enveloppen afdrukken

- 1 Plaats de enveloppen in de printer.
- 2 Open het gewenste bestand en klik op **Bestand → Druk af**.
- 3 Klik op **Eigenschappen, Voorkeuren, Opties** of **Instellen**.
- 4 Kies **Afdrukken op een envelop** in het menu Taken.
- 5 Selecteer in de lijst met envelopformaten het formaat van de enveloppen die in de printer zijn geplaatst.
- 6 Selecteer de afdrukstand **Staand** of **Liggend**.

### Opmerkingen:

- Voor de meeste enveloppen wordt de afdrukstand Liggend gebruikt.
- Zorg dat u in de toepassing dezelfde afdrukstand hebt geselecteerd.

- 7 Klik op **OK** om alle geopende dialoogvensters van de printersoftware te sluiten.
- 8 Klik op **OK** of **Afdrukken**.

## Wenskaarten, indexkaarten, fotokaarten en briefkaarten afdrukken

- 1 Wenskaarten, indexkaarten, fotokaarten of briefkaarten in de printer plaatsen
- 2 Open het gewenste bestand en klik op **Bestand → Druk af**.
- 3 Klik op **Eigenschappen, Voorkeuren, Opties** of **Instellen**.

- 4 Een instelling voor Kwaliteit/snelheid selecteren.  
Selecteer **Foto** voor foto's en wenskaarten en **Normaal** voor andere kaartsoorten.
- 5 Selecteer het tabblad **Papierinstellingen**.
- 6 Selecteer **Papier**.
- 7 Selecteer een kaartformaat in de lijst Papierformaat.
- 8 Klik op **OK**.
- 9 Klik op **OK** of **Afdrukken**.

#### **Opmerkingen:**

- Duw de kaarten niet te ver in de printer om te voorkomen dat het papier vastloopt.
- Verwijder de afzonderlijke kaarten zodra ze uit de printer komen en laat de kaarten drogen voordat u ze op elkaar legt. Hiermee voorkomt u vlekken op de kaarten.

## **Document afdrukken als een poster**

- 1 Open het gewenste bestand en klik op **Bestand → Druk af**.
- 2 Klik op **Eigenschappen, Voorkeuren, Opties** of **Instellen**.
- 3 Klik op de tab **Afdrukindeling**.
- 4 Klik in de lijst Indeling op **Poster**.
- 5 Selecteer het posterformaat dat u wilt afdrukken. De geselecteerde instelling geeft het aantal pagina's weer voor de hoogte en breedte van de poster.
- 6 Selecteer **Bijsnijdmarkeringen afdrukken** als u op elke pagina van de poster bijsnijdmarkeringen wilt afdrukken.
- 7 Klik op **Afdrukpagina's voor poster selecteren** om beschadigde posterpagina's opnieuw af te drukken, zonder dat u alle posterpagina's opnieuw hoeft af te drukken. Klik op de pagina's om de pagina's te selecteren of te annuleren.
- 8 Klik op **OK** om alle geopende dialoogvensters van de printersoftware te sluiten.
- 9 Druk het document af.

**Opmerking:** bij bepaalde toepassingen wordt de tekst niet helemaal of helemaal niet weergegeven als u hele grote of kleine lettertypen gebruikt. In dit geval vergroot of verkleint u de lettergrootte.

## **Afbeelding afdrukken als een poster**

- 1 Dubbelklik op het bureaublad op het pictogram **Productivity Studio**.
- 2 Klik op **Poster** in het gedeelte **Foto's afdrukken** van het welkomstvenster.
- 3 Als u een foto scant:
  - a Plaats de foto met de bedrukte zijde naar beneden op de glasplaat.
  - b Klik op **Bestand → Foto toevoegen vanaf glasplaat**
- 4 Als u niet een nieuw item wilt scannen, opent u de map met de gewenste foto.
- 5 Sleep de foto naar het voorbeeldgedeelte bij Poster van meerdere pagina's.



- 6 Klik op **Volgende stap** onder aan het linkerdeelvenster.
- 7 Selecteer een papierformaat in de keuzelijst Papierformaat voor de poster.
- 8 Selecteer een afdrukkwaliteit in de keuzelijst Afdrukkwaliteit voor poster.
- 9 Selecteer het posterformaat in de keuzelijst Posterformaat.
- 10 Klik op **90 graden draaien** als u de poster wilt draaien zodat deze beter op de afgedrukte pagina's past.
- 11 Klik op **Nu afdrukken** in de rechterbenedenhoek van het venster.

## Brochure afdrukken

1 Voordat u instellingen bij Printereigenschappen wijzigt, moet u het juiste papierformaat selecteren in de toepassing. U kunt brochures afdrukken met de volgende papierformaten:

- Letter
- A4

- 2 Plaats het papier in de printer.
- 3 Open het gewenste bestand en klik op **Bestand → Afdrukken**.
- 4 Klik op **Eigenschappen, Voorkeuren, Opties** of **Instellen**.
- 5 Klik op de tab **Afdrukindeling** en klik op **Brochure**.
- 6 Als u een grote brochure afdrukt, selecteert u het aantal **Vellen per bundel**.
  - a Klik op **Opties → Indelingsopties**.
  - b Selecteer in de keuzelijst **Vellen per bundel** het aantal vellen per bundel.

**Opmerking:** Een bundel is een ingesteld aantal vellen papier dat is samengevouwen. De afgedrukte bundels worden boven op elkaar gestapeld, waarbij de juiste paginavolgorde wordt aangehouden. De gestapelde bundels kunnen worden ingebonden tot een brochure. Selecteer een kleiner aantal **Vellen per bundel** als u afdrukt met een zwaardere papiersoort.

- 7 Klik op **OK** om alle geopende dialoogvensters van de printersoftware te sluiten.
- 8 Druk het document af.

## Brochure samenstellen

- 1 Draai de stapel met afgedrukte pagina's in de papieruitvoerbak om.
- 2 Neem de eerste bundel van de stapel, vouw deze dubbel en leg de bundel apart met de voorkant naar beneden.
- 3 Neem de volgende bundel van de stapel, vouw de bundel dubbel en leg deze boven op de eerste bundel met de voorkant naar beneden.



- 4 Stapel de overige bundels op elkaar, met de voorkant naar beneden, totdat de brochure is voltooid.

- 5 Bind de bundels in om de brochure te voltooien.



## Afdrukken op papier met een aangepast formaat

- 1 Plaats maximaal 100 vellen papier met een aangepast formaat in de printer.
- 2 Open het gewenste bestand en klik op **Bestand → Afdrukken**.
- 3 Selecteer Kwaliteit/snelheid op het tabblad Kwaliteit/exemplaren.
- 4 Klik op het tabblad **Papierinstelling**.
- 5 Selecteer in het gedeelte Papierformaat de optie **Papier** en vervolgens **Aangepast formaat**.
- 6 Selecteer de maateenheden die u wilt gebruiken.
- 7 Gebruik de schuifregelaars of typ het formaat van het papier dat in de printer is geplaatst.
- 8 Klik op **OK** om alle geopende dialoogvensters van de printersoftware te sluiten.
- 9 Druk het document af.

**Opmerking:** duw het papier niet te ver in de printer.

## Afdrukken op opstrijktransfers

- 1 Plaats maximaal 10 opstrijktransfers in de printer.
- 2 Open de gewenste afbeelding en klik op **Bestand → Afdrukken**.
- 3 Klik op **Eigenschappen, Voorkeuren, Opties** of **Instellen**.
- 4 Selecteer op het tabblad Afdrukindeling de optie **Spiegelen** als u de afbeelding wilt spiegelen met de software. Selecteer **Normaal** als u een programma gebruikt waarmee de afbeelding automatisch wordt gespiegeld.
- 5 Klik op **OK** om alle geopende dialoogvensters van de printersoftware te sluiten.
- 6 Druk de opstrijktransfers af.

**Opmerking:** duw de opstrijktransfers niet te ver in de printer.

## Transparanten afdrukken

- 1 Plaats maximaal 25 transparanten in de printer.
- 2 Open het gewenste bestand en klik op **Bestand → Afdrukken**.
- 3 Klik op **OK** of **Afdrukken**.

**Opmerking:** Verwijder de afzonderlijke transparanten zodra ze uit de printer komen en laat de transparanten drogen voordat u ze op elkaar legt. Hiermee voorkomt u vlekken op de transparanten. De transparanten moeten ongeveer 15 minuten drogen.

## Banners afdrukken

- 1 Open het gewenste bestand en klik op **Bestand → Druk af**.
- 2 Klik op **Eigenschappen, Voorkeuren, Opties** of **Instellen**.
- 3 Selecteer **Banner** in het gedeelte Afdrukindeling.  
**Opmerking:** stel deze instelling weer in op **Normaal** als u de banner hebt afgedrukt.
- 4 Selecteer **Letter (banner)** of **A4 (banner)** in het dialoogvenster Formaat bannerpapier om te voorkomen dat het bannerpapier vastloopt.
- 5 Selecteer de afdrukstand **Liggend** op het tabblad Papierinstellingen.
- 6 Klik op **OK**.
- 7 Klik op **OK** of **Afdrukken**.

## Printerinstellingen wijzigen

### Afdrukinstellingen opslaan en verwijderen

- 1 Open het gewenste bestand en klik op **Bestand → Afdrukken**.
- 2 Klik op **Eigenschappen, Voorkeuren, Opties** of **Instellen**.
- 3 Klik op de tab **Kwaliteit/exemplaren**.
- 4 Breng de gewenste wijzigingen aan in de gedeelten voor kwaliteit/snelheid, papiersoort en meerdere exemplaren.
- 5 Selecteer **De huidige instellingen opslaan** in de vervolgkeuzelijst Instellingen opslaan.
- 6 Klik op het keuzerondje naast het cijfer van de locatie waar u de instellingen wilt opslaan en typ een naam voor de instellingen in het geselecteerde vak.  
**Opmerking:** de eerste locatie met de standaardfabrieksinstellingen kunt u niet wijzigen of verwijderen.
- 7 Klik op **Opslaan**.

#### Opmerkingen:

- Als u de instellingen wilt ophalen, klikt u op de vervolgkeuzelijst **Instellingen opslaan** en selecteert u de gewenste instellingen in de lijst.
- Als u instellingen wilt verwijderen, selecteert u **Een instelling verwijderen uit de lijst** in de vervolgkeuzelijst Instellingen opslaan. Selecteer het keuzerondje naast de instelling die u wilt verwijderen en klik op **Verwijderen**.

## Fabrieksinstellingen van de printersoftware herstellen

### Gebruikers van Windows 2000, Windows XP en Windows Vista

- 1 Windows Vista: klik op  → **Configuratiescherm → Printers**.  
Windows 2000 en Windows XP: klik op **Start → Instellingen → Printers** of **Printers en faxapparaten**.
- 2 Klik met de rechtermuisknop op het pictogram **Lexmark X5400 Series**.

- 3 Klik op **Voorkeursinstellingen voor afdrukken**.
- 4 Klik op het menu **Instellingen opslaan**.
- 5 Selecteer **Fabrieksinstellingen (standaardwaarden)** in het gedeelte Herstellen.

**Opmerking:** de standaardfabrieksinstellingen kunnen niet worden verwijderd.

## Standaardfabrieksinstellingen van de printer herstellen

U kunt de instellingen van de printer herstellen naar de oorspronkelijke instellingen zonder de printermenu's te gebruiken.

**Opmerking:** Als u de standaardfabrieksinstellingen herstelt, worden alle printerinstellingen die u hebt geselecteerd verwijderd, waaronder snelkeuze- en groepskeuzenummers. Zie als u deze nummers wilt afdrukken voordat u de instellingen herstelt "Telefoonboek gebruiken" op pagina 111.

- 1 Druk tegelijkertijd op ,  en **Kleur**.

**Let op—Kans op beschadiging:** Laat de knoppen *niet* los totdat **Taa1** verschijnt op de display. Dit geeft aan dat de instellingen van de printer zijn hersteld.

- 2 Volg de aanwijzingen op de display om de taal, de land- of regiocode, datum, tijd en het faxnummer op te geven.

### Opmerkingen:

- Zie als u de snelkeuze- en groepskeuzenummers opnieuw wilt opgeven met de computer "Instellingen aanpassen met het Faxconfiguratieprogramma" op pagina 112.
- Zie als u de snelkeuze- en groepskeuzenummers opnieuw wilt opgeven met het bedieningspaneel "Telefoonboek gebruiken" op pagina 111.

# Werken met foto's

De printer biedt mogelijk geen ondersteuning voor:

- geheugenkaarten
- PictBridge-camera, digitale
- fotokaartmodus

## Foto's ophalen en beheren

### Geheugenkaart in de printer plaatsen

- 1 Plaats een geheugenkaart in de printer.
  - Plaats de kaart met het naamlabel naar boven.
  - Als de kaart gemarkeerd is met een pijl, zorgt u dat de pijl naar de printer is gericht.
  - Plaats zo nodig de kaart in de bijbehorende adapter voordat u deze in de sleuf plaatst.

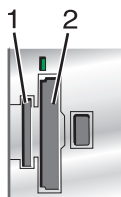

Sleuf	Geheugenkaart
1	<ul style="list-style-type: none"><li>• xD Picture-kaart</li><li>• Secure Digital (SD)</li><li>• Secure Digital High Capacity (SDHC)</li><li>• Mini Secure Digital (met adapter)</li><li>• Micro Secure Digital (met adapter)</li><li>• MultiMedia Card (MMC)</li><li>• RS-MMC-kaart (met adapter)</li><li>• MultiMedia Card Mobile (with adapter)</li><li>• Memory Stick (MS)</li><li>• Memory Stick PRO</li><li>• Memory Stick Duo (met adapter) of Memory Stick Duo PRO (met adapter)</li></ul>
2	<ul style="list-style-type: none"><li>• CompactFlash Type I en Type II</li><li>• Microdrive</li></ul>

- 2 Wacht tot het lampje rechts naast de sleuven op de printer gaat branden. Het lampje knippert om aan te geven dat de geheugenkaart wordt gelezen of dat gegevens worden verzonden of ontvangen.

**Let op—Kans op beschadiging:** Raak de kabels, netwerkadapter, geheugenkaart of het aangegeven gedeelte van de printer niet aan terwijl er wordt afgedrukt vanaf, gelezen van of geschreven naar een geheugenkaart. Er kunnen gegevens verloren gaan. Verwijder ook de geheugenkaart niet terwijl er wordt afgedrukt vanaf, gelezen van of geschreven naar een geheugenkaart.



Wanneer de printer de geheugenkaart detecteert, wordt het bericht **Geheugenkaart gevonden** weergegeven op de display van het bedieningspaneel.

Als de printer de geheugenkaart niet leest, verwijdert u de kaart en plaatst u deze opnieuw in de printer.

#### Opmerkingen:

- De printer herkent per keer slechts één geheugenkaart. Als u meerdere geheugenkaarten plaatst, verschijnt een bericht op de display dat u alle geheugenkaarten moet verwijderen die in de printer zijn geplaatst.
- Als een flashstation en een geheugenkaart in de printer zijn geplaatst, wordt een bericht weergegeven op de display dat u moet kiezen welk opslagapparaat u wilt gebruiken.

## Flashstation aansluiten

- 1 Sluit het flashstation aan op de PictBridge-poort aan de voorkant van de printer.

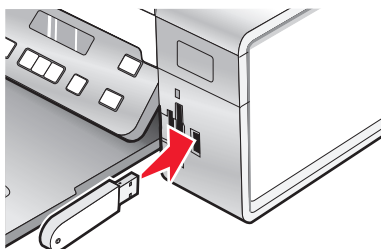

**Opmerking:** mogelijk moet u een adapter gebruiken als het flashstation niet in de poort past.

- 2 Als het flashstation een lampje heeft, knippert het lampje om aan te geven dat het station wordt gelezen of gegevens verzendt. Wacht tot het lampje niet meer knippert.

**Let op—Kans op beschadiging:** maak *geen* kabels of media-apparaten los en raak het aangegeven gebied van de printer niet aan als het lampje knippert.



**3** Als de afbeeldingen zijn ingelezen, wordt het aantal gevonden afbeeldingen weergegeven op de display.

**Opmerking:** De printer herkent per keer slechts één opslagmedium. Als u meer dan één opslagmedium plaatst, verschijnt een bericht op de display waarin u wordt gevraagd aan te geven welk medium moet worden herkend door de printer.

## Informatie over het menu Fotokaart

**1** Druk zo nodig op **Fotokaart**, plaats een geheugenkaart of sluit een flashstation aan op de printer. Zie voor meer informatie "Geheugenkaart in de printer plaatsen" op pagina 69 of "Flashstation aansluiten" op pagina 70.

**2** Druk herhaaldelijk op ◀ of ▶ tot het gewenste menu-item wordt weergegeven.

**3** Druk op ⏴.

**4** Druk herhaaldelijk op ◀ of ▶ tot het gewenste submenu-item of de gewenste instelling wordt weergegeven.

**5** Druk op ⏴.

**Opmerking:** Als u op ⏴ drukt, wordt een instelling geselecteerd. Naast de geselecteerde instelling wordt een sterretje (\*) wordt weergegeven.

**6** Voor andere submenu's en instellingen, herhaalt u stap 4 en stap 5 indien nodig.





**7** Druk zo nodig herhaaldelijk op ⏵ om terug te keren naar de vorige menu's en andere instellingen op te geven.

**8** Druk op **Kleur** of **Zwart**.

Menuoptie	Actie
Controlelevel	Een controlelevel afdrukken en scannen: <ul style="list-style-type: none"> <li>• voor alle foto's op de geheugenkaart</li> <li>• voor de 20 recentste foto's</li> <li>• op datum</li> </ul> Zie voor meer informatie "Foto's op een opslagapparaat afdrukken met het controlelevel" op pagina 84.
Foto's afdrukken	Foto's rechtstreeks vanaf een geheugenkaart of flashstation afdrukken.
<p><sup>1</sup> De instelling wordt hersteld naar de standaardfabrieksinstelling wanneer een geheugenkaart of flashstation wordt verwijderd.</p> <p><sup>2</sup> De instelling moet apart worden opgeslagen. Zie de opmerking onder de tabel voor meer informatie.</p>	

Menuoptie	Actie
Foto's opslaan	<ul style="list-style-type: none"> <li>• Foto's van een geheugenkaart of flashstation opslaan op de computer.</li> <li>• Foto's van een geheugenkaart kopiëren naar een flashstation.</li> </ul>
Foto-effecten <sup>1</sup>	Rode-ogenreductie, kleureffecten of automatische verbetering van afbeeldingen toepassen op foto's.
Papierformaat <sup>1,2</sup>	Het formaat van het geplaatste papier opgeven.
Fotoformaat <sup>1,2</sup>	Het gewenste fotoformaat opgeven.
Layout <sup>1</sup>	Eén foto centreren op een pagina of het aantal foto's opgeven dat u wilt afdrukken op een pagina.
Kwaliteit <sup>1</sup>	De afdrukkwaliteit van foto's aanpassen.
Papiersort <sup>1,2</sup>	De soort opgeven van het papier in de printer.
Extra	<ul style="list-style-type: none"> <li>• Onderhoud <ul style="list-style-type: none"> <li>– Inktvoorraden weergeven.</li> <li>– Cartridges reinigen.</li> <li>– Cartridges uitlijnen.</li> <li>– Een testpagina afdrukken.</li> </ul> </li> <li>• Apparaatinstelling: printerinstellingen aanpassen.</li> <li>• Standaardwaarden: de printerinstellingen herstellen naar de fabrieksinstellingen.</li> </ul>
<sup>1</sup> De instelling wordt hersteld naar de standaardfabrieksinstelling wanneer een geheugenkaart of flashstation wordt verwijderd. <sup>2</sup> De instelling moet apart worden opgeslagen. Zie de opmerking onder de tabel voor meer informatie.	

**Opmerking:** U slaat als volgt instellingen voor Papierformaat, Papiersort of Fotoformaat op:

- 1 Druk op .
- 2 Druk herhaaldelijk op ◀ of ▶ tot **Extra** verschijnt.
- 3 Druk op .
- 4 Druk herhaaldelijk op ◀ of ▶ tot **Standaardwaarden** verschijnt.
- 5 Druk op .
- 6 Druk herhaaldelijk op ◀ of ▶ tot de gewenste instelling wordt weergegeven.
- 7 Druk op .
- 8 Druk herhaaldelijk op ◀ of ▶ tot de gewenste instelling wordt weergegeven.
- 9 Druk op .



## Informatie over het menu PictBridge

In het menu Standaardinstellingen PictBridge kunt u printerinstellingen opgeven als u deze instellingen niet opgeeft op de digitale camera. Raadpleeg de documentatie bij de camera voor meer informatie over instellingen.

- 1 Sluit een digitale PictBridge-camera aan op de printer.
  - a Sluit één uiteinde van de USB-kabel aan op de camera.

**Opmerking:** gebruik alleen de USB-kabel die bij de digitale camera is geleverd.
  - b Sluit het andere uiteinde van de kabel aan op de PictBridge-poort op de voorkant van de printer.



**Opmerking:** de PictBridge-poort wordt aangegeven met het PictBridge-symbool **PictBridge**.

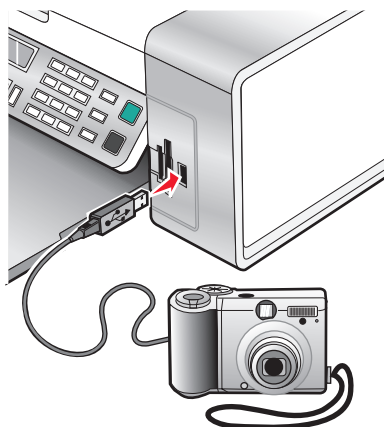

Het bericht **PictBridge-camera gevonden**. Druk op om instellingen te wijzigen. verschijnt op de display.

- 2 Druk herhaaldelijk op of tot het gewenste menu-item wordt weergegeven.
  - 3 Druk op .
  - 4 Druk herhaaldelijk op of tot het gewenste submenu-item of de gewenste instelling wordt weergegeven.
  - 5 Druk op .
- Opmerking:** Als u op drukt, wordt een instelling geselecteerd. Naast de geselecteerde instelling wordt een sterretje (\*) wordt weergegeven.
- 6 Voor andere submenu's en instellingen, herhaalt u stap 4 en stap 5 indien nodig.
  - 7 Druk zo nodig herhaaldelijk op om terug te keren naar de vorige menu's en andere instellingen op te geven.

Menu-item	Actie
Papierformaat <sup>1,2</sup>	Het formaat van het geplaatste papier opgeven.
Fotoformaat <sup>1,2</sup>	Het formaat van de afgedrukte foto's opgeven.
Layout <sup>1</sup>	Eén foto centreren op een pagina of het aantal foto's opgeven dat u wilt afdrukken op een pagina.

<sup>1</sup> De instelling wordt hersteld naar de standaardfabrieksinstelling wanneer de digitale PictBridge-camera wordt verwijderd.

<sup>2</sup> De instelling moet apart worden opgeslagen. Zie voor meer informatie "Instellingen opslaan" op pagina 41.

Menu-item	Actie
Kwaliteit <sup>1</sup>	De afdrukkwaliteit van foto's aanpassen.
Papiersoort <sup>1,2</sup>	De soort opgeven van het papier in de printer. <b>Opmerking:</b> De printer is uitgerust met een sensor die automatisch de papiersoort vaststelt. De sensor voor papiersoort stelt automatisch vast welke papiersoort in de All-In-One is geplaatst en past de instellingen dan voor u aan.
<sup>1</sup> De instelling wordt hersteld naar de standaardfabrieksinstelling wanneer de digitale PictBridge-camera wordt verwijderd. <sup>2</sup> De instelling moet apart worden opgeslagen. Zie voor meer informatie "Instellingen opslaan" op pagina 41.	

## Foto's overbrengen

### Foto's op een opslagmedium overbrengen naar de computer met het bedieningspaneel

Als de printer rechtstreeks is aangesloten op een computer, kunt u de foto's vanaf een geheugenkaart of flashstation overbrengen naar de computer.

**Opmerking:** u kunt foto's niet vanaf een opslagmedium overbrengen naar de computer via een externe netwerkadapter.

- 1 Plaats een geheugenkaart of flashstation met de gewenste afbeeldingen in de printer. Zie voor meer informatie "Geheugenkaart in de printer plaatsen" op pagina 69 of "Flashstation aansluiten" op pagina 70.
- 2 Druk herhaaldelijk op ◀ of ▶ tot **Foto's opslaan** wordt weergegeven.
- 3 Druk op Ⓛ.
- 4 Druk zo nodig herhaaldelijk op ◀ of ▶ tot **Computer** wordt weergegeven.
- 5 Volg de instructies op het scherm.

### Alle foto's of documenten overbrengen van een cd of verwisselbaar opslagapparaat met de computer

- 1 Plaats een cd of flashstation in de computer of plaats een verwisselbaar opslagapparaat (zoals een geheugenkaart of digitale camera) in de printer.  
De Lexmark Productivity Studio-software wordt automatisch geopend op de computer.
- 2 Als u Windows Vista of Windows XP gebruikt, wordt het venster 'Wat wilt u dat Windows doet?' weergegeven.  
Klik op **Foto's overbrengen naar de computer met Productivity Studio**.  
Als u Windows 2000 gebruikt:
  - a Dubbelklik op het bureaublad op het pictogram **Productivity Studio**.
  - b Klik op **Foto's overbrengen**.
- 3 Klik op **Alle foto's automatisch opslaan in Mijn afbeeldingen**.
- 4 Verwijder de cd, het flashstation of de geheugenkaart om de overgedragen foto's weer te geven in de bibliotheek.



## Geselecteerde foto's of documenten overbrengen van een cd of verwisselbaar opslagapparaat met de computer

- 1 Plaats een cd of flashstation in de computer of plaats een verwisselbaar opslagapparaat (zoals een geheugenkaart of digitale camera) in de printer.  
De Lexmark Productivity Studio-software wordt automatisch geopend op de computer.
- 2 Als u Windows Vista of Windows XP gebruikt, wordt het venster 'Wat wilt u dat Windows doet?' weergegeven.  
Klik op **Foto's overbrengen naar de computer met Productivity Studio**.  
Als u Windows 2000 gebruikt:
  - a Dubbelklik op het bureaublad op het pictogram **Productivity Studio**.
  - b Klik op **Foto's overbrengen**.
- 3 Klik op de optie voor **het selecteren van de foto's die u wilt opslaan**.
- 4 Klik op **Selectie opheffen**.
- 5 Klik op de foto's die u wilt overbrengen.
- 6 Klik op **Volgende** als u de foto's wilt opslaan in de standaardmap.
- 7 Als u de foto's in een andere map wilt opslaan dan de standaardmap:
  - a Klik op **Bladeren**.
  - b Selecteer de gewenste map.
  - c Klik op **OK**.
- 8 Als u een voorvoegsel wilt toevoegen aan de foto's die u zojuist hebt overgebracht, schakelt u het selectievakje in en geeft u een naam op.
- 9 Klik op **Volgende**.
- 10 Verwijder de cd of het flashstation om de overgedragen foto's weer te geven in de fotobibliotheek.

## Foto's op een geheugenkaart overbrengen naar een flashstation

- 1 Plaats een geheugenkaart met de gewenste afbeeldingen in de printer.
- 2 Plaats een flashstation in de PictBridge-poort aan de voorkant van de printer.  
**Welk apparaat weergeven?** verschijnt op de display.
- 3 Druk herhaaldelijk op ◀ of ▶ tot **Camerakaart** of het specifieke type camerakaart wordt weergegeven.
- 4 Druk op Ⓞ.
- 5 Druk herhaaldelijk op ◀ of ▶ tot **Foto's opslaan** wordt weergegeven.
- 6 Druk op Ⓞ.
- 7 Druk zo nodig herhaaldelijk op ◀ of ▶ tot de gewenste instelling wordt weergegeven.

### Opmerkingen:

- Als de foto's op de geheugenkaart op verschillende dagen zijn opgenomen, kunt u kiezen uit **Laatste datum** en **Datumbereik**.
- Als u een datumbereik wilt selecteren, drukt u op  en vervolgens herhaaldelijk op  of  tot de gewenste datum wordt weergegeven. Datumbereiken worden op maand en jaar weergegeven met de recentste maand eerst.
- Als de computer ook is aangesloten, moet u USB selecteren als bestemming.

### 8 Druk op **Kleur** of **Zwart**.

### Opmerkingen:

- Als er onvoldoende geheugen beschikbaar is op het flashstation, wordt er een melding weergegeven op de display.
- Verwijder het flashstation niet totdat een bericht op de display verschijnt waarin wordt aangegeven dat het kopiëren is voltooid.

**Let op—Kans op beschadiging:** Raak de kabels, netwerkadapter, geheugenkaart, het flashstation of het aangegeven gedeelte van de printer niet aan terwijl er wordt afgedrukt vanaf, gelezen van of geschreven naar een geheugenkaart of flashstation. Er kunnen gegevens verloren gaan. Verwijder ook geen geheugenkaart of flashstation terwijl er wordt afgedrukt vanaf, gelezen van of geschreven naar een geheugenkaart of flashstation.



## Voorkeuren voor Lexmark Productivity Studio wijzigen

### Voorkeuren voor de tijdelijke bestanden van Lexmark Productivity Studio wijzigen

- 1 Dubbelklik op het bureaublad op het pictogram **Productivity Studio**.
- 2 Klik in het menu Hulpmiddelen op **Voorkeuren**.
- 3 Klik op **Tijdelijke bestanden**.
  - a Gebruik de schuifregelaar om de maximum schijfruimte in te stellen die u wilt toewijzen aan tijdelijk bestanden die door Lexmark Productivity Studio worden gemaakt.
  - b Klik op **Bladeren** om een andere map te kiezen om de tijdelijke bestanden in op te slaan.
- 4 Klik op **OK**.

## Voorkeuren voor de doorzochte mappen van Lexmark Productivity Studio wijzigen

- 1 Dubbelklik op het bureaublad op het pictogram **Productivity Studio**.
- 2 Klik in het menu Hulpmiddelen op **Voorkeuren**.
- 3 Klik op **Doorzochte mappen**.
- 4 Als u systeemmappen wilt overslaan tijdens het zoeken naar foto's, selecteert u **Systeemmappen negeren**.
- 5 Klik op **OK**.

## Voorkeuren voor bibliotheek van Lexmark Productivity Studio wijzigen

- 1 Dubbelklik op het bureaublad op het pictogram **Productivity Studio**.
- 2 Klik in het menu Hulpmiddelen op **Voorkeuren**.
- 3 Klik op **Bibliotheek**.  
Hier kunt u kiezen hoe u foto's wilt sorteren. U kunt ook de minimale bestandsgrootte instellen voor de in de bibliotheek weer te geven foto.
- 4 Klik op **OK**.

## Overdrachtsinstellingen van Lexmark Productivity Studio wijzigen

- 1 Dubbelklik op het bureaublad op het pictogram **Productivity Studio**.
- 2 Klik in het menu Hulpmiddelen op **Voorkeuren**.
- 3 Klik op **Overdrachtsinstellingen**.
  - a Selecteer **Optie voor opslaan overslaan en automatisch doorgaan naar** en selecteer de optie Automatisch opslaan, Handmatig opslaan of Afdrukken voor uw foto's op het foto-opslagapparaat dat is aangesloten op de computer.
  - b Klik op **Bladeren** om een andere map te selecteren waarnaar u de foto's wilt overdragen.
  - c Selecteer **Foto's altijd verwijderen van medium na overdragen** om automatisch foto's te verwijderen van het foto-opslagapparaat nadat u ze hebt overgedragen naar de computer.
- 4 Klik op **OK**.

## Foto's bewerken

### Foto's bijnijden

- 1 Klik in het welkomstvenster van Lexmark Productivity Studio op **Bestand → Openen** om de afbeelding te selecteren die u wilt bewerken.
- 2 Open de gewenste afbeeldingen en klik op **Foto bijnijden** op het tabblad Snelle oplossingen.
- 3 Klik met de muis op de afbeelding, sleep de cursor om het gedeelte te selecteren dat u wilt bijnijden. U kunt het bijnijdgebied aanpassen met de muis door de lijnen te verslepen om het gebied te vergroten of te verkleinen.

4 Klik op **Nu bijnijden**.

5 Het bijgesneden gedeelte van de afbeelding wordt weergegeven in het voorbeeldvenster. U kunt de bijgesneden afbeelding opslaan.

## Foto draaien

1 Klik in het welkomstvenster van Productivity Studio op **Bestand → Openen** om de afbeelding te selecteren die u wilt bewerken.

2 Open de gewenste afbeelding en klik op de tab **Snelle oplossingen**.

3 Klik op **Linksom draaien** of **Rechtsom draaien** om de afbeelding 90 graden links- of rechtsom te draaien. De miniatuur van de foto wordt bijgewerkt.

## Resolutie/formaat van een foto wijzigen.

Met *resolutie* wordt verwezen naar dpi (dots per inch).

1 Klik in het welkomstvenster van Lexmark Productivity Studio op **Bestand .→ Openen** om de afbeelding te selecteren die u wilt bewerken.

2 Klik op **Geavanceerd** als de afbeelding is geopend.

3 Klik op **Resolutie / grootte afbeelding**.

4 Selecteer **Fotoformaat** om een formaat te selecteren in een lijst met opgegeven fotoformaten of klik op **Aangepast formaat** om een ander fotoformaat op te geven.

**Opmerking:** Als u **Fotoformaat** selecteert, kunt u op **Draaien** klikken om de foto 90 rechtsom te draaien.

5 Als u **Aangepast formaat** selecteert, geeft u de breedte en hoogte op voor de foto met het aangepaste formaat.

**Opmerking: Hoogte/breedte-verhouding behouden** is standaard geselecteerd. Hierdoor behoudt de afbeelding de juiste verhouding.

## Automatisch oplossen met één klik toepassen op een foto

Klik in het welkomstvenster van Lexmark Productivity Studio op de tab **Snelle oplossingen** om de drie opties voor Automatisch oplossen met één klik weer te geven.

1 Klik op **Bestand → Openen** om de afbeelding te selecteren die u wilt bewerken.

2 Open een afbeelding en klik op **Automatisch oplossen met één klik** om de helderheid en het contrast van de afbeelding automatisch aan te passen.

3 Klik op **Automatisch helderheid** om alleen de helderheid van de afbeelding aan te passen.

4 Klik op **Automatische rode-ogenreductie** om de rode ogen in de afbeelding automatisch te laten verminderen.

**Opmerking:** klik op **Ongedaan maken** boven aan het venster als u niet tevreden bent met de resultaten nadat u een van de opties voor Automatisch oplossen met één klik hebt toegepast.

## Rode-ogeneffect verminderen in een foto

- 1 Klik in het welkomstvenster van Lexmark Productivity Studio op **Bestand → Openen** om de afbeelding te selecteren die u wilt bewerken.
- 2 Open de gewenste afbeelding en klik op de tab **Snelle oplossingen**.
- 3 Klik op **Automatische rode-ogenereductie** om het rode-ogeneffect automatisch te verminderen met de software. Als u niet tevreden bent met de resultaten, gaat u door met de onderstaande procedure.
- 4 Klik op **Handmatige rode-ogenereductie**.
- 5 Beweeg de muisaanwijzer over de foto en plaats deze op een rood oog.
- 6 Klik met de muis om het rode-ogeneffect te verminderen.

## Een foto vervagen/verscherpen

De afbeelding wordt zachter als u de foto meer vervaagd. Als u de scherpte verhoogt, lijkt de afbeelding scherper.

- 1 Klik in het welkomstvenster van Lexmark Productivity Studio op **Bestand .→ Openen** om de afbeelding te selecteren die u wilt bewerken.
- 2 Klik op de tab **Verbeteringen** wanneer de afbeelding is geopend.
- 3 Klik op **Vervagen/verscherpen**.
- 4 Gebruik de schuifregelaar om de afbeelding te vervagen of te verscherpen. U kunt een voorbeeld weergeven van de gewijzigde afbeelding door de voorbeeldvensters **Voor** en **Na** boven aan het venster te vergelijken.
- 5 Klik op **OK** om de wijzigingen te accepteren of klik op **Annuleren** om deze weg te gooien.

## Een foto verbeteren

Met de functie Verbeteren kunt u kleine wijzigingen aanbrengen in de helderheid, contrast en scherpte van een afbeelding.

- 1 Klik in het welkomstvenster van Lexmark Productivity Studio op **Bestand .→ Openen** om de afbeelding te selecteren die u wilt bewerken.
- 2 Klik op de tab **Verbeteringen** wanneer de afbeelding is geopend.
- 3 Klik op **Verbeteren**.
- 4 Pas de instellingen voor Verbeteren aan met de regelaar. U kunt een voorbeeld weergeven van de gewijzigde afbeelding door de voorbeeldvensters **Voor** en **Na** boven aan het venster te vergelijken.  
**Opmerking:** klik op **Automatisch** om uw foto automatisch te verbeteren met de software.
- 5 Klik op **OK** om de wijzigingen te accepteren of klik op **Annuleren** om deze weg te gooien.

## Tint / verzadiging van een foto aanpassen

Door de tint aan te passen, kunt u de kleur van een afbeelding bepalen. Door de verzadiging aan te passen kunt u de intensiteit van de kleur bepalen.

- 1 Klik in het welkomstvenster van Lexmark Productivity Studio op **Bestand .→ Openen** om de afbeelding te selecteren die u wilt bewerken.
- 2 Klik op de tab **Verbeteringen** wanneer de afbeelding is geopend.

- 3 Klik op **Tint/intensiteit**.
- 4 Gebruik de schuifregelaar om de tint of intensiteit van uw foto aan te passen. U kunt een voorbeeld weergeven van de gewijzigde afbeelding door de voorbeeldvensters **Voor** en **Na** boven aan het venster te vergelijken.
- 5 Klik op **OK** om de wijzigingen te accepteren of klik op **Annuleren** om deze weg te gooien.

## De gammawaarde van een foto of afbeelding wijzigen

U kunt met de gammawaarde de helderheid van een afbeelding aanpassen. Dit is vooral van toepassing op afbeelding die moeten worden weergegeven op een beeldscherm. Als de gammawaarde van afbeeldingen niet juist zijn, worden ze te licht of te donker.

- 1 Klik in het welkomstvenster van Lexmark Productivity Studio op **Bestand .→ Openen** om de afbeelding te selecteren die u wilt bewerken.
- 2 Klik op **Geavanceerd** als de afbeelding is geopend.
- 3 Geef een waarde op in het tekstvak of gebruik de pijlen omhoog en omlaag om een hogere of lagere gammawaarde te selecteren.  
**Opmerking:** U kunt gammawaarden opgeven van -10 tot 10. Als u niet tevreden bent met de wijzigingen, kunt u de gammawaarde terugzetten op 0.
- 4 Klik op **Opslaan** om de wijzigingen te bewaren.

## Foto's ontvleken

Met het hulpmiddel Ontvleken kunt u vlekken verwijderen uit een foto.

- 1 Klik in het welkomstvenster van Lexmark Productivity Studio op **Bestand .→ Openen** om de afbeelding te selecteren die u wilt bewerken.
- 2 Klik op **Bestand** wanneer de afbeelding is geopend.
- 3 Klik op **Ontvleken**.
- 4 Pas de instelling Ontvleken aan met de regelaar. U kunt een voorbeeld weergeven van de gewijzigde afbeelding door de voorbeeldvensters **Voor** en **Na** boven aan het venster te vergelijken.
- 5 Klik op **OK**. De miniatuur wordt bijgewerkt.

## Instelling Helderheid/contrast aanpassen voor een foto

- 1 Klik in het welkomstvenster van Lexmark Productivity Studio op **Bestand → Openen** om de afbeelding te selecteren die u wilt bewerken.
- 2 Klik op **Bestand** wanneer de afbeelding is geopend.
- 3 Klik op **Helderheid/contrast**.
- 4 Pas de instelling voor helderheid en contrast aan. U kunt een voorbeeld weergeven van de gewijzigde afbeelding door de voorbeeldvensters **Voor** en **Na** boven aan het venster te vergelijken.
- 5 Klik op **OK** om de wijzigingen te accepteren of klik op **Annuleren** om deze weg te gooien.

**Opmerking:** u kunt met de software alleen de helderheid van de afbeelding automatisch aanpassen door op **Automatisch helderheid** te klikken op het tabblad Snelle oplossingen.



## Kleureffect toepassen op een foto

- 1 Klik in het welkomstvenster van Lexmark Productivity Studio op **Bestand** → **Openen** om de afbeelding te selecteren die u wilt bewerken.
- 2 Klik op de tab **Verbeteringen** wanneer de afbeelding is geopend.
- 3 Klik op **Kleureffecten**.
- 4 Pas een kleureffect toe.  
U kunt sepia, antiekbruin, zwartwit of antiekgrijs selecteren.
- 5 Klik op **OK**.

## De belichtingsinstelling van een foto wijzigen

U kunt oneffenheden in de belichting van uw foto corrigeren met de belichtingsinstelling.

- 1 Klik in het welkomstvenster van Lexmark Productivity Studio op **Bestand** → **Openen** om de afbeelding te selecteren die u wilt bewerken.
- 2 Klik op **Bestand** wanneer de afbeelding is geopend.
- 3 Klik op **Belichting**.
- 4 Sleep de schuifregelaar om de waarde aan te passen en oneffenheden in de belichting van de afbeelding te corrigeren. U kunt een voorbeeld weergeven van de gewijzigde afbeelding door de voorbeeldvensters **Voor** en **Na** boven aan het venster te vergelijken.
- 5 Klik op **OK** om de wijzigingen te accepteren of klik op **Annuleren** om deze weg te gooien.

## Golvende patronen verwijderen uit gescande foto's, tijdschriften of kranten

Met de functie voor effenen kunt u golvende patronen (moiré) in afbeeldingen uit tijdschriften of kranten verwijderen.

- 1 Controleer of de printer is aangesloten op een computer en de printer en de computer zijn ingeschakeld.
- 2 Plaats een origineel document met de bedrukte zijde naar beneden op de glasplaat.
- 3 Dubbelklik op het bureaublad op het pictogram **Productivity Studio**.
- 4 Klik op **Scannen**.
- 5 Selecteer de optie **Foto** of **Meerdere foto's**.
- 6 Klik op **Starten**
- 7 Klik op de tab **Geavanceerd**.
- 8 Klik op **Afbeeldingspatronen**.
- 9 Klik op **Patronen verwijderen** als u de afbeeldingspatronen wilt verwijderen uit scans van tijdschriften of kranten.
- 10 Selecteer in de keuzelijst de patronen die u wilt verwijderen.
- 11 Als u mogelijke strepen op kleurenfoto's wilt verminderen, schakelt u het selectievakje in en sleept u de schuifregelaar naar de gewenste waarde.
- 12 Klik op **OK**. De miniatuur wordt bijgewerkt.

# Foto's afdrukken

## Foto's afdrukken met de computer van een cd of verwisselbaar opslagapparaat

- 1 Plaats fotopapier in de printer met de glanzende zijde of afdrukszijde naar u toe. (Raadpleeg de instructies die bij het papier zijn geleverd als u niet zeker weet welke zijde de afdrukszijde is.)
- 2 Plaats een cd of een ander verwisselbaar opslagapparaat (zoals een flashstation, geheugenkaart of digitale camera) in de computer.
  - Als u Windows Vista gebruikt, wordt het venster Automatisch afspelen weergegeven. Klik op **Foto's overbrengen naar de computer met Productivity Studio**.
  - Als u Windows XP gebruikt, wordt het venster 'Wat wilt u dat Windows doet?' weergegeven. Klik op **Foto's overbrengen naar de computer met Productivity Studio**.
  - Als u Windows 2000 gebruikt:
    - a Dubbelklik op het bureaublad op het pictogram **Productivity Studio**.
    - b Klik op **Foto's overbrengen**.
- 3 Klik op **Selecteer de foto's die u wilt afdrukken**.
- 4 Als u alle foto's wilt afdrukken, klikt u op **Afdrukken**.
- 5 Als u geselecteerde foto's wilt afdrukken, klikt u op **Selectie opheffen** en selecteert u alleen de foto('s) die u wilt afdrukken.
- 6 Klik op **Afdrukken**.
- 7 Selecteer een afdrukkwaliteit in de keuzelijst **Kwaliteit**.
- 8 Selecteer in de keuzelijst **Formaat van papier** in de printer het papierformaat.
- 9 Selecteer de gewenste opties in de tabel als u meerdere afdrukken van een foto wilt maken of andere fotoformaten dan x 15 cm (4 x 6 inch) wilt gebruiken. Gebruik de keuzelijst in de laatste kolom om andere formaten weer te geven en te selecteren.

**Opmerking:** Als u de foto('s) wilt bewerken voordat u deze afdrukt, klikt u op **Foto bewerken** boven het deelvenster **Afdrukvoorbeeld**. Selecteer **Automatisch oplossen met één klik**, **Automatische rode-ogenreductie** of **Automatisch helderheid aanpassen** om de foto('s) automatisch te bewerken met de software. Klik op **Meer hulpmiddelen voor retoucheren** om het venster voor fotobewerking weer te geven. Wanneer u alle bewerkingen hebt uitgevoerd, klikt u op **Weergeven met bewerkingen** in de rechterbenedenhoek om terug te gaan naar het afdrukvenster.
- 10 Klik op **Nu afdrukken** in de rechterbenedenhoek van het venster.
- 11 Verwijder de cd of het opslagapparaat.

## Foto's weergeven/afdrukken vanuit Lexmark Productivity Studio

- 1 Dubbelklik op het bureaublad op het pictogram **Productivity Studio**.
- 2 Klik op **Werken met documenten en foto's**.
- 3 Klik op de foto's die u wilt afdrukken.
- 4 Klik op **Fotoafdrukken** in de taakbalk van Lexmark Productivity Studio onder aan het venster.

- 5 Selecteer een kopieerkwaliteit in de keuzelijst Kwaliteit.
- 6 Selecteer in de keuzelijst Formaat van papier in de printer het papierformaat.
- 7 Selecteer de papersoort in de keuzelijst Soort papier in printer.
- 8 Selecteer de gewenste opties in de tabel als u meerdere afdrucken van een foto wilt maken of andere fotoformaten dan x 15 cm (4 x 6 inch) wilt gebruiken. Gebruik de keuzelijst in de laatste kolom om andere formaten weer te geven en te selecteren.
- 9 Klik op **Nu afdrukken** in de rechterbenedenhoek van het venster.

## Fotopakketten afdrukken

- 1 Dubbelklik op het bureaublad op het pictogram **Productivity Studio**.
- 2 Klik op **Fotopakketten**.
- 3 Klik op de foto's die u wilt opnemen in het fotopakket.
- 4 Klik op **Volgende**.
- 5 Selecteer een kopieerkwaliteit in de keuzelijst Kwaliteit.
- 6 Selecteer in de keuzelijst Formaat van papier in de printer het papierformaat.
- 7 Selecteer de gewenste opties in de tabel als u meerdere afdrucken van een foto wilt maken of andere fotoformaten dan 4 x 6 inch (10 x 15 cm) wilt gebruiken. Gebruik de keuzelijst in de laatste kolom om andere formaten weer te geven en te selecteren.
- 8 Klik op **Nu afdrukken** in de rechterbenedenhoek van het venster.

## Fotowenskaarten maken

- 1 Dubbelklik op het bureaublad op het pictogram **Productivity Studio**.
- 2 Klik op **Fotowenskaarten**.
- 3 Klik op het tabblad Stijl op een stijl om deze te selecteren voor uw wenskaart.
- 4 Selecteer op het tabblad Foto een foto en sleep deze naar het voorbeeldvenster aan de rechterzijde van het scherm.
- 5 Klik op het tekstgedeelte om tekst toe te voegen aan de fotowenskaart.
- 6 Klik op **OK** als u klaar bent met het bewerken van de tekst.
- 7 Als u nog een fotowenskaart wilt maken met een andere stijl en/of foto, klikt u op **Nieuwe kaart toevoegen** en herhaalt u stap 3 op pagina 83 tot en met stap 6 op pagina 83.
- 8 Als u de fotowenskaart wilt afdrukken, selecteert u **Fotowenskaart afdrukken** op het tabblad Delen
- 9 Selecteer het aantal exemplaren in de keuzelijst Exemplaren.
- 10 Selecteer een kopieerkwaliteit in de keuzelijst Kwaliteit.

11 Selecteer het papierformaat in de keuzelijst **Formaat van papier** in de printer.

Ondersteunde papiersoorten	Afmetingen
A4	210 x 297 millimeter
Letter	8,5 x 11 inch
Wenskaarten	4 x 8 inch (10,16 x 20,32 centimeter)

12 Klik op **Nu afdrukken**.

13 Als u de fotowenskaart wilt verzenden per e-mail, klikt u op **Fotowenskaart e-mailen** op het tabblad **Delen**

14 Selecteer de afbeeldingsgrootte in het gedeelte **Verzendkwaliteit en -snelheid**.

15 Klik op **E-mail maken** om een e-mailbericht te maken waaraan de fotowenskaarten zijn toegevoegd.

## Alle foto's van een opslagapparaat afdrukken

1 Plaats fotopapier in de printer met de glanzende zijde of afdrukszijde naar u toe. (Raadpleeg de instructies die bij het papier zijn geleverd als u niet zeker weet welke zijde de afdrukszijde is.)

2 Plaats een geheugenkaart of flashstation met de gewenste afbeeldingen in de printer.

3 Druk herhaaldelijk op ◀ of ▶ tot **Foto's afdrukken** wordt weergegeven.

4 Druk op ⏏.

5 Druk herhaaldelijk op ◀ of ▶ tot **Alle foto's afdrukken** wordt weergegeven.

6 Druk op **Kleur** of **Zwart**.

De instellingen die worden gebruikt voor de afdruktaak, worden opeenvolgend weergegeven op de tweede regel op de display.

7 Druk nogmaals op **Kleur** of **Zwart**.

## Foto's op een opslagapparaat afdrukken met het controlelevel

1 Plaats normaal A4- of Letter-papier in de printer.

2 Plaats een geheugenkaart of flashstation met de gewenste afbeeldingen in de printer.

3 Druk herhaaldelijk op ◀ of ▶ tot **Controlelevel** verschijnt.

4 Druk op ⏏.

5 Druk herhaaldelijk op ◀ of ▶ tot **Controlelevel afdrukken** verschijnt.





6 Druk op ⏏.

7 Druk op ◀ of ▶ om op te geven welke categorie met foto's u wilt afdrukken.

U kunt voor de volgende groepen foto's een controlelevel afdrukken:









- Voor alle foto's op de geheugenkaart
- Voor de 20 recentste foto's, als er meer dan 20 foto's op de kaart staan
- Voor op datum gesorteerde foto's als de foto's op de kaart niet allemaal op dezelfde dag zijn gemaakt

8 Druk op ⏏.

- 9 Druk nogmaals op .  
Er worden een of meer controlelevelen afgedrukt.
- 10 Volg de aanwijzingen op het controlelevel om op te geven welke foto's u wilt afdrukken en om het aantal exemplaren, de rode-ogenreductie, pagina-indeling, afdrukopties, kleureffecten en het papierformaat te selecteren.  
**Opmerking:** zorg dat u de cirkels volledig invult.
- 11 Plaats het controlelevel met de bedrukte zijde naar beneden op de glasplaat.
- 12 Druk zo nodig herhaaldelijk op  of  tot **Controlelevel scannen** verschijnt.
- 13 Druk op .
- 14 Druk op **Kleur** of **Zwart** om het controlelevel te scannen.
- 15 Plaats fotopapier in de printer met de glanzende zijde of afdrukszijde naar u toe. (Raadpleeg de instructies die bij het papier zijn geleverd als u niet zeker weet welke zijde de afdrukszijde is.)  
**Opmerking:** controleer of het papier overeenkomt met het formaat dat u hebt geselecteerd op het controlelevel.
- 16 Druk op **Kleur** of **Zwart** om de foto's af te drukken.

## Foto's afdrukken op fotonummer

U kunt foto's afdrukken met de fotonummers die zijn toegewezen op een fotocontrolelevel. Als u foto's wilt afdrukken op fotonummer, moet u eerst een controlelevel afdrukken. Zie voor meer informatie "Foto's op een opslagapparaat afdrukken met het controlelevel" op pagina 84.

- 1 Plaats fotopapier in de printer met de glanzende zijde of afdrukszijde naar u toe. (Raadpleeg de instructies die bij het papier zijn geleverd als u niet zeker weet welke zijde de afdrukszijde is.) Zie voor meer informatie "Papier in de printer plaatsen" op pagina 52.
- 2 Plaats een geheugenkaart of flashstation met de gewenste afbeeldingen in de printer. Zie voor meer informatie "Geheugenkaart in de printer plaatsen" op pagina 69 of "Flashstation aansluiten" op pagina 70.
- 3 Druk herhaaldelijk op  of  tot **Foto's afdrukken** wordt weergegeven.
- 4 Druk op .
- 5 Druk herhaaldelijk op  of  tot **Fotonummer** wordt weergegeven.
- 6 Druk op .
- 7 Geef het nummer van de foto die u wilt afdrukken op met het toetsenblok.  
Controleer het nummer van een foto op het controlelevel.  
**Opmerking:** Als u het nummer van de foto die u hebt opgegeven wilt wissen of wijzigen, drukt u op . Dit werkt als u niet op  hebt gedrukt na het opgeven van de foto.
- 8 Druk op  om een foto te selecteren.
- 9 Als u nog meer foto's wilt selecteren, geeft u met het toetsenblok het nummer van de gewenste foto op en drukt u op .
- 10 Druk op **Kleur** of **Zwart**.
- 11 Druk nogmaals op **Kleur** of **Zwart**.

## PictBridge-camera gebruiken om het afdrukken van foto's te beheren

U kunt een PictBridge-camera aansluiten op de printer en de knoppen op de camera gebruiken om foto's te selecteren en af te drukken.

- 1 Sluit één uiteinde van de USB-kabel aan op de camera.

**Opmerking:** gebruik alleen de USB-kabel die bij de digitale camera is geleverd.

- 2 Sluit het andere uiteinde van de kabel aan op de PictBridge-poort op de voorkant van de printer.

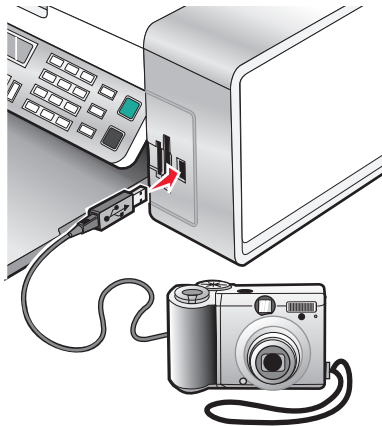

**Let op—Kans op beschadiging:** Raak de USB-kabel, de netwerkadapter of het aangegeven gedeelte van de printer niet aan terwijl u afdrukt vanaf een digitale PictBridge-camera. Er kunnen gegevens verloren gaan. Verwijder de USB-kabel of netwerkadapter niet wanneer u afdrukt vanaf een digitale PictBridge-camera.



### Opmerkingen:

- Controleer of de PictBridge-camera is ingesteld op de juiste USB-modus. Raadpleeg de documentatie bij de camera voor meer informatie.
- Er wordt één opslagmedium per keer gelezen. Als u meer dan één opslagmedium plaatst, verschijnt een bericht op de display waarin u wordt gevraagd aan te geven welk medium moet worden herkend door de printer.
- Als er een geheugenkaart is geplaatst wanneer u een PictBridge-camera aansluit, wordt een foutbericht weergegeven waarin u wordt gevraagd een van de apparaten te verwijderen.
- Als de PictBridge-verbinding tot stand is gebracht, wordt het volgende bericht op de display weergegeven: **PictBridge-camera gevonden. Kies  om instellingen te wijzigen.** Zie als een ander bericht wordt weergegeven "Foutberichten op het beeldscherm van de computer" op pagina 181.
- Waarden geselecteerd in de menuopties zijn instellingen die worden gebruikt voor Pictbridge-afdrukken als er geen selectie is gemaakt van de camera.





**3** Volg de aanwijzingen in de documentatie bij de camera om foto's te selecteren en af te drukken.

**Opmerking:** als de printer is uitgeschakeld terwijl de camera is aangesloten, moet u de camera losmaken en opnieuw aansluiten.





## Foto's afdrukken vanaf een digitale camera met DPOF





DPOF (Digital Print Order Format) is een functie die op bepaalde digitale camera's beschikbaar is. Als uw camera ondersteuning voor DPOF biedt, kunt u opgeven welke foto's, en hoeveel exemplaren, met bepaalde afdrুকinstellingen moeten worden afgedrukt terwijl de geheugenkaart nog in de camera is geplaatst. Deze instellingen worden herkend wanneer u de geheugenkaart in de printer plaatst.

**Opmerking:** Controleer of de afdrুকinstellingen voor de foto's die u selecteert in de camera overeenkomen met de huidige printerinstellingen.





- 1** Plaats fotopapier in de printer met de glanzende zijde of afdrুকzijde naar u toe. (Raadpleeg de instructies die bij het papier zijn geleverd als u niet zeker weet welke zijde de afdrুকzijde is.)
- 2** Een geheugenkaart in de printer plaatsen.
- 3** Druk herhaaldelijk op  of  tot **Foto's afdrukken** wordt weergegeven.
- 4** Druk op .
- 5** Druk herhaaldelijk op  of  tot **DPOF afdrukken** wordt weergegeven.
- 6** Druk op **Kleur** of **Zwart**.

## Foto's afdrukken op datumbereik

- 1** Plaats fotopapier in de printer met de glanzende zijde of afdrুকzijde naar u toe. (Raadpleeg de instructies die bij het papier zijn geleverd als u niet zeker weet welke zijde de afdrুকzijde is.)
- 2** Plaats een geheugenkaart of flashstation met de gewenste afbeeldingen in de printer.
- 3** Druk herhaaldelijk op  of  tot **Foto's afdrukken** wordt weergegeven.
- 4** Druk op .
- 5** Druk herhaaldelijk op  of  tot **Datumbereik** wordt weergegeven.

- 6 Druk op .  
Datums worden op maand en jaar weergegeven met de recentste maand eerst.
- 7 Druk op  of  om de gewenste maand te selecteren.
- 8 Druk op .
- 9 Druk op **Kleur** of **Zwart**.  
De instellingen die worden gebruikt voor de afdruktaak, worden opeenvolgend weergegeven op de tweede regel op de display.
- 10 Druk nogmaals op **Kleur** of **Zwart**.

## Foto's afdrukken vanaf het bedieningspaneel met kleureffecten

- 1 Plaats fotopapier in de printer met de glanzende zijde of afdrukszijde naar u toe. (Raadpleeg de instructies die bij het papier zijn geleverd als u niet zeker weet welke zijde de afdrukszijde is.)
- 2 Plaats een geheugenkaart of flashstation met de gewenste afbeeldingen in de printer.
- 3 Druk herhaaldelijk op  of  tot **Foto-effecten** verschijnt.
- 4 Druk op .
- 5 Druk herhaaldelijk op  of  tot het gewenste kleureffect verschijnt.

### Opmerkingen:

- De kleureffecten waaruit u kunt kiezen zijn Sepia, Antiekgrijs en Antiekbruin.
- Het kleureffect wordt toegepast op alle foto's die u afdrukt tot de actieve geheugenkaart of flashstation wordt verwijderd.

- 6 Druk op .  
**Opmerking:** U kunt ook foto's met kleureffecten afdrukken met een controlelevel.

## Diavoorstelling maken en weergeven

- 1 Klik vanuit het welkomstvenster van Lexmark Productivity Studio op **Werken met documenten en foto's**.
- 2 Selecteer de map met de foto's die u wilt opnemen in de diavoorstelling. Miniaturen van de foto's in de map worden weergegeven in een voorbeeldvenster.
- 3 Klik op de foto's om deze te selecteren voor de diavoorstelling en selecteer **Diavoorstelling**.  
Als u extra foto's wilt weergeven in een bepaalde volgorde, klikt u op de foto's in de volgorde waarin deze moeten worden weergegeven en sleept u de foto's naar het gedeelte Foto's in de diavoorstelling.
- 4 Klik op de tab **Instellingen diavoorstelling** om de hoeveelheid tijd tussen elke foto in de diavoorstelling aan te passen. U kunt ook de instelling aanpassen waarmee de diavoorstelling opnieuw wordt afgespeeld.
- 5 Klik op de tab **Delen** om de diavoorstelling op te slaan of af te drukken.
- 6 Klik op **Diavoorstelling weergeven** in rechterbenedenhoek van het venster om de diavoorstelling te starten.

**Opmerking:** u kunt de diavoorstelling op elk gewenst moment sluiten door de muisaanwijzer middenonder in het venster te plaatsen en op **Diavoorstelling beëindigen** te klikken.





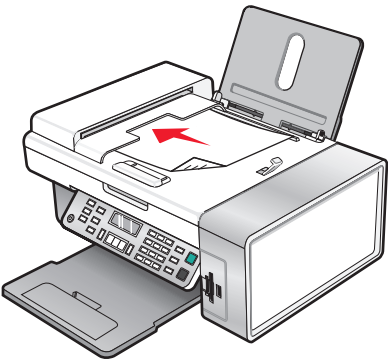
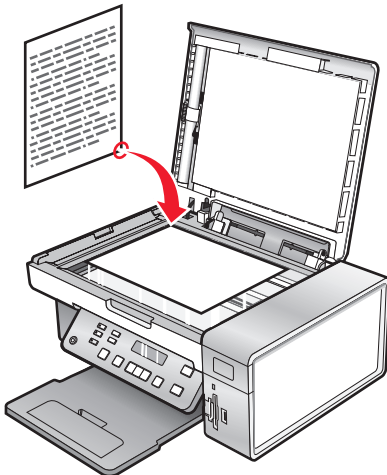



# Kopiëren











ADI	Glasplaat
 <p data-bbox="149 705 800 768">Gebruik de ADI voor documenten met meerdere pagina's van het formaat A4, Letter of Legal.</p>	 <p data-bbox="816 823 1458 921">Gebruik de glasplaat voor losse pagina's, kleine items (zoals briefkaarten of foto's), transparanten, fotopapier of dunne voorwerpen (zoals knipsels uit tijdschriften).</p>

## Kopieën maken

- 1 Plaats papier in de printer.
- 2 Plaats een origineel document met de bedrukte zijde naar beneden in de ADI of op de glasplaat.  
**Opmerking:** Plaats geen briefkaarten, foto's, kleine items, transparanten, fotopapier of dunne voorwerpen (zoals knipsels uit tijdschriften) in de ADI. Plaats dergelijke items op de glasplaat.
- 3 Selecteer op het bedieningspaneel de **modus Kopiëren**.
- 4 Druk op **Kleur** of **Zwart**.

## Foto's kopiëren

- 1 Plaats fotopapier in de printer met de glanzende zijde of afdrukszijde naar u toe. (Raadpleeg de instructies die bij het papier zijn geleverd als u niet zeker weet welke zijde de afdrukszijde is.)
- 2 Plaats een foto met de afdrukszijde naar beneden in de linkerbovenhoek van de glasplaat. Zie voor meer informatie "Originele documenten op de glasplaat plaatsen" op pagina 57.
- 3 Selecteer zo nodig de modus **Kopiëren**.
- 4 Druk op .
- 5 Druk herhaaldelijk op  of  tot **Kwaliteit** verschijnt.
- 6 Druk op .
- 7 Druk herhaaldelijk op  of  tot **Foto** verschijnt.

- 8 Druk op .
- 9 Druk herhaaldelijk op  of  tot **Papierformaat** verschijnt.
- 10 Druk op .
- 11 Druk herhaaldelijk op  of  tot het gewenste formaat wordt weergegeven.
- 12 Druk op .
- 13 Druk herhaaldelijk op  of  tot **Origineel** verschijnt.
- 14 Druk op .
- 15 Druk herhaaldelijk op  of  tot het gewenste formaat wordt weergegeven.
- 16 Druk op **Kleur** of **Zwart**.

## Foto kopiëren met de computer

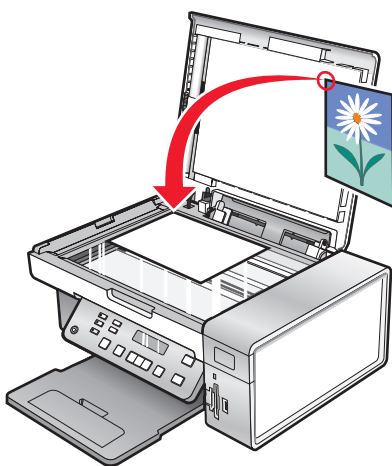

- 1 Plaats de foto met de bedrukte zijde naar beneden op de glasplaat.



- 2 Dubbelklik op het bureaublad op het pictogram **Productivity Studio**.
- 3 Klik in het linkerdeelvenster van het welkomstvenster op **Kopiëren**.
- 4 Selecteer **Foto**.
- 5 Klik op **Starten**.  
De foto wordt weergegeven in het rechterdeelvenster.
- 6 Selecteer een kopieerkwaliteit in de keuzelijst Kwaliteit.
- 7 Selecteer in de keuzelijst Papierformaat het formaat van het papier dat u wilt gebruiken.
- 8 Selecteer de gewenste opties in de tabel als u meerdere afdrucken van een foto wilt maken of andere fotoformaten dan 4 x 6 inch (10 x 15 cm) wilt gebruiken. Gebruik de keuzelijst in de laatste kolom om andere formaten weer te geven en te selecteren.
- 9 Klik op **Nu kopiëren** in de rechterbenedenhoek van het venster.

# Kopieerkwaliteit aanpassen

Kwaliteit geeft de resolutie aan die wordt gebruikt voor de kopieertaak. Resolutie is een dpi-telling (dots-per-inch); hoe hoger de dpi, hoe hoger de resolutie en de kopieerkwaliteit.

- 1 Plaats papier in de printer.
- 2 Plaats een origineel document met de bedrukte zijde naar beneden op de glasplaat.
- 3 Selecteer zo nodig de modus **Kopiëren**.
- 4 Druk op .
- 5 Druk herhaaldelijk op ◀ of ▶ tot **Kwaliteit** wordt weergegeven.
- 6 Druk op .
- 7 Druk herhaaldelijk op ◀ of ▶ tot de gewenste kwaliteit wordt weergegeven.
- 8 Druk op .
- 9 Druk op **Kleur** of **Zwart**.

# Kopieën lichter of donkerder maken

Als u het uiterlijk van een kopie of foto wilt aanpassen, kunt u deze lichter of donkerder maken.

- 1 Plaats papier in de printer.  
**Opmerking:** Gebruik fotopapier of extra zwaar, mat papier als u foto's kopieert en zorg dat u het papier met de glanzende zijde of de afdrukszijde naar u toe in de printer plaatst. (Raadpleeg de instructies die bij het papier zijn geleverd als u niet zeker weet welke zijde de afdrukszijde is.)
- 2 Plaats een origineel document met de bedrukte zijde naar beneden op de glasplaat.
- 3 Selecteer op het bedieningspaneel de **modus Kopiëren**.
- 4 Druk op **Lichter/donkerder**.
- 5 Druk herhaaldelijk op ◀ of ▶ om de regelaar aan te passen.
- 6 Druk op .
- 7 Druk op **Kleur** of **Zwart**.

# Exemplaren sorteren met het bedieningspaneel

Als u meerdere exemplaren van een document afdrukt, kunt u ervoor kiezen om elk exemplaar als een set (gesorteerd) af te drukken of de exemplaren af te drukken als groepen van dezelfde pagina's (niet gesorteerd).



**Gesorteerd**



**Niet gesorteerd**





- 1 Plaats papier in de printer.
- 2 Plaats een origineel document met de bedrukte zijde naar beneden op de glasplaat.

- 3 Selecteer op het bedieningspaneel de **modus Kopiëren**.
- 4 Druk op .
- 5 Druk herhaaldelijk op ◀ of ▶ tot **Sorteren** wordt weergegeven.
- 6 Druk op .
- 7 Druk herhaaldelijk op ◀ of ▶ tot het gewenste aantal exemplaren wordt weergegeven.
- 8 Druk op **Kleur** of **Zwart**.



**Opmerking:** Als u de glasplaat gebruikt, wordt een bericht weergegeven wanneer u de volgende te scannen pagina moet plaatsen.

## Afbeelding meerdere keren herhalen op een pagina

U kunt dezelfde afbeelding meerdere keren afdrukken op één vel papier. Deze optie is handig bij het maken van etiketten, plakplaatjes, pamfletten en hand-outs.

- 1 Plaats papier in de printer.  
**Opmerking:** Gebruik fotopapier of extra zwaar, mat papier als u foto's kopieert en zorg dat u het papier met de glanzende zijde of de afdrukszijde naar u toe in de printer plaatst. (Raadpleeg de instructies die bij het papier zijn geleverd als u niet zeker weet welke zijde de afdrukszijde is.)
- 2 Plaats een origineel document met de bedrukte zijde naar beneden op de glasplaat.
- 3 Selecteer op het bedieningspaneel de **modus Kopiëren**.
- 4 Druk op .
- 5 Druk herhaaldelijk op ◀ of ▶ tot **Afbeelding herhalen** wordt weergegeven.
- 6 Druk op .
- 7 Druk herhaaldelijk op ◀ of ▶ tot het aantal afbeeldingen dat u op één pagina wilt afdrukken, wordt weergegeven.
- 8 Druk op **Kleur** of **Zwart**.

## Afbeeldingen vergroten of verkleinen

- 1 Plaats papier in de printer.  
**Opmerking:** Gebruik fotopapier of extra zwaar, mat papier als u foto's kopieert en zorg dat u het papier met de glanzende zijde of de afdrukszijde naar u toe in de printer plaatst. (Raadpleeg de instructies die bij het papier zijn geleverd als u niet zeker weet welke zijde de afdrukszijde is.)
- 2 Plaats een origineel document of originele foto met de bedrukte zijde naar beneden op de glasplaat.
- 3 Selecteer op het bedieningspaneel de **modus Kopiëren**.
- 4 Druk op .
- 5 Druk herhaaldelijk op ◀ of ▶ tot **Formaat wijzigen** wordt weergegeven.
- 6 Druk op .
- 7 Druk herhaaldelijk op ◀ of ▶ tot de gewenste instelling wordt weergegeven.

### Opmerkingen:

- Als u een aangepast formaat wilt opgeven, drukt u op ◀ of ▶ en houdt u deze ingedrukt tot het gewenste formaat wordt weergegeven. Druk vervolgens op ✓.
- Als u **Zonder rand** selecteert, wordt het document of de foto zodanig vergroot of verkleind dat een kopie zonder rand kan worden afgedrukt op het papierformaat dat u heeft afgedrukt. Gebruik fotopapier voor optimale resultaten met deze instelling voor Formaat wijzigen en stel de papiersoort in op Automatisch of Foto.

8 Druk op **Kleur** of **Zwart**.

## Informatie over het menu Kopiëren

### Informatie over het menu Kopiëren

Optie	Handeling
Exemplaren*	Het aantal exemplaren opgeven dat u wilt afdrukken.
Formaat wijzign*	<ul style="list-style-type: none"><li>• Het percentage opgeven waarmee u het origineel wilt vergroten of verkleinen.</li><li>• Een bepaald kopieerformaat opgeven.</li><li>• Een poster van meerdere pagina's maken.</li></ul>
Lichter/donkerder*	De helderheid van een kopie aanpassen.
Kwal.*	De kwaliteit van een kopie aanpassen.
Papierformaat	Het formaat van het geplaatste papier opgeven.
Papiersoort	De soort opgeven van het papier in de printer.
Afb. herhaln*	Selecteren hoeveel exemplaren van een afbeelding moeten worden afgedrukt op een pagina.
Sorteren	Een of meer exemplaren in de juiste volgorde afdrukken.
N per vel*	Opgeven hoeveel pagina's u op één pagina wilt afdrukken.
Origineel*	Het formaat van het originele document opgeven.
Soort origin.*	De soort van het originele document opgeven.
Extra	<ul style="list-style-type: none"><li>• <b>Onderhoud</b><ul style="list-style-type: none"><li>– Inktvoorraden weergeven.</li><li>– Cartridges reinigen.</li><li>– Cartridges uitlijnen.</li><li>– Een testpagina afdrukken.</li></ul></li><li>• <b>Apparaatinstelling:</b> printerinstellingen aanpassen.</li><li>• <b>Standaardwaarden:</b> printerinstellingen aanpassen.</li></ul>

\* Tijdelijke instelling. Zie het verwante onderwerp over het opslaan van instellingen voor meer informatie over het opslaan van tijdelijke en andere instellingen.

# Kopieerinstellingen aanpassen

- 1 Open de gescande afbeelding in het venster Kopiëren en klik op de tab **Instellingen**.
- 2 Selecteer het gewenste aantal exemplaren in het vak Exemplaren.
- 3 Selecteer een kopieerkwaliteit in de keuzelijst Kwaliteit.
- 4 Selecteer in de keuzelijst Papierformaat het formaat van het papier dat u wilt gebruiken.
- 5 Selecteer het afdrukformaat door op de juiste miniatuur te klikken in het gedeelte Afdrukformaat of selecteer een afdrukformaat in de keuzelijst.
- 6 Wanneer u de gewenste wijzigingen voor de kopieerinstellingen hebt doorgevoerd, klikt u op **Nu kopiëren** in het rechterdeelvenster.  
De foto wordt gekopieerd.

# Scannen

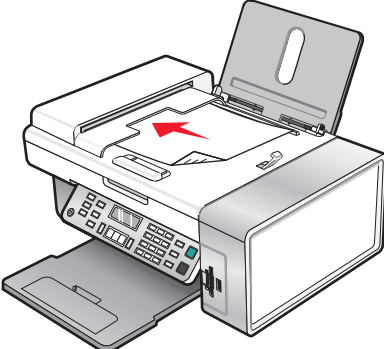
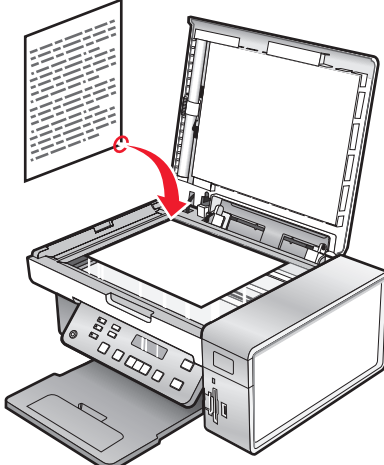
ADI	Glasplaat
 <p data-bbox="149 703 800 772">Gebruik de ADI voor documenten met meerdere pagina's van het formaat A4, Letter of Legal.</p>	 <p data-bbox="816 819 1471 913">Gebruik de glasplaat voor losse pagina's, kleine items (zoals briefkaarten of foto's), transparanten, fotopapier of dunne voorwerpen (zoals knipsels uit tijdschriften).</p>

**Opmerking:** zie "Informatie over het menu Scannen" op pagina 99 als u de scaninstellingen wilt aanpassen.

## Documenten scannen

- 1 Controleer of de printer is aangesloten op een computer en of de printer en de computer zijn ingeschakeld.
- 2 Plaats een origineel document met de bedrukte zijde naar beneden in de ADI of op de glasplaat.
- 3 Selecteer de **modus Scannen**.
- 4 Druk herhaaldelijk op ◀ of ▶ tot de gewenste bestemming voor de scan wordt weergegeven.
- 5 Druk op **Kleur** of **Zwart**.
- 6 Klik in de toepassing op **Bestand** → **Opslaan als** als u de scan wilt opslaan.
- 7 Geef de bestandsnaam, bestandsindeling en locatie op voor de gescande afbeelding.
- 8 Klik op **Opslaan**.

## Documenten scannen met de computer

- 1 Plaats een origineel document met de bedrukte zijde naar beneden in de ADI of op de glasplaat.

**Opmerking:** Plaats geen briefkaarten, foto's, kleine items, transparanten, fotopapier of dunne voorwerpen (zoals knipsels uit tijdschriften) in de ADI. Plaats deze items op de glasplaat.

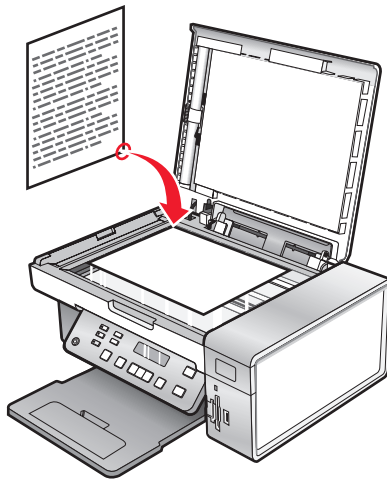

- 2 Dubbelklik op het bureaublad op het pictogram **Productivity Studio**.
- 3 Klik op **Scannen**.
- 4 Selecteer de optie Document.
- 5 Klik op **Starten**. Het gescande document wordt geopend in uw standaardtekstverwerkingsprogramma zodat u het document kunt bewerken.

## Tekst scannen voor bewerken

Met de softwarefunctie voor OCR (Optical Character Recognition; optische tekenherkenning) kunt u gescande afbeeldingen omzetten naar tekst die u kunt bewerken met een tekstverwerkingstoepassing.

- 1 Controleer het volgende:
  - De printer is aangesloten op een computer en de printer en de computer zijn ingeschakeld.
  - ABBYY Fine Reader is geïnstalleerd.
- 2 Plaats een origineel document met de bedrukte zijde naar beneden op de glasplaat.
- 3 Dubbelklik op het bureaublad op het pictogram **Productivity Studio**.
- 4 Klik op **Scannen**.
- 5 Selecteer de optie **Document**.
- 6 Klik op **Starten**.  
Het gescande document is geopend in uw standaardtekstverwerkingstoepassing. U kunt het document nu bewerken.

## Afbeeldingen scannen voor bewerking

- 1 Controleer of de printer is aangesloten op een computer en de printer en de computer zijn ingeschakeld.
- 2 Plaats een origineel document met de bedrukte zijde naar beneden in de automatische documentinvoer (ADI).
- 3 Dubbelklik op het bureaublad op het pictogram **Productivity Studio**.
- 4 Klik op **Scannen**.



5 Selecteer de optie **Foto** of **Meerdere foto's**.

6 Klik op **Start**.

U kunt de gescande afbeelding bewerken.

## Foto scannen naar de bibliotheek

1 Plaats een foto met de bedrukte zijde naar beneden op de glasplaat.

2 Dubbelklik op het bureaublad op het pictogram **Productivity Studio**.

3 Klik op **Fotobibliotheek weergeven/afdrukken**.

4 Klik op **Nieuwe scan toevoegen** op het tabblad Toevoegen van de bibliotheek.

5 Selecteer de optie **Foto**.

6 Klik op **Start**.

De foto wordt in de huidige map van de bibliotheek geplaatst.

## Meerdere foto's tegelijk scannen met de computer

1 Plaats de foto's met de bedrukte zijde naar beneden op de glasplaat.

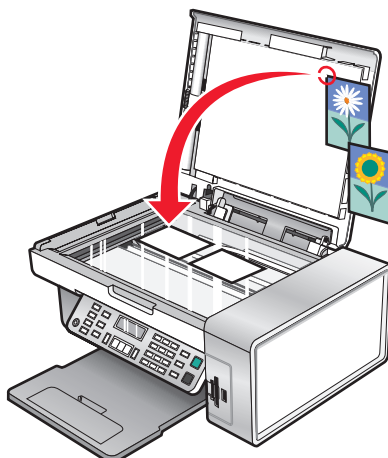

**Opmerking:** gebruik voor optimale resultaten zo veel mogelijk ruimte tussen de foto's en de randen van het scangebied.

2 Dubbelklik op het bureaublad op het pictogram **Productivity Studio**.

3 Klik op **Scan**.

4 Selecteer de optie **Meerdere foto's**.

5 Klik op **Starten**

## PDF maken van een gescand item

1 Plaats een origineel document met de bedrukte zijde naar beneden op de glasplaat.

2 Dubbelklik op het bureaublad op het pictogram **Productivity Studio**.

- 3 Klik in het welkomstvenster op **Omzetten naar PDF**.
- 4 Selecteer **Foto, Meerdere foto's** of **Document**.
- 5 Klik op **Start** om te beginnen met scannen.
- 6 Klik op **Nog een toevoegen** om extra afbeeldingen te scannen of om een afbeelding toe te voegen vanuit de bibliotheek.
- 7 Ga als volgt te werk als u nog een afbeelding wilt toevoegen of scannen:
  - Selecteer **Nieuwe scan toevoegen** en herhaal stap 3 om nog een afbeelding toe te voegen.  
*of*
  - Selecteer **Foto toevoegen uit bibliotheek** om een eerder gescande afbeelding toe te voegen. Klik op afbeeldingen in het voorbeeldvenster om afbeeldingen te selecteren of de selecties op te heffen.
 Klik op **Bestanden toevoegen** als u alle gewenste bestanden hebt geselecteerd.
- 8 Selecteer **Alle afbeeldingen opslaan als één PDF-bestand** of **Elke afbeelding opslaan als apart PDF-bestand**.
- 9 Klik op **PDF maken**.
- 10 Als u de gescande afbeelding apart wilt opslaan, selecteert u de afbeeldingen en klikt u op **Opslaan**. Klik anders op **Annuleren** als de opties voor Foto's opslaan worden weergegeven.  
Er wordt een PDF-bestand gemaakt en het dialoogvenster Opslaan wordt geopend.
- 11 Geef een bestandsnaam op voor de PDF en selecteer een opslaglocatie.
- 12 Klik op **Opslaan**.

## Een scantaak annuleren

Als u een scantaak wilt annuleren die al is verzonden, moet u de taak annuleren op basis van de bestemming:

Bestemming	Annuleren
Adobe Acrobat	Klik op het bureaublad op <b>Cancel Scan</b> (Scan annuleren).
Klembord	Druk op het bedieningspaneel op <b>X</b> .
E-mail	Klik op het bureaublad op <b>Annuleren</b> wanneer het scherm van de wizard Internet-verbinding verschijnt.
Bestand	Klik op het bureaublad op <b>Annuleren</b> wanneer het scherm Opslaan als verschijnt.
PageManager	Klik op het bureaublad op <b>Annuleren</b> wanneer het scherm "Opslaan als" verschijnt.
Photo Edit	Klik op het bureaublad op <b>Cancel Scan</b> (Scan annuleren) wanneer er een scherm verschijnt.
Acrobat Reader	<ul style="list-style-type: none"> <li>• Druk op het bedieningspaneel op <b>X</b>.</li> <li>• Klik op het bureaublad op <b>Cancel Scan</b> (Scan annuleren) wanneer er een scherm verschijnt.</li> </ul>
Internet Explorer	<ul style="list-style-type: none"> <li>• Druk op het bedieningspaneel op <b>X</b>.</li> <li>• Klik op het bureaublad op <b>Cancel Scan</b> (Scan annuleren) wanneer er een scherm verschijnt.</li> </ul>
MS Paint	<ul style="list-style-type: none"> <li>• Druk op het bedieningspaneel op <b>X</b>.</li> <li>• Klik op het bureaublad op <b>Cancel Scan</b> (Scan annuleren) wanneer er een scherm verschijnt.</li> </ul>

Bestemming	Annuleren
MS PowerPoint	<ul style="list-style-type: none"> <li>• Druk op het bedieningspaneel op <b>X</b>.</li> <li>• Klik op het bureaublad op <b>Cancel Scan</b> (Scan annuleren) wanneer er een scherm verschijnt.</li> </ul>
MS Word	<ul style="list-style-type: none"> <li>• Druk op het bedieningspaneel op <b>X</b>.</li> <li>• Klik op het bureaublad op <b>Cancel Scan</b> (Scan annuleren) wanneer er een scherm verschijnt.</li> </ul>
Notepad	<ul style="list-style-type: none"> <li>• Druk op het bedieningspaneel op <b>X</b>.</li> <li>• Klik op het bureaublad op <b>Cancel Scan</b> (Scan annuleren) wanneer er een scherm verschijnt.</li> </ul>
PaintShop Pro	<ul style="list-style-type: none"> <li>• Druk op het bedieningspaneel op <b>X</b>.</li> <li>• Klik op het bureaublad op <b>Cancel Scan</b> (Scan annuleren) wanneer er een scherm verschijnt.</li> </ul>
WordPad	<ul style="list-style-type: none"> <li>• Druk op het bedieningspaneel op <b>X</b>.</li> <li>• Klik op het bureaublad op <b>Cancel Scan</b> (Scan annuleren) wanneer er een scherm verschijnt.</li> </ul>

## Scaninstellingen aanpassen met de computer

- 1 Dubbelklik op het bureaublad op het pictogram **Productivity Studio**.
- 2 Klik op **Scannen**.
- 3 Klik op **Aangepaste instellingen**.
- 4 Pas de instellingen indien nodig aan.

Instelling	Opties
Kleurdiepte	Beschikbare opties zijn Kleur, Grijs en Zwart-wit.
Scanresolutie (DPI)	Selecteer een scanresolutie in de keuzelijst.
Formaat	<ul style="list-style-type: none"> <li>• U kunt het gescande item automatisch bijsnijden. Sleep de schuifregelaar naar de gewenste instelling.</li> <li>• U kunt het gebied selecteren dat moet worden gescand. Selecteer een papierbron in de keuzelijst.</li> </ul>
Te scannen gebied selecteren	Selecteer het te scannen gebied door een papierformaat te selecteren in de keuzelijst.
Deze afbeelding converteren naar tekst met OCR	Converteer een afbeelding naar tekst.
Deze instellingen altijd gebruiken bij het scannen	Schakel het selectievakje in als u de geselecteerde instellingen altijd wilt gebruiken.

## Informatie over het menu Scannen

U kunt als volgt het menu Scannen gebruiken:

- 1 Selecteer op het bedieningspaneel de **modus Scannen**.  
Het standaardvenster voor scannen wordt geopend.
- 2 Druk herhaaldelijk op ◀ of ▶ tot de gewenste scanbestemming wordt weergegeven.
- 3 Als u geen instellingen wilt wijzigen, drukt u op **Kleur** of **Zwart**.

- 4 Druk op  als u een instelling wilt aanpassen.
  - 5 Druk herhaaldelijk op ◀ of ▶ tot het gewenste menu-item wordt weergegeven en druk op ⏵.
  - 6 Druk herhaaldelijk op ◀ of ▶ tot het gewenste submenu-item of de gewenste instelling wordt weergegeven en klik op ⏵.
- Opmerking:** Als u op ⏵ drukt, wordt een instelling geselecteerd. Naast de geselecteerde instelling wordt een sterretje (\*) wordt weergegeven.
- 7 Als u andere submenu's of instellingen wilt weergeven herhaalt u de volgende handeling: druk herhaaldelijk op ◀ of ▶ tot het gewenste submenu-item of de gewenste instelling wordt weergegeven en klik op ⏵.
  - 8 Druk zo nodig herhaaldelijk op ⏴ om terug te keren naar de vorige menu's en andere instellingen op te geven.
  - 9 Druk op **Kleur** of **Zwart**.

Optie	Handeling
Kwal.*	De kwaliteit van een scan aanpassen.
Origineel*	Het formaat van het originele document opgeven.
Extra	<ul style="list-style-type: none"> <li>• Onderhoud               <ul style="list-style-type: none"> <li>– Inktvoorraden weergeven.</li> <li>– Cartridges reinigen.</li> <li>– Cartridges uitlijnen.</li> <li>– Een testpagina afdrukken.</li> </ul> </li> <li>• Apparaatinstelling: printerinstellingen aanpassen.</li> <li>• Standaardwaarden: printerinstellingen aanpassen.</li> </ul>
* Tijdelijke instelling. Zie het verwante onderwerp 'Instellingen opslaan' voor meer informatie over het opslaan van tijdelijke en andere instellingen.	

## Scannen naar een computer via een netwerk

- 1 Controleer het volgende:
  - De printer is aangesloten op het netwerk via een afdrukserver en de printer, de afdrukserver en de computer waarop u de scan wilt ontvangen, zijn ingeschakeld.
  - De printer is geconfigureerd voor scannen via een netwerk (rechtstreeks afdrukken via IP).
- 2 Plaats een origineel document met de bedrukte zijde naar beneden in de ADI of op de glasplaat.
 

**Opmerking:** Plaats geen briefkaarten, foto's, kleine items, transparanten, fotopapier of dunne voorwerpen (zoals knipsels uit tijdschriften) in de ADI. Plaats deze items op de glasplaat.
- 3 Selecteer op het bedieningspaneel de **modus Scannen**.
- 4 Druk herhaaldelijk op ◀ of ▶ tot de computer waarnaar u wilt scannen, is gemarkeerd.
- 5 Als u een pincode hebt ingesteld tijdens de netwerkinstallatie, geeft u de pincode op met het toetsenblok en drukt u op ⏵.
- 6 Druk herhaaldelijk op ◀ of ▶ tot de gewenste scanbestemming wordt weergegeven.
- 7 Druk op **Kleur** of **Zwart**.

# Gescande afbeelding opslaan op de computer

1 Plaats een origineel document met de bedrukte zijde naar beneden op de glasplaat.

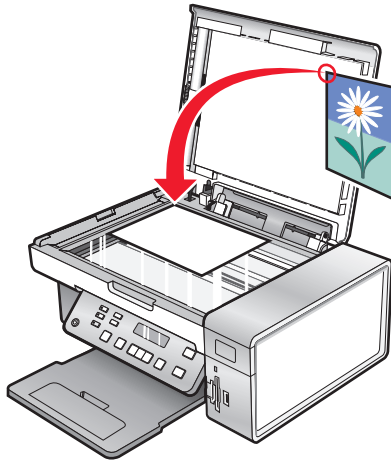

2 Sluit de bovenklep.

3 Dubbelklik op het bureaublad op het pictogram **Productivity Studio**.

4 Klik op **Scannen**.

5 Selecteer de optie Foto, Meerdere foto's of Document.

6 Klik op **Starten**.

7 Klik op **Opslaan** op de menubalk van het venster Opslaan of bewerken.

8 Als u in een andere map wilt opslaan, klikt u op **Bladeren** en selecteert u een map. Klik op **OK**.

9 Als u de naam van het bestand wilt wijzigen, geeft u de naam op in het gedeelte Bestandsnaam. Als u een naam wilt toewijzen als een prefix van alle foto's, schakelt u het selectievakje Alle foto's beginnen met de bestandsnaam in.

10 Als u de foto wilt opslaan als een ander bestandstype, selecteert u het bestandstype in de keuzelijst Bestandstype.

11 Als u een datum wilt selecteren voor een foto, klikt u op de keuzelijst en selecteert u een datum in de kalender.

12 Klik op **Opslaan**.

## Scaninstellingen van Lexmark Productivity Studio wijzigen

1 Dubbelklik op het bureaublad op het pictogram **Productivity Studio**.

2 Klik in het menu Hulpmiddelen op **Voorkeuren**.

3 Klik op **Scaninstellingen**.

- Selecteer **Altijd eenvoudige scaninstellingen gebruiken** om standaardscaninstellingen te gebruiken.
- Selecteer **Altijd scannen met de onderstaande instellingen** om de resterende scan instellingen aan te passen.
- Selecteer de kleurdiepte in de keuzelijst in het gedeelte Kleurdiepte.
- Selecteer de gewenste resolutie in de keuzelijst in het gedeelte Scanresolutie (DPI).

- Klik op **Te scannen item automatisch bijnijden**: om met de schuifregelaar de bijgesneden waarde te selecteren.
- Klik op **Te scannen gebied selecteren** om een waarde te selecteren in de keuzelijst.
- Klik op **Afbeeldingen converteren naar tekst met OCR** om afbeeldingen naar tekst te converteren.

4 Klik op **OK**.

## Bestand toevoegen aan een e-mailbericht

- 1 Dubbelklik op het bureaublad op het pictogram **Productivity Studio**.
- 2 Klik onder **Documentbeheer** op **Werken met documenten en foto's**.
- 3 Klik op **Toevoegen** en selecteer **Bestand toevoegen op de computer**.
- 4 Open de map waarin het bestand is opgeslagen. De miniatuur wordt weergegeven in de lijst met bestanden die moeten worden verzonden.
- 5 Klik op **Openen** om een bestand te selecteren.
- 6 Selecteer bij **Werken met documenten en foto's** het bestand dat u wilt toevoegen.
- 7 Klik op **E-mailen** om een e-mailbericht te maken waaraan de gescande afbeeldingen zijn toegevoegd.

## Nieuwe gescande afbeelding toevoegen aan een e-mailbericht

- 1 Dubbelklik op het bureaublad op het pictogram **Productivity Studio**.
- 2 Plaats de afbeelding met de bedrukte zijde omlaag op de glasplaat en sluit de bovenklep.
- 3 Klik op **E-mailen**.
- 4 Klik op **Start**. De afbeelding wordt gescand.
- 5 Selecteer de afbeeldingsgrootte in het gedeelte Verzendkwaliteit en -snelheid.
- 6 Klik op **E-mail maken** om een e-mailbericht te maken waaraan de gescande afbeeldingen zijn toegevoegd.

## Documenten of afbeeldingen scannen voor e-mailen

U kunt gescande afbeeldingen als bijlagen verzenden met uw standaard-e-mailtoepassing.

- 1 Plaats een origineel document met de bedrukte zijde naar beneden in de ADI of op de glasplaat.

**Opmerking:** Plaats geen briefkaarten, foto's, kleine items, transparanten, fotopapier of dunne voorwerpen (zoals knipsels uit tijdschriften) in de ADI. Plaats deze items op de glasplaat.

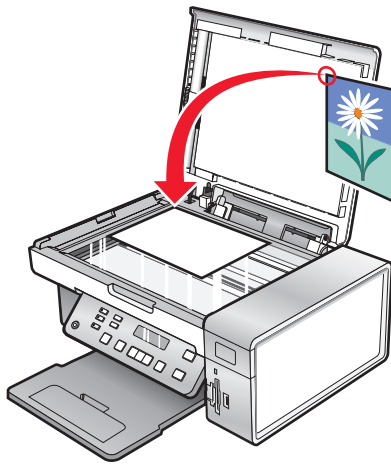

- 2 Dubbelklik op het bureaublad op het pictogram **Productivity Studio**.
- 3 Klik op **E-mailen**.
- 4 Selecteer de optie Foto, Meerdere foto's of Document.
- 5 Klik op **Starten**
- 6 Als u een foto scant, selecteert u het fotoformaat in het gedeelte Verzendkwaliteit en -snelheid.
- 7 Klik op **E-mail maken** om de afbeeldingen als bijlagen toe te voegen aan een e-mailbericht.

## Voorkeuren van het e-mailvenster in Lexmark Productivity Studio wijzigen

- 1 Dubbelklik op het bureaublad op het pictogram **Productivity Studio**.
- 2 Klik in het menu Hulpmiddelen op **Voorkeuren**.
- 3 Klik op **E-mailvenster**.
  - Klik op **Laatste selectie onthouden** om het fotoformaat te gebruiken dat u voor uw laatste e-mailbericht hebt gebruikt.
  - Klik op **Oorspronkelijk formaat (geschikt voor afdrukken)** om fotobijlagen met het oorspronkelijke formaat te verzenden.
  - Klik op **Verkleind tot: 1024 x 768 (geschikt voor volledige weergave)** om fotobijlagen te verzenden met 1024 x 768 pixels.
  - Klik op **Verkleind tot: 640 x 480 (geschikt voor snelle weergave)** om fotobijlagen te verzenden met 640 x 480 pixels.
- 4 Klik op **OK**.

# Faxen

## ADI

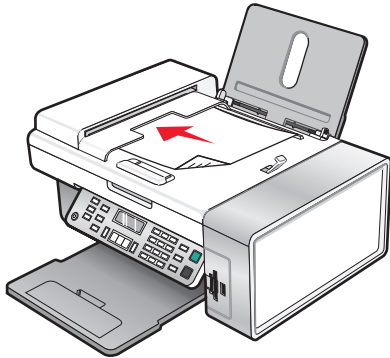

De ADI gebruiken voor:

- A4- of Letter-documenten met meerdere pagina's.
- Legal-documenten.

## Glasplaat

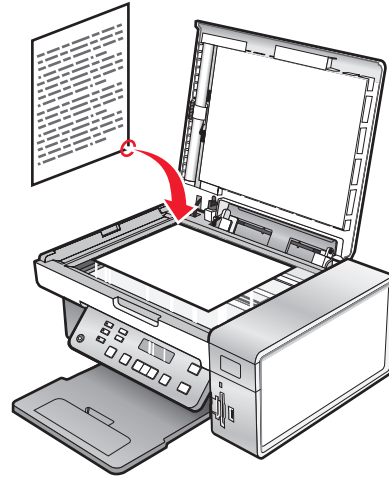

Gebruik de glasplaat voor losse pagina's, kleine items (zoals briefkaarten of foto's), transparanten, fotopapier of dunne voorwerpen (zoals knipsels uit tijdschriften).

**Opmerking:** als u de scaninstellingen wilt aanpassen:

- zie "Informatie over het menu Faxen" op pagina 115 om de instellingen via het bedieningspaneel aan te passen.
- zie "Instellingen aanpassen met het Faxconfiguratieprogramma" op pagina 112 om de instellingen via de computer aan te passen.



**LET OP—KANS OP ELEKTRISCHE SCHOK:** Gebruik de faxfunctie niet tijdens onweer. Installeer dit product nooit tijdens onweer en sluit nooit kabels, zoals het netsnoer of de telefoonlijn, aan tijdens onweer.



# Faxen verzenden

## Faxnummer opgeven

- 1 Selecteer op het bedieningspaneel de **modus Faxen**.
- 2 Geef een faxnummer op met:

Het tekstvak	Geef een faxnummer op met het toetsenblok. <b>Opmerkingen:</b> <ul style="list-style-type: none"><li>• U kunt een telefoonkaartnummer opnemen als onderdeel van het faxnummer.</li><li>• U kunt maximaal 64 cijfers gebruiken.</li><li>• Druk op <b>Onderbreken/Opnieuw kiezen</b> om een onderbreking van drie seconden in te voegen in het nummer dat u opgeeft om te wachten op een buitenlijnen of om verbinding te maken met een geautomatiseerd antwoordstelsel.</li></ul>
Snelkeuze of groepskeuze	<b>a</b> Druk op <b>Telefoonboek</b> . <b>b</b> Geef een snelkeuzenummer of groepskeuzenummer op. <ul style="list-style-type: none"><li>• Druk herhaaldelijk op ◀ of ▶ tot het gewenste snelkeuzenummer of groepskeuzenummer wordt weergegeven.</li><li>• Geef met het toetsenblok het nummer van het snelkeuze-item (1-89) of groepskeuze-item (90-99) op.</li></ul> <b>Opmerkingen:</b> <ul style="list-style-type: none"><li>• Zie voor informatie over het toevoegen van snelkeuze- of groepskeuze-items met de computer "Snelkeuze instellen" op pagina 121.</li><li>• Zie voor informatie over het toevoegen van snelkeuze- of groepskeuze-items met het bedieningspaneel "Telefoonboek gebruiken" op pagina 111.</li></ul>

- 3 Verzend als volgt een fax naar een groep ontvangers (groepsfax):
  - a Druk op ⏴.
  - b Herhaal stap 2 met een van de voorgaande methoden tot u maximaal 30 faxnummers hebt opgegeven.



## Fax verzenden met de software

U kunt met de software een document naar de computer scannen en het document naar iemand faxen.

- 1 Plaats een origineel document met de bedrukte zijde naar beneden in de automatische documentinvoer (ADI).
- 2 Dubbelklik op het bureaublad op het pictogram **Productivity Studio**.
- 3 Klik in het rechterdeelvenster van het welkomstvenster op **Faxen**.
- 4 Selecteer de optie **Document**.
- 5 Klik op **Start**.





- 6 Geef de gegevens van de ontvanger op en klik op **Volgende**.  
**Opmerking:** een faxnummer kan maximaal 64 cijfers, komma's, punten, spaties en/of de volgende symbolen bevatten: \* # + - ( ).
- 7 Geef de gegevens voor het voorblad op en klik op **Volgende**.
- 8 Als u nog andere documenten wilt verzenden met de fax, voegt u deze nu toe en klikt u op **Volgende**.
- 9 U verzendt als volgt uw fax:
  - Meteen: selecteer de optie **Nu verzenden**.
  - Op een opgegeven tijdstip:
    - a Selecteer de optie **Verzenden uitstellen tot**.
    - b Stel een datum en tijd in.
- 10 Als u een papieren kopie wilt hebben van uw fax, selecteert u **Kopie van de fax afdrukken**.
- 11 Klik op **Verzenden**.

## Faxen verzenden met het bedieningspaneel

- 1 Controleer of de printer is ingeschakeld.
- 2 Plaats een origineel document met de bedrukte zijde naar beneden in de ADI of op de glasplaat.  
**Opmerking:** Plaats geen briefkaarten, foto's, kleine items, transparanten, fotopapier of dunne voorwerpen (zoals knipsels uit tijdschriften) in de ADI. Plaats deze items op de glasplaat.
- 3 Selecteer op het bedieningspaneel de **modus Faxen**.
- 4 Voer een faxnummer in of druk op **Telefoonboek** om een nummer te selecteren in de snelkeuzelijst of groepskeuzelijst. Zie voor meer informatie "Faxnummer opgeven" op pagina 105.  
**Opmerking:** als u de snelkeuzefunctie wilt instellen, zie "Snelkeuze instellen" op pagina 121.
- 5 Verzend als volgt een fax naar een groep ontvangers (groepsfax):
  - a Druk op .
  - b Herhaal stap 4 en druk op  tot u maximaal 30 faxnummers hebt opgegeven.
- 6 Druk op **Kleur** of **Zwart**.

## Fax verzenden terwijl u een gesprek voert (Kiezen hoorn op haak)

De functie voor handmatig kiezen kunt u gebruiken om een telefoonnummer te kiezen terwijl u naar een gesprek luistert via een luidspreker op de printer. Deze functie is handig als u een geautomatiseerd antwoordsysteem moet doorlopen of een telefoonkaartnummer moet opgeven voor u een fax kunt verzenden.

- 1 Selecteer op het bedieningspaneel de **modus Faxen**.
- 2 Druk op .
- 3 Druk herhaaldelijk op  of  tot **Kzn hrn op haak** wordt weergegeven en druk op . U hoort nu de kiestoon van de telefoon.

4 Voer een faxnummer in. Zie het verwante onderwerp Faxnummers opgeven voor meer informatie.

**Opmerking:** gebruik het toetsenblok om een geautomatiseerd antwoordsysteem te doorlopen.

5 Druk op **Kleur** of **Zwart**.

## Groepsfax verzenden op een opgegeven tijdstip

U kunt een fax naar dertig personen of groepen tegelijkertijd verzenden.

1 Plaats een origineel document met de bedrukte zijde naar beneden in de ADI of op de glasplaat.

**Opmerking:** Plaats geen briefkaarten, foto's, kleine items, transparanten, fotopapier of dunne voorwerpen (zoals knipsels uit tijdschriften) in de ADI. Plaats deze items op de glasplaat.

2 Selecteer op het bedieningspaneel de **modus Faxen**.

3 Druk op .

4 Druk herhaaldelijk op ◀ of ▶ tot **Fax uitstellen** wordt weergegeven.

5 Druk op .

6 Druk herhaaldelijk op ◀ of ▶ tot **Uitstellen tot** wordt weergegeven.

7 Druk op .

8 Geef de tijd op waarop u de fax wilt verzenden.

9 Druk op .

10 Als de 24-uurs notatie niet is ingesteld op de printer, drukt u herhaaldelijk u ◀ of ▶ om a.m. of p.m. te selecteren.

11 Druk op  om de instellingen op te slaan.

12 Voer een faxnummer in of druk op **Telefoonboek** om een nummer te selecteren in de snelkeuzelijst of groepskeuzelijst. Zie voor meer informatie "Faxnummer opgeven" op pagina 105.

13 Herhaal zo nodig stap 12 en druk op  tot u maximaal 30 faxnummers hebt opgegeven.

14 Druk op **Kleur** of **Zwart**.

**Opmerking:** De faxnummers worden op het ingestelde tijdstip gekozen en de fax wordt verzonden naar alle opgegeven faxnummers. Als een fax niet kan worden verzonden naar bepaalde nummers, wordt voor die nummers een nieuwe poging gedaan.

## Faxen ontvangen

### Handmatig een fax ontvangen

1 Controleer of het lampje Automatisch beantwoorden niet brandt.

2 U kunt als volgt een fax ontvangen als u geen code voor handmatig beantwoorden hebt ingesteld:

- Druk op **Kleur** of **Zwart**.

*of*

- Druk op \* 9 \* op de telefoon wanneer u opneemt en faxtonen hoort.

**3** Als u een fax wilt ontvangen wanneer u een code voor handmatig beantwoorden hebt opgegeven, voert u de code in op de telefoon nadat u deze hebt opgenomen en faxtonen hoort.

**Opmerking:** Zie het verwante onderwerp Code voor het handmatig beantwoorden van faxen opgeven voor meer informatie over het instellen van een handmatige antwoordcode.

**4** Leg de hoorn op de haak. De printer ontvangt de fax.

## Code voor het handmatig beantwoorden van faxen opgeven

**1** Dubbelklik op het bureaublad op het pictogram **Productivity Studio**.

**2** Klik in het gedeelte Instellingen in het linkerdeelvenster van het welkomstvenster op **Instellen en faxen beheren**.

**3** Klik in het menu Taken op **Snelkeuzelijst en andere faxinstellingen aanpassen**.

**4** Klik op de tab **Bellen en antwoorden**.

**5** Selecteer in het gedeelte Beantwoorden met de ingestelde soort telefoonlijn de code die u wilt gebruiken.

**Opmerking:** de code kan maximaal zeven cijfers, komma's, punten en/of de volgende symbolen bevatten: \* # + - ( ).

**6** Klik op **OK** om de instelling op te slaan.

## Nummerweergave gebruiken vanaf het bedieningspaneel

*Nummerweergave* is een dienst die door bepaalde telefoonbedrijven wordt geleverd, waarmee het telefoonnummer (en mogelijk de naam) van de beller wordt herkend. Als u op de dienst bent geabonneerd, kunt u deze gebruiken met de printer. Wanneer u een fax ontvangt, verschijnt op de display het telefoonnummer van de persoon die u de fax heeft gestuurd.

**Opmerking:** nummerweergave is alleen beschikbaar in sommige landen.

De printer ondersteunt twee soorten nummerweergave: Patroon 1 (FSK) en Patroon 2 (DTMF). Afhankelijk van het land of de regio waar u woont en de telecoomaanbieder die u gebruikt, moet u mogelijk overschakelen naar een ander patroon om nummerweergave te activeren.

**1** Selecteer op het bedieningspaneel de **modus Faxen**.

**2** Druk herhaaldelijk op ◀ of ▶ tot **Extra** verschijnt.

**3** Druk op ⏴.

**4** Druk herhaaldelijk op ◀ of ▶ tot **App. instlng** wordt weergegeven.

**5** Druk op ⏴.

**6** Druk herhaaldelijk op ◀ of ▶ tot **Patroon nummerweergave** verschijnt.

**7** Druk op ⏴.

**8** Druk herhaaldelijk op ◀ of ▶ tot de gewenste instelling wordt weergegeven.

**9** Druk op ⏴ om de instelling op te slaan.

## Nummerweergave gebruiken vanuit de software

Nummerweergave is een dienst die door bepaalde telefoonbedrijven wordt geleverd, waarmee het telefoonnummer of de naam van de beller wordt herkend. Als u op de dienst bent geabonneerd, kunt u deze gebruiken met de printer. Wanneer u een fax ontvangt, verschijnt op de display het telefoonnummer of de naam van de persoon die u de fax heeft gestuurd.

### Opmerkingen:

- Nummerweergave is alleen in bepaalde landen en regio's beschikbaar.
- Het aantal patronen wordt bepaald door de land- of regio-instellingen en alleen het aantal patronen dat is opgegeven voor het geselecteerde land of de regio wordt weergegeven.

De printer ondersteunt twee soorten nummerweergave: Patroon 1 (FSK) en Patroon 2 (DTMF). Afhankelijk van het land of de regio waar u woont en de telecomaandbieder die u gebruikt, moet u mogelijk overschakelen naar een ander patroon om nummerweergave te activeren.

- 1 Dubbelklik op het bureaublad op het pictogram **Productivity Studio**.
- 2 Klik in het gedeelte Instellingen van het welkomstvenster op **Faxgeschiedenis en -instellingen**.
- 3 Klik in het menu Taken op **Snelkeuzelijst en andere faxinstellingen aanpassen**.
- 4 Klik op de tab **Bellen en antwoorden**.
- 5 Selecteer in het gedeelte Beantwoorden met de ingestelde soort telefoonlijn het gewenste signaal in de keuzelijst Patroon nummerweergave.
- 6 Klik op **OK** om de instelling op te slaan.

## Faxen automatisch ontvangen

- 1 Dubbelklik op het bureaublad op het pictogram **Productivity Studio**.
- 2 Klik in het gedeelte Instellingen in het linkerdeelvenster van het welkomstvenster op **Instellen en faxen beheren**.
- 3 Klik in het menu Taken op **Snelkeuzelijst en andere faxinstellingen aanpassen**.
- 4 Klik op de tab **Bellen en antwoorden**.
- 5 Selecteer in het gedeelte Binnenkomende oproepen automatisch als fax beantwoorden de optie **Aan** in de keuzelijst Automatisch beantwoorden.
- 6 Als u de functie Automatisch beantwoorden volgens een tijdschema wilt in- en uitschakelen, selecteert u de instellingen in de keuzelijsten.
- 7 Als u het aantal belsignalen wilt instellen waarna de printer de faxen automatisch ontvangt, selecteert u een instelling in de keuzelijst Opnemen na in het gedeelte Beantwoorden met de ingestelde soort telefoonlijn.
- 8 Klik op **OK** om de instellingen op te slaan.

## Faxen ontvangen met een antwoordapparaat

**Opmerking:** zie voor de juiste installatie van de apparatuur het verwante onderwerp "Aansluiten op een antwoordapparaat" op pagina 31.

U kunt als volgt faxen ontvangen terwijl een antwoordapparaat is aangesloten op de printer:

**1** Controleer of Automatisch beantwoorden is ingesteld.

**Opmerking:** een telefoonhoorn met het woord **FAX** eronder wordt in de linkerbovenhoek van de display weergegeven wanneer Automatisch beantwoorden is ingesteld.

**2** Controleer of u hebt ingesteld hoe vaak de telefoon moet overgaan een fax automatisch wordt ontvangen. Zie voor meer informatie "Aantal belsignalen instellen voordat een fax automatisch wordt ontvangen" op pagina 121

Als er wordt gebeld, wordt het gesprek aangenomen door het antwoordapparaat.

- Als er een fax wordt vastgesteld, wordt deze door de printer ontvangen en wordt de verbinding verbroken.
- Als de printer geen fax herkent, ontvangt het antwoordapparaat het gesprek.

**3** Stel het antwoordapparaat in om binnenkomende gesprekken te beantwoorden voordat de printer dit doet.

Stelt u voor het antwoordapparaat bijvoorbeeld in dat gesprekken na drie belsignalen worden beantwoord, dan moet u de printer instellen op vijf belsignalen.

## Faxen doorsturen

De functie voor het doorsturen van faxen kunt u gebruiken om faxen te ontvangen wanneer u zich niet in de buurt van de printer bevindt. Er zijn drie instellingen beschikbaar voor het doorsturen van faxen:

- **Uit:** (standaardinstelling).
- **Doorsturen:** de fax wordt doorgestuurd naar het opgegeven faxnummer.
- **Afdrukken en doorsturen:** de fax wordt afgedrukt en vervolgens verzonden naar het opgegeven faxnummer.

U stelt als volgt het doorsturen van faxen in:

**1** Dubbelklik op het bureaublad op het pictogram **Productivity Studio**.

**2** Klik in het gedeelte Instellingen in het linkerdeelvenster van het welkomstvenster op **Instellen en faxen beheren**.

**3** Klik in het menu Taken op **Snelkeuzelijst en andere faxinstellingen aanpassen**.

**4** Klik op de tab **Bellen en antwoorden**.

**5** Selecteer in het gedeelte Ontvangen faxen doorsturen naar een ander nummer de gewenste instelling in de keuzelijst Fax doorsturen.

**6** Geef het nummer op waarnaar u de fax wilt doorsturen.

**Opmerkingen:**

- U kunt een telefoonkaartnummer opnemen als onderdeel van het faxnummer.
- Een faxnummer kan uit maximaal 64 cijfers, komma's, punten en/of de volgende symbolen bestaan: \* # + - ().

**7** Klik op **OK** om de instelling op te slaan.

# Telefoonboek gebruiken



## Telefoonboek van het bedieningspaneel gebruiken

Het telefoonboek van het bedieningspaneel is een lijst met snelkeuze-items (1-89) en groepskeuze-items (90-99).

U opent als volgt een item in het menu Telefoonboek:

- 1 Druk op het bedieningspaneel op **Telefoonboek**.
- 2 Druk herhaaldelijk op ◀ of ▶ tot het gewenste item verschijnt.  
*of*  
Geef met het toetsenblok het nummer van het snelkeuze-item of groepskeuze-item op.

U opent als volgt het menu Telefoonboek:

- 1 Selecteer op het bedieningspaneel de **modus Faxen**.
- 2 Druk op .
- 3 Druk herhaaldelijk op ◀ of ▶ tot **Telefoonboek** wordt weergegeven.
- 4 Druk op .
- 5 Druk herhaaldelijk op ◀ of ▶ tot de gewenste instelling wordt weergegeven.
- 6 Druk op  en volg de aanwijzingen op de display.

Optie	Handeling
Weergeven	Telefoonboekitems weergeven.
Toevoegen	Een nieuw snelkeuze-item of groepskeuze-item maken.
Verwijderen	Een snelkeuze-item of groepskeuze-item verwijderen.
Aanpassen	Een snelkeuze-item of groepskeuze-item bewerken.
Afdrukken	Alle snelkeuze-items en groepskeuze-items in het telefoonboek afdrukken.

**Opmerking:** zie voor meer informatie over het toevoegen van snelkeuze-items en groepskeuze-items aan het telefoonboek "Snelkeuze instellen" op pagina 121.

## Telefoonboek op de computer gebruiken

Adresboeken in uw besturingssysteem worden weergegeven als telefoonboeken.

U opent als volgt een item in het menu Telefoonboek:

- 1 Dubbelklik op het bureaublad op het pictogram **Productivity Studio**.
- 2 Klik in het welkomstvenster op **Faxgeschiedenis en -instellingen**.
- 3 Klik in het menu Taken op **Telefoonboek weergeven**.
- 4 Als u het telefoonboek wilt aanpassen, selecteert u een optie, geeft u de nieuwe informatie op en klikt u op **OK**.

Optie	Handeling
Nieuwe contactpersoon	Een nieuwe vermelding in het telefoonboek maken.
Nieuwe groep	Een nieuwe groep maken in het telefoonboek.
Bewerken	Een item in het telefoonboek bewerken.
Verwijderen	Een item uit het telefoonboek verwijderen.
Contactpersonen toevoegen aan de snelkeuzelijst	Een telefoonboekitem toevoegen aan de snelkeuzelijst of groepskeuzelijst.

**Opmerking:** zie voor meer informatie over het instellen van meerdere snelkeuze- en groepskeuze-items “Snelkeuze instellen” op pagina 121.

## Faxinstellingen aanpassen

### Instellingen aanpassen met het Faxconfiguratieprogramma

U kunt de faxinstellingen aanpassen in het Faxconfiguratieprogramma. Deze instellingen zijn van toepassing op alle faxen die u verzendt of ontvangt.

- 1** Dubbelklik op het bureaublad op het pictogram **Productivity Studio**.
- 2** Klik op **Faxgeschiedenis en -instellingen**.  
Het venster Lexmark Fax Solutions Software wordt geopend.
- 3** Klik op **Snelkeuzelijst en andere faxinstellingen aanpassen**.



Het volgende venster wordt geopend.

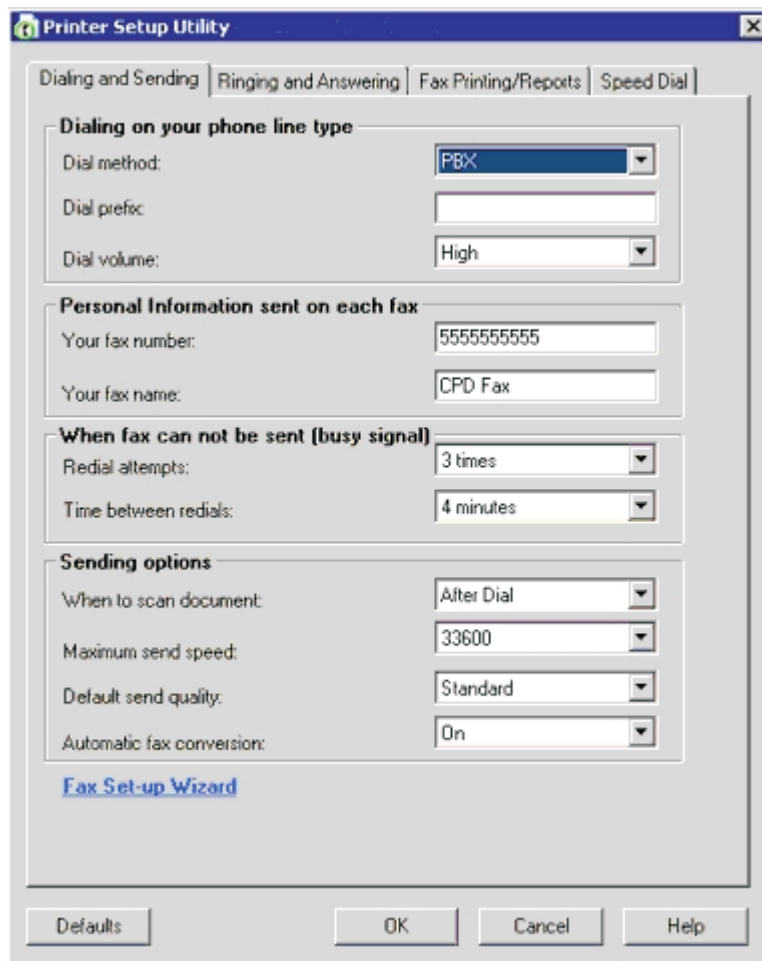

4 Klik op elke tab en wijzig zo nodig de instellingen.









Tabblad	Mogelijkheden
Bellen en verzenden	<ul style="list-style-type: none"> <li>• De kiesmethode voor uw telefoonlijn selecteren.</li> <li>• Een voorvoegsel invoeren.</li> <li>• Een belvolume selecteren.</li> <li>• Uw naam en faxnummer opgeven.</li> </ul> <p><b>Opmerkingen:</b></p> <ul style="list-style-type: none"> <li>– U kunt een telefoonkaartnummer opnemen als onderdeel van het faxnummer.</li> <li>– U kunt maximaal 64 cijfers gebruiken.</li> </ul> <ul style="list-style-type: none"> <li>• Instellen hoe vaak een nummer opnieuw moet worden gekozen als de fax niet kan worden verzonden tijdens de eerste poging, en de wachttijd tussen die pogingen instellen.</li> <li>• Instellen of het hele document wordt gescand voordat het nummer wordt gekozen.</li> </ul> <p><b>Opmerking:</b> selecteer <b>Na bellen</b> als u een grote fax of een fax met meerdere kleurenpagina's verzendt.</p> <ul style="list-style-type: none"> <li>• De maximale verzendsnelheid en de afdrukkwaliteit voor uitgaande faxen selecteren.</li> <li>• Op de regel Automatische faxconversie <b>Aan</b> selecteren om de instelling voor de resolutie aan te passen aan de resolutie die is ingesteld op het ontvangende faxapparaat.</li> </ul>
Bellen en antwoorden	<ul style="list-style-type: none"> <li>• Opties selecteren voor binnenkomende gesprekken.</li> <li>• Opties voor automatisch beantwoorden selecteren.</li> <li>• Selecteren of u een fax wilt doorsturen of wilt afdrukken en vervolgens wilt doorsturen.</li> <li>• Een faxnummer voor doorsturen opgeven.</li> <li>• Geblokkeerde faxen beheren.</li> </ul>
Faxen afdrukken/rapporten	<ul style="list-style-type: none"> <li>• Een binnenkomende fax automatisch aanpassen aan het papierformaat of de fax op twee vellen afdrukken.</li> <li>• Bepalen of een voettekst (datum, tijd en paginanummer) moet worden afgedrukt op elke pagina die u ontvangt.</li> <li>• Een papierbron selecteren.</li> <li>• Selecteren of er op beide zijden van het papier moet worden afgedrukt.</li> <li>• Selecteren wanneer rapporten met faxgebeurtenissen en bevestigingen moeten worden afgedrukt.</li> </ul>
Snelkeuze	Items in de snelkeuzelijst, inclusief items in groepslijsten, maken, toevoegen, bewerken of verwijderen.
Voorblad	Selecteer uw faxvoorblad en -bericht en pas deze aan.

5 Klik op **OK** nadat u de instellingen hebt aangepast.

6 Sluit het Faxconfiguratieprogramma.

## Informatie over het menu Faxen

U kunt als volgt het menu Faxen openen en door het menu bladeren:

- 1 Selecteer op het bedieningspaneel de **modus Faxen**.  
Het standaardvenster voor faxen wordt geopend.
- 2 Als u de instellingen niet wilt wijzigen, geeft u het faxnummer op en drukt u op **Kleur of Zwart**.
- 3 Druk op  als u een instelling wilt aanpassen.
- 4 Druk herhaaldelijk op  of  tot het gewenste menu-item wordt weergegeven.
- 5 Druk op .
- 6 Druk herhaaldelijk op  of  tot het gewenste submenu-item of de gewenste instelling wordt weergegeven.
- 7 Druk op .  
**Opmerking:** Als u op  drukt, wordt een instelling geselecteerd. Naast de geselecteerde instelling wordt een sterretje (\*) wordt weergegeven.
- 8 Voor andere submenu's en instellingen, herhaalt u stap 6 en stap 7 indien nodig.
- 9 Druk zo nodig herhaaldelijk op  om terug te keren naar de vorige menu's en andere instellingen op te geven.
- 10 Druk op **Kleur of Zwart**.

Optie	Handeling
Kwal.*	De kwaliteit aanpassen van een fax die u wilt verzenden.
Telefoonboek	Namen en faxnummers van personen of groepen toevoegen, bewerken en afdrukken.
Kiezen hoorn op haak	Kies een telefoonnummer terwijl u naar een gesprek luistert via een luidspreker op de printer. Deze functie is handig als u een geautomatiseerd antwoordsysteem moet doorlopen voor u een fax kunt verzenden.
Fax uitstellen	Een tijd opgeven waarop een fax moet worden verzonden. <b>Opmerking:</b> controleer of de datum en tijd juist zijn ingevoerd voordat u een tijd instelt voor het verzenden van een fax.
Automatisch beantwoorden	Alle binnenkomende gesprekken beantwoorden.
Lichter/donkerder*	De helderheid aanpassen van een fax die u wilt verzenden.
Faxinstellingen	<ul style="list-style-type: none"><li>• Faxgeschiedenis of verzendstatusrapporten afdrukken.</li><li>• Instellingen aanpassen voor het ontvangen van een fax.</li><li>• Opties voor het afdrukken van faxen selecteren.</li><li>• Instellingen aanpassen voor het verzenden van een fax.</li><li>• Nummers opgeven voor faxen die u niet wilt ontvangen.</li></ul>
* Tijdelijke instelling. Zie voor meer informatie over het opslaan van tijdelijke instellingen en andere instellingen "Instellingen opslaan" op pagina 41.	

Optie	Handeling
Extra	<ul style="list-style-type: none"> <li>• Onderhoud <ul style="list-style-type: none"> <li>– Inktvoorraden weergeven.</li> <li>– Cartridges reinigen.</li> <li>– Cartridges uitlijnen.</li> <li>– Een testpagina afdrukken.</li> </ul> </li> <li>• Apparaatinstelling: printerinstellingen aanpassen.</li> <li>• Standaardwaarden: printerinstellingen aanpassen.</li> </ul>
<p>* Tijdelijke instelling. Zie voor meer informatie over het opslaan van tijdelijke instellingen en andere instellingen "Instellingen opslaan" op pagina 41.</p>	

## Automatisch beantwoorden instellen





- 1 Dubbelklik op het bureaublad op het pictogram **Productivity Studio**.
- 2 Klik in het welkomstvenster op **Faxgeschiedenis en -instellingen**.
- 3 Klik in het menu Taken op **Snelkeuzelijst en andere faxinstellingen aanpassen**.
- 4 Klik op de tab **Bellen en antwoorden**.
- 5 Selecteer **Aan** in de keuzelijst Automatisch beantwoorden.
- 6 Klik op **OK** om de instelling op te slaan.

Het lampje Automatisch beantwoorden gaat branden op het bedieningspaneel. Als het aantal belsignalen dat u hebt ingesteld is bereikt, wordt de fax automatisch ontvangen door de printer.

## Koptekst voor faxen instellen

Tijdens de installatie van de printer wordt u gevraagd uw naam, het faxnummer, de datum en de tijd op te geven. Deze informatie wordt gebruikt voor de koptekst van de faxen die u verzendt.

Ga als volgt te werk als u deze informatie nog niet hebt opgegeven:















- 1 Selecteer op het bedieningspaneel de **modus Faxen**.
- 2 Druk op .
- 3 Druk herhaaldelijk op ◀ of ▶ tot **Faxinstellingen** wordt weergegeven.
- 4 Druk op .
- 5 Druk herhaaldelijk op ◀ of ▶ tot **Bellen en verzenden** verschijnt.
- 6 Druk op .
- 7 Druk herhaaldelijk op ◀ of ▶ tot **Naam op fax** verschijnt.
- 8 Druk op .
- 9 Geef uw naam op met het toetsenblok.

**Opmerking:** u kunt maximaal 20 tekens opgeven.
- 10 Druk op  om de instelling op te slaan.

- 11 Druk herhaaldelijk op ◀ of ▶ tot **Faxnummer** verschijnt.
- 12 Druk op ⏴.
- 13 Geef het faxnummer op met het toetsenblok.  
**Opmerking:** u kunt maximaal 64 nummers opgeven.
- 14 Druk op ⏴ om de instelling op te slaan.
- 15 Druk twee keer op ⏴.
- 16 Druk herhaaldelijk op ◀ of ▶ tot **Extra** verschijnt.
- 17 Druk op ⏴.
- 18 Druk herhaaldelijk op ◀ of ▶ tot **App. instlng** wordt weergegeven.
- 19 Druk op ⏴.
- 20 Druk herhaaldelijk op ◀ of ▶ tot **Datum/tijd** verschijnt.
- 21 Druk op ⏴.
- 22 Geef de datum op met het toetsenblok.
- 23 Druk op ⏴.
- 24 Geef de tijd op met het toetsenblok.
- 25 Druk op ⏴.
- 26 Als de waarde voor het uur dat u opgeeft 12 of lager is, drukt u herhaaldelijk op ◀ of ▶ tot **AM, PM** of **24uur** verschijnt.
- 27 Druk op ⏴ om de instelling op te slaan.

## Voettekst voor faxen instellen

- 1 Selecteer op het bedieningspaneel de **modus Faxen**.
- 2 Druk op ☰.
- 3 Druk herhaaldelijk op ◀ of ▶ tot **Faxinstellingen** wordt weergegeven.
- 4 Druk op ⏴.
- 5 Druk herhaaldelijk op ◀ of ▶ tot **Fax afdrukken** wordt weergegeven.
- 6 Druk op ⏴.
- 7 Druk herhaaldelijk op ◀ of ▶ tot **Voettekst fax** wordt weergegeven.
- 8 Druk op ⏴.
- 9 Druk herhaaldelijk op ◀ of ▶ tot **Aan** wordt weergegeven.
- 10 Druk op ⏴.

- 11** Tijdens de installatie van de printer wordt u gevraagd de datum en de tijd op te geven. Ga als volgt te werk als u deze informatie nog niet hebt opgegeven:
- a** Druk twee keer op .
  - b** Druk herhaaldelijk op  of  tot **Extra** verschijnt.
  - c** Druk op .
  - d** Druk herhaaldelijk op  of  tot **App. instlng** wordt weergegeven.
  - e** Druk op .
  - f** Druk herhaaldelijk op  of  tot **Datum/tijd** verschijnt.
  - g** Druk op .
  - h** Geef de datum op met het toetsenblok.
  - i** Druk op .
  - j** Geef de tijd op met het toetsenblok.
  - k** Druk op .
  - l** Als de waarde voor het uur dat u opgeeft 12 of lager is, drukt u herhaaldelijk op  of  tot **AM, PM** of **24uur** verschijnt.
  - m** Druk op  om de instelling op te slaan.

## Ongewenste faxen blokkeren

- 1** Dubbelklik op het bureaublad op het pictogram **Productivity Studio**.
- 2** Klik in het linkerdeelvenster van het welkomstvenster op **Faxen**.  
Fax Solutions Software wordt weergegeven.
- 3** Klik op **Hulpmiddelen → Voorkeuren en instellingen**.
- 4** Klik op de tab **Faxen ontvangen**.
- 5** Schakel in het gedeelte Ongewenste faxen blokkeren het selectievakje in naast Blokkeren van faxen inschakelen.
- 6** Blokkeer desgewenst faxen van bepaalde telefoonnummers:
  - a** Klik op **Blokkeringslijst beheren**.
  - b** Klik op **Nieuw**.
  - c** Geef in het veld Faxcode een telefoonnummer op en in het tekstvak Opmerkingen de bijbehorende contactpersoon.  
**Opmerkingen:**
    - U kunt een telefoonkaartnummer opnemen als onderdeel van het faxnummer.
    - Een faxnummer kan uit maximaal 64 cijfers, komma's, punten en/of de volgende symbolen bestaan: \* # + - ( ).
    - U kunt faxen blokkeren voor maximaal 50 telefoonnummers.
- 7** Klik op **OK** om de instelling op te slaan.

# Ongewenste wijzigingen van de faxinstellingen blokkeren



Met deze functie kunt u voorkomen dat netwerkgebruikers de faxinstellingen wijzigen.

- 1 Druk op het bedieningspaneel op **Instellingen**.
- 2 Druk herhaaldelijk op ◀ of ▶ tot **App. inst. Ing** wordt weergegeven.
- 3 Druk op ⏴.
- 4 Druk herhaaldelijk op ◀ of ▶ tot **Faxinst. van de host** verschijnt.
- 5 Druk op ⏴.
- 6 Druk op ◀ of ▶ tot **Blokkeren** verschijnt.
- 7 Druk op ⏴.

## Fax Solutions Software gebruiken

Gebruik deze software om de instellingen aan te passen voor het verzenden en ontvangen van faxen. Wanneer u de instellingen opslaat, worden deze toegepast op elke fax die u verzendt of ontvangt. U kunt deze software ook gebruiken om de snelkeuzelijst te maken en te bewerken.

- 1 Gebruik een van de volgende manieren om het programma te openen:

Methode 1	Methode 2
<p><b>a</b> Voer een van de volgende handelingen uit:</p> <ul style="list-style-type: none"><li>• Windows Vista: klik op .</li><li>• Windows XP en eerder: klik op <b>Start</b>.</li></ul> <p><b>b</b> Klik op <b>Programma's</b> of <b>Alle programma's</b> → <b>Lexmark X5400 Series</b>.</p> <p><b>c</b> Klik op <b>Faxoplossingen</b>.</p>	<p><b>a</b> Voer een van de volgende handelingen uit:</p> <ul style="list-style-type: none"><li>• Windows Vista: klik op .</li><li>• Windows XP en eerder: klik op <b>Start</b>.</li></ul> <p><b>b</b> Klik op <b>Programma's</b> of <b>Alle programma's</b> → <b>Lexmark X5400 Series</b>.</p> <p><b>c</b> Klik op <b>Lexmark Productivity Studio</b>. Het venster Lexmark Productivity Studio verschijnt.</p> <p><b>d</b> Klik op het pictogram <b>Faxen</b>.</p>

- 2 Als de Fax Solutions Software verschijnt zoals weergegeven, kunt u de volgende handelingen uitvoeren in het menu Taken:

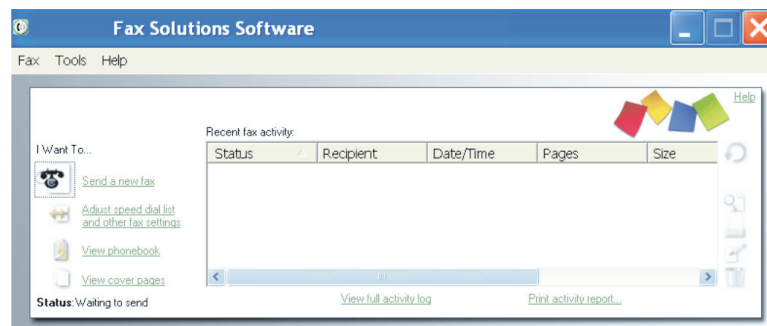

- Faxen verzenden.
- De snelkeuzelijst en andere faxinstellingen aanpassen.

- Het telefoonboek weergeven en gebruiken zodat u nieuwe contactpersonen of groepen kunt toevoegen, contactpersonen of groepen kunt bewerken of verwijderen, en contactpersonen of groepen kunt toevoegen aan de snelkeuzelijst.
- Voorbeelden van voorbladen weergeven waar u uit kunt kiezen. U kunt ook uw bedrijfslogo toevoegen aan een voorbeeldblad.

**3** Als u een item in het menu Taken wilt openen, klikt u op het item.

**4** Klik zo nodig op de werkbalkitems voor de volgende handelingen:

Klik op	Handeling
Faxen	<ul style="list-style-type: none"> <li>• Faxen verzenden.</li> <li>• Faxen doorsturen.</li> <li>• Faxen weergeven, afdrukken of aanpassen.</li> <li>• Faxen verwijderen.</li> <li>• Faxen nogmaals proberen te verzenden.</li> </ul>
Extra	<ul style="list-style-type: none"> <li>• Het telefoonboek weergeven en gebruiken.</li> <li>• Verschillende voorbeelden van voorbladen weergeven waaruit u kunt kiezen.</li> <li>• Faxgeschiedenis weergeven.</li> <li>• Softwarevoorkeuren wijzigen voor faxlijsten.</li> <li>• Faxinstellingen aanpassen.</li> </ul>
Help	Informatie zoeken over faxen, faxinstellingen, enzovoort.

Zie voor meer informatie over het wijzigen van de faxinstellingen "Instellingen aanpassen met het Faxconfiguratieprogramma" op pagina 112

**5** Klik op **OK** na het wijzigen van de instellingen.

**6** Sluit de Fax Solutions Software.

## Kiesvoorvoegsel instellen

U kunt een kiesvoorvoegsel toevoegen aan het begin van elk nummer dat u kiest. Het kiesvoorvoegsel kan maximaal acht cijfers, komma's, punten en/of de volgende symbolen bevatten: \* # + - ( ).

**1** Dubbelklik op het bureaublad op het pictogram **Productivity Studio**.

**2** Klik in het gedeelte Instellingen in het linkerdeelvenster van het welkomstvenster op **Instellen en faxen beheren**.

**3** Klik in het menu Taken op **Snelkeuzelijst en andere faxinstellingen aanpassen**.

**4** Klik op de tab **Bellen en verzenden**.

**5** Geef het kiesvoorvoegsel op dat voorafgaand aan elk telefoonnummer moet worden gekozen.

**6** Klik op **OK** om de instelling op te slaan.



## Speciaal belsignaal instellen

Speciaal belsignaal is een dienst die door bepaalde telefoonbedrijven wordt geleverd waarmee meerdere telefoonnummers kunnen worden toegewezen aan één telefoonlijn. Als u geabonneerd bent op deze dienst, kunt u de printer programmeren met een telefoonnummer en speciaal belsignaal voor binnenkomende faxen.

- 1 Dubbelklik op het bureaublad op het pictogram **Productivity Studio**.
- 2 Klik in het gedeelte Instellingen in het linkerdeelvenster van het welkomstvenster op **Instellen en faxen beheren**.
- 3 Klik in het menu Taken op **Snelkeuzelijst en andere faxinstellingen aanpassen**.
- 4 Klik op de tab **Bellen en antwoorden**.
- 5 Selecteer in het gedeelte Beantwoorden met de ingestelde soort telefoonlijn de gewenste instelling in de keuzelijst Speciaal belsignaal.
- 6 Klik op **OK** om de instelling op te slaan.

## Aantal belsignalen instellen voordat een fax automatisch wordt ontvangen

- 1 Dubbelklik op het bureaublad op het pictogram **Productivity Studio**.
- 2 Klik in het welkomstvenster op **Faxgeschiedenis en -instellingen**.
- 3 Klik in het menu Taken op **Snelkeuzelijst en andere faxinstellingen aanpassen**.
- 4 Klik op de tab **Bellen en antwoorden**.
- 5 Selecteer de gewenste instelling in de keuzelijst Opnemen na.
- 6 Selecteer **Aan** in de keuzelijst Automatisch beantwoorden.
- 7 Klik op **OK** om de instelling op te slaan.

Het lampje Automatisch beantwoorden gaat branden op het bedieningspaneel. Als het aantal belsignalen dat u hebt ingesteld is bereikt, wordt de fax automatisch ontvangen door de printer.

## Snelkeuze instellen

- 1 Dubbelklik op het bureaublad op het pictogram **Productivity Studio**.
- 2 Klik in het gedeelte Instellingen van het welkomstvenster op **Faxgeschiedenis en -instellingen**.
- 3 Klik in het menu Taken op **Snelkeuzelijst en andere faxinstellingen aanpassen**.
- 4 Klik op de tab **Snelkeuze**.
- 5 U voegt als volgt een nieuw faxnummer toe aan de snelkeuzelijst:
  - a Klik op de eerste lege regel van de lijst.
  - b Voer een faxnummer in.
  - c Plaats de cursor in het veld Contactpersoon.
  - d Voer een naam van een contactpersoon in.
  - e Geef desgewenst faxnummers op op regels 2-89 waarbij u de bovenstaande stappen volgt.

- 6** U voegt als volgt een faxgroep toe:
  - a** Blader naar beneden en klik op regel 90.  
Er verschijnt een nieuw invoervak.
  - b** Klik op de eerste lege regel van de lijst.
  - c** Voer maximaal 30 faxnummers in voor de groep.
  - d** Plaats de cursor in het veld Contactpersoon.
  - e** Voer een naam van een contactpersoon in.
  - f** Herhaal deze stappen om desgewenst extra groepen toe te voegen op regels 91–99.
- 7** Klik op **OK** om de vermeldingen op te slaan.

**Opmerkingen:**

- U kunt een telefoonkaartnummer opnemen als onderdeel van het faxnummer.
- Een faxnummer kan uit maximaal 64 cijfers, komma's, punten, spaties en/of de volgende symbolen bestaan: \* # + - ( ).

## Rapporten met faxgebeurtenissen afdrukken

- 1** Dubbelklik op het bureaublad op het pictogram **Productivity Studio**.
- 2** Klik in het linkerdeelvenster van het welkomstvenster op **Faxen**.  
Fax Solutions Software wordt weergegeven.
- 3** Klik op **Hulpmiddelen → Rapport maken**.
- 4** Selecteer in de keuzelijst Weergeven **Verzonden en uitgaande faxen**, **Ontvangen** of **Binnenkomende faxen**.
- 5** Kies een datumbereik.
- 6** Klik op **Afdrukken**.

# Printer onderhouden

## Inktcartridges vervangen

### Inktcartridges installeren

- 1 Open de printer.
- 2 Verwijder de gebruikte inktcartridge of inktcartridges uit de printer. Zie voor meer informatie “Gebruikte inktcartridge verwijderen” op pagina 124.
- 3 Als u nieuwe inktcartridges installeert, verwijdert u de tape van de achter- en onderkant van de zwarte inktcartridge en plaatst u de cartridge in de linkerhouder.

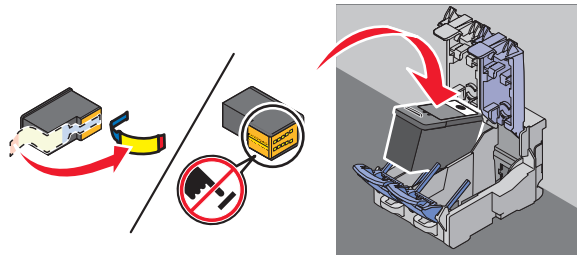

**Let op—Kans op beschadiging:** raak het goudkleurige contactgedeelte aan de achterkant van de cartridge of de metalen spuitopeningen aan de onderkant van de cartridge *niet* aan.

- 4 Sluit het deksel van de houder met de zwarte inktcartridge.

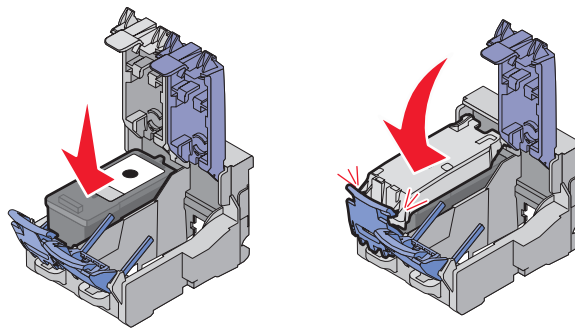

- 5 Verwijder de tape van de achter- en onderkant van de kleureninktcartridge en plaats de cartridge in de rechterhouder.

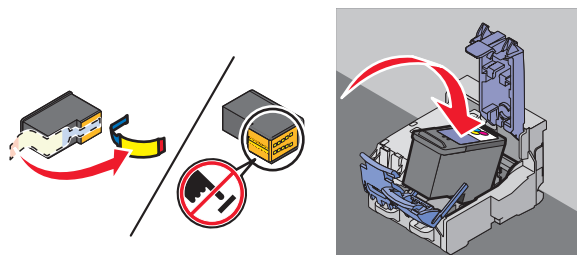

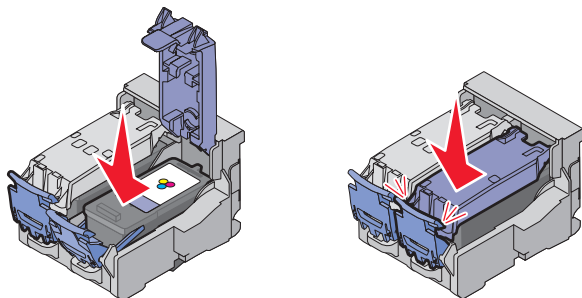

**Let op—Kans op beschadiging:** raak het goudkleurige contactgedeelte aan de achterkant van de cartridge of de metalen spuitopeningen aan de onderkant van de cartridge *niet* aan.

6 Sluit het deksel van de houder met de kleureninktcartridge.

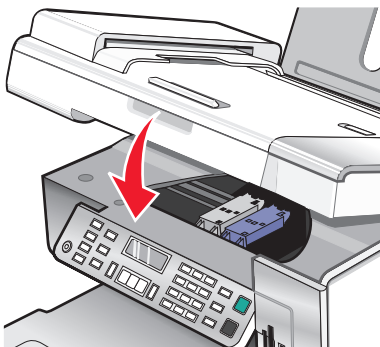

7 Sluit de printer en zorg dat uw handen niet bekneld raken onder de scannereenheid.



Op het bedieningspaneel verschijnt een bericht waarin u wordt gevraagd papier in de printer te plaatsen en op  te drukken om een uitlijningspagina af te drukken.

**Opmerking:** de printer moet zijn gesloten voordat u een nieuwe scan-, afdruk-, kopieer- of faxtaak kunt starten.

## Gebruikte inktcartridge verwijderen

1 Controleer of de printer is ingeschakeld.

2 Til de scannereenheid op.

De cartridgehouder wordt naar de laadpositie verplaatst, tenzij de printer actief is.

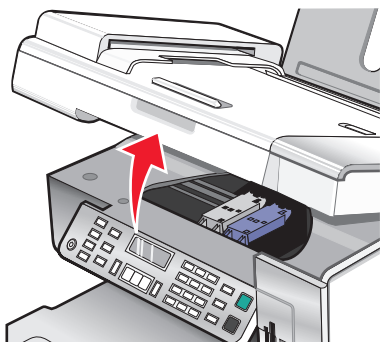

**3** Druk de klep van de cartridgehouder naar beneden om het deksel van de cartridgehouder te openen.

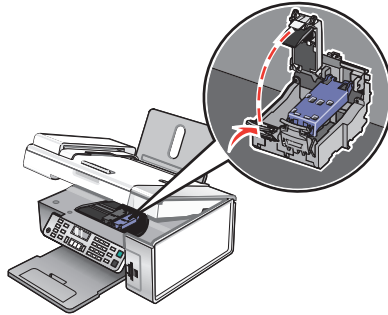

**4** Verwijder de gebruikte inktcartridge uit de printer.

**Opmerking:** als u beide inktcartridges verwijdert, herhaalt u stap 3 en 4 voor de tweede inktcartridge.

## Inktcartridges opnieuw vullen

De garantievoorwaarden zijn niet van toepassing op reparaties als gevolg van storingen en schade veroorzaakt door opnieuw gevulde cartridges. Lexmark raadt het gebruik van opnieuw gevulde cartridges af. Dergelijke cartridges verminderen de afdrukkwaliteit en kunnen schade aan de printer toebrengen. Gebruik voor de beste resultaten alleen Lexmark supplies.

## Inktcartridges van Lexmark gebruiken

Lexmark printers, inktcartridges en fotopapier zijn ontworpen om samen een zeer goede afdrukkwaliteit te leveren.

Als het bericht **Originele Lexmark inkt op** wordt weergegeven, is de Lexmark inkt in de aangegeven inktcartridge op.

Als u denkt dat u een originele nieuwe Lexmark inktcartridge hebt aangeschaft, maar het bericht **Originele Lexmark inkt op** verschijnt toch:

- 1** Klik op **Meer informatie** in het bericht.
- 2** Klik op **Niet-Lexmark inktcartridge rapporteren**.

Ga als volgt te werk als u wilt voorkomen dat het bericht nogmaals wordt weergegeven voor de aangegeven cartridge (s):

- Vervang de cartridge(s) door nieuwe Lexmark inktcartridge(s).
- Als u afdrukt vanaf een computer, klikt u op **Meer informatie** in het bericht, schakelt u het selectievakje in en klikt u op **Sluit**.
- Als u de printer gebruikt zonder een computer, klikt u op **Annuleer**.

De garantievoorwaarden van Lexmark zijn niet van toepassing op schade die is veroorzaakt door het gebruik van andere inktcartridges of inkt dan Lexmark inktcartridges of inkt.

## Inktcartridges uitlijnen

- 1** Plaats normaal of extra zwaar, mat papier in de printer.
- 2** Selecteer op het bedieningspaneel de **modus Kopiëren**.
- 3** Druk op .

- 4 Druk herhaaldelijk op ◀ of ▶ tot **Hulpmiddelen** wordt weergegeven.
- 5 Druk op ⏴.
- 6 Druk herhaaldelijk op ◀ of ▶ tot **Onderhoud** wordt weergegeven.
- 7 Druk op ⏴.
- 8 Druk herhaaldelijk op ◀ of ▶ tot **Cartridges uitlijnen** wordt weergegeven.
- 9 Druk op ⏴.

Er wordt een uitlijningspagina afgedrukt.

Als u de cartridges hebt uitgelijnd om de afdrukkwaliteit te verbeteren, drukt u het document nogmaals af. Als de afdrukkwaliteit niet is verbeterd, reinigt u de spuitopeningen van de inktcartridges.

## Spuitopeningen van de inktcartridges reinigen

- 1 Plaats normaal papier in de printer.
- 2 Selecteer de modus **Kopiëren**.
- 3 Druk op .
- 4 Druk herhaaldelijk op ◀ of ▶ tot **Hulpmiddelen** wordt weergegeven.
- 5 Druk op ⏴.
- 6 Druk herhaaldelijk op ◀ of ▶ tot **Onderhoud** wordt weergegeven.
- 7 Druk op ⏴.
- 8 Druk herhaaldelijk op ◀ of ▶ tot **Cartridges reinigen** wordt weergegeven.
- 9 Druk op ⏴.  
Er wordt een pagina afgedrukt, waarbij inkt door de spuitopeningen wordt geperst om deze te reinigen.
- 10 Druk het document nogmaals af om te controleren of de kwaliteit is verbeterd.
- 11 Als de afdrukkwaliteit niet is verbeterd, moet u de reinigingsprocedure nog maximaal twee keer uitvoeren.

## Spuitopeningen en contactpunten van de inktcartridge schoonvegen

- 1 Verwijder de inktcartridges uit de printer.
- 2 Maak een schone, pluisvrije doek vochtig met water en plaats de doek op een plat oppervlak.

**3** Houd de spuitopeningen voorzichtig ongeveer drie seconden tegen de doek en veeg in de aangegeven richting.

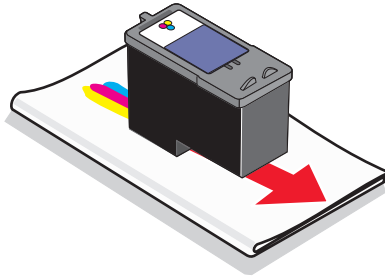

**4** Houd een ander schoon gedeelte van de doek ongeveer drie seconden tegen de contactpunten en veeg de contactpunten voorzichtig schoon in de aangegeven richting.

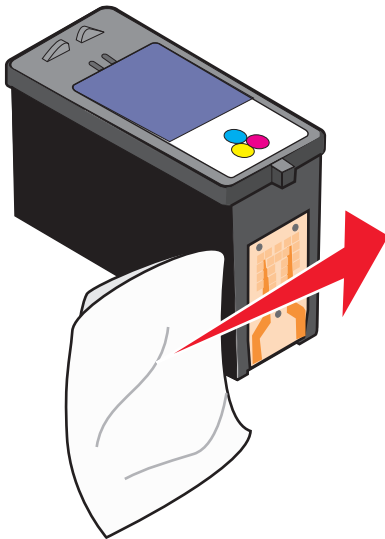

**5** Met een schoon gedeelte van de doek herhaalt u stap 3 en stap 4.

**6** Laat de spuitopeningen en de contactpunten volledig opdrogen.

**7** Plaats de inktcartridges terug in de printer.

**8** Druk het document nogmaals af.

**9** Als de kwaliteit niet is verbeterd, reinigt u de spuitopeningen. Zie voor meer informatie "Spuitopeningen van de inktcartridges reinigen" op pagina 126.

**10** Herhaal stap 9 nog maximaal twee keer uit.

**11** Is de afdrukkwaliteit hierna nog steeds niet naar behoren, dan moet u de inktcartridges vervangen.

## Inktcartridges beschermen

- Bewaar een nieuwe cartridge in de verpakking tot u de cartridge gaat installeren.
- Verwijder een cartridge alleen uit de printer als u de cartridge wilt vervangen of reinigen of wilt opbergen in een luchtdichte verpakking. Als u de cartridge langere tijd blootstelt aan de open lucht, kan de afdrukkwaliteit verminderen.

- Bewaar de foto-inktcartridge in de bijbehorende opslageenheid als de cartridge niet wordt gebruikt.

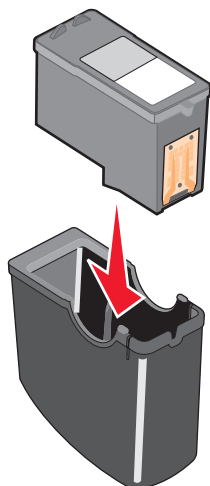

- Als een foto-inktcartridge wordt gebruikt, kunt u de zwarte inktcartridge bewaren in de lege opslageenheid van de foto-inktcartridge.

## Glasplaat reinigen

- 1 Maak een schone, pluisvrije doek vochtig met water.
- 2 Veeg de glasplaat voorzichtig schoon.

**Opmerking:** controleer of alle inkt of correctievloeistof op een document droog is voordat u het document op de glasplaat plaatst.

## Buitenkant van de printer reinigen

- 1 Controleer of de printer is uitgeschakeld en dat de stekker van het netsnoer uit het stopcontact is getrokken.  
 **LET OP—KANS OP ELEKTRISCHE SCHOK:** trek de stekker van het netsnoer uit het stopcontact en maak alle kabels los van de printer voordat u doorgaat om elektrische schokken te voorkomen.
- 2 Verwijder het papier uit de papiersteun en de papieruitvoerlade.
- 3 Maak een schone, pluisvrije doek vochtig met water.  
**Let op—Kans op beschadiging:** Gebruik geen huishoudelijke schoonmaakmiddelen of afwasmiddelen. Deze kunnen het oppervlak van de printer beschadigen.
- 4 Veeg alleen de buitenkant van de printer schoon. Verwijder hierbij eventuele inktresten die zijn achtergebleven op de papieruitvoerlade.  
**Let op—Kans op beschadiging:** als u een vochtige doek gebruikt om de binnenkant van de printer te reinigen, kan de printer beschadigd raken.
- 5 Zorg ervoor dat de papiersteun en papieruitvoerlade droog zijn voordat u een nieuwe afdruktaak start.



# Supplies bestellen

## Cartridges bestellen

### Lexmark X5400 Series modellen

Item	Artikelnummer	Gemiddeld cartridge-rendement voor normale pagina's is maximaal <sup>1</sup>
Zwarte inktcartridge	28A	175
Zwarte inktcartridge <sup>2</sup>	28	175
Zwarte inktcartridge met hoog rendement	34	500
Kleureninkcartridge	29A	150
Kleureninkcartridge <sup>2</sup>	29	150
Kleureninkcartridge met hoog rendement	35	475
Foto-inkcartridge	31	Niet van toepassing

<sup>1</sup> Waarden op basis van doorlopend afdrukken. Vastgestelde rendementswaarde conform ISO/IEC 24711 (FDIS).

<sup>2</sup> Retourneerprogramma voor cartridges met licentie

## Papier en andere supplies bestellen

Als u supplies wilt bestellen of een leverancier in de buurt wilt zoeken, kunt u onze website bezoeken op [www.lexmark.com](http://www.lexmark.com).

### Opmerkingen:

- Gebruik voor de beste resultaten alleen Lexmark inktcartridges.
- Gebruik Lexmark fotopapier wanneer u foto's of andere afbeeldingen van hoge kwaliteit afdrukt.

Onderdeel	Artikelnummer
USB-kabel	1021294

Papier	Papierformaat
Lexmark PerfectFinish fotopapier	<ul style="list-style-type: none"><li>• Letter</li><li>• A4</li><li>• 4 x 6 inch</li><li>• 10 x 15 cm</li><li>• L</li></ul>
Lexmark Premium fotopapier	<ul style="list-style-type: none"><li>• Letter</li><li>• A4</li><li>• 4 x 6 inch</li><li>• 10 x 15 cm</li><li>• L</li></ul>

**Opmerking:** de beschikbaarheid verschilt per land of regio.

Papier	Papierformaat
Lexmark fotopapier	<ul style="list-style-type: none"><li>• Letter</li><li>• A4</li><li>• 4 x 6 inch</li><li>• 10 x 15 cm</li></ul>
<b>Opmerking:</b> de beschikbaarheid verschilt per land of regio.	

Voor informatie over het aanschaffen van Lexmark PerfectFinish fotopapier, Lexmark Premium fotopapier of Lexmark fotopapier in uw land of regio gaat u naar [www.lexmark.com](http://www.lexmark.com).

# Problemen oplossen

## Installatieproblemen oplossen

### Onjuiste taal wordt weergegeven op de display

Dit zijn mogelijke oplossingen. Voer een van de volgende handelingen uit:

#### TAAL WIJZIGEN TIJDENS EERSTE INSTALLATIE

Nadat u een taal hebt geselecteerd, wordt **Taa1** opnieuw weergegeven op de display. U wijzigt als volgt de instelling:

- 1 Druk herhaaldelijk op ◀ of ▶ tot de gewenste taal wordt weergegeven op de display.
- 2 Druk op ⓧ om de instelling op te slaan.

#### ANDERE TAAL INSTELLEN NA EERSTE INSTALLATIE

- 1 Selecteer op het bedieningspaneel de **modus Kopiëren**.
- 2 Druk op ☰.
- 3 Druk herhaaldelijk op ◀ of ▶ tot **Extra** verschijnt.
- 4 Druk op ⓧ.
- 5 Druk herhaaldelijk op ◀ of ▶ tot **App. instlng** wordt weergegeven.
- 6 Druk op ⓧ.
- 7 Druk herhaaldelijk op ◀ of ▶ tot **Taa1** verschijnt.
- 8 Druk op ⓧ.
- 9 Druk herhaaldelijk op ◀ of ▶ tot de gewenste taal wordt weergegeven op de display.
- 10 Druk op ⓧ om de instelling op te slaan.

**Opmerking:** zie als u de taal op de display niet begrijpt “Standaardfabrieksinstellingen van de printer herstellen” op pagina 68.

### De aan/uit-knop brandt niet

Probeer een of meer van de volgende oplossingen:



#### DRUK OP DE AAN/UIT-KNOP

Zorg dat de printer is ingeschakeld door op ⏻ te drukken.

## MAAK HET NETSNOER LOS EN SLUIT HET SNOER OPNIEUW AAN

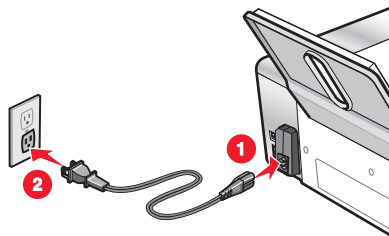
- 1 Trek de stekker van het netsnoer uit het stopcontact en maak het netsnoer los van de printer.
- 2 Sluit het netsnoer stevig aan op de netvoedingsaansluiting op de printer.



- 3 Sluit de printer aan op een stopcontact dat eerder voor andere elektrische apparaten is gebruikt.
- 4 Druk op  als het lampje  niet brandt.

## Software wordt niet geïnstalleerd

Dit zijn mogelijke oplossingen. Probeer een of meer van de volgende oplossingen:

### CONTROLEER HET BESTURINGSSYSTEEM

De volgende besturingssystemen worden ondersteund: Windows Vista, Windows XP, Windows 2000 en Mac OS X.

**Opmerking:** Windows 2000-gebruikers moeten Service Pack 3 of later gebruiken.

### CONTROLEER UW SYSTEEMVEREISTEN

Controleer of de computer voldoet aan de minimumvereisten die op de printerdoos worden vermeld.

### CONTROLEER DE USB-AANSLUITING

- 1 Controleer of de USB-kabel niet is beschadigd.
- 2 Sluit het vierkante uiteinde van de USB-kabel stevig aan op de aansluiting achter op de printer.
- 3 Sluit het rechthoekige uiteinde van de USB-kabel stevig aan op de USB-poort van de computer.  
De USB-poort wordt aangegeven met het USB-symbool .

### INSTALLEER DE SOFTWARE OPNIEUW

- 1 Zet de computer uit en start deze opnieuw op.
- 2 Klik op **Annuleren** in alle vensters van de wizard Nieuwe hardware gevonden.
- 3 Plaats de cd in de computer en volg de aanwijzingen op het scherm om de software opnieuw te installeren.

### SLUIT DE NETVOEDING OPNIEUW AAN

- 1 Druk op  om de printer uit te zetten.
- 2 Trek de stekker van het netsnoer van de printer uit het stopcontact.

- 3 Maak de netvoeding voorzichtig los van de printer.
- 4 Sluit de netvoeding weer aan op de printer.
- 5 Steek de stekker van het netsnoer in het stopcontact.
- 6 Druk op  om de printer aan te zetten.

## SCHAKEL ALLE ANTIVIRUSPROGRAMMA'S UIT.

- 1 Sluit alle geopende toepassingen.
- 2 Schakel alle antivirustoepassingen uit.
- 3 Dubbelklik op het pictogram **Deze computer**.  
Klik in Windows XP op **Start** om het pictogram Deze computer weer te geven.
- 4 Dubbelklik op het pictogram van het **cd-rom-station**.
- 5 Dubbelklik zo nodig op **setup.exe**.
- 6 Volg de aanwijzingen op het scherm om de software te installeren.

## VERWIJDER DE SOFTWARE EN INSTALLEER DE SOFTWARE OPNIEUW

Verwijder de printersoftware en installeer de software opnieuw. Zie voor meer informatie "Verwijder de software en installeer de software opnieuw" op pagina 135.

## Pagina wordt niet afgedrukt

Dit zijn mogelijke oplossingen. Probeer een of meer van de volgende oplossingen:

### CONTROLEER DE BERICHTEN

Zie als er een foutbericht wordt weergegeven "Foutberichten op het beeldscherm van de computer" op pagina 181.

### CONTROLEER DE STROOMVOORZIENING

Zie als het lampje  niet brandt "De aan/uit-knop brandt niet" op pagina 131.

### PLAATS HET PAPIER OPNIEUW IN DE PRINTER

Verwijder al het papier uit de printer en plaats het papier vervolgens terug in de printer.

### CONTROLEER DE INKT

Controleer de inktvoorraden en installeer zo nodig nieuwe inktcartridges.

## CONTROLEER DE CARTRIDGES

- 1 Verwijder de inktcartridges uit de printer.
- 2 Controleer of sticker en tape zijn verwijderd van de cartridge.

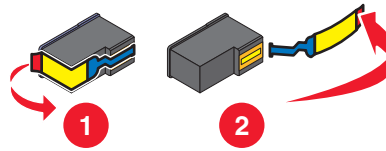



- 3 Plaats de cartridges terug in de printer.

## CONTROLEER DE STANDAARDINSTELLINGEN VAN DE PRINTER EN DE INSTELLINGEN VOOR ONDERBREKEN

- 1 Klik op:
  - Windows Vista:  → **Configuratiescherm** → **Printers** (onder Hardware en geluid).
  - Windows XP: **Start** → **Printers en faxapparaten**.
  - Windows 2000: **Start** → **Instellingen** → **Printers**.
- 2 Dubbelklik op het afdrukwachtrijapparaat.
- 3 Klik op **Printer**.
  - Controleer of de optie Afdrukken onderbreken is uitgeschakeld.
  - Als er geen vinkje verschijnt naast Als standaardprinter instellen, moet u het afdrukwachtrijapparaat selecteren voor elk bestand dat u wilt afdrukken.

## SLUIT DE NETVOEDING OPNIEUW AAN

- 1 Druk op  om de printer uit te zetten.
- 2 Trek de stekker van het netsnoer van de printer uit het stopcontact.
- 3 Maak de netvoeding voorzichtig los van de printer.
- 4 Sluit de netvoeding weer aan op de printer.
- 5 Steek de stekker van het netsnoer in het stopcontact.
- 6 Druk op  om de printer aan te zetten.

## VERWIJDER DE SOFTWARE EN INSTALLEER DE SOFTWARE OPNIEUW

Verwijder de printersoftware en installeer de software opnieuw. Zie voor meer informatie “Verwijder de software en installeer de software opnieuw” op pagina 135.

## Problemen met printercommunicatie oplossen

De printer kan geen gegevens uitwisselen met de computer. U moet bidirectionele communicatie instellen tussen de printer en de computer. Zie voor meer informatie “Bidirectionele communicatie is niet ingesteld” op pagina 155.

## Informatie over waarschuwningsniveaus

- Een groen vinkje geeft aan dat aan de systeemvereisten is voldaan.
- Een geel vraagteken geeft aan dat er niet is voldaan aan de systeemvereisten. De meeste belangrijke functies werken, maar de prestaties kunnen worden beïnvloed.
- Een rood vraagteken geeft aan dat er niet is voldaan aan de systeemvereisten. De meeste belangrijke functies werken niet.
- Een rode X geeft aan dat er niet is voldaan aan de systeemvereisten. De installatie wordt niet voortgezet.

Voor een goede installatie moet u ervoor zorgen dat de computer aan alle systeemvereisten voldoet. De systeemvereisten bevinden zich op de printerdoos.

## Verwijder de software en installeer de software opnieuw

Als de printer niet juist werkt of als er een foutbericht over communicatie wordt weergegeven wanneer u de printer gebruikt, moet u wellicht de printersoftware verwijderen en opnieuw installeren.

- 1 Klik op **Programma's** of **Alle programma's** → **Lexmark X5400 Series**.
- 2 Kies **Installatie ongedaan maken**.
- 3 Volg de aanwijzingen op het scherm om de printersoftware te verwijderen.
- 4 Start de computer opnieuw op voordat u de printersoftware weer installeert.
- 5 Klik op **Annuleren** in alle vensters van de wizard Nieuwe hardware gevonden.
- 6 Plaats de cd-rom in de computer en volg de aanwijzingen op het scherm om de software opnieuw te installeren.

**Opmerking:** als het installatievenster niet automatisch wordt weergegeven wanneer u de computer opnieuw hebt opgestart, klikt u op **Starten** → **Uitvoeren** en typ **D:\setup**, waarbij **D** de letter van het cd-rom-station is.

Als de software nog steeds niet correct kan worden geïnstalleerd, bezoekt u onze website op [www.lexmark.com](http://www.lexmark.com) om te controleren of er nieuwe versies van de software beschikbaar zijn.

- 1 Selecteer uw land of regio (tenzij u in de Verenigde Staten woont).
- 2 Klik op de koppeling voor stuurprogramma's of voor downloads.
- 3 Selecteer de printerfamilie.
- 4 Selecteer het printermodel.
- 5 Selecteer het besturingssysteem.
- 6 Selecteer het bestand dat u wilt downloaden en volg de aanwijzingen op het scherm.

## USB-poort activeren

U controleert als volgt of de USB-poort is geactiveerd op de computer:

- 1 Windows Vista: klik op  → **Configuratiescherm**.  
Windows XP: klik op **Start** → **Configuratiescherm**.  
Windows 2000: klik op **Start** → **Instellingen** → **Configuratiescherm**.
- 2 Als u Windows Vista gebruikt, klikt u op het pictogram voor **stelsysteem en onderhoud** en vervolgens op **Apparaatbeheer**.

Als u Windows XP of Windows 2000 gebruikt:

- a** Klik op **Prestaties en onderhoud** en klik vervolgens op het pictogram **Systeem**.
- b** Klik op de tab **Hardware**.
- c** Klik op **Apparaatbeheer**.

**3** Klik op het plusteken (+) naast **Universal Serial Bus Controller**.

Als u USB-hostcontroller en USB-hoofdhub ziet staan, is de USB-poort geactiveerd.

Hebt u het probleem gevonden?

#### Ja

Als u USB-hostcontroller en USB-hoofdhub *niet* ziet staan, is de USB-poort *niet* geactiveerd. Raadpleeg de documentatie bij de computer voor meer informatie.

#### Nee

Neem contact op met de klantenservice.

- 1** Klik op **Programma's of Alle programma's → Lexmark X5400 Series**.
- 2** Klik op **Printeroplossingen**.
- 3** Klik op de tab **Contactgegevens**.

## Problemen met afdrukken oplossen

De printer biedt mogelijk geen ondersteuning voor:

- geheugenkaarten
- PictBridge-camera, digitale
- fotokaartmodus







## Afdrukkwaliteit verbeteren

Dit zijn mogelijke oplossingen. Probeer een of meer van de volgende oplossingen:

### CONTROLEER HET PAPIER

- U gebruikt het juiste papier voor het document. Als u foto's of andere afbeeldingen van hoge kwaliteit afdrukt, moet u Lexmark fotopapier of Lexmark Perfectfinish™ fotopapier gebruiken voor de beste resultaten. Gebruik *geen* Lexmark premiumfotopapier. De inktcartridges zijn niet compatibel met deze papiersoort.
- Gebruik zwaarder of helderwit papier.

### SELECTEER EEN HOGERE AFDRUKKWALITEIT

- 1** Selecteer de modus **Kopiëren, Scannen** of **Fotokaart**, afhankelijk van de afdruktaak.
- 2** Druk op .
- 3** Druk herhaaldelijk op  of  tot **Kwaliteit** wordt weergegeven.
- 4** Druk op .
- 5** Druk herhaaldelijk op  of  tot de gewenste kwaliteit wordt weergegeven.
- 6** Druk op .



## CONTROLEER DE INKCARTRIDGES

Als het document nog steeds niet de gewenste afdrukkwaliteit heeft, voert u de volgende stappen uit:

- 1 Lijn de inktcartridges uit. Zie voor meer informatie "Inktcartridges uitlijnen" op pagina 125. Als de afdrukkwaliteit niet is verbeterd, gaat u door met de volgende stap.
  - 2 De spuitopeningen van de inktcartridge reinigen. Zie voor meer informatie "Spuitopeningen van de inktcartridges reinigen" op pagina 126. Als de afdrukkwaliteit niet is verbeterd, gaat u door met de volgende stap.
  - 3 De inktcartridges installeren. Zie voor meer informatie "Inktcartridges installeren" op pagina 123.
  - 4 Veeg de spuitopeningen en contactpunten van de cartridge schoon. Zie voor meer informatie "Spuitopeningen en contactpunten van de inktcartridge schoonvegen" op pagina 126.
- Is de afdrukkwaliteit hierna nog steeds niet naar behoren, dan moet u de inktcartridges vervangen. Zie voor meer informatie "Supplies bestellen" op pagina 129.

## Kwaliteit van tekst en afbeeldingen is slecht

- Lege pagina's
- Donkere afdrukken
- Fletse afdrukken
- Onjuiste kleuren
- Lichte en donkere banen op de afdruk
- Scheve lijnen
- Vlekken
- Strepen
- Witte lijnen in afdrukken

Dit zijn mogelijke oplossingen. Probeer een of meer van de volgende oplossingen:

## CONTROLEER DE INKT

Controleer de inktvoorraden en installeer zo nodig nieuwe inktcartridges.

## VERWIJDER VELLEN PAPIER WANNEER DEZE ZIJN AFGEDRUKT

Verwijder voor de volgende materiaalsoorten de afzonderlijke vellen zodra ze worden uitgevoerd en laat de vellen drogen om te voorkomen dat de inkt gaat vlekken:

- Documenten met afbeeldingen
- Fotopapier
- Extra zwaar, mat papier of glossy papier
- Transparanten
- Etiketten
- Enveloppen
- Opstrijktransfers

**Opmerking:** de transparanten moeten ongeveer 15 minuten drogen.

## GEbruik EEN ANDER MERK PAPIER

Bij elk merk papier wordt inkt anders opgenomen en worden kleuren verschillend afgedrukt. Als u foto's of andere afbeeldingen van hoge kwaliteit afdrukt, kunt u voor optimale resultaten het beste Lexmark fotopapier gebruiken.

## CONTROLEER DE STAAT VAN HET PAPIER

Gebruik alleen nieuw en ongekreukeld papier.

## VERWIJDER DE SOFTWARE EN INSTALLEER DE SOFTWARE OPNIEUW

De software is mogelijk niet goed geïnstalleerd

## Slechte kwaliteit aan de randen van het papier

Dit zijn mogelijke oplossingen. Probeer een of meer van de volgende oplossingen:

### CONTROLEER DE MINIMUMINSTELLINGEN VOOR AFDRUKKEN

Als u de functie voor afdrukken zonder rand niet gebruikt, zijn dit de aanbevolen minimuminstellingen:

- Linker- en rechtermarge:
  - 6,35 mm (0,25 inch) voor Letter-papier
  - 3,37 mm (0,133 inch) voor alle papierformaten, behalve Letter
- Bovenmarge: 1,7 mm (0,067 inch)
- Ondermarge: 12,7 mm (0,5 inch)

### SCHAKEL DE FUNCTIE VOOR AFDRUKKEN ZONDER RAND IN

- 1 Klik in het programma op **Bestand → Afdrukken**.
- 2 Klik op **Eigenschappen, Voorkeuren, Opties** of **Instellen**.
- 3 Klik op **Afdrukindeling**.
- 4 Klik op **Zonder rand**.

### GEBRUIK FOTOPAPIER

U moet fotopapier gebruiken voor afdrukken zonder rand. Er worden smalle marges afgedrukt wanneer u de functie Zonder rand selecteert wanneer u afdrukt op normaal papier.

### CONTROLEER OF HET PAPIERFORMAAT OVEREENKOMT MET DE INSTELLING VAN DE PRINTER

- 1 Klik in het programma op **Bestand → Afdrukken**.
- 2 Klik op **Eigenschappen, Voorkeuren, Opties** of **Instellen**.
- 3 Klik op **Papierinstellingen**.
- 4 Controleer het papierformaat.

### REINIG DE SPUITOPENINGEN VAN INKTCARTRIDGE

Zie voor meer informatie "Spuitopeningen van de inktcartridges reinigen" op pagina 126.

## Lage afdruksnelheid

Dit zijn mogelijke oplossingen. Probeer een of meer van de volgende oplossingen:

### VERHOOG DE VERWERKINGSSNELHEID VAN DE COMPUTER

- Sluit alle toepassingen die u niet gebruikt.
- Gebruik minder afbeeldingen of kleinere afbeeldingen in het document.
- Verwijder zo veel mogelijk ongebruikte lettertypen van het systeem.

### VOEG GEHEUGEN TOE

Ga na of u het RAM-geheugen van de computer moet uitbreiden.

### SELECTEER EEN LAGERE AFDRUKKWALITEIT

- 1 Klik in het programma op **Bestand → Afdrukken**.
- 2 Klik op **Eigenschappen, Voorkeuren, Opties** of **Instellen**.
- 3 Klik op **Kwaliteit/exemplaren**.
- 4 Selecteer een lagere afdrukkwaliteit in het gedeelte Kwaliteit/snelheid.

### VERWIJDER DE SOFTWARE EN INSTALLEER DEZE OPNIEUW

Soms helpt het om de bestaande printersoftware te verwijderen en opnieuw te installeren.

### CONTROLEER DE PLAATSING VAN HET PAPIER

- Plaats een kleinere hoeveelheid papier in de printer. U gebruikt mogelijk een dikkere papiersoort.
- Zorg ervoor dat u de juiste papiersoort in de printer plaatst.

Zie "Papier in de printer plaatsen" op pagina 52 en de verwante onderwerpen voor meer informatie over:

- Maximum aantal vellen per papiersoort
- Speciale instructies voor het plaatsen van ondersteunde papiersoorten en speciaal papier

## Documenten of foto's worden slechts gedeeltelijk afgedrukt

Probeer een of meer van de volgende oplossingen:

### CONTROLEER HOE HET DOCUMENT IS GEPLAATST

Zorg dat het document of de foto met de bedrukte zijde naar beneden in de linkerbovenhoek van de glasplaat is geplaatst.

### CONTROLEER HET PAPIERFORMAAT

Zorg dat het formaat van het papier in de printer overeenkomt met het formaat van het document of de foto die u hebt geselecteerd.

## Foto bevat vlekken

Raak de afdrukzijde van de foto's niet aan om vlekken te voorkomen. Voor de beste resultaten verwijdert u elk afgedrukt vel meteen uit de papieruitvoerlande en laat u de afdrucken ten minste 24 uur drogen voordat u ze op elkaar stapelt, laat zien of opbergt.

## Inktcartridges controleren

### ZIJN DE INKTCARTRIDGES CORRECT GEÏNSTALLEERD?

Zie voor meer informatie "Inktcartridges vervangen" op pagina 123.

### ZIJN DE STICKER EN DE TAPE VERWIJDERD VAN DE CARTRIDGES?

Til de scannereenheid op. Druk de kleppen van de cartridgehouder naar beneden om de deksels van de cartridgehouder te openen.

### ZIJN ER CARTRIDGES DIE WEINIG INKT BEVATTEN?

1 Voer een van de volgende handelingen uit:

- Windows Vista: klik op .
- Windows XP en eerder: klik op **Start**.

2 Klik op **Programma's** of **Alle programma's** → **Lexmark X5400 Series**.

3 Klik op **Printeroplossingen**.

4 Als een uitroepteken (!) wordt weergegeven bij een inktcartridge, is de inkt bijna op. Installeer een nieuwe cartridge. Zie voor meer informatie "Inktcartridges vervangen" op pagina 123.

Zie voor informatie over het bestellen van cartridges "Papier en andere supplies bestellen" op pagina 129.

## Inktvoorraden lijken incorrect

Dit zijn mogelijke oplossingen. Probeer een of meer van de volgende oplossingen:

### DRUKT U AFBEELDINGEN OF FOTO'S AF?

Als u documenten afdrukt met veel afbeeldingen, of met de instelling Foto voor Kwaliteit/snelheid, gebruikt de printer meer inkt. Het type document dat u afdrukt en de afdrukkwaliteit die u selecteert zijn van invloed op de hoeveelheid inkt die de printer gebruikt.

### DRUKT U EEN GROOT BESTAND AF?

De inktvoorraden die worden weergegeven in de printersoftware, worden niet bijgewerkt tijdens een afdruktaak. De inktvoorraad van het begin van de afdruktaak wordt weergegeven. De inktvoorraden lijken wellicht onjuist in het venster Afdrukstatus wanneer u een groot bestand afdrukt.

## Inktvoorraden lijken te snel af te nemen

Probeer een of meer van de volgende oplossingen:

### **DRUKT U FOTO'S OF DOCUMENTEN MET VEEL AFBEELDINGEN AF?**

Foto's en afbeeldingen vergen meer inkt dan tekstdocumenten. Bij het afdrukken van foto's of afbeeldingen neemt het inktverbruik toe.

### **DRUKT U AF MET BEST ALS INSTELLING VOOR KWALITEIT/SNELHEID?**

U kunt inkt besparen door de instelling **Best** alleen te gebruiken als u afdrukt op fotopapier of extra zwaar, mat papier. Voor alle andere papiersoorten kunt u het beste een lagere instelling voor Kwaliteit/snelheid gebruiken. Gebruik de instelling Snel afdrukken of Normaal voor het afdrukken van de meeste tekstdocumenten.

## Er wordt een lege of verkeerde pagina afgedrukt



### **VERWIJDER DE STICKER EN DE TAPE VAN DE INKTCARTRIDGES**

Til de scannereenheid op en verwijder de inktcartridges uit de inktcartridgehouder. Controleer of de sticker en de tape zijn verwijderd van de spuitopeningen aan de onderkant van de cartridges.

### **CONTROLEER OF DE CARTRIDGES CORRECT ZIJN GEÏNSTALLEERD**

Houd de printer met de voorzijde naar u toe en controleer of de inktcartridge correct is geïnstalleerd. Controleer wanneer u een kleureninktcartridge gebruikt of deze correct is geïnstalleerd in de rechterhouder. Controleer wanneer u een zwarte of foto-inktcartridge gebruikt of deze correct is geïnstalleerd in de linkerhouder.

### **CONTROLEER DE USB-AANSLUITING**

- 1 Controleer of de USB-kabel is aangesloten op de computer. De USB-poort achter op de computer is te herkennen aan het  USB-symbool. Steek het lange, platte uiteinde van de USB-kabel in deze poort.
- 2 Controleer of het kleinere, vierkante uiteinde van de USB-kabel is aangesloten op de achterkant van de printer.
- 3 Controleer of de USB-kabel niet is beschadigd en of het -lampje brandt.

### **SLUIT ALLE ANDERE GEOPENDE BESTANDEN VOORDAT U AFDRUKT**

Sluit alle andere geopende bestanden in het programma waarin u werkt voordat u een bestand afdrukt. Als er te veel bestanden geopend zijn in hetzelfde programma, wordt een lege pagina afgedrukt.

## Ontbrekende of onverwachte tekens op afdrukken

Dit zijn mogelijke oplossingen. Probeer een of meer van de volgende oplossingen:

### **ZORG ERVOOR DAT DE LETTERTYPEN OP DE JUISTE WIJZE ZIJN TOEGEPAST IN DE TOEPASSING**

In de meeste toepassingen kan een lettertype dat is uitgerekt of vergroot of verkleind, niet worden afgedrukt.

## ZORG ERVOOR DAT HET TRUETYPE-LETTERTYPE BESCHIKBAAR IS OP DE COMPUTER

Mogelijk is het lettertype dat u wilt afdrukken, niet beschikbaar in het selectievak voor lettertypen in de toepassing. Niet alle lettertypen zijn geschikt om af te drukken; controleer of het lettertype een TrueType-lettertype is. Raadpleeg de documentatie bij de toepassing voor meer informatie.

## CONTROLEER OF HET DOCUMENT IS OPGEMAAKT OF GEMAAKT VOOR DE PRINTER.

Mogelijk worden in Windows lettertypen vervangen door andere lettertypen. Tevens kunnen regeleinden en pagina-einden worden gewijzigd. Los deze problemen op in de toepassing waarin het document is gemaakt en sla de wijzigingen op om het document opnieuw af te drukken.

## Kleuren op de afdruk zijn flets of wijken af van de kleuren op het scherm

Controleer het volgende. Wanneer u denkt dat het probleem is opgelost, test u de oplossing door het document naar de printer te sturen.

## ZIJN DE INSTELLINGEN VOOR KLEUR EN AFDRUKSNELHEID CORRECT INGESTELD?

Mogelijk moet u de instellingen voor kleuren en de afdruksnelheid aanpassen.

## ZIJN ER CARTRIDGES DIE WEINIG INKT BEVATTEN?

- 1 Voer een van de volgende handelingen uit:
  - Windows Vista: klik op  → **Configuratiescherm**.
  - Windows XP of 2000: klik op **Start**.
- 2 Klik op **Programma's** of **Alle programma's** → **Lexmark X5400 Series**.
- 3 Klik op **Printeroplossingen**.

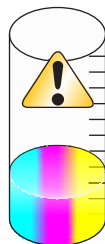

- 4 Als een uitroepteken (!) wordt weergegeven bij een van de inktcartridges, is de inkt bijna op. Installeer een nieuwe cartridge.

## Kopie komt niet overeen met het origineel

### IS HET ORIGINELE DOCUMENT JUIST OP DE GLASPLAAT GEPLAATST?

- Controleer of het originele document in de linkerbovenhoek van de glasplaat is geplaatst.
- Plaats het item dat u wilt kopiëren met de bedrukte zijde naar beneden op de glasplaat.

- Zorg dat de linkerbovenhoek van de voorzijde van het item gelijkigt aan de pijlen in de hoek van de glasplaat.

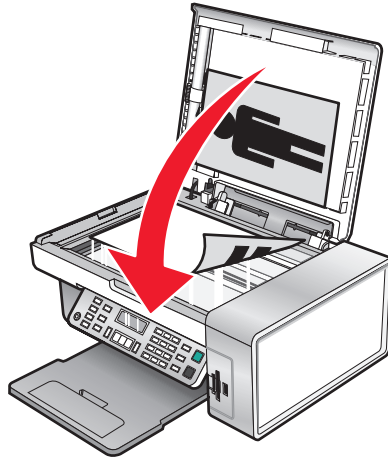

## Vellen glossy fotopapier of transparanten kleven aan elkaar vast

### ZIJN DE FOTO'S OF TRANSPARANTEN OPGEDROOGD EN AAN ELKAAR VASTGEKLEefd OP DE PAPIERUITVOERLADE?

Verwijder de foto's of transparanten uit de papieruitvoerlade op het moment dat deze uit de printer komen. Laat ze drogen voordat u ze op elkaar legt. Omdat transparanten en fotopapier geen inkt opnemen, droogt de inkt op het oppervlak van fotopapier of transparanten langzamer dan bij andere afdrukmaterialen.

### GEbruIKT U TRANSPARANTEN OF FOTOPAPIER BESTEMD VOOR EEN INKJETPRINTER?

Zie voor meer informatie over het bestellen van supplies "Compatibele, speciale papiersoorten selecteren" op pagina 63.

## Pagina wordt afgedrukt met andere lettertypen

### CONTROLEER OF DE JUISTE PRINTER IS GESELECTEERD.

Als u afdrukt vanuit een toepassing, controleert u of de geselecteerde printer de printer is die u wilt gebruiken voor de afdruktaak.

Het is handig om de printer die u het meest gebruikt voor afdrucken in te stellen als de standaardprinter.

### ZORG ERVOOR DAT HET TRUETYPE-LETTERTYPE BESCHIKBAAR IS OP DE COMPUTER

Mogelijk is het lettertype dat u wilt afdrucken, niet beschikbaar in het selectievak voor lettertypen in de toepassing. Niet alle lettertypen zijn geschikt om af te drukken; controleer of het lettertype een TrueType-lettertype is. Raadpleeg de documentatie bij de toepassing voor meer informatie.

### ZORG ERVOOR DAT DE LETTERTYPEN OP DE JUISTE WIJZE ZIJN TOEGEPAST IN DE TOEPASSING

In de meeste toepassingen kan een lettertype dat is uitgerekt of vergroot of verkleind, niet worden afgedrukt.

## Afdruk is te donker of vlekkerig

Dit zijn mogelijke oplossingen. Probeer een of meer van de volgende oplossingen:

### LAAT DE INKT DROGEN VOORDAT U HET PAPIER AANRAAKT

Verwijder het papier op het moment dat het wordt uitgevoerd en laat de inkt drogen voor u het papier gebruikt.

### CONTROLEER OF DE INSTELLING BIJ KWALITEIT/SNELHEID OVEREENKOMT MET DE PAPIERSOORT DIE IN DE PRINTER IS GEPLAATST

De instelling Foto voor Kwaliteit/snelheid kan bij gebruik van normaal papier vlekken veroorzaken. Als u gewoon papier gebruikt, probeert u de instelling Normaal.

### ZORG ERVOOR DAT DE SPUITOPENINGEN VAN DE INKTCARTRIDGE SCHOON ZIJN

Mogelijk moet u de spuitopeningen van de inktcartridge reinigen.

## Afgedrukte tekens hebben een verkeerde vorm of zijn niet correct uitgelijnd

### HEBT U SPATIES TOEGEVOEGD AAN DE LINKERMARGE?

Als de afgedrukte tekst niet goed is uitgelijnd, controleert u of er geen spaties zijn toegevoegd met Enter of de spatiebalk (harde spaties).

### MOET U DE INKTCARTRIDGES UITLIJNEN?

Misschien zijn de inktcartridges niet goed uitgelijnd.

- 1 Voer een van de volgende handelingen uit:
  - Windows Vista: klik op  → **Configuratiescherm**.
  - Windows XP of 2000: klik op **Start**.
- 2 Klik op **Programma's** of **Alle programma's** → **Lexmark X5400 Series**.
- 3 Klik op **Printeroplossingen**.
- 4 Klik op de tab **Onderhoud**.
- 5 Klik op **Uitlijnen om vage randen te voorkomen**.

### ZIJN DE INKTCARTRIDGES SCHOON?

Mogelijk moet u de spuitopeningen van de inktcartridge reinigen.



## Afgedrukte pagina's vertonen afwisselend lichte en donkere banen

Als de printer tijdens een afdruktaak vaak wordt onderbroken en pagina's afdrukt met afwisselend lichte en donkere banen, worden de gegevens sneller afgedrukt dan de computer ze kan verzenden. Baanvorming tijdens het afdrukken treedt op wanneer de printer regelmatig wordt onderbroken. U moet misschien de instellingen in de printersoftware wijzigen. Het is ook mogelijk dat het probleem optreedt omdat de printer en de computer niet goed met elkaar kunnen communiceren.

### KUNNEN DE PRINTER EN DE COMPUTER GEGEVENS UITWISSELEN?

Controleer de status van de printer:

- 1 Voer een van de volgende handelingen uit:
  - Windows Vista: klik op  → **Configuratiescherm**.
  - Windows XP of 2000: klik op **Start**.
- 2 Klik op **Programma's** of **Alle programma's** → **Lexmark X5400 Series**.
- 3 Klik op **Printeroplossingen**.
- 4 De status van de printer is:
  - **Communicatie is niet mogelijk**: er is mogelijk een probleem met de hardware- of software-instellingen van de printer.
  - **Gereed** of **Bezig met afdrukken**: het probleem wordt mogelijk veroorzaakt door de instellingen van de printersoftware.

## Transparanten of foto's bevatten witte lijnen

### PAS DE INSTELLINGEN VOOR KWALITEIT/SNELHEID AAN

- 1 Open het gewenste document of de gewenste foto en klik op **Bestand** → **Druk af**.
- 2 Klik op **Eigenschappen**, **Voorkeuren**, **Opties** of **Instellen**.
- 3 Selecteer een van de volgende opties op het tabblad **Kwaliteit/exemplaren**:
  - **Foto** voor het afdrukken van foto's.
  - **Normaal** voor het afdrukken van transparanten.

### CONTROLEER DE INSTELLINGEN VAN HET PROGRAMMA

Gebruik een ander vulpatroon in het programma. Raadpleeg de documentatie bij het programma voor meer informatie.

### VOER ONDERHOUD UIT OP DE INKTCARTRIDGES

Mogelijk moet u de spuitopeningen van de inktcartridge reinigen.

## Verticale rechte lijnen zijn rafelig

### PAS DE INSTELLINGEN VOOR KWALITEIT/SNELHEID AAN

- 1 Open het gewenste document of de gewenste foto en klik op **Bestand → Druk af**.
- 2 Klik op **Eigenschappen, Voorkeuren, Opties** of **Instellen**.
- 3 Selecteer een van de volgende opties op het tabblad **Kwaliteit/exemplaren**:
  - **Foto** voor het afdrukken van foto's.
  - **Normaal** voor het afdrukken van transparanten.

### LIJN DE INKTCARTRIDGES UIT

- 1 Voer een van de volgende handelingen uit:
  - Windows Vista: klik op  → **Configuratiescherm**.
  - Windows XP of 2000: klik op **Start**.
- 2 Klik op **Programma's** of **Alle programma's → Lexmark X5400 Series**.
- 3 Klik op **Printeroplossingen**.
- 4 Klik op het tabblad **Onderhoud**.
- 5 Klik op **Uitlijnen om vage randen te voorkomen**.

## Afbeeldingen of effen zwarte vlakken vertonen witte lijnen

### INSTELLINGEN VOOR KWALITEIT/SNELHEID AANPASSEN

- Voor een zeer goede afdrukkwaliteit en een lagere afdruksnelheid selecteert u **Foto**.
- Voor een goede afdrukkwaliteit en een gemiddelde afdruksnelheid selecteert u **Normaal**.
- Voor een lagere afdrukkwaliteit en een hogere afdruksnelheid selecteert u **Snel afdrukken**.

### PAS DE INSTELLINGEN IN HET PROGRAMMA AAN VOOR HET DOCUMENT

Gebruik een ander vulpatroon in het programma. Raadpleeg de documentatie bij het programma voor meer informatie.

### VOER ONDERHOUD UIT OP DE INKTCARTRIDGES

Mogelijk moet u de spuitopeningen van de inktcartridge reinigen.

# Printerstatus controleren

## Alleen gebruikers van Windows Vista

1 Klik op  → **Configuratiescherm** → **Printers**.

2 Controleer het volgende:

- Bij het printerpictogram staat niet de aanduiding **Onderbroken**. Als de printer is onderbroken, klikt u met de rechtermuisknop op het pictogram en kiest u **Doorgaan met afdrukken**.
- Bij het printerpictogram staat de aanduiding **Gereed**. Als de aanduiding **Off line** bij het pictogram staat, klikt u met de rechtermuisknop op het pictogram en kiest u **Printer on line gebruiken**.
- Er staat een vinkje naast het printerpictogram dat aangeeft dat de printer is ingesteld als standaardprinter. Als dit niet het geval is, klikt u met de rechtermuisknop op het pictogram en kiest u **Als standaardprinter instellen**.

## Alleen gebruikers van Windows XP

1 Klik op **Start** → **Instellingen** → **Printers en faxapparaten**.

2 Controleer het volgende:

- Bij het printerpictogram staat niet de aanduiding **Onderbroken**. Als de printer is onderbroken, klikt u met de rechtermuisknop op het pictogram en kiest u **Doorgaan met afdrukken**.
- Bij het printerpictogram staat de aanduiding **Gereed**. Als de aanduiding **Off line** bij het pictogram staat, klikt u met de rechtermuisknop op het pictogram en kiest u **Printer on line gebruiken**.
- Er staat een vinkje naast het printerpictogram dat aangeeft dat de printer is ingesteld als standaardprinter. Als dit niet het geval is, klikt u met de rechtermuisknop op het pictogram en kiest u **Als standaardprinter instellen**.

## Alleen gebruikers van Windows 2000

1 Klik op **Start** → **Instellingen** → **Printers**.

2 Klik met de rechtermuisknop op het pictogram **Lexmark X5400 Series**.

3 Controleer het volgende:

- **Als standaardprinter instellen** is geselecteerd.
- **Afdrukken onderbreken** is *niet* geselecteerd.
- **Printer off line gebruiken** is *niet* geselecteerd.

## Gereedheid van de printer controleren

Misschien is de printer niet gereed om af te drukken. Controleer het volgende. Wanneer u denkt dat het probleem is opgelost, test u de oplossing door een document naar de printer te verzenden.

## BEVAT DE PRINTER PAPIER EN IS HET PAPIER CORRECT GEPLAATST?

Zie het onderstaande verwante onderwerp voor meer informatie.

## ZIJN DE STICKER EN DE TAPE VAN DE INKTCARTRIDGES VERWIJDERD?

- 1 Til de scannereenheid op.
- 2 Verwijder de inktcartridges uit de inktcartridgehouder.
- 3 Controleer of de sticker en de tape zijn verwijderd van de onder- en achterzijde van de cartridges.

## BEVATTEN DE INKTCARTRIDGES INKT?

- 1 Klik op **Programma's** of **Alle programma's** → **Lexmark X5400 Series**.
- 2 Klik op **Printeroplossingen**.

Als een uitroepteken (!) wordt weergegeven bij een van de inktcartridges, is de inkt bijna op. Installeer een nieuwe cartridge. Zie het onderstaande verwante onderwerp voor meer informatie.

## IS ER EEN PROBLEEM MET DE KABELVERBINDINGEN?

Zie het onderstaande verwante onderwerp voor meer informatie.

## Instellingen worden niet opgeslagen

Dit zijn mogelijke oplossingen. Probeer een of meer van de volgende oplossingen:

### WIJZIG DE INSTELLINGEN VOOR DE HERSTELFUNCTIE

Als u op  drukt om een instelling te selecteren, wordt er een sterretje (\*) weergegeven naast de geselecteerde instelling. De printer herstelt de standaardinstelling na twee minuten inactiviteit of als de printer wordt uitgeschakeld.

### SLA DE INSTELLINGEN OP

Als u op  drukt om een instelling te selecteren, wordt er een sterretje (\*) weergegeven naast de geselecteerde instelling.

## Wachtrij-instellingen voor het afdrukken van banners controleren

Het afdrukken van banners is niet mogelijk als u bepaalde wachtrij-instellingen hebt opgegeven. Controleer of u de juiste instellingen hebt geselecteerd.

- 1 Klik op **Start** → **Instellingen** → **Printers** of **Printers en faxapparaten**.
- 2 Klik met de rechtermuisknop op het pictogram **Lexmark X5400 Series**.
- 3 Kies **Eigenschappen**.
- 4 Klik op de tab **Geavanceerd**.
- 5 Klik op **Afdrukprocessor** onder aan het tabblad Geavanceerd.
- 6 Controleer of LEMF is ingesteld als standaardgegevenstype. Selecteer **LEMF** bij de beschikbare opties als de instelling niet is opgegeven en klik op **OK**.

# Problemen met lettertypen oplossen

## HEBT U DE LETTERTYPEN OP DE JUISTE WIJZE TOEGEPAST IN DE TOEPASSING?

In de meeste toepassingen kan een lettertype dat is uitgerekt of vergroot of verkleind, niet worden afgedrukt.

## IS HET LETTERTYPE EEN TRUETYPE-LETTERTYPE? IS HET BESCHIKBAAR OP DE COMPUTER?

Mogelijk is het lettertype dat u wilt afdrukken, niet beschikbaar in het selectievak voor lettertypen in de toepassing. Niet alle lettertypen zijn geschikt om af te drukken; controleer of het lettertype een TrueType-lettertype is. Raadpleeg de documentatie bij de toepassing voor meer informatie.

## IS HET DOCUMENT OPGEMAAKT OF GEMAAKT VOOR DE PRINTER?

Mogelijk worden in Windows lettertypen vervangen door andere lettertypen. Tevens kunnen gereleinden en pagina-einden worden gewijzigd. Los deze problemen op in de toepassing waarin het document is gemaakt en sla de wijzigingen op om het document opnieuw af te drukken.



## Printer is bezig met het afdrukken van een andere taak

Wacht totdat de printer klaar is met het afdrukken van de overige afdruktaken voordat u deze taak verzendt.

## Gereed of bezig met afdrukken wordt weergegeven als status

Als de printerstatus op het tabblad Status van Printeroplossingen Gereed of bezig met afdrukken is wanneer u wilt afdrukken, probeert u de onderstaande suggesties. Test de oplossing vervolgens door een document naar de printer te verzenden.

## IS ER EEN PROBLEEM MET DE KABELVERBINDINGEN?

- 1 Controleer of de USB-kabel is aangesloten op de computer. De USB-poort achter op de computer is te herkennen aan het  USB-symbool. Steek het lange, platte uiteinde van de USB-kabel in deze poort.
- 2 Controleer of het kleinere, vierkante uiteinde van de USB-kabel is aangesloten op de achterkant van de printer.
- 3 Controleer of de USB-kabel niet is beschadigd en of het -lampje brandt.

## MOET U DE INSTELLINGEN VOOR KWALITEIT/SNELHEID AANPASSEN?

Selecteer **Foto** op het tabblad Kwaliteit/exemplaren in Voorkeursinstellingen voor afdrukken.

- 1 Klik op **Bestand → Druk af**.
- 2 Klik op **Eigenschappen, Voorkeuren, Opties** of **Instellen**.
- 3 Breng de gewenste wijzigingen aan op het tabblad Kwaliteit/exemplaren.
- 4 Klik op **OK** om alle geopende dialoogvensters te sluiten.

## IS ER EEN PROBLEEM MET HET PROGRAMMA?

Probeer een andere afbeelding af te drukken. Als de afbeelding correct wordt afgedrukt, is er wellicht een probleem met het programma dat u gebruikt. Raadpleeg de documentatie bij het programma voor meer informatie.

## Testpagina afdrukken

- 1 Voer een van de volgende handelingen uit:
  - Windows Vista: klik op .
  - Windows XP en eerder: klik op **Start**.
- 2 Klik op **Programma's** of **Alle programma's** → **Lexmark X5400 Series**.
- 3 Klik op **Printeroplossingen**.
- 4 Klik op **Testpagina afdrukken** op het tabblad Onderhoud.
- 5 Vergelijk de afgedrukte pagina met de afbeelding die wordt weergegeven op het scherm. Als de afgedrukte afbeelding overeenkomt met die op het scherm, bent u klaar.
- 6 Als de testpagina helemaal niet is afgedrukt of er problemen zijn met de afdrukkwaliteit, moet u de foutberichten controleren die op het scherm worden weergegeven.

## Testpagina wordt niet afgedrukt

Probeer een of meer van de volgende oplossingen:

### CONTROLEER OF DE PRINTER STROOM KRIJGT

Als  niet brandt, krijgt de printer misschien geen stroom.

- Druk op .
- Sluit de printer aan op een ander stopcontact.
- Als de printer is aangesloten op een overspanningsbeveiliging, trekt u de stekker van het netsnoer van de printer uit de overspanningsbeveiliging en sluit u de printer rechtstreeks aan op een stopcontact.

### CONTROLEER OF DE STICKER EN DE TAPE VAN DE INKTCARTRIDGES ZIJN VERWIJDERD

- 1 Til de scannereenheid op.
- 2 Verwijder de inktcartridges uit de inktcartridgehouder.
- 3 Controleer of de sticker en de tape zijn verwijderd van de onder- en achterzijde van de cartridges.

### CONTROLEER OF DE CARTRIDGES CORRECT ZIJN GEÏNSTALLEERD

Houd de printer met de voorzijde naar u toe en controleer of de inktcartridge correct is geïnstalleerd. Controleer wanneer u een kleureninkcartridge gebruikt of deze correct is geïnstalleerd in de rechterhouder. Controleer wanneer u een zwarte of foto-inkcartridge gebruikt of deze correct is geïnstalleerd in de linkerhouder.

Zie voor meer informatie het onderstaande verwante onderwerp.

### CONTROLEER OF HET LEXMARK PRINTERSTUURPROGRAMMA IS INGESTELD ALS DE STANDAARDPRINTER

Zie voor meer informatie over het instellen van de printer als standaardprinter het onderstaande verwante onderwerp.

Druk een testpagina af om de oplossing te testen.

- 1 Klik op **Programma's of Alle programma's → Lexmark X5400 Series**.
- 2 Klik op **Lexmark Printeroplossingen**.
- 3 Klik op het tabblad **Onderhoud**.
- 4 Klik op **Testpagina afdrukken**.

Er kan een probleem zijn met de kabelverbindingen. Zie voor meer informatie het onderstaande verwante onderwerp.

## Externe apparaten controleren

Externe apparaten kunnen de werking van de printer beïnvloeden. Als er een extern apparaat is aangesloten tussen de computer en de printer, controleert u of het apparaat bidirectionele communicatie ondersteunt.

### ONDERSTEUNT HET EXTERNE APPARAAT BIDIRECTIONELE COMMUNICATIE?



#### Nee

Verbreek de verbinding van de printer met het externe apparaat en sluit de printer rechtstreeks op de computer aan. Zie voor meer informatie "Externe afdrukservers verwijderen" op pagina 151.

#### Ja

Er is mogelijk een probleem met de USB-kabel. Zie voor meer informatie "Kabel is niet aangesloten, losgeraakt of beschadigd" op pagina 151.

## Externe afdrukservers verwijderen

- 1 Druk op  om de printer uit te zetten.
- 2 Controleer of de afdrukservers is uitgeschakeld.
- 3 Maak de USB-kabel los van de externe afdrukservers.
- 4 Maak de externe afdrukservers los van de computer.
- 5 Sluit de USB-kabel voor de printer aan op de printer.
- 6 Druk op  om de printer weer aan te zetten.

## Kabel is niet aangesloten, losgeraakt of beschadigd

De printerkabel moet volledig zijn aangesloten en moet onbeschadigd zijn voor goede communicatie.

### CONTROLEER OF USB-KABEL IS AANGESLOTEN OP DE USB-POORT ACHTER OP DE COMPUTER

De USB-poort achter op de computer is te herkennen aan het USB-symbool . Steek het lange, platte uiteinde van de USB-kabel in deze poort.

### CONTROLEER OF HET ANDERE UITEINDE VAN DE USB-KABEL IS AANGESLOTEN OP DE ACHTERKANT VAN DE PRINTER

Sluit het vierkante uiteinde van de USB-kabel aan op de aansluiting achter op de printer.

## CONTROLEER OF DE KABEL NIET IS BESCHADIGD OF LOSGERAAKT.

Controleer het volgende:

- De USB-kabel is niet beschadigd.
- Het lampje  brandt.

Zie voor meer informatie het onderstaande verwante onderwerp.

## Printer is aangesloten, maar drukt niet af

Probeer een of meer van de volgende oplossingen:

### CONTROLEER OF DE PRINTER IS INGESTELD ALS DE STANDAARDPRINTER

Probeer een testpagina af te drukken.

### CONTROLEER OF DE AFDRUKWACHTRIJ GEREED IS VOOR AFDRUKKEN

Controleer of de printer is ingesteld als standaardprinter en of de printer niet in de wachtstand is geplaatst of is onderbroken

## Printer probeert af te drukken naar bestand

Als de computer de afdruktaken verzend naar een bestand in plaats van naar de printer die is aangesloten op de computer, moet u eerst controleren of de printer met een USB-kabel is aangesloten op een USB-poort op de computer.

De USB-poort controleren:

- 1** Windows Vista: klik op  → **Configuratiescherm** → **Printers** (onder Hardware en geluid).  
Windows XP: klik op **Start** → **Instellingen** → **Printers en faxapparaten**.
- 2** Klik met de rechtermuisknop op het pictogram **Lexmark X5400 Series**.
- 3** Kies **Eigenschappen** in het snelmenu.
- 4** Klik op de tab **Poorten**.
- 5** Controleer het volgende:
  - De poort is ingesteld op een USB-poort.
  - De poort niet is ingesteld op Bestand.

Als het document nog steeds niet wordt afgedrukt, is de USB-poort mogelijk niet geactiveerd op de computer. Zie het verwante onderwerp [USB-poort activeren](#) voor meer informatie.



# Printer kan niet communiceren met computers via een peer-to-peer-netwerk

Dit zijn mogelijke oplossingen. Probeer een of meer van de volgende oplossingen:

## CONTROLEER DE STATUS VAN DE HOSTCOMPUTER EN DE PRINTER

Controleer het volgende:

- De hostcomputer is ingeschakeld en rechtstreeks aangesloten op de printer.
- De hostcomputer kan afdrucken op de printer.
- De printer wordt weergegeven als **Gedeeld** in de map Printers (Windows Vista) of de map Printers en faxapparaten (Windows XP en Windows 2000) op de hostcomputer.

## CONTROLEER DE STATUS VAN DE PRINTER

Gebruikers van Windows Vista:

- 1 Klik op  → **Printers**.
- 2 Klik met de rechtermuisknop op het pictogram **Lexmark X5400 Series**.
- 3 Klik op **Delen**.
- 4 Klik op **Opties voor delen wijzigen** en antwoord bevestigend in de Windows-prompt.
- 5 Klik op **Deze printer delen** en geef de printer een passende naam.
- 6 Klik op **OK**.

Gebruikers van Windows XP:

- 1 Klik op **Start** → **Printers en faxapparaten**.
- 2 Klik met de rechtermuisknop op het pictogram **Lexmark X5400 Series**.
- 3 Klik op **Delen**.
- 4 Klik op **Deze printer delen** en geef de printer een passende naam.
- 5 Klik op **OK**.

Gebruikers van Windows 2000:

- 1 Klik op **Start** → **Instellingen** → **Printers**.
- 2 Klik met de rechtermuisknop op het pictogram **Lexmark X5400 Series**.
- 3 Klik op **Delen**.
- 4 Klik op **Gedeeld als** en geef de printer een passende naam.
- 5 Klik op **OK**.

## ZOEK DE PRINTER VANAF DE COMPUTER OP AFSTAND

Als de status van de printer wordt weergegeven als Gedeeld op de hostcomputer, maar het nog steeds niet mogelijk is om af te drukken, probeert u de printer te zoeken op de computer op afstand.

Gebruikers van Windows Vista, Windows XP en Windows 2000:

- 1 Open de map **Printers** of **Printers en faxapparaten**.
- 2 Klik met de rechtermuisknop op het pictogram **Lexmark X5400 Series**.
- 3 Klik op **Eigenschappen**.
- 4 Klik op de tab **Poorten** en vervolgens op de knop **Poort toevoegen**.
- 5 Selecteer **Lokale poort** en klik op de knop **Nieuwe poort**.
- 6 Typ de UNC-naam (Universal Naming Convention; uniforme naamgevingsregels) voor de poort. Deze bestaat uit de naam van de server en de naam van de printer.  
De naam moet de volgende notatie hebben: `\\server\printer`.
- 7 Klik op **OK**.
- 8 Klik op **Sluiten**.
- 9 Controleer of de nieuwe poort is geselecteerd op het tabblad Poorten en klik op **Toepassen**.  
De nieuwe poort wordt weergegeven bij de naam van de printer.
- 10 Klik op **OK**.

## START DE HOSTCOMPUTER EN DE COMPUTER OP AFSTAND OPNIEUW OP

Probeer opnieuw af te drukken.

## Printer kan niet communiceren met de computer

De printer en de computer kunnen geen gegevens uitwisselen. Controleer of de printer is aangesloten op een stopcontact en of het lampje  brandt.

## Problemen bij kopiëren, scannen of faxen

### Sluit de andere programma's

Sluit alle programma's die niet worden gebruikt.

### Geef een lagere scanresolutie op

- 1 Plaats een origineel document met de bedrukte zijde naar beneden op de glasplaat.
- 2 Dubbelklik op het bureaublad op het pictogram **Lexmark Productivity Studio**.
- 3 Klik in het linkerdeelvenster van het welkomstvenster op **Scannen**.
- 4 Klik op **Aangepaste instellingen**.
- 5 Selecteer een lagere scanresolutie.
- 6 Klik op **Start**.

### Is het originele document juist op de glasplaat geplaatst?

- Controleer of het originele document in de linkerbovenhoek van de glasplaat is geplaatst.
- Plaats het item dat u wilt kopiëren met de bedrukte zijde naar beneden op de glasplaat.

- Zorg dat de linkerbovenhoek van de voorzijde van het item gelijkligt aan de pijlen in de hoek van de glasplaat.

## Er is een verkeerde printer aangesloten

De printer die is aangesloten op de computer is niet de juiste printer. Raadpleeg de installatiehandleiding voor meer informatie over het aansluiten van de printer.

## Printersoftware bijwerken

Voor een optimale werking van de printersoftware moet u de software bijwerken.



- 1 Start Windows.
- 2 Wanneer het bureaublad wordt weergegeven, plaatst u de cd met software voor Windows in de computer. Het installatievenster wordt geopend.
- 3 Klik op **Installeren**.
- 4 Wanneer het dialoogvenster Bestaand stuurprogramma gevonden verschijnt, selecteert u **Update van bestaand stuurprogramma**.

## Bidirectionele communicatie is niet ingesteld

De printer en de computer lijken geen gegevens te kunnen uitwisselen.

Dit zijn mogelijke oplossingen. Probeer een of meer van de volgende oplossingen:

### CONTROLEER DE USB-AANSLUITING

- 1 Controleer of de USB-kabel is aangesloten op de computer. De USB-poort achter op de computer is te herkennen aan het  USB-symbool. Steek het lange, platte uiteinde van de USB-kabel in deze poort.
- 2 Controleer of het kleinere, vierkante uiteinde van de USB-kabel is aangesloten op de achterkant van de printer.
- 3 Controleer of de USB-kabel niet is beschadigd en of het -lampje brandt.

### CONTROLEER OF DE PRINTER STROOM KRIJGT

Als de knop  niet brandt, krijgt de printer misschien geen stroom.

- Sluit de printer aan op een ander stopcontact.
- Als de printer is aangesloten op een overspanningsbeveiliging, trekt u de stekker van het netsnoer van de printer uit de overspanningsbeveiliging en sluit u de printer rechtstreeks aan op een stopcontact.

### CONTROLEER OF DE EXTERNE AFDRUKSERVER CORRECT WERKT

Als de printer is aangesloten op een externen afdrukserver, is er wellicht een probleem met deze afdrukserver. Controleer of het apparaat correct werkt en dat de printer is aangesloten op het netwerk.

## Slechte kwaliteit of verkeerde uitvoer

Klik op het onderwerp waarmee het probleem het beste wordt beschreven

- Afdruk is te donker of vlekkelig
- Verticale rechte lijnen zijn rafelig

- Afbeeldingen of effen zwarte vlakken vertonen witte lijnen
- Ontbrekende of onverwachte tekens
- Kleuren op de afdruk zijn flets of wijken af van de kleuren op het scherm
- Afgedrukte pagina's vertonen afwisselend lichte en donkere banen
- Pagina wordt afgedrukt met andere lettertypen
- Afgedrukte tekens hebben een verkeerde vorm of zijn niet correct uitgelijnd langs de linkermarge
- Transparanten of foto's bevatten witte lijnen
- Vellen glossy fotopapier of transparanten kleven aan elkaar vast

## **Afdrukken vanaf de digitale PictBridge-camera is niet mogelijk**

Dit zijn mogelijke oplossingen. Probeer een of meer van de volgende oplossingen:

### **SCHAKEL AFDRUKKEN VANAF DE PICTBRIDGE-CAMERA IN**

Selecteer de juiste USB-modus op de camera om afdrukken via PictBridge in te schakelen. Raadpleeg de documentatie bij de digitale camera voor meer informatie.

### **ZORG DAT U EEN DIGITALE PICTBRIDGE-CAMERA GEBRUIKT**

- 1 Maak de camera los van de printer.
- 2 Sluit een digitale PictBridge-camera aan op de PictBridge-poort. Raadpleeg de documentatie bij de digitale camera om te bepalen of deze geschikt is voor PictBridge.

### **CONTROLEER DE USB-KABEL**

Gebruik alleen de USB-kabel die bij de camera is geleverd.

### **VERWIJDER GEHEUGENKAARTEN UIT DE PRINTER**

Verwijder eventuele geheugenkaarten uit de printer.

### **CONTROLEER DE BERICHTEN**

Zie als er een foutbericht wordt weergegeven op de display "Foutberichten op het beeldscherm van de computer" op pagina 181.













# Foto van 4 x 6 inch (10 x 15 cm) wordt slechts gedeeltelijk afgedrukt met een digitale PictBridge-camera

## CONTROLEER OF HET FOTOFORMAAT EN PAPIERFORMAAT CORRECT ZIJN INGESTELD

Het foutbericht **Fout met papier- of fotoformaat** wordt weergegeven als het geselecteerde fotoformaat niet overeenkomt met het ingestelde papierformaat. Doorgaans gebeurt dit als u wilt afdrucken vanaf uw digitale PictBridge-camera. Mogelijk is de menuoptie Fotoformaat op het bedieningspaneel van de printer nog ingesteld op **8,5 x 11 inch** of **5 x 7 inch**, maar hebt u op de camera het afdrukformaat **4 x 6 inch** of **L** ingesteld. Controleer of u het fotoformaat hebt ingesteld op **4 x 6 inch** of **10 x 15 cm**, afhankelijk van welk standaardfotoformaat wordt gebruikt in uw land of regio.

- Controleer of fotopapier van het formaat 4 x 6 inch (10 x 15 cm) correct in de papiersteun is geplaatst.
- Als u op de digitale Pictbridge-camera de afdrukinstelling kunt aanpassen, stelt u op de camera het afdrukformaat in op 4 x 6 inch (10 x 15 cm).
- Als u het papierformaat niet kunt wijzigen via de camera, gebruikt u het bedieningspaneel om het papierformaat in te stellen op 4 x 6 inch (10 x 15 cm).
  - 1 Sluit het ene uiteinde van de USB-kabel die bij de camera is geleverd, aan op de camera en het andere uiteinde op de PictBridge-poort aan de voorkant van de printer.
  - 2 Schakel de camera in en selecteer de eerste foto met het bedieningspaneel van de camera.
  - 3 Wacht tot **Afdrukken met PictBridge** wordt weergegeven op het bedieningspaneel van de printer.

**Opmerking:** Als **Fout met papier- of fotoformaat** wordt weergegeven, drukt u op **X** om het foutbericht te wissen.

- 4 Druk op .
- 5 Druk herhaaldelijk op  of  tot **Fotoformaat** verschijnt.
- 6 Druk op .
- 7 Druk herhaaldelijk op  of  tot **4 x 6 inch** of **10 x 15 cm** wordt weergegeven.
- 8 Druk op .
- 9 Druk herhaaldelijk op  of  tot **Papierformaat** wordt weergegeven.
- 10 Druk op .
- 11 Druk herhaaldelijk op  of  tot **10 x 15 cm** wordt weergegeven.
- 12 Druk op .
- 13 Druk op **Kleur** of **Zwart**.

## Problemen met vastgelopen en verkeerd ingevoerd papier oplossen

### Vastgelopen papier verwijderen en voorkomen

U maakt als volgt de papierbaan vrij:

- 1 Trek stevig aan het papier om het te verwijderen. Als u het papier niet kunt bereiken omdat het zich te diep in de printer bevindt, tilt u de scannereenheid op om de printer te openen.
- 2 Trek het papier uit de printer.

- 3 Sluit de scannereenheid.
- 4 Druk op .
- 5 Druk eventueel ontbrekende pagina's af.

Duw het papier niet te ver in de printer om te voorkomen dat het papier vastloopt.

## Papier vastgelopen in de automatische documentinvoer (ADI)

- 1 Pak de klep aan de linkerkant van de ADI vast en til de klep op.

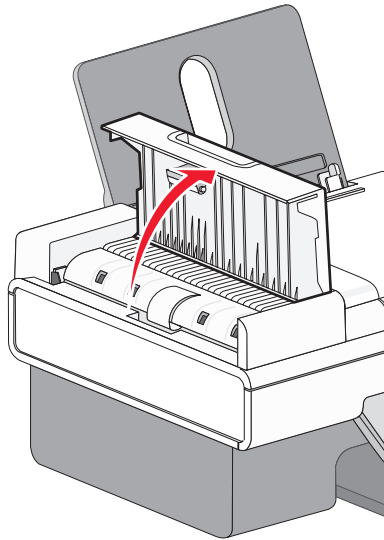

- 2 Pak het papier stevig vast en trek het voorzichtig uit de printer.

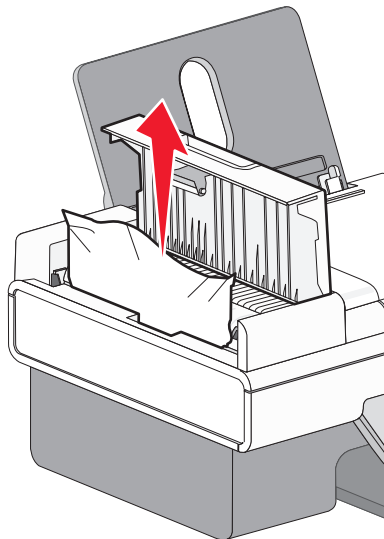

- 3 Sluit de ADI.

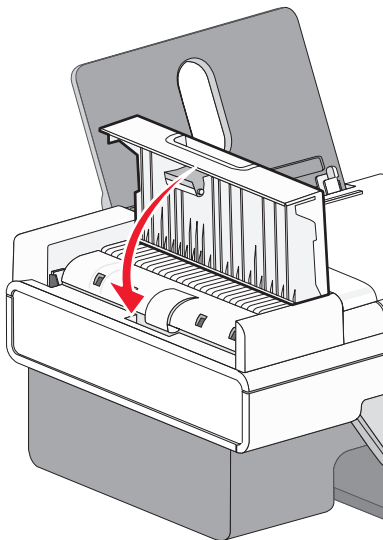

- 4 Druk op .

## Er is papier vastgelopen in de printer

### PAPIER AUTOMATISCH UITVOEREN

U kunt als volgt het papier uitvoeren om het vastgelopen papier te verwijderen:

- 1 Houd  ingedrukt.
- 2 Verwijder het papier uit de papieruitvoerlade.



### PAPIER HANDMATIG VERWIJDEREN

- 1 Druk op  om de printer uit te zetten.
- 2 Pak het papier stevig vast en trek het voorzichtig uit de printer.

**Let op—Kans op beschadiging:** Papier moet wanneer dit mogelijk is uit de voorzijde van de printer worden getrokken. Hiermee voorkomt u schade aan het raderwerk en de rollen van de printer.

- 3 Druk op  om de printer weer aan te zetten.

## Er is papier vastgelopen in de papiersteun

- 1 Druk op  om de printer uit te zetten.
- 2 Pak het papier stevig vast en trek het voorzichtig uit de printer.
- 3 Druk op  om de printer weer aan te zetten.

## Papier of speciaal papier wordt verkeerd ingevoerd

Probeer een of meer van de volgende oplossingen wanneer papier of speciaal papier verkeerd, scheef of met meerdere vellen tegelijk wordt ingevoerd, of vellen aan elkaar vastkleven. Probeer een of meer van de volgende oplossingen:

### CONTROLEER DE STAAT VAN HET PAPIER

Gebruik alleen nieuw en ongekreukeld papier.

### CONTROLEER DE PLAATSING VAN HET PAPIER

- Plaats een kleinere hoeveelheid papier in de printer.
- Plaats het papier met de afdrukzijde naar u toe in de printer. (Raadpleeg de instructies die bij het papier zijn geleverd als u niet zeker weet welke zijde de afdrukzijde is.)

Zie "Papier in de printer plaatsen" op pagina 52 en de verwante onderwerpen voor meer informatie over:

- Maximum aantal vellen per papiersoort
- Speciale instructies voor het plaatsen van ondersteunde papiersoorten en speciaal papier

### VERWIJDER ELKE PAGINA ZODRA DEZE IS AFGEDRUKT

Verwijder elke pagina zodra deze uit de printer komt en laat de pagina's volledig drogen voor u ze op elkaar legt.

### PAS DE PAPIERGELEIDERS AAN

Pas de papiergeleiders aan:

- Als u materiaal gebruikt dat minder dan 8,5 inch (216 mm) breed is
- Plaats de geleiders tegen de rand van het afdruk materiaal. Zorg ervoor dat het afdruk materiaal niet omkrult.

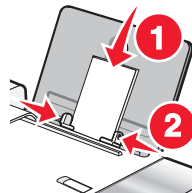

## Printer voert geen papier, enveloppen of speciaal papier in

Dit zijn mogelijke oplossingen. Probeer een of meer van de volgende oplossingen:

### CONTROLEER OF ER PAPIER IS VASTGELOPEN

Controleer of er papier is vastgelopen en verwijder zo nodig het vastgelopen papier. Zie voor meer informatie "Er is papier vastgelopen in de printer" op pagina 159 en "Er is papier vastgelopen in de papiersteun" op pagina 159.



## CONTROLEER DE PLAATSING VAN HET MATERIAAL

- Controleer of het speciale papier juist is geplaatst. Zie voor meer informatie “Papier in de printer plaatsen” op pagina 52.
- Plaats per keer slechts één pagina, envelop of vel speciaal papier in de printer.

## CONTROLEER DE STANDAARDINSTELLINGEN VAN DE PRINTER EN DE INSTELLINGEN VOOR ONDERBREKEN

- 1 Gebruikers van Windows Vista: klik op  → **Configuratiescherm** → **Printers** (onder Hardware en geluid).  
Gebruikers van Windows XP: klik op **Start** → **Printers en faxapparaten**.  
Gebruikers van Windows 2000: klik op **Start** → **Instellingen** → **Printers**.
- 2 Dubbelklik op het afdrukwachtrijapparaat.
- 3 Klik op **Printer**.
  - Controleer of de optie Afdrukken onderbreken is uitgeschakeld.
  - Als er geen vinkje verschijnt naast Als standaardprinter instellen, moet u het afdrukwachtrijapparaat selecteren voor elk bestand dat u wilt afdrukken.

## Bannerpapier is vastgelopen

Dit zijn mogelijke oplossingen. Probeer een of meer van de volgende oplossingen:

## VERWIJDER HET VASTGELOPEN BANNERPAPIER

- 1 Druk op  om de printer uit te zetten.
- 2 Verwijder het vastgelopen bannerpapier uit de printer.

## NEEM DE CONTROLELIJST VOOR HET AFDRUKKEN OP BANNERPAPIER DOOR

- Gebruik alleen het aantal vellen dat u nodig hebt voor de banner.
- Selecteer de volgende instellingen om de printer in te stellen op doorlopende papierinvoer zonder dat daarbij het papier vastloopt:
  - 1 Open het gewenste bestand en klik op **Bestand** → **Afdrukken**.
  - 2 Klik op **Eigenschappen**, **Voorkeuren**, **Opties** of **Instellen**.
  - 3 Selecteer het tabblad **Papierinstellingen**.
  - 4 Selecteer **Banner** in het gedeelte Papierformaat.
  - 5 Selecteer het papierformaat **A4 (banner)** of **Letter (banner)**.
  - 6 Selecteer de afdrukstand **Staan**d of **Liggend**.
  - 7 Klik op **OK**.
  - 8 Klik op **OK** of **Afdrukken**.

## Papier loopt nog steeds vast

### GEbruikt u papier dat bestemd is voor een inkjetprinter?

Controleer welke soort papier u gebruikt. Sommige papiersoorten van mindere kwaliteit zijn te dun of te glad en worden niet goed ingevoerd. Zie voor meer informatie "Compatibele, speciale papiersoorten selecteren" op pagina 63.

### HEBT u het papier correct geplaatst?

Zie voor meer informatie "Papier in de printer plaatsen" op pagina 52.

**Opmerking:** duw het papier niet te ver in de printer.

## Problemen met geheugenkaarten oplossen

De printer biedt mogelijk geen ondersteuning voor:

- geheugenkaarten
- PictBridge-camera, digitale
- fotokaartmodus

### Geheugenkaart kan niet worden geplaatst

Dit zijn mogelijke oplossingen. Probeer een of meer van de volgende oplossingen:

#### TYPE GEHEUGENKAART CONTROLEREN

Controleer of de geheugenkaart die u gebruikt, geschikt is voor de printer.

#### CONTROLEREN HOE DE GEHEUGENKAART IS GEPLAATST

Controleer of u de geheugenkaart in de juiste sleuf hebt geplaatst.

### Er gebeurt niets als de geheugenkaart is geplaatst

Dit zijn mogelijke oplossingen. Probeer een of meer van de volgende oplossingen:

#### GEHEUGENKAART VERWIJDEREN EN TERUGPLAATSEN IN DE PRINTER

De geheugenkaart is mogelijk te langzaam geplaatst. Verwijder de geheugenkaart en plaats deze vervolgens snel weer terug.

#### CONTROLEREN HOE DE GEHEUGENKAART IS GEPLAATST

Controleer of u de geheugenkaart in de juiste sleuf hebt geplaatst.

#### TYPE GEHEUGENKAART CONTROLEREN

Controleer of de geheugenkaart die u gebruikt, geschikt is voor de printer.

## GEHEUGENKAART CONTROLEREN OP BESCHADIGINGEN

Controleer of de kaart niet is beschadigd.

## CONTROLEREN OF DE GEHEUGENKAART FOTO'S BEVAT

Plaats een geheugenkaart met foto's in de printer. De printer herkent alleen foto's met de JPEG-indeling. Raadpleeg de documentatie bij de digitale camera voor meer informatie.

## AANGESLOTEN USB-KABEL CONTROLEREN

- 1 Controleer of de USB-kabel niet is beschadigd.
- 2 Sluit het vierkante uiteinde van de USB-kabel stevig aan op de aansluiting achter op de printer.
- 3 Sluit het rechthoekige uiteinde van de USB-kabel stevig aan op de USB-poort van de computer. De USB-poort wordt aangegeven met het USB-symbool .

# Problemen met kopiëren oplossen

## Kopieerapparaat reageert niet

Dit zijn mogelijke oplossingen. Probeer een of meer van de volgende oplossingen:

### CONTROLEER DE BERICHTEN

Los alle problemen op.

### CONTROLEER DE STROOMVOORZIENING

Als het lampje  niet brandt, controleert u of het netsnoer van de printer stevig is aangesloten op een geaard stopcontact. Controleer of het netsnoer stevig is aangesloten op de printer.

## Scannereenheid sluit niet

- 1 Til de scannereenheid op.
- 2 Verwijder eventuele obstakels die de scannereenheid blokkeren.
- 3 Laat de scannereenheid zakken.

## Slechte kopieerkwaliteit

- Lege pagina's
- Dambordpatroon
- Vervormde afbeeldingen
- Ontbrekende tekens
- Fletse afdrukken
- Donkere afdrukken
- Scheve lijnen
- Vlekken
- Strepen
- Onverwachte tekens
- Witte lijnen in afdrukken

Dit zijn mogelijke oplossingen. Probeer een of meer van de volgende oplossingen:

## CONTROLEER DE BERICHTEN

Als er een foutbericht wordt weergegeven, gaat u naar "Foutberichten op het beeldscherm van de computer" op pagina 181.

## CONTROLEER DE INKT

Controleer de inktvoorraden en installeer zo nodig een nieuwe inktcartridge.

## REINIG DE GLASPLAAT

Als de glasplaat vies is, maakt u deze schoon met een vochtige, schone en pluisvrije doek.

## GEbruIK DE PROCEDURES VOOR HET VERBETEREN VAN DE AFDRUKKWALITEIT

Zie "Afdrukkwaliteit verbeteren" op pagina 136.

## PAS DE HELDERHEID VAN DE KOPIE AAN

- 1 Plaats het document met de bedrukte zijde naar beneden op de glasplaat.
- 2 Selecteer op het bedieningspaneel de **modus Kopiëren**.
- 3 Druk op **Lichter/donkerder**.
- 4 Druk op ◀ of ▶ om de kopie lichter of donkerder te maken.
- 5 Druk op **Kleur** of **Zwart**.

## CONTROLEER DE KWALITEIT VAN HET ORIGINELE DOCUMENT

Als u niet tevreden bent met de kwaliteit van het origineel, moet u een betere versie van het document of de afbeelding gebruiken.

## SCANT U EEN ITEM OP GLOSSY OF FOTOPAPIER OF UIT EEN KRANT OF TIJDSCHRIFT?

Zie "Golvende patronen verwijderen uit gescande foto's, tijdschriften of kranten" op pagina 81.

## CONTROLEER HOE HET DOCUMENT IS GEPLAATST

Zorg dat het document of de foto met de bedrukte zijde naar beneden in de linkerbovenhoek van de glasplaat is geplaatst.

## Documenten of foto's worden slechts gedeeltelijk gekopieerd

Probeer een of meer van de volgende oplossingen:

## CONTROLEER HOE HET DOCUMENT IS GEPLAATST

Zorg dat het document of de foto met de bedrukte zijde naar beneden in de linkerbovenhoek van de glasplaat is geplaatst.

## CONTROLEER HET PAPIERFORMAAT

Zorg dat het formaat van het papier in de printer overeenkomt met het papierformaat dat u hebt geselecteerd.

## CONTROLEER DE INSTELLING ORIGINEEL

De instelling Origineel moet zijn ingesteld op **Automatisch** of op het formaat van het originele document dat u kopieert.

# Problemen met scannen oplossen

## Scanner reageert niet

Dit zijn mogelijke oplossingen. Probeer een of meer van de volgende oplossingen:

### CONTROLEER DE BERICHTEN

Zie als er een foutbericht wordt weergegeven “Foutberichten op het beeldscherm van de computer” op pagina 181.

### CONTROLEER DE STROOMVOORZIENING

Zie als het lampje  niet brandt “De aan/uit-knop brandt niet” op pagina 131.

### CONTROLEER DE STANDAARDINSTELLINGEN VAN DE PRINTER EN DE INSTELLINGEN VOOR ONDERBREKEN

- 1 Gebruikers van Windows Vista: klik op  → **Configuratiescherm** → **Printers**.  
Gebruikers van Windows XP: klik op **Start** → **Printers en faxapparaten**.  
Gebruikers van Windows 2000: klik op **Start** → **Instellingen** → **Printers**.
- 2 Dubbelklik op het afdrukwachtrijapparaat.
- 3 Klik op **Printer**.
  - Controleer of de optie Afdrukken onderbreken is uitgeschakeld.
  - Als er geen vinkje verschijnt naast Als standaardprinter instellen, moet u het afdrukwachtrijapparaat selecteren voor elk bestand dat u wilt afdrukken.

### VERWIJDER DE SOFTWARE EN INSTALLEER DE SOFTWARE OPNIEUW

Zie voor meer informatie “Verwijder de software en installeer de software opnieuw” op pagina 135.

## Scan is mislukt

Dit zijn mogelijke oplossingen. Probeer een of meer van de volgende oplossingen:

### CONTROLEER DE USB-KABEL

- 1 Controleer of de USB-kabel niet is beschadigd.
- 2 Sluit het vierkante uiteinde van de USB-kabel stevig aan op de aansluiting achter op de printer.
- 3 Sluit het rechthoekige uiteinde van de USB-kabel stevig aan op de USB-poort van de computer.  
De USB-poort wordt aangegeven met het USB-symbool .

### START DE COMPUTER OPNIEUW OP

Zet de computer uit en start deze opnieuw op.

## Scannen duurt te lang of de computer loopt vast tijdens het scannen

Dit zijn mogelijke oplossingen. Probeer een of meer van de volgende oplossingen:

### SLUIT DE ANDERE PROGRAMMA'S

Sluit alle programma's die niet worden gebruikt.

### GEEF EEN LAGERE SCANRESOLUTIE OP

- 1 Plaats een origineel document met de bedrukte zijde naar beneden op de glasplaat.
- 2 Dubbelklik op het bureaublad op het pictogram **Productivity Studio**.
- 3 Klik in het welkomstvenster op **Scannen**.
- 4 Klik op **Aangepaste instellingen**.
- 5 Selecteer een lagere resolutie in de keuzelijst Scanresolutie.
- 6 Klik op **Start**.

## Kwaliteit van gescande afbeelding is slecht

Dit zijn mogelijke oplossingen. Try one or more of the following:

### CONTROLEER DE BERICHTEN

Als er een foutbericht wordt weergegeven, gaat u naar "Foutberichten op de display van de printer" op pagina 176.

### REINIG DE GLASPLAAT

Als de glasplaat vies is, maakt u deze schoon met een vochtige, schone en pluisvrije doek.

## PAS DE KWALITEIT VAN DE SCAN AAN

- 1 Plaats een origineel document met de bedrukte zijde naar beneden op de glasplaat.
- 2 Dubbelklik op het bureaublad op het pictogram **Productivity Studio**.
- 3 Klik in het linkerdeelvenster van het welkomstvenster op **Scannen**.
- 4 Klik op **Aangepaste instellingen**.
- 5 Selecteer een hogere scanresolutie.
- 6 Klik op **Starten**.

## GEbruik DE PROCEDURES VOOR HET VERBETEREN VAN DE AFDRUKKWALITEIT

Zie "Afdrukkwaliteit verbeteren" op pagina 136.

## SCANT U EEN ITEM OP GLOSSY OF FOTOPAPIER OF UIT EEN KRANT OF TIJDSCHRIFT?

Zie "Golvende patronen verwijderen uit gescande foto's, tijdschriften of kranten" op pagina 81.

## CONTROLEER DE KWALITEIT VAN HET ORIGINELE DOCUMENT

Als u niet tevreden bent met de kwaliteit van het origineel, moet u een betere versie van het document of de afbeelding gebruiken.

## CONTROLEER HOE HET DOCUMENT IS GEPLAATST

Zorg dat het document of de foto met de bedrukte zijde naar beneden in de linkerbovenhoek van de glasplaat is geplaatst.

## Documenten of foto's worden slechts gedeeltelijk gescand

Probeer een of meer van de volgende oplossingen:

### CONTROLEER HOE HET DOCUMENT IS GEPLAATST

Zorg dat het document of de foto met de bedrukte zijde naar beneden in de linkerbovenhoek van de glasplaat is geplaatst.

### CONTROLEER HET PAPIERFORMAAT

Zorg dat het formaat van het papier in de printer overeenkomt met het papierformaat dat u hebt geselecteerd.

### CONTROLEER DE INSTELLING ORIGINEEL

De instelling Origineel moet zijn ingesteld op **Automatisch** of op het formaat van het originele document dat u scant.

## Kan niet scannen naar een computer via een netwerk

Zie "Scannen naar een computer via een netwerk" op pagina 100.

# Problemen met faxen oplossen

## Er kunnen geen faxen worden verzonden of ontvangen

Dit zijn mogelijke oplossingen. Probeer een of meer van de volgende oplossingen:

### CONTROLEER DE BERICHTEN

Als er een foutbericht verschijnt, volgt u de aanwijzingen op de display.

### CONTROLEER OF DE PRINTER IS INGESCHAKELD

Zie als het lampje  niet brandt “De aan/uit-knop brandt niet” op pagina 131.

### CONTROLEER DE KABELVERBINDINGEN

Controleer indien van toepassing of de volgende hardwareonderdelen stevig zijn aangesloten:

- Netvoeding
- Telefoon
- Hoorn
- Antwoordapparaat

### CONTROLEER DE WANDAANSLUITING VOOR TELEFOONS

- 1 Sluit een telefoon aan op de wandaansluiting.
- 2 Luister of u een kiestoon hoort.
- 3 Als u geen kiestoon hoort, sluit u een andere telefoon aan op de wandaansluiting.
- 4 Als u nog steeds geen kiestoon hoort, sluit u de telefoon aan op een andere wandaansluiting.
- 5 Als u een kiestoon hoort, sluit u de printer aan op die wandaansluiting.

### CONTROLEER DE CONTROLELIJST VOOR DIGITALE TELEFOONDIENTEN

De faxmodem is een analoog apparaat. Bepaalde apparaten kunnen op de printer worden aangesloten zodat u digitale telefoondiensten kunt gebruiken.

- Als u een ISDN-telefoondienst gebruikt, sluit u de printer aan op een analoge telefoonpoort (R-interfacepoort) op een ISDN-adapter. Neem contact op met uw ISDN-leverancier voor meer informatie en om een R-interfacepoort aan te vragen.
- Als u DSL gebruikt, sluit u de printer aan op een DSL-filter of -router die ondersteuning biedt voor analoog gebruik. Neem contact op met uw DSL-leverancier voor meer informatie.
- Als u een PBX-telefoondienst gebruikt, moet u de printer aansluiten op een analoge aansluiting op het PBX-systeem. Is een dergelijke aansluiting niet beschikbaar, dan kunt u overwegen een analoge telefoonlijn voor het faxapparaat te installeren. Zie voor meer informatie over het verzenden van faxen via een PBX-telefoondienst “Instellingen aanpassen om een fax te verzenden achter een PBX” op pagina 37.



## CONTROLEER OF ER EEN KIESTOON IS

- Bel het nummer waarnaar u de fax wilt verzenden om te controleren of het nummer werkt.
- Als de telefoonlijn door een ander apparaat wordt gebruikt, wacht u tot het andere apparaat klaar is voor u een fax verzendt.
- Als u de functie Kiezen hoorn op haak gebruikt, zet u het volume hoger om een kiestoon te kunnen waarnemen.

## MAAK ANDERE APPARATEN TIJDELIJK LOS

Sluit de printer rechtstreeks aan op de telefoonlijn om te controleren of de printer correct functioneert. Verwijder eventuele antwoordapparaten, computers met modems of telefoonlijnsplitters.

## CONTROLEER OF ER PAPIER IS VASTGELOPEN

Controleer of er papier is vastgelopen en verwijder zo nodig het vastgelopen papier.

## SCHAKEL DE WISSELGESPREKFUNCTIE TIJDELIJK UIT

Het verzenden van faxen wordt mogelijk onderbroken als de wisselgesprekfunctie is ingeschakeld. Schakel deze functie uit voor u een fax verzendt of ontvangt. Neem contact op met het telefoonbedrijf voor de toetsenblokkode waarmee u deze functie tijdelijk kunt uitschakelen.

## HEBT U EEN VOICEMAILDIENST?

De voicemailfunctie die mogelijk wordt aangeboden via uw plaatselijke telefoonbedrijf, kan het verzenden en ontvangen van faxen verstoren. U kunt als volgt de voicemailfunctie en de printer gebruiken om gesprekken te beantwoorden:

- Zie "Speciaal besignaal instellen" op pagina 121. U kunt kiezen uit een aantal instellingen, waaronder Eén keer, Twee keer, Drie keer en Altijd.
- Ga na of u een tweede telefoonlijn voor de printer moet gebruiken.

## CONTROLEER DE LANDCODE

Controleer als volgt of de juiste landcode is ingesteld voor het land of de regio waar u de printer gebruikt:

- 1 Selecteer op het bedieningspaneel de **modus Faxen**.
- 2 Druk op .
- 3 Druk herhaaldelijk op ◀ of ▶ tot **Extra** verschijnt.
- 4 Druk op .
- 5 Druk herhaaldelijk op ◀ of ▶ tot **App. instlng** wordt weergegeven.
- 6 Druk op .
- 7 Druk herhaaldelijk op ◀ of ▶ tot **Landcode** verschijnt.
- 8 Druk op .
- 9 Druk herhaaldelijk op ◀ of ▶ tot het land of de regio wordt weergegeven waar u de printer gebruikt.
- 10 Druk op  om de instelling op te slaan.

## IS UW PRINTERGEHEUGEN VOL?

Wijzig de instelling in Scannen na bellen.

- 1 Selecteer op het bedieningspaneel de **modus Faxen**.
- 2 Druk op .
- 3 Druk herhaaldelijk op ◀ of ▶ tot **Faxinstellingen** wordt weergegeven.
- 4 Druk op ⏴.
- 5 Druk herhaaldelijk op ◀ of ▶ tot **Bellen en verzenden** verschijnt.
- 6 Druk op ⏴.
- 7 Druk herhaaldelijk op ◀ of ▶ tot **Scannen** wordt weergegeven.
- 8 Druk op ⏴.
- 9 Druk herhaaldelijk op ◀ of ▶ tot **Na bellen** wordt weergegeven.
- 10 Druk op ⏴.

## Faxen kunnen worden verzonden, maar kunnen niet worden ontvangen

Dit zijn mogelijke oorzaken en oplossingen. Probeer een of meer van de volgende oplossingen:

### PLAATS PAPIER IN DE PRINTER

Plaats papier in de printer om faxen af te drukken die op de printer zijn opgeslagen.

### CONTROLEER DE INSTELLING VOOR AUTOMATISCH BEANTWOORDEN

Als het lampje Automatisch beantwoorden brandt:

- De printer beantwoordt de fax na het ingestelde aantal belsignalen.
- Zie als u een speciaal belsemaal gebruikt "Speciaal belsemaal instellen" op pagina 121.

### CONTROLEER DE INKT

Controleer de inktvoorraden en installeer zo nodig een nieuwe inktcartridge.

### CONTROLEER OF FAX DOORSTUREN IS GESELECTEERD













- 1 Selecteer op het bedieningspaneel de **modus Faxen**.
- 2 Druk op .
- 3 Druk herhaaldelijk op ◀ of ▶ tot **Faxinstellingen** wordt weergegeven.
- 4 Druk op ⏴.
- 5 Druk herhaaldelijk op ◀ of ▶ tot **Bellen en antwoorden** verschijnt.
- 6 Druk op ⏴.

- 7 Druk herhaaldelijk op ◀ of ▶ tot **Fax doorsturen** wordt weergegeven.
- 8 Druk op ⏴.
- 9 Druk herhaaldelijk op ◀ of ▶ om de huidige instelling voor Fax doorsturen weer te geven.
- 10 Als u Fax doorsturen wilt uitschakelen, drukt u herhaaldelijk op ◀ of ▶ tot **Uit** wordt weergegeven.
- 11 Druk op ⏴ om de instelling op te slaan.

## Faxen kunnen worden ontvangen, maar kunnen niet worden verzonden

Controleer de geselecteerde modus	Selecteer de modus <b>Faxen</b> om de printer in te stellen voor faxen.
Controleer hoe het document is geplaatst	Plaats het originele document met de bedrukte zijde naar beneden in de ADI, of in de linkerbovenhoek van de glasplaat.
Controleer de instelling voor het kiesvoorvoegsel	<ol style="list-style-type: none"> <li>1 Selecteer op het bedieningspaneel de <b>modus Faxen</b>.</li> <li>2 Druk op .</li> <li>3 Druk herhaaldelijk op ◀ of ▶ tot <b>Faxinstellingen</b> wordt weergegeven.</li> <li>4 Druk op ⏴.</li> <li>5 Druk herhaaldelijk op ◀ of ▶ tot <b>Bellen en verzenden</b> verschijnt.</li> <li>6 Druk op ⏴.</li> <li>7 Druk herhaaldelijk op ◀ of ▶ tot <b>Voorv. kzn</b> wordt weergegeven.</li> <li>8 Druk op ⏴.</li> <li>9 Als u de instelling wilt wijzigen, drukt u herhaaldelijk op ◀ of ▶ tot <b>Maken</b> wordt weergegeven.</li> <li>10 Druk op ⏴.</li> <li>11 Geef het kiesvoorvoegsel op dat voorafgaand aan elk telefoonnummer moet worden gekozen.</li> <li>12 Druk op ⏴.</li> </ol>
Controleer het snelkeuzenummer	<ul style="list-style-type: none"> <li>• Controleer of de snelkeuzeknop is geprogrammeerd voor het gewenste telefoonnummer. Zie "Snelkeuze instellen" op pagina 121.</li> <li>• U kunt eventueel het nummer handmatig kiezen.</li> </ul>

Controleer of met de printer een kiestoon wordt vastgesteld

- Zie "Fax verzenden terwijl u een gesprek voert (Kiezen hoorn op haak)" op pagina 106.
- Controleer de instelling voor Belmethode.
  - 1 Luister of u een kiestoon hoort. Als u wel een kiestoon hoort, maar de printer de verbinding verbreekt zonder het nummer te kiezen, is de kiestoon niet herkend.
  - 2 Selecteer op het bedieningspaneel de **modus Faxen**.
  - 3 Druk op .
  - 4 Druk herhaaldelijk op  of  tot **Faxinstellingen** wordt weergegeven.
  - 5 Druk op .
  - 6 Druk herhaaldelijk op  of  tot **Bellen en verzenden** verschijnt.
  - 7 Druk op .
  - 8 Druk herhaaldelijk op  of  tot **Belmethode** wordt weergegeven.
  - 9 Druk op .
  - 10 Druk herhaaldelijk op  of  tot **Achter PBX** verschijnt.
  - 11 Druk op  om deze instelling op te slaan.

## Printer ontvangt een lege fax

Dit zijn mogelijke oorzaken en oplossingen. Probeer een of meer van de volgende oplossingen:

### CONTROLEER HET ORIGINELE DOCUMENT

Vraag de verzender te controleren of het originele document juist is geplaatst.

### CONTROLEER DE INKT

Controleer de inktvoorraden en installeer zo nodig een nieuwe inktcartridge.

### CONTROLEER DE CARTRIDGES

- 1 Verwijder de inktcartridges uit de printer.
- 2 Controleer of sticker en tape zijn verwijderd van de cartridge.

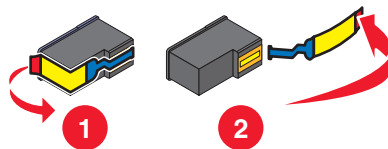

- 3 Plaats de inktcartridges terug in de printer.

## Ontvangen fax heeft een slechte afdrukkwaliteit

Dit zijn mogelijke oorzaken en oplossingen. Probeer een of meer van de volgende oplossingen:

### NEEM DE CONTROLELIJST VOOR DE VERZENDER DOOR

- Controleer of de kwaliteit van het originele document naar behoren is.
- Verzend de fax opnieuw. Mogelijk is de kwaliteit van de telefoonverbinding niet optimaal.
- Gebruik een hogere scanresolutie voor de fax.

### CONTROLEER DE INKT

Controleer de inktvoorraden en installeer zo nodig een nieuwe inktcartridge.

## Gegevens van nummerweergave worden niet weergegeven

### PATROON NUMMERWEERGAVE IS WELLICHT NIET CORRECT INGESTELD

De printer ondersteunt twee soorten nummerweergave: Patroon 1 (FSK) en Patroon 2 (DTMF). Afhankelijk van het land of de regio waar u woont en de telecoomaanbieder die u gebruikt, moet u mogelijk overschakelen naar een ander patroon om nummerweergave te activeren. Zie voor meer informatie "Nummerweergave gebruiken vanuit de software" op pagina 109.



## Fout met fax

De communicatie tussen de faxapparaten is verbroken.

Verzend de fax opnieuw. Mogelijk is de kwaliteit van de telefoonverbinding niet optimaal.

## Faxmodus niet ondersteund

Het ontvangende faxapparaat is niet geschikt voor de fax die u wilt verzenden. Als het probleem wordt veroorzaakt door:

- De scanresolutie, moet u een lagere resolutie gebruiken.
  - 1 Selecteer op het bedieningspaneel de **modus Faxen**.
  - 2 Druk op .
  - 3 Druk herhaaldelijk op ◀ of ▶ tot **Kwaliteit** wordt weergegeven.
  - 4 Druk op .
  - 5 Druk herhaaldelijk op ◀ of ▶ tot een lagere afdrukkwaliteit wordt weergegeven.
  - 6 Druk op .
- Papier van het formaat Legal, wijzigt u het papierformaat in A4.













## Fout met externe fax

Dit zijn mogelijke oorzaken en oplossingen. Probeer een of meer van de volgende oplossingen:

### CONTROLEER DE TELEFOONLIJN

Verzend de fax opnieuw. Mogelijk is de kwaliteit van de telefoonverbinding niet optimaal.

### VERLAAG DE VERZENDSNELHEID

- 1 Selecteer op het bedieningspaneel de **modus Faxen**.
  - 2 Druk op .
  - 3 Druk herhaaldelijk op  of  tot **Faxinstellingen** wordt weergegeven.
  - 4 Druk op .
  - 5 Druk herhaaldelijk op  of  tot **Bellen en verzenden** verschijnt.
  - 6 Druk op .
  - 7 Druk herhaaldelijk op  of  tot **Maximale verzendsnelheid** wordt weergegeven.
  - 8 Druk op .
  - 9 Druk herhaaldelijk op  of  tot een lagere snelheid wordt weergegeven.
  - 10 Druk op .
- Opmerkingen:**
- Hoe lager de verzendsnelheid, des te langer het duurt om de fax te verzenden.
  - Met deze oplossing worden alle faxen met een lagere snelheid verzonden tot u de verzendsnelheid aanpast.
- 11 Verzend de fax opnieuw.
  - 12 Als het probleem blijft aanhouden, herhaalt u de voorgaande stappen om de fax te verzenden met steeds lagere verzendsnelheden.

**Opmerking:** 2400 bps is de laagste verzendsnelheid.



## Telefoonlijn bezet

















Dit zijn mogelijke oorzaken en oplossingen. Probeer een of meer van de volgende oplossingen:

### WIJZIG DE INSTELLINGEN VOOR OPNIEUW KIEZEN

Het nummer wordt drie keer opnieuw gekozen met intervallen van twee minuten. U kunt maximaal vijf pogingen voor opnieuw kiezen met intervallen van acht minuten instellen.

U wijzigt als volgt de instellingen voor opnieuw kiezen:

- 1 Selecteer op het bedieningspaneel de **modus Faxen**.
- 2 Druk op .
- 3 Druk herhaaldelijk op  of  tot **Faxinstellingen** wordt weergegeven.

- 4 Druk op .
- 5 Druk herhaaldelijk op  of  tot **Bellen en verzenden** verschijnt.
- 6 Druk op .
- 7 U wijzigt als volgt het aantal pogingen voor opnieuw kiezen:
  - a Druk herhaaldelijk op  of  tot **Pog opnieuw kzn** verschijnt.
  - b Druk op .
  - c Druk herhaaldelijk op  of  tot de gewenste instelling wordt weergegeven.
  - d Druk op .
- 8 U wijzigt als volgt de waarde voor het interval tussen twee pogingen voor opnieuw kiezen:
  - a Druk herhaaldelijk op  of  tot **Tijd voor opnieuw kiezen** verschijnt.
  - b Druk op .
  - c Druk herhaaldelijk op  of  tot de gewenste instelling wordt weergegeven.
  - d Druk op .

## PLAN OM DE FAX LATER NOGMAALS TE VERZENDEN

Zie "Groepsfax verzenden op een opgegeven tijdstip" op pagina 107.

## Fout met telefoonlijn

Dit zijn mogelijke oorzaken en oplossingen. Probeer een of meer van de volgende oplossingen:

### CONTROLEER DE CONTROLELIJST VOOR DIGITALE TELEFOONDIENTEN

De faxmodem is een analoog apparaat. Bepaalde apparaten kunnen op de printer worden aangesloten zodat u digitale telefoondiensten kunt gebruiken.

- Als u een ISDN-telefoondienst gebruikt, sluit u de printer aan op een analoge telefoonpoort (R-interfacepoort) op een ISDN-adapter. Neem contact op met uw ISDN-leverancier voor meer informatie en om een R-interfacepoort aan te vragen.
- Als u DSL gebruikt, sluit u de printer aan op een DSL-filter of -router die ondersteuning biedt voor analoog gebruik. Neem contact op met uw DSL-leverancier voor meer informatie.
- Als u een PBX-telefoondienst gebruikt, moet u de printer aansluiten op een analoge aansluiting op het PBX-systeem. Is een dergelijke aansluiting niet beschikbaar, dan kunt u overwegen een analoge telefoonlijn voor het faxapparaat te installeren. Zie voor meer informatie over het verzenden van faxen via een PBX-telefoondienst "Instellingen aanpassen om een fax te verzenden achter een PBX" op pagina 37.

### CONTROLEER DE TELEFOONLIJN

Als de telefoonlijn door een ander apparaat wordt gebruikt, wacht u tot het andere apparaat klaar is voor u een fax verzendt.

## CONTROLEER DE KABELVERBINDINGEN

Controleer indien van toepassing of de volgende hardwareonderdelen stevig zijn aangesloten:

- Netvoeding
- Telefoon
- Hoorn
- Antwoordapparaat

## Foutberichten op de display van de printer

De printer biedt mogelijk geen ondersteuning voor:

- geheugenkaarten
- PictBridge-camera, digitale
- fotokaartmodus

## Uitlijningsfout

Dit zijn mogelijke oplossingen. Probeer een of meer van de volgende oplossingen:

### TAPE VERWIJDEREN VAN DE INKTCARTRIDGE

- 1 Verwijder de inktcartridge uit de printer.
- 2 Controleer of sticker en tape zijn verwijderd van de cartridge.

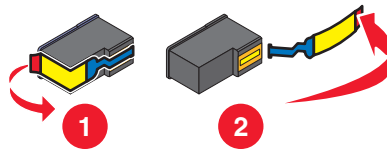

- 3 Plaats de cartridge terug in de printer.
- 4 Druk op  om de inktcartridge uit te lijnen.

Zie voor meer informatie "Inktcartridges uitlijnen" op pagina 125.

### NIEUW PAPIER GEBRUIKEN



Plaats alleen normaal, ongemarkeerd papier in de printer als u de inktcartridge uitlijnt.

De uitlijningsfout kan optreden omdat eventuele markeringen op gebruikt papier mogelijk worden gelezen door de printer.

## Cartridgefout (1102, 1203, 1204 of 120F)

- 1 Verwijder de inktcartridges uit de inktcartridgehouders en sluit de deksels van de houders.
- 2 Sluit de scannereenheid.
- 3 Trek de stekker van het netsnoer van de printer uit het stopcontact.
- 4 Steek de stekker van het netsnoer weer in het stopcontact.



- 5 Druk op  als de knop  niet brandt.
- 6 Plaats de inktcartridges terug in de printer.

Als de fout niet opnieuw optreedt, is het probleem verholpen.

Als de fout opnieuw optreedt, functioneert een van de cartridges niet correct. Voer de volgende procedure uit om te bepalen welke cartridge niet correct functioneert.

- 1 Verwijder de inktcartridges uit de inktcartridgehouders en sluit de deksels van de houders.
- 2 Trek de stekker van het netsnoer van de printer uit het stopcontact.
- 3 Steek de stekker van het netsnoer weer in het stopcontact.
- 4 Druk op  als de knop  niet brandt.
- 5 Plaats de zwarte of foto-inkcartridge terug in de printer.
- 6 Als de fout:
  - opnieuw optreedt, vervangt u de zwarte of foto-inkcartridge door een nieuwe cartridge;
  - niet opnieuw optreedt, plaatst u de kleureninkcartridge terug in de printer.
- 7 Als de fout opnieuw optreedt, vervangt u de kleureninkcartridge door een nieuwe cartridge.

## Weinig zwarte inkt/Weinig kleureninkt/Weinig foto-inkt

- 1 Controleer de inktvoorraden en installeer zo nodig een of meer nieuwe inktcartridges.  
Zie voor meer informatie over het bestellen van supplies "Papier en andere supplies bestellen" op pagina 129.
- 2 Druk op  om door te gaan.

## Verhelp houderstoring

### VERWIJDER EVENTUELE OBSTAKELS

- 1 Til de scannereenheid op.
- 2 Verwijder eventuele voorwerpen die de baan van de inktcartridgehouder blokkeren.
- 3 Controleer of de deksels van de cartridgehouders zijn gesloten.

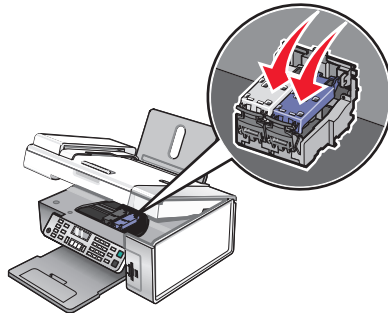

- 4 Sluit de scannereenheid.
- 5 Druk op .

## Klep geopend



Controleer of de scannereenheid is gesloten.

## Fout 1104



- 1 Verwijder de inktcartridges uit de printer.
- 2 Plaats de zwarte of foto-inktcartridge in de linkerhouder.
- 3 Plaats de kleureninktcartridge in de rechterhouder.

## Fout linkercartridge/Fout rechtercartridge

Deze fout kan ook worden weergegeven als Fout 1205 (Linkercartr.) of Fout 1206 (Rechtercartr.).

- 1 Verwijder de aangegeven inktcartridge uit de printer.
- 2 Trek de stekker van het netsnoer van de printer uit het stopcontact.
- 3 Steek de stekker van het netsnoer weer in het stopcontact.
- 4 Druk op  als de knop  niet brandt.
- 5 Plaats de inktcartridge terug in de printer.
- 6 Als de fout:
  - niet opnieuw optreedt, is het probleem verholpen;
  - opnieuw optreedt, vervangt u de inktcartridge door een nieuwe cartridge.

## Linkerinktcartridge is onjuist/Rechterinktcartridge is onjuist

- 1 Verwijder de aangegeven inktcartridge uit de printer.
- 2 Trek de stekker van het netsnoer van de printer uit het stopcontact.
- 3 Steek de stekker van het netsnoer weer in het stopcontact.
- 4 Druk op  als de knop  niet brandt.
- 5 Plaats de inktcartridge terug in de printer.
- 6 Als de fout:
  - niet opnieuw optreedt, is het probleem verholpen;
  - opnieuw optreedt, vervangt u de inktcartridge door een nieuwe cartridge.

## Linkercartridge ontbreekt/Rechtercartridge ontbreekt

Een of beide inktcartridges ontbreken of zijn niet juist geïnstalleerd. Zie voor meer informatie "Inktcartridges installeren" op pagina 123.

### Opmerkingen:

- U kunt een kleurenkopie maken terwijl alleen de kleureninktcartridge is geïnstalleerd.
- U kunt een zwart-witdocument afdrukken terwijl alleen de zwarte inktcartridge is geïnstalleerd.
- U kunt niet kopiëren of afdrukken als alleen de foto-inktcartridge is geïnstalleerd.
- Druk op **X** om het foutbericht te wissen.

## Geheugenfout

Probeer een of meer van de volgende oplossingen:

### VERMINDER HET GEHEUGENGEBRUIK

Indien van toepassing:

- Druk de ontvangen faxen in het geheugen af.
- Verzend minder pagina's.

### SELECTEER DE INSTELLING NA BELLEN

- 1 Dubbelklik op het bureaublad op het pictogram **Productivity Studio**.
- 2 Klik in het linkerdeelvenster van het welkomstvenster op **Instellen en faxen beheren**.
- 3 Klik op **Snelkeuzelijst en andere faxinstellingen aanpassen**.
- 4 Klik op de tab **Bellen en verzenden**.
- 5 Selecteer **Na bellen** in het gedeelte Wanneer moet een document worden gescand van het gedeelte Verzendopties.
- 6 Klik op **OK**.
- 7 Verzend de fax opnieuw.

## Er zijn geen afbeeldingen geselecteerd

U hebt geen van de opties geselecteerd in stap 1 voor het fotocontrolelevel dat u hebt afgedrukt en gescand.

- 1 Zorg dat u de cirkel of cirkels van de gewenste foto's volledig invult.
- 2 Druk op **X** om door te gaan.

## Geen foto-/papierformaat geselecteerd

U hebt geen van de opties geselecteerd in stap 2 voor het fotocontrolelevel dat u hebt afgedrukt en gescand.

- 1 Zorg dat u de cirkel of cirkels van de gewenste foto's volledig invult.
- 2 Druk op **X** om door te gaan.

## Kan geen controlelevel vinden

Het document op de glasplaat is geen geldig controlelevel. Zie voor meer informatie "Foto's op een opslagapparaat afdrukken met het controlelevel" op pagina 84.

## Geen controlelevelgegevens

Het fotocontrolelevel dat u hebt afgedrukt en gescand, is niet langer geldig.

Wellicht hebt u de geheugenkaart of het flashstation uit de printer verwijderd of de printer uitgeschakeld voordat het fotocontrolelevel was gescand.

Zie voor meer informatie "Foto's op een opslagapparaat afdrukken met het controlelevel" op pagina 84.

## Geen geldige foto's gevonden

Er zijn geen ondersteunde afbeeldingen gevonden op de geheugenkaart of het flashstation.

De printer herkent alleen foto's met de JPEG-indeling. Raadpleeg de documentatie bij de digitale camera voor meer informatie.

## U kunt slechts één verbetering voor een foto tegelijk kiezen

U hebt meerdere opties geselecteerd in stap 2 voor het fotocontrolelevel dat u hebt afgedrukt en gescand.

- 1 Zorg dat u slechts één cirkel per optie volledig invult.
- 2 Druk op **X** om door te gaan.

## U kunt slechts één foto/formaat tegelijk kiezen

U hebt meerdere opties geselecteerd in stap 2 voor het fotocontrolelevel dat u hebt afgedrukt en gescand.

- 1 Zorg dat u slechts één cirkel per optie volledig invult.
- 2 Druk op **X** om door te gaan.

## Fout met fotoformaat. Foto moet op de pagina passen.

Een of meer foto's zijn groter dan het papierformaat dat u hebt geselecteerd in het printermenu.

- 1 Druk op **X** om het foutbericht te wissen.
- 2 Druk herhaaldelijk op **◀** of **▶** tot **Papierformaat** op het scherm wordt weergegeven.
- 3 Druk op **↻**.
- 4 Druk herhaaldelijk op **◀** of **▶** om het papierformaat te selecteren dat geschikt is voor het grootste fotoformaat.
- 5 Druk op **Kleur** of **Zwart** om het afdrukken te starten.

## PictBridge-communicatiefout

Maak de USB-kabel die bij de camera is geleverd los van de PictBridge-poort aan de voorkant van de printer en sluit de kabel opnieuw aan.

## Verwijder camera om geheugenkaart te gebruiken

De printer kan een digitale PictBridge-camera of een geheugenkaart lezen, maar niet beide tegelijkertijd.

- 1 Verwijder zowel de digitale PictBridge-camera als de geheugenkaart.
- 2 Sluit slechts één van deze twee weer aan.

## Sommige foto's zijn van de kaart verwijderd door de host

Een aantal foto's op het fotocontrolelevel is met de computer van de geheugenkaart verwijderd.

U moet een nieuw fotocontrolelevel afdrukken.

Zie voor meer informatie "Foto's op een opslagapparaat afdrukken met het controlelevel" op pagina 84.

## Probleem bij lezen van geheugenkaart

- Zie "Geheugenkaart kan niet worden geplaatst" op pagina 162.
- Zie "Er gebeurt niets als de geheugenkaart is geplaatst" op pagina 162.

## Foutberichten op het beeldscherm van de computer

De printer biedt mogelijk geen ondersteuning voor:

- geheugenkaarten
- PictBridge-camera, digitale
- fotokaartmodus

## Foutberichten wissen

- 1 Verhelp de foutsituatie zoals beschreven in het foutbericht. Klik op **Help** in het foutbericht voor specifieke aanwijzingen.
- 2 Nadat u het probleem hebt verholpen, klikt u op **Doorgaan** om het afdrukken te hervatten.

Als het probleem blijft optreden, maar u het foutbericht wilt wissen:

- 1 Klik op **Afdrukken annuleren**. Het foutbericht verdwijnt en het dialoogvenster Afdrukken annuleren verschijnt.
- 2 Volg de aanwijzingen in het dialoogvenster Afdrukken annuleren.

## Linker-/rechtercartridge ontbreekt



Dit bericht geeft aan dat een van de benodigde cartridges ontbreekt. Installeer een inktcartridge.

## Communicatie is niet beschikbaar

De printer en de computer lijken geen gegevens te kunnen uitwisselen.

## KRIJGT DE PRINTER STROOM?

Als  niet brandt, krijgt de printer misschien geen stroom.

- Sluit de printer aan op een ander stopcontact.
- Als de printer is aangesloten op een overspanningsbeveiliging, trekt u de stekker van het netsnoer van de printer uit de overspanningsbeveiliging en sluit u de printer rechtstreeks aan op een stopcontact.

## IS ER EEN PROBLEEM MET DE KABELVERBINDINGEN?

Als de printer is aangesloten op een extern apparaat, is er mogelijk een probleem met het apparaat. Controleer de installatie-informatie die bij het apparaat is geleverd om te controleren of het correct is geïnstalleerd.

Als u afdrukt met een USB-kabel, controleert u of de kabel goed is aangesloten op de printer en de computer.

Mogelijk moet u de computer opnieuw opstarten voor u kunt afdrucken.

## Algemeen afdrukprobleem

Een specifiek foutbericht is niet mogelijk, omdat er geen bidirectionele communicatie is tussen de printer en de computer.

Als u een specifiek foutbericht wilt ontvangen, gaat u naar "Bidirectionele communicatie is niet ingesteld" op pagina 155.

Als u het probleem wilt vaststellen zonder bidirectionele communicatie in te stellen, gaat u naar "Gereedheid van de printer controleren" op pagina 147.

## Inkt is bijna op

Een inktcartridge bevat bijna geen inkt meer.



Installeer een nieuwe cartridge. Zie voor meer informatie "Inktcartridges installeren" op pagina 123.

Zie voor meer informatie over het bestellen van een nieuwe cartridge "Supplies bestellen" op pagina 129.

## Onvoldoende geheugen

Er is onvoldoende geheugen beschikbaar voor de printersoftware om af te drukken.

Probeer het volgende:

- Voordat u een document verzendt om dit af te drukken, sluit u andere geopende programma's. Als er te veel programma's geopend zijn op de computer, kan een lege pagina worden afgedrukt.
- Volg de aanwijzingen in het foutbericht. Deze aanwijzingen zijn gericht op vermindering van de hoeveelheid geheugen die nodig is voor het afdrucken.

## Papier is op

- 1 Plaats papier in de printer.
- 2 Druk op  om door te gaan met afdrukken.

**Opmerking:** duw het papier niet te ver in de printer.

## Afdrukfout oplossen

Volg de aanwijzingen op het scherm.

Als de printer nog steeds niet afdrukt:

- 1 Voer een van de volgende handelingen uit:
  - Windows Vista: klik op .
  - Windows XP en eerder: klik op **Start**.
- 2 Klik op **Programma's** of **Alle programma's → Lexmark X5400 Series**.
- 3 Klik op **Printeroplossingen** en vervolgens op de tab **Contactgegevens**.

## Niet-ondersteunde bestandstypen gevonden op de geheugenkaart

De geheugenkaart die in de printer is geplaatst, bevat niet-ondersteunde bestandstypen. Alleen afbeeldingsbestanden met de bestandsextensies JPEG, JPE en JPG worden herkend. Plaats een geheugenkaart met ondersteunde bestandstypen.

## Vastgelopen papier

Er is papier vastgelopen in de printer. U moet de papierbaan vrijmaken.

**Opmerking:** duw het papier niet te ver in de printer om te voorkomen dat het papier vastloopt.

## Meerdere All-In-One-apparaten gevonden

Er is vastgesteld dat er meerdere Lexmark printers rechtstreeks of via een netwerk zijn aangesloten op de computer. U kunt kiezen welke printer u wilt gebruiken:

- 1 Selecteer de printer in de lijst.
- 2 Klik op **OK**.

## Zwarte inktcartridge moet worden vervangen

Er moet een nieuwe zwarte inktcartridge worden geplaatst.

Klik zo mogelijk op de knop **Doorgaan** om af te drukken met de kleureninkcartridge.

### Opmerkingen:

- De knop Doorgaan is alleen beschikbaar aan het begin van een afdruktaak.
- Er blijft een variabele hoeveelheid inkt achter in de zwarte inktcartridge.

Voer de volgende procedure uit om de zwarte inktcartridge in de printer te plaatsen:

- 1 Annuleer de afdruktaak als deze nog niet is geannuleerd.
- 2 Vervang de zwarte inktcartridge door een nieuwe cartridge.
- 3 Druk het document opnieuw af.

## Kleureninkcartridge moet worden vervangen

Er moet een nieuwe kleureninkcartridge worden geplaatst.

Klik zo mogelijk op de knop **Doorgaan** op het scherm om af te drukken met de zwarte inktcartridge.

### Opmerkingen:

- De knop Doorgaan is alleen beschikbaar aan het begin van een afdruktaak.
- Er blijft een variabele hoeveelheid inkt achter in de zwarte inktcartridge.

Voer de volgende procedure uit om de kleureninkcartridge in de printer te vervangen:

- 1 Annuleer de afdruktaak als deze nog niet is geannuleerd.
- 2 Vervang de kleureninkcartridge door een nieuwe cartridge.
- 3 Druk het document opnieuw af.

## Zwarte en kleureninkcartridge moeten worden vervangen

Er moeten nieuwe inktcartridges in de printer worden geplaatst.

De afdruktaak is geannuleerd.

**Opmerking:** er blijft een variabele hoeveelheid inkt achter in de cartridges.

Voer de volgende procedure uit om de inktcartridges in de printer te plaatsen:

- 1 Vervang de gebruikte inktcartridges door nieuwe cartridges.
- 2 Druk het document opnieuw af.



# Kennisgevingen

## Productinformatie

Productnaam:

Lexmark X5400 Series

Apparaattype:

4425

Model(len):

001

A01

002

A02

003

## Uitgavebericht

januari 2008

**De volgende alinea is niet van toepassing op landen waar de voorwaarden strijdig zijn met de nationale wetgeving:** LEXMARK INTERNATIONAL, INC., LEVERT DEZE PUBLICATIE ALS ZODANIG ZONDER ENIGE VORM VAN GARANTIE, NOCH IMPLICIET, NOCH EXPLICIET, INCLUSIEF MAAR NIET BEPERKT TOT DE IMPLICIETE GARANTIES VAN VERHANDELBAARHEID OF GESCHIKTHEID VOOR EEN BEPAALD DOEL. In sommige rechtsgebieden is afwijzing van expliciete of impliciete garanties bij bepaalde transacties niet toegestaan, het is daarom mogelijk dat deze verklaring niet op u van toepassing is.

Deze publicatie kan technische onjuistheden of typografische fouten bevatten. De informatie in deze publicatie wordt regelmatig herzien, wijzigingen zullen in latere uitgaven worden opgenomen. De producten of programma's die worden beschreven, kunnen te allen tijde worden verbeterd of gewijzigd.

Verwijzingen in deze publicatie naar producten, programma's of diensten houden niet in dat de fabrikant deze producten op de markt wil brengen in alle landen waar de fabrikant actief is. Een verwijzing naar een product, programma of dienst betekent niet dat alleen dat product, dat programma of die dienst kan worden gebruikt. In plaats daarvan kunnen alle functioneel gelijkwaardige producten, programma's of diensten, waarmee geen inbreuk wordt gemaakt op bestaande intellectuele eigendomsrechten, worden gebruikt. De gebruiker is verantwoordelijk voor de evaluatie en controle van de werking in combinatie met andere producten, programma's of diensten, met uitzondering van de producten, programma's of diensten die door de fabrikant zijn aangegeven.

Voor technische ondersteuning van Lexmark gaat u naar **[support.lexmark.com](http://support.lexmark.com)**.

Voor informatie over supplies en downloads gaat u naar **[www.lexmark.com](http://www.lexmark.com)**.

Als u geen toegang hebt tot internet, kunt u ook per post contact opnemen met Lexmark:

Lexmark International, Inc.  
Bldg 004-2/CSC  
740 New Circle Road NW  
Lexington, KY 40550

© 2008 Lexmark International, Inc.

Alle rechten voorbehouden.

## Handelsmerken

Lexmark en Lexmark met het diamantlogo zijn gedeponeerde handelsmerken van Lexmark International, Inc. in de Verenigde Staten en/of andere landen.

Evercolor en PerfectFinish zijn handelsmerken van Lexmark International, Inc.

TrueType is een handelsmerk van Apple Inc.

Andere handelsmerken zijn eigendom van hun respectieve houders.

## Kennisgevingen over licenties

Het volgende document kunt u weergeven vanuit de map \Drivers\XPS op de cd met installatiesoftware: Zopen.PDF.

## Conformiteit met de richtlijnen van de Europese Gemeenschap (EG)

Dit product voldoet aan de veiligheidseisen die zijn omschreven in de Europese richtlijnen 2004/108/EG, 2006/95/EG en 1999/5/EG aangaande het harmoniseren van de wetten van de Lidstaten met betrekking tot elektromagnetische compatibiliteit en veiligheid van elektrische apparatuur die is ontworpen voor gebruik binnen een bepaald spanningsbereik en in combinatie met radioapparatuur en apparatuur voor een telecommunicatiestation.

Een verklaring van conformiteit met de eisen van de richtlijnen is getekend door de Director of Manufacturing and Technical Support, Lexmark International, S.A., Boigny, Frankrijk.

Dit product voldoet aan de eisen voor apparaten van Klasse B, zoals omschreven in richtlijn EN 55022 en in de veiligheidseisen van EN 60950.

## Geluidsemissie

De volgende metingen zijn uitgevoerd conform ISO 7779 en gerapporteerd overeenkomstig ISO 9296.

**Opmerking:** sommige modi zijn wellicht niet van toepassing op uw product.

Gemiddelde geluidsdruk in dBA op 1 meter afstand	
Afdrukken	48
Scannen	34
Kopiëren	39
Gereed	Niet hoorbaar

Waarden kunnen gewijzigd worden. Zie [www.lexmark.com](http://www.lexmark.com) voor de huidige waarden.

## AEEA-richtlijn (Afgedankte elektrische en elektronische apparatuur)



Het AEEA-logo geeft aan dat er in de Europese Unie specifieke programma's en procedures zijn voor het hergebruiken van elektronische producten. Wij moedigen het hergebruiken van onze producten aan. Als u meer vragen hebt over de mogelijkheden voor hergebruik, bezoekt u de Lexmark website op [www.lexmark.com](http://www.lexmark.com) voor het telefoonnummer van uw lokale verkoopafdeling.

### Verwijdering van het product

Gooi de printer of onderdelen niet weg met het huishoudelijke afval. Neem contact op met uw gemeente voor mogelijkheden voor afvoer en recycling.

### Temperatuurinformatie

Omgevingstemperatuur	15 tot 32 graden Celsius (60 tot 90 graden Fahrenheit)
Verzend- en opslagtemperatuur	-40 tot 60 graden Celsius (-40 tot 140 graden Fahrenheit), 1 tot 60 graden Celsius (34 tot 140 graden Fahrenheit)

### Stroomverbruik

#### Stroomverbruik van het product

In de volgende tabel worden de stroomverbruikskennmerken van het product weergegeven.

**Opmerking:** sommige modi zijn wellicht niet van toepassing op uw product.

Modus	Beschrijving	Stroomverbruik (Watt)
Afdrukken	Er worden papieren kopieën van elektronische invoer gemaakt met het product.	14,6
Kopiëren	Er worden papieren kopieën van papieren originelen gemaakt met het product.	15,1
Scannen	Er worden papieren originelen gescand met het product.	9,1
Gereed	Het product wacht op een afdruktaak.	6,6
Energiebesparing	De spaarstand van het product is geactiveerd.	6,1

Modus	Beschrijving	Stroomverbruik (Watt)
Uitgeschakeld (hoog)	Het product is aangesloten op een stopcontact, maar het apparaat is uitgeschakeld.	4,0
Uitgeschakeld (laag) (Uitgeschakeld (<1 W))	De printer is aangesloten op een stopcontact, het apparaat is uitgeschakeld en verbruikt zo min mogelijk stroom.	Nvt
Uit	Het product is aangesloten op een stopcontact, maar het apparaat is uitgeschakeld.	Nvt

De stroomverbruikniveaus in de vorige tabel zijn metingen op basis van tijdgemiddelden. Stroompieken kunnen aanzienlijk hoger zijn dan het gemiddelde.

Waarden kunnen gewijzigd worden. Zie [www.lexmark.com](http://www.lexmark.com) voor de huidige waarden.

## Spaarstand

Dit product heeft een energiebesparende modus die Spaarstand wordt genoemd. Deze spaarstand is gelijk aan de EPA-slaapstand. In de spaarstand wordt energie bespaard door het stroomverbruik te verlagen tijdens langere perioden waarin het apparaat niet actief is. De spaarstand wordt automatisch ingeschakeld wanneer het product gedurende een vooraf ingestelde periode (time-out voor spaarstand) niet wordt gebruikt.

Standaardinstelling voor de time-out voor spaarstand van dit product (in minuten):	30
--	----

## Printer is uitgeschakeld

Als dit product een stand heeft waarin het is uitgeschakeld maar er nog steeds een kleine hoeveelheid energie wordt verbruikt en u wilt het stroomverbruik van het product volledig stoppen, moet u de stekker van het product uit het stopcontact trekken.

## Totaal energieverbruik

Het is soms handig om het totale energieverbruik van het product te berekenen. Aangezien het stroomverbruik wordt aangegeven in watt, moet het stroomverbruik worden vermenigvuldigd met de tijd dat elke stand actief is op het product. Zo kunt u het energieverbruik berekenen. Het totale energieverbruik van het product is de som van het energieverbruik voor alle standen.

## Statement of Limited Warranty

### Lexmark International, Inc., Lexington, KY

This limited warranty applies to the United States. For customers outside the U.S., see the country-specific warranty information that came with your product.

This limited warranty applies to this product only if it was originally purchased for your use, and not for resale, from Lexmark or a Lexmark remarketer, referred to in this statement as "Remarketer."

## Limited warranty

Lexmark warrants that this product:

- Is manufactured from new parts, or new and serviceable used parts, which perform like new parts
- Is, during normal use, free from defects in material and workmanship

If this product does not function as warranted during the warranty period, contact a Remarketer or Lexmark for repair or replacement (at Lexmark's option).

If this product is a feature or option, this statement applies only when that feature or option is used with the product for which it was designed. To obtain warranty service, you may be required to present the feature or option with the product.

If you transfer this product to another user, warranty service under the terms of this statement is available to that user for the remainder of the warranty period. You should transfer proof of original purchase and this statement to that user.

## Limited warranty service

The warranty period starts on the date of original purchase as shown on the purchase receipt. The warranty period ends 12 months later.

To obtain warranty service you may be required to present proof of original purchase. You may be required to deliver your product to the Remarketer or Lexmark, or ship it prepaid and suitably packaged to a Lexmark designated location. You are responsible for loss of, or damage to, a product in transit to the Remarketer or the designated location.

When warranty service involves the exchange of a product or part, the item replaced becomes the property of the Remarketer or Lexmark. The replacement may be a new or repaired item. The replacement item assumes the remaining warranty period of the original product.

Replacement is not available to you if the product you present for exchange is defaced, altered, in need of a repair not included in warranty service, damaged beyond repair, or if the product is not free of all legal obligations, restrictions, liens, and encumbrances.

Before you present this product for warranty service, remove all print cartridges, programs, data, and removable storage media (unless directed otherwise by Lexmark).

For further explanation of your warranty alternatives and the nearest Lexmark authorized servicer in your area, contact Lexmark at (800) 332-4120, or on the World Wide Web at <http://support.lexmark.com>.

Remote technical support is provided for this product throughout its warranty period. For products no longer covered by a Lexmark warranty, technical support may not be available or only be available for a fee.

## Extent of limited warranty

We do not warrant uninterrupted or error-free operation of any product.

Warranty service does not include repair of failures caused by:

- Modification or attachments
- Accidents or misuse
- Unsuitable physical or operating environment
- Maintenance by anyone other than Lexmark or a Lexmark authorized servicer
- Operation of a product beyond the limit of its duty cycle

- Use of printing media outside of Lexmark specifications
- Supplies (such as ink) not furnished by Lexmark
- Products, components, parts, materials, software, or interfaces not furnished by Lexmark

**TO THE EXTENT PERMITTED BY APPLICABLE LAW, NEITHER LEXMARK NOR ITS THIRD PARTY SUPPLIERS OR REMARKETERS MAKE ANY OTHER WARRANTY OR CONDITION OF ANY KIND, WHETHER EXPRESS OR IMPLIED, WITH RESPECT TO THIS PRODUCT, AND SPECIFICALLY DISCLAIM THE IMPLIED WARRANTIES OR CONDITIONS OF MERCHANTABILITY, FITNESS FOR A PARTICULAR PURPOSE, AND SATISFACTORY QUALITY. ANY WARRANTIES THAT MAY NOT BE DISCLAIMED UNDER APPLICABLE LAW ARE LIMITED IN DURATION TO THE WARRANTY PERIOD. NO WARRANTIES, EXPRESS OR IMPLIED, WILL APPLY AFTER THIS PERIOD. ALL INFORMATION, SPECIFICATIONS, PRICES, AND SERVICES ARE SUBJECT TO CHANGE AT ANY TIME WITHOUT NOTICE.**

## **Limitation of liability**

Your sole remedy under this limited warranty is set forth in this document. For any claim concerning performance or nonperformance of Lexmark or a Remarketer for this product under this limited warranty, you may recover actual damages up to the limit set forth in the following paragraph.

Lexmark's liability for actual damages from any cause whatsoever will be limited to the amount you paid for the product that caused the damages. This limitation of liability will not apply to claims by you for bodily injury or damage to real property or tangible personal property for which Lexmark is legally liable. IN NO EVENT WILL LEXMARK BE LIABLE FOR ANY LOST PROFITS, LOST SAVINGS, INCIDENTAL DAMAGE, OR OTHER ECONOMIC OR CONSEQUENTIAL DAMAGES. This is true even if you advise Lexmark or a Remarketer of the possibility of such damages. Lexmark is not liable for any claim by you based on a third party claim.

This limitation of remedies also applies to claims against any Suppliers and Remarketers of Lexmark. Lexmark's and its Suppliers' and Remarketers' limitations of remedies are not cumulative. Such Suppliers and Remarketers are intended beneficiaries of this limitation.

## **Additional rights**

Some states do not allow limitations on how long an implied warranty lasts, or do not allow the exclusion or limitation of incidental or consequential damages, so the limitations or exclusions contained above may not apply to you.

This limited warranty gives you specific legal rights. You may also have other rights that vary from state to state.

## **LICENTIEOVEREENKOMSTEN VAN LEXMARK**

LEES HET VOLGENDE AANDACHTIG DOOR. DOOR DIT PRODUCT TE GEBRUIKEN, GEEFT U AAN AKKOORD TE GAAN MET ALLE VOORWAARDEN EN BEPALINGEN VAN DEZE LICENTIEOVEREENKOMSTEN. ALS U NIET AKKOORD GAAT MET DE VOORWAARDEN VAN DEZE LICENTIEOVEREENKOMSTEN, MOET U HET PRODUCT ONGEBRUIKT RETOURNEREN EN HET BEDRAG TERUGVRAGEN DAT U HEBT BETAALD. ALS U DIT PRODUCT INSTALLEERT VOOR GEBRUIK DOOR DERDEN, GAAT U ERMEE AKKOORD DE GEBRUIKERS OP DE HOOGTE TE STELLEN VAN HET FEIT DAT ZE DOOR HET PRODUCT TE GEBRUIKEN, AANGEVEN DAT ZE AKKOORD GAAN MET DEZE VOORWAARDEN.

## LICENTIEOVEREENKOMST VOOR CARTRIDGES

Ik ga ermee akkoord dat de gepatenteerde cartridge(s) die bij deze printer zijn geleverd, worden verkocht met de volgende licentie/overeenkomst: De bijgeleverde, gepatenteerde inktcartridge(s) mogen slechts één maal worden gebruikt en zijn ontworpen om te stoppen met werken nadat een vastgestelde hoeveelheid inkt is gebruikt. Er blijft een variabele hoeveelheid inkt achter in de cartridge wanneer vervanging is vereist. Nadat de inktcartridge is opgebruikt, wordt de licentie voor het gebruik van de inktcartridge beëindigd en moet de gebruikte cartridge worden geretourneerd naar Lexmark zodat de cartridge kan worden gebruikt voor de fabricage van nieuwe producten, opnieuw kan worden gevuld of kan worden gerecycled. Als ik een andere inktcartridge aanschaf die wordt verkocht met de bovenstaande voorwaarden, ga ik akkoord met de voorwaarden met betrekking tot die cartridge. Als u niet akkoord gaat met de voorwaarden van deze licentieovereenkomst voor eenmalig gebruik, moet u dit product in de verpakking terugbrengen naar de winkel van aankoop. U kunt een vervangende cartridge zonder deze voorwaarden aanschaffen op [www.lexmark.com](http://www.lexmark.com).

## LICENTIEOVEREENKOMST VOOR LEXMARK SOFTWARE

Deze Licentieovereenkomst voor software ('Licentieovereenkomst') is een rechtsgeldige overeenkomst tussen u (een individu of een rechtspersoon) en Lexmark International, Inc. ('Lexmark') die, voor zover uw Lexmark product of Softwareprogramma niet op andere wijze onderhevig is aan een geschreven licentieovereenkomst voor software tussen u en Lexmark of zijn leveranciers, uw gebruik beheerst van enig Softwareprogramma dat is geïnstalleerd op of wordt geleverd door Lexmark voor gebruik in combinatie met uw Lexmark product. De term 'Softwareprogramma' omvat machineleesbare instructies, beeld- en geluidsmateriaal (zoals afbeeldingen en opnamen) en bijbehorende media, gedrukte materialen en elektronische documentatie, ongeacht of dit is opgenomen in , geleverd bij of voor gebruik met het Lexmark product .

- 1 BEPERKTE GARANTIEVERKLARING.** Lexmark garandeert dat de media (bijvoorbeeld diskettes of cd's) met het Softwareprogramma (als dit geleverd is) bij normaal gebruik geen materiaal of bewerkingfouten bevatten gedurende de garantieperiode. De garantieperiode is negentig (90) dagen en gaat in op de dag waarop het Softwareprogramma wordt bezorgd bij de eindgebruiker. De beperkte garantieverklaring is alleen van toepassing op Softwareprogramma's die zijn gekocht bij Lexmark of een geautoriseerde wederverkoper of distributeur van Lexmark. Lexmark zal het Softwareprogramma vervangen als er wordt vastgesteld dat de media niet voldoet aan deze beperkte garantieverklaring.
- 2 AFWIJZING EN BEPERKING VAN GARANTIES.** BEHALVE ZOALS AANGEGEVEN IN DEZE LICENTIEOVEREENKOMST EN VOOR ZOVER MAXIMAAL TOEGESTAAN ONDER DE TOEPASSELIJKE WETGEVING, LEVEREN LEXMARK EN ZIJN LEVERANCIERS HET SOFTWAREPROGRAMMA ALS ZODANIG EN WIJZEN HIERBIJ ALLE ANDERE GARANTIES EN BEPALINGEN, EXPLICIET OF IMPLICIET, INCLUSIEF MAAR NIET BEPERKT TOT EIGENDOM, NIET-INBREUKMAKENDHEID, VERHANDELBAARHEID EN GESCHIKTHEID VOOR EEN BEPAALD DOEL, EN AFWEZIGHEID VAN VIRUSSEN, VAN DE HAND MET BETREKKING TOT HET SOFTWAREPROGRAMMA. Deze Overeenkomst moet worden geïnterpreteerd in combinatie met bepaalde wettelijke bepalingen, zoals die van tijd tot tijd van kracht kunnen zijn, die garanties of bepalingen impliceren of verplichtingen opleggen aan Lexmark die niet kunnen worden uitgesloten of aangepast. Als dergelijke bepalingen van toepassing zijn, beperkt Lexmark, voor zover Lexmark hiertoe in staat is, hierbij zijn aansprakelijkheid voor het schenden van deze bepalingen tot een van de volgende acties: vervanging van het Softwareprogramma of teruggave van het bedrag dat is betaald voor het Softwareprogramma.

- 3 LICENTIEVERLENING.** Lexmark verleent u de volgende rechten op voorwaarde dat u zich houdt aan alle voorwaarden en bepalingen van deze Licentieovereenkomst:
- a Gebruik.** U mag één (1) exemplaar van het Softwareprogramma gebruiken. De term 'Gebruik' betekent het opslaan, laden, installeren, uitvoeren of weergeven van het Softwareprogramma. Als u het Softwareprogramma gebruikt met een licentie voor gelijktijdig gebruik, moet u het aantal geautoriseerde gebruikers beperken tot het aantal dat is opgegeven in uw overeenkomst met Lexmark. U mag de onderdelen van het Softwareprogramma niet van elkaar scheiden voor gebruik op meer dan één computer. U stemt ermee in dat u het Softwareprogramma, geheel of gedeeltelijk, niet zult gebruiken op enige wijze waardoor de visuele weergave van een handelsmerk, handelsnaam, woordmerk of kennisgeving voor intellectueel eigendom op een computerscherm die normaal gesproken wordt gegenereerd door, of als gevolg van, het Softwareprogramma, zal worden overschreven, aangepast, verwijderd, onleesbaar gemaakt, gewijzigd of verhuld.
  - b Kopiëren.** U mag één (1) kopie van het Softwareprogramma maken die uitsluitend is bestemd voor back-up-, archiverings- of installatiedoeleinden, op voorwaarde dat de kopie alle eigendoms-kennisgevingen van het originele Softwareprogramma bevat. U mag het Softwareprogramma niet kopiëren naar een openbaar of gedistribueerd netwerk.
  - c Voorbehoud van rechten.** Het Softwareprogramma, inclusief alle lettertypen, is auteursrechtelijk beschermd en eigendom van Lexmark International, Inc. en/of zijn leveranciers. Alle rechten die niet expliciet worden verleend aan u in deze Licentieovereenkomst, zijn voorbehouden aan Lexmark.
  - d Freeware.** Niettegenstaande de voorwaarden en bepalingen van deze Licentieovereenkomst, worden alle gedeelten van het Softwareprogramma waarin wordt gebruikgemaakt van software die onder een openbare licentie wordt geleverd door derden ('Freeware'), aan u in licentie gegeven onderhevig aan de voorwaarden en bepalingen die horen bij dergelijke Freeware, ongeacht of deze de vorm heeft van een afzonderlijke overeenkomst, een in de verpakking opgenomen licentie of elektronische licentievoorwaarden ten tijde van het downloaden. Gebruik van de Freeware door u wordt volledig beheerst door de voorwaarden en bepalingen van een dergelijke licentie.
- 4 OVERDRACHT.** U mag het Softwareprogramma overdragen aan een andere eindgebruiker. Elke overdracht moet bestaan uit alle softwareonderdelen, media, gedrukte materialen en deze Licentieovereenkomst en u mag geen exemplaren van het Softwareprogramma of onderdelen daarvan bewaren. De overdracht mag niet een indirecte overdracht zijn, zoals een zending. Vóór de overdracht moet de eindgebruiker die het overgedragen Softwareprogramma ontvangt, akkoord gaan met alle voorwaarden van deze Licentieovereenkomst. Bij overdracht van het Softwareprogramma wordt uw licentie automatisch beëindigd. U mag het Softwareprogramma niet verhuren, in sublicentie geven of afstaan behalve voor zover is toegestaan onder deze Licentieovereenkomst. Als u dit wel doet is de overeenkomst niet langer geldig.
- 5 UPGRADES.** Om een Softwareprogramma dat als upgrade wordt aangeduid, te mogen gebruiken, moet u beschikken over een licentie voor het originele Softwareprogramma dat door Lexmark is aangeduid als in aanmerking komend voor de upgrade. Na het uitvoeren van de upgrade mag u het originele Softwareprogramma dat de basis vormde voor de upgrade, niet langer gebruiken.
- 6 BEPERKING VOOR REVERSE-ENGINEERING.** U mag het Softwareprogramma niet aanpassen, decoderen, onderwerpen aan reverse-engineering, disassembleren, decompileren of op andere wijze vertalen, behalve voor zover expliciet is toegestaan onder de toepasselijke wetgeving voor doeleinden met betrekking tot samenwerking, foutcorrectie en beveiligingstesten. Als u beschikt over dergelijke wettelijke rechten, moet u Lexmark schriftelijk op de hoogte stellen als u van plan bent reverse-engineering, disassemblage of decompilatie uit te voeren. U mag het Softwareprogramma niet decoderen tenzij dit vereist is voor het legitieme Gebruik van het Softwareprogramma.
- 7 AANVULLENDE SOFTWARE.** Deze Licentieovereenkomst is van toepassing op updates van of aanvullingen op het originele Softwareprogramma die worden geleverd door Lexmark tenzij Lexmark andere voorwaarden levert samen met de update of aanvulling.



- 8 BEPERKING VAN VERHAALSMOGELIJKHEDEN.** Voor zover maximaal toegestaan onder de toepasselijke wetgeving, is de volledige aansprakelijkheid van Lexmark, zijn leveranciers, partners en wederverkopers, en uw exclusieve verhaalsmogelijkheid als volgt: Lexmark biedt de bovenstaande uitdrukkelijke beperkte garantieverklaring. Als Lexmark problemen met defecte media niet oplost zoals in de garantieverklaring is aangegeven, kunt u uw licentie beëindigen en krijgt u uw geld terug wanneer u alle exemplaren van het Softwareprogramma terugstuurt.
- 9 BEPERKING VAN AANSPRAKELIJKHEID.** Voor zover maximaal toegestaan onder de toepasselijke wetgeving, geldt voor elke claim die voortkomt uit de beperkte garantie van Lexmark, of voor enige andere claim met betrekking tot het onderwerp van deze Overeenkomst, dat de aansprakelijkheid van Lexmark en zijn leveranciers voor alle typen schade, ongeacht de vorm van de gerechtelijke vordering of de basis hiervoor (inclusief contract, schending, niet-ontvankelijkheidsverklaring, nalatigheid, onjuiste voorstelling of onrechtmatige daad) is beperkt tot een maximum van \$5.000 of het bedrag dat is betaald aan Lexmark of zijn Geautoriseerde wederverkopers voor de betreffende licentie voor het Softwareprogramma waardoor de schade is veroorzaakt of die het onderwerp is van, of direct verwant is aan, de oorzaak van de gerechtelijke vordering.
- IN GEEN GEVAL ZIJN LEXMARK, ZIJN LEVERANCIERS, DOCHTERONDERNEMINGEN OF WEDERVERKOPERS AANSPRAKELIJK VOOR ENIGE SPECIALE, INCIDENTELE, INDIRECTE EN PUNITIEVE SCHADE OF GEVOLGSCHADE (INCLUSIEF MAAR NIET BEPERKT TOT VERLIES VAN WINST OF INKOMSTEN, VERLOREN SPAARTEGOEDEN, ONDERBREKING IN HET GEBRUIK OF ENIG VERLIES VAN GEBRUIK, ONNAUWKEURIGHEID IN OF SCHADE AAN GEGEVENS OF RECORDS, VOOR CLAIMS VAN DERDEN, OF SCHADE AAN ECHTE OF TASTBARE EIGENDOMMEN, VOOR SCHENDING VAN PRIVACY VOORTKOMEND UIT OF OP ENIGE MANIER VERWANT AAN HET GEBRUIK VAN OF HET NIET KUNNEN GEBRUIKEN VAN HET SOFTWAREPROGRAMMA, OF ANDERSZINS IN COMBINATIE MET ENIGE BEPALING IN DEZE LICENTIEOVEREENKOMST), ONGEACHT DE AARD VAN DE CLAIM, INCLUSIEF MAAR NIET BEPERKT TOT SCHENDING VAN GARANTIE OF CONTRACT, ONRECHTMATIGE DAAD (INCLUSIEF NALATIGHEID OF STRIKTE AANSPRAKELIJKHEID), EN ZELFS NIET ALS LEXMARK, OF ZIJN LEVERANCIERS, PARTNERS OF WEDERVERKOPERS OP DE HOOGTE ZIJN GESTELD VAN DE MOGELIJKHEID VAN DERGELIJKE SCHADE, OF VOOR ENIGE CLAIM DOOR U OP BASIS VAN EEN CLAIM VAN DERDEN, BEHALVE VOOR ZOVER DEZE UITSLUITING VAN SCHADE NIET RECHTSGELDIG IS. DE VOORGAANDE BEPERKINGEN ZIJN ZELFS VAN TOEPASSING ALS DE BOVENSTAANDE VERHAALSMOGELIJKHEDEN NIET SLAGEN IN HUN ESSENTIËLE DOEL.
- 10 DUUR.** Deze Licentieovereenkomst is van kracht tenzij deze wordt beëindigd of afgewezen. U mag deze licentie op elk gewenst moment afwijzen of beëindigen door alle exemplaren van het Softwareprogramma te vernietigen, samen met alle aanpassingen, documentatie en samengevoegde gedeelten in welke vorm dan ook, of zoals anderszins hierin beschreven. Lexmark mag uw licentie na kennisgeving beëindigen als u zich niet houdt aan de voorwaarden van deze Licentieovereenkomst. Bij een dergelijke beëindiging gaat u ermee akkoord alle exemplaren van het Softwareprogramma te vernietigen, samen met alle aanpassingen, documentatie en samengevoegde gedeelten in welke vorm dan ook.
- 11 BELASTING.** U stemt ermee in dat u verantwoordelijk bent voor het betalen van eventuele belasting, inclusief, maar niet beperkt tot, belasting voor goederen en services en persoonlijke eigendommen, die voortkomt uit deze Overeenkomst of uw Gebruik van het Softwareprogramma.
- 12 BEPERKING VOOR GERECHTELIJKE VORDERINGEN.** Geen gerechtelijke vordering, ongeacht in welke vorm dan ook, die voorkomt uit deze Overeenkomst, mag worden ondernomen tegen een van de partijen meer dan twee jaar nadat de oorzaak van de gerechtelijke vordering heeft plaatsgevonden, behalve voor zover is toegestaan onder de toepasselijke wetgeving.
- 13 TOEPASSELIJKE WETGEVING.** Deze Overeenkomst wordt beheerst door de wetgeving van het gemeenebest van Kentucky, Verenigde Staten van Amerika. Het is niet mogelijk om de wetgeving van een bepaald rechtsgebied te kiezen. Het Verdrag der Verenigde Naties inzake internationale koopovereenkomsten betreffende roerende zaken (Het Weens koopverdrag) is niet van toepassing.
- 14 BEPERKTE RECHTEN AMERIKAANSE OVERHEID.** Het Softwareprogramma is volledig op eigen kosten ontwikkeld. De rechten van de Amerikaanse overheid om het Softwareprogramma te gebruiken zijn zoals uiteengezet in deze Overeenkomst en zoals beperkt in DFARS 252.227-7014 en in vergelijkbare FAR-bepalingen (of vergelijkbare bepalingen voor overheidsinstellingen of contractclausules).

- 15 TOESTEMMING VOOR GEBRUIK VAN GEGEVENS.** U gaat ermee akkoord dat Lexmark, zijn partners en vertegenwoordigers de door u geleverde gegevens kunnen verzamelen en gebruiken voor ondersteuningsservices die worden uitgevoerd voor het Softwareprogramma en op uw verzoek. Lexmark stemt ermee in deze gegevens niet te gebruiken in een vorm aan de hand waarvan u persoonlijk kunt worden geïdentificeerd, behalve voor zover vereist om dergelijke services te kunnen leveren.
- 16 EXPORTBEPERKINGEN.** U mag niet (a) het Softwareprogramma of enig direct afgeleid product daarvan aanschaffen, verzenden, overdragen of herexporteren als hierbij de toepasselijke exportwetgeving wordt geschonden of (b) toestaan dat het Softwareprogramma wordt gebruikt voor doeleinden die zijn verboden in dergelijke exportwetgeving, inclusief maar niet beperkt tot het verspreiden van nucleaire, chemische of biologische wapens.
- 17 INSTEMMING MET CONTRACT IN ELEKTRONISCHE VORM.** U en Lexmark gaan ermee akkoord deze Licentieovereenkomst in elektronische vorm aan te gaan. Dit betekent dat wanneer u op de knop 'Ik ga akkoord' of 'Ja' op deze pagina klikt of dit product gebruikt, u aangeeft in te stemmen met de voorwaarden en bepalingen van deze Licentieovereenkomst en dat u dat doet met de intentie een contract met Lexmark te 'ondertekenen'.
- 18 VERMOGEN EN RECHT OM HET CONTRACT AAN TE GAAN.** U verklaart dat u meerderjarig bent in het land of regio waar u deze Licentieovereenkomst aangaat en, indien van toepassing, dat u bent gemachtigd door uw werkgever of opdrachtgever om dit contract aan te gaan.
- 19 VOLLEDIGE OVEREENKOMST.** Deze Licentieovereenkomst (inclusief eventuele aanvullingen of aanpassingen op deze Licentieovereenkomst die bij het Softwareprogramma worden geleverd) is de volledige overeenkomst tussen u en Lexmark met betrekking tot het Softwareprogramma. Behalve indien anders aangegeven in dit document, vervangen deze voorwaarden en bepalingen alle voorgaande of gelijktijdige mondelinge of schriftelijke communicaties, voorstellen en verklaringen met betrekking tot het Softwareprogramma of enig ander onderwerp dat onder deze Licentieovereenkomst valt (behalve voor zover dergelijke externe voorwaarden niet in strijd zijn met de voorwaarden van deze Licentieovereenkomst of enige andere geschreven overeenkomst die is ondertekend door u en Lexmark met betrekking tot uw Gebruik van het Softwareprogramma). Voor zover enige Lexmark beleidsrichtlijnen of programma's voor ondersteuningsservices in strijd zijn met de voorwaarden van deze Licentieovereenkomst, zullen de voorwaarden van deze Licentieovereenkomst van kracht zijn.

# Index

## A

aan/uit-knop brandt niet 131  
aangepast papierformaat, afdrukken 66  
aangepast papierformaat, plaatsen 55  
aanpassen, helderheid automatisch 78, 80  
aanpassen, intensiteit van een foto 79  
aanpassen, kopieerinstellingen 94  
aanpassen, tint van een foto 79  
aansluiten  
digitale PictBridge-camera 86  
flashstations 70  
geheugenkaarten 69  
RJ11-adapter gebruiken 27  
aansluiten op netwerkprinter 51  
ADI (automatische documentinvoer)  
documenten plaatsen 55  
papiercapaciteit 57  
afbeelding herhalen 92  
afbeelding verkleinen 92  
afbeelding, gammawaarde wijzigen 80  
afbeeldingen  
e-mailen 102  
afbeeldingen of effen zwarte vlakken vertonen witte lijnen 146  
afdruk is te donker of vlekkelig 144  
afdrukfout (foutbericht) 183  
afdrukinstellingen  
opslaan en verwijderen 67  
afdrukken  
aangepast papierformaat 66  
alle foto's vanaf een opslagapparaat 84  
banner 67  
briefkaarten 63  
brochures 65  
document 59  
enveloppen 63  
foto's afdrukken vanaf een verwisselbaar opslagapparaat met de computer 82  
foto's met het controlelevel 84

foto's met kleureffecten 88  
foto's op datumbereik 87  
foto's op nummer 85  
foto's vanaf cd met de computer 82  
foto's vanaf digitale camera met de computer 82  
foto's vanaf digitale camera met DPOF 87  
foto's vanaf een digitale PictBridge-camera 86  
foto's vanuit Productivity Studio 82  
Fotopakketten 83  
indexkaarten 63  
kaarten 63  
laatste pagina eerst 62  
lijst met geblokkeerde faxen 118  
meerdere pagina's op één vel 62  
omgekeerde paginavolgorde 62  
op beide zijden van het papier 61  
opstrijktransfers 66  
poster 64  
posters 64  
sorteren 61  
testpagina 150  
transparanten 66  
verbeteren, afdrukkwaliteit 136  
webpagina 59  
webpagina, alleen foto's 60  
wenskaarten 63  
afdrukken vanaf de digitale PictBridge-camera is niet mogelijk 156  
afdrukken, problemen oplossen documenten of foto's worden slechts gedeeltelijk afgedrukt 139  
foto bevat vlekken 140  
foto van 4 x 6 inch (10 x 15 cm) wordt slechts gedeeltelijk afgedrukt met een digitale PictBridge-camera 157  
inktvoorraden lijken incorrect 140  
inktvoorraden lijken snel af te nemen 141

kwaliteit van tekst en afbeeldingen is slecht 137  
lage afdruksnelheid 139  
slechte kwaliteit aan de randen van het papier 138  
verbeteren, afdrukkwaliteit 136  
afdrukkwaliteit verbeteren 136  
afdruktaken  
annuleren 62  
afdruktaken onderbreken 62  
afgedrukte pagina's vertonen afwisselend lichte en donkere banen 145  
afgedrukte tekens hebben een verkeerde vorm of zijn niet correct uitgelijnd 144  
algemeen afdrukprobleem (foutbericht) 182  
annuleren  
scantaak 98  
annuleren, afdruktaken 62  
antwoordapparaat  
fax ontvangen met 109  
Automatisch beantwoorden 116  
Automatisch oplossen met één klik 78  
Automatische documentinvoer (ADI) 25  
Automatische documentinvoer (ADI), papiergeleider 25  
Automatische documentinvoer (ADI), papierstopper 26  
Automatische documentinvoer (ADI), uitvoerlade 25

## B

banner afdrukken, problemen  
wachtrij-instellingen controleren 148  
banner, afdrukken 67  
bannerpapier is vastgelopen 161  
bannerpapier plaatsen 55  
bedieningspaneel 25  
andere taal installeren 42  
Faxen (menu) 115  
Fotokaart (menu) 71  
gebruiken 38  
instellingen opslaan 41

- Kopiëren (menu) 93
- PictBridge (menu) 73
- Scannen (menu) 99
- beide zijden van het papier, afdrukken op 61
- Belichting
  - instelling wijzigen 81
- besignalen, instellen 121
- bestanden
  - toevoegen aan e-mailbericht 102
- bestellen, supplies 129
- beveiligingsgegevens 47
- bewerken
  - documenttekst (OCR) 96
  - gescande afbeeldingen 96
- Bibliotheek
  - foto scannen naar 97
- bibliotheek, voorkeuren voor wijzigen 77
- bidirectionele communicatie, instellen 155
- bijsnijden
  - foto 77
- bijwerken, printersoftware 155
- blokkeren, faxinstellingen van de host 119
- bovenklep 26
- briefkaarten
  - afdrukken 63
  - plaatsen 54
- brochure samenstellen 65
- brochures
  - afdrukken 65
- buitenkant van de printer reinigen 128

## C

- cartridge ontbreekt (foutbericht) 181
- cartridgefout 176
- cartridgehouder 26
- cartridges, inkt-
  - beschermen 127
  - bestellen 129
  - installeren 123
  - reinigen 126
  - schoonvegen 126
  - uitlijnen 125
  - van Lexmark gebruiken 125
  - verwijderen 124

- cd
  - alle foto's en documenten overbrengen met de computer 74
  - foto's afdrukken vanaf 82
  - geselecteerde foto's en documenten overbrengen met de computer 75
- communicatie is niet beschikbaar (foutbericht) 181
- communicatieproblemen
  - bidirectionele communicatie instellen 155
- controleren, externe apparaten 151
- controleren, gereedheid printer 147
- controlelevel, gebruiken 84

## D

- delen, printer in Windows 49
- diavoorstelling
  - maken en weergeven 88
- diavoorstelling maken en weergeven 88
- digitale camera
  - foto's afdrukken met de computer 82
- document
  - scannen 95
- documenten
  - afbeeldingen scannen voor bewerking 96
  - afdrukken 59
  - alle documenten overbrengen van een cd of flashstation met de computer 74
  - als bijlage toevoegen aan e-mail 102
  - e-mailen 102
  - faxen met de software 105
  - faxen met het bedieningspaneel 106
  - geselecteerde foto's overbrengen van een cd of flashstation met de computer 75
  - plaatsen in de automatische documentinvoer 55
  - plaatsen op de glasplaat 57
  - tekst scannen voor bewerken 96
- documenten gereedmaken voor afdrukken 152

- documenten of foto's worden slechts gedeeltelijk afgedrukt 139
- documenten of foto's worden slechts gedeeltelijk gekopieerd 164
- doorsturen, fax 110
- doorzochte mappen, voorkeuren wijzigen 77
- doos, inhoud 18
- draaien, foto 78

## E

- e-mailen
  - bestanden toevoegen 102
  - gescande afbeelding toevoegen 102
- E-mailen (knop) 44
- e-mailen, afbeelding 102
- e-mailvenster, voorkeuren wijzigen 103
- effenen 81
- emissiekennisgevingen 186
- enveloppen
  - afdrukken 63
  - plaatsen 53
- er gebeurt niets als de geheugenkaart is geplaatst 162
- er kunnen geen faxen worden verzonden of ontvangen 168
- etiketten plaatsen 53
- EXT-poort 26
- externe apparaten
  - controleren 151
- extra zwaar, mat papier plaatsen 52

## É

- één verbetering voor een foto kan per keer worden gekozen 180

## F

- Fax Solutions Software, gebruiken 119
- Faxconfiguratieprogramma
  - Bellen en antwoorden (tabblad) 114
  - Faxen afdrukken/rapporten (tabblad) 114
  - gebruiken 112
  - instellingen aanpassen 112
  - Snelkeuze (tabblad) 114

- Bellen en verzenden (tabblad) 114
- Voorblad (tabblad) 112
- faxen
  - aantal besignalen voor automatisch beantwoorden instellen 121
  - activiteitenrapporten 122
  - Automatisch beantwoorden 116
  - Automatisch beantwoorden instellen 116
  - automatisch ontvangen 109
  - bevestigingsrapporten 122
  - blokkeren, ongewenste faxen 118
  - digitale telefoondienst gebruiken 37
  - doorsturen 110
  - faxgroepen toevoegen aan snelkeuze 121
  - faxnummer opgeven 105
  - faxverbinding kiezen 30
  - groepsfax direct verzenden 106
  - groepsfax verzenden op een opgegeven tijdstip 107
  - handmatig ontvangen 107
  - instellen, code voor handmatig beantwoorden 108
  - instellingen aanpassen 112, 115
  - ISDN gebruiken 37
  - kiesvoorvoegsel instellen 120 met de software 105 met DSL 37
  - met het bedieningspaneel 106
  - met telefoonkaartnummer 105
  - nummers toevoegen aan snelkeuze 121
  - ontvangen met een code voor antwoorden 107
  - tijdens het telefoneren 106
  - verzenden achter een PBX 37
- Faxen
  - menu 115
- Faxen (knop) 44
- faxen kunnen worden ontvangen, maar kunnen niet worden verzonden 171
- faxen kunnen worden verzonden, maar kunnen niet worden ontvangen 170
- faxinstellingen
  - ongewenste wijzigingen blokkeren 119
  - wijzigen met Faxoplossingen 119
- faxmodus niet ondersteund (foutbericht) 173
- flashstation
  - aansluiten 70
  - alle foto's en documenten overbrengen met de computer 74
  - foto's afdrukken met de computer 82
  - foto's met het controlelevel afdrukken 84
  - geselecteerde foto's en documenten overbrengen met de computer 75
- fletse kleuren 142
- foto
  - bijsnijden 77
  - intensiteit aanpassen 79
  - kleureffect toepassen 81
  - tint aanpassen 79
  - verbeteren 79
  - verscherpen 79
  - vervagen 79
- foto bevat vlekken 140
- foto van 4x6 inch (10x15 cm) wordt slechts gedeeltelijk afgedrukt met een digitale PictBridge-camera 157
- foto, gammawaarde wijzigen 80
- foto's
  - afdrukken met het controlelevel 84
  - afdrukken met kleureffecten 88
  - afdrukken op datumbereik 87
  - afdrukken op nummer 85
  - afdrukken vanaf cd met de computer 82
  - afdrukken vanaf digitale camera met de computer 82
  - afdrukken vanaf digitale camera met DPOF 87
  - afdrukken vanaf een digitale PictBridge-camera 86
  - afdrukken vanaf een verwisselbaar opslagapparaat met de computer 82
  - alle foto's overbrengen van een cd of flashstation met de computer 74
  - alle foto's vanaf een opslagapparaat afdrukken 84
  - automatische rode-ogenreductie 78
  - draaien 78
  - foto's kopiëren 89
  - geselecteerde foto's overbrengen van een cd of flashstation met de computer 75
  - kopiëren 90
  - meerdere foto's tegelijk scannen met de computer 97
  - overbrengen van geheugenkaart naar flashstation 75
  - overbrengen vanaf een opslagapparaat via het bedieningspaneel 74
  - plaatsen op de glasplaat 57
  - rode-ogenreductie 79
  - scannen naar bibliotheek 97
  - vanaf een webpagina afdrukken 60
  - vlekken, voorkomen 140
- Foto's overbrengen (knop) 44
- foto's overbrengen vanaf opslagmedium via het bedieningspaneel 74
- foto's zijn van de kaart verwijderd door de host 181
- Fotokaart (menu) 71
- fotokaarten plaatsen 54
- Fotopakketten 83
- Fotopakketten (knop) 44
- fotopapier plaatsen 52
- Fotoresolutie/-formaat wijzigen 78
- Fotowenskaarten (knop) 44
- fout 1104 178
- fout 1205 178
- fout 1206 178
- fout linkercartridge 178
- fout met externe fax 174
- fout met fax 173
- fout met fotoformaat 180
- fout met telefoonlijn 175
- fout rechtercartridge 178
- foutberichten
  - afdrukfout 183
  - algemeen afdrukprobleem 182
  - cartridge ontbreekt 181
  - cartridgefout 176

communicatie is niet  
 beschikbaar 181  
 één verbetering voor een foto kan  
 per keer worden gekozen 180  
 er zijn geen afbeeldingen  
 geselecteerd 179  
 faxmodus niet ondersteund 173  
 fout 1104 178  
 fout 1205 178  
 fout 1206 178  
 fout linker cartridge 178  
 fout met externe fax 174  
 fout met fax 173  
 fout met fotoformaat 180  
 fout met telefoonlijn 175  
 fout rechter cartridge 178  
 geen controlelevelgegevens 180  
 geen foto-/papierformaat  
 geselecteerd 179  
 geen geldige fotobestanden  
 gevonden 180  
 geheugen vol 179  
 inkt is bijna op 182  
 kan geen controlelevel vinden 179  
 kleureninktcartridge moet  
 worden vervangen 184  
 linker cartridge ontbreekt 178  
 linkerinktcartridge is onjuist 178  
 niet-ondersteunde  
 bestandstypen gevonden op de  
 geheugenkaart 183  
 onvoldoende geheugen 182  
 papier is op 183  
 PictBridge-  
 communicatiefout 180  
 probleem bij lezen van  
 geheugenkaart (foutbericht) 181  
 rechter cartridge ontbreekt 178  
 rechterinktcartridge is  
 onjuist 178  
 sommige foto's zijn van de kaart  
 verwijderd door de host 181  
 telefoonlijn bezet 174  
 U kunt slechts één foto/formaat  
 tegelijk kiezen 180  
 uitlijningsfout 176  
 vastgelopen papier 183  
 verhelp houderstoring 177  
 verwijder de camerakaart 180  
 weinig foto-inkt 177  
 weinig kleureninkt 177  
 weinig zwarte inkt 177

wissen 181  
 zwarte en kleureninktcartridge  
 moeten worden vervangen 184  
 zwarte inktcartridge moet worden  
 vervangen 184  
 foutberichten, problemen oplossen  
 klep geopend (foutbericht) 178

## G

gammawaarde  
 wijzigen 80  
 Geavanceerd (knop) 46  
 gebruiken, Automatisch oplossen  
 met één klik 78  
 Snelle oplossingen (tabblad) 78  
 gedeeltelijk, documenten of foto's  
 scannen 167  
 geen afbeeldingen geselecteerd  
 (foutbericht) 179  
 geen controlelevelgegevens  
 (foutbericht) 180  
 geen foto-/papierformaat  
 (foutbericht) 179  
 geen geldige fotobestanden  
 gevonden 180  
 geheugen vol (foutbericht) 179  
 geheugenkaart  
 aansluiten 69  
 foto's afdrukken met de  
 computer 82  
 foto's met het controlelevel  
 afdrukken 84  
 geheugenkaart kan niet worden  
 geplaatst 162  
 geheugenkaart, problemen  
 oplossen  
 er gebeurt niets als de  
 geheugenkaart is geplaatst 162  
 geheugenkaart kan niet worden  
 geplaatst 162  
 geheugenkaartsleuven 25  
 gekopieerd item komt niet overeen  
 met origineel 142  
 geluidsemissie, niveaus 186  
 gereed of bezig met afdrukken  
 wordt weergegeven als status 149  
 gescande afbeelding  
 toevoegen aan e-mailbericht 102  
 gescande afbeeldingen  
 opslaan 101  
 gesproken bericht  
 in- of uitschakelen 47

glasplaat 26  
 documenten plaatsen 57  
 reinigen 128  
 glossy papier plaatsen 52  
 groepsfax, verzenden  
 direct 106  
 op een opgegeven tijdstip 107  
 groepskeuze  
 gebruiken 105  
 instellen 121  
 Telefoonboek gebruiken 111

## H

Helderheid  
 automatisch aanpassen 78, 80  
 Helderheid/contrast (instelling)  
 wijzigen 80  
 hergebruiken  
 AEEA-verklaring 187  
 Hoe (knop) 46

## I

indexkaarten  
 afdrukken 63  
 plaatsen 54  
 informatie, zoeken 13  
 inhoud, doos 18  
 inkt is bijna op (foutbericht) 182  
 inktcartridge  
 controleren 140  
 inktcartridges  
 beschermen 127  
 bestellen 129  
 installeren 123  
 opnieuw vullen 125  
 reinigen 126  
 schoonvegen 126  
 uitlijnen 125  
 van Lexmark gebruiken 125  
 verwijderen 124  
 inktvoorraden lijken incorrect 140  
 inktvoorraden lijken snel af te  
 nemen 141  
 installatieproblemen oplossen  
 aan/uit-knop brandt niet 131  
 afdrukken vanaf de digitale  
 PictBridge-camera is niet  
 mogelijk 156  
 onjuiste taal wordt weergegeven  
 op de display 131  
 pagina wordt niet afgedrukt 133

software wordt niet  
geïnstalleerd 132  
installeren  
inktpatrigen 123  
netwerkprinter 48  
printersoftware 43, 135  
instellingen aanpassen  
Faxconfiguratieprogramma 112  
faxen 115  
kopiëren 93  
scannen 99  
instellingen worden niet  
opgeslagen 148  
instellingen, opslaan 41  
IP-adres, toewijzen 48

## K

kaarten  
afdrukken 63  
geheugenkaart 69  
plaatsen 54  
kabelverbindingen  
controleren 149, 151  
kan geen controlelevel vinden 179  
kan niet scannen naar de computer  
via een netwerk 167  
kennisgevingen 186, 187, 188  
Kiezen met hoorn op haak  
(functie) 106  
klep geopend 178  
kleureffecten  
toepassen 81  
kleuren op het papier komen niet  
overeen met de kleuren op het  
scherm 142  
kleureninktpatrige moet worden  
vervangen 184  
knoppen, bedieningspaneel  
Aan/uit 38  
Annuleren 39  
Automatisch beantwoorden 40  
Faxen (modus) 38  
Formaat wijzigen 38  
Fotokaart 38  
Kleur 40  
Lichter/donkerder\* 38  
Menu 38  
Modus Kopiëren 38  
Modus Scannen 38  
Pauze / Opnieuw kiezen 40  
pijl naar links 39  
pijl naar rechts 39

Selecteer 39  
Telefoonboek 40  
toetsenblok 40  
Vorige 39  
Zwart 40  
knoppen, Printeroplossingen  
Geavanceerd 46  
gebruiken 46  
Hoe 46  
Onderhoud 46  
Problemen oplossen 46  
knoppen, Productivity Studio  
E-mail 44  
Faxen 44  
Foto's overbrengen 44  
Fotopakketten 44  
Fotowenskaarten 44  
gebruiken 44  
Kopiëren 44  
poster 44  
Scannen 44  
kopieerapparaat reageert niet 163  
kopieerinstellingen  
aanpassen 94  
kopieerkwaliteit, aanpassen 91  
kopiëren 89  
afbeelding herhalen 92  
afbeelding klonen 92  
afbeelding verkleinen 92  
foto's 89  
instellingen aanpassen 93  
kopie lichter of donkerder  
maken 91  
kwaliteit aanpassen 91  
menu 93  
sorteren 91  
vergroten, afbeelding 92  
Kopiëren (knop) 44  
kopiëren, foto 90  
kopiëren, problemen oplossen  
documenten of foto's worden  
slechts gedeeltelijk  
gekopieerd 164  
kopieerapparaat reageert  
niet 163  
scannereenheid sluit niet 163  
slechte kopieerkwaliteit 163  
kopieertekst voor fax, instellen 116  
kranten, plaatsen op de  
glasplaat 57  
kwaliteit van gescande afbeelding is  
slecht 166

kwaliteit van tekst en afbeeldingen  
is slecht 137  
kwaliteitsinstellingen,  
controleren 149

## L

laatste pagina eerst 62  
lage afdruksnelheid 139  
lege of verkeerde pagina wordt  
afgedrukt 141  
lettertypen  
problemen oplossen 149  
Lexmark Productivity Studio  
diavoorstelling maken en  
weergeven 88  
LINE-poort 27  
linkerinktpatrige ontbreekt 178  
linkerinktpatrige is onjuist 178

## M

MAC-adres, zoeken 48  
maken, voorblad voor fax  
Faxconfiguratieprogramma  
weergeven 112  
moiré patronen, verwijderen uit  
gescande afbeeldingen 81

## N

N per vel (functie) 62  
netvoedingsaansluiting 27  
netwerk scannen 100  
netwerkadapters  
gebruiken 49  
netwerkprinter  
installeren 48  
netwerkprinters  
configureren 50  
niet-ondersteunde bestandstypen  
gevonden op de  
geheugenkaart 183  
nummerweergave wordt niet  
weergegeven 173  
nummerweergave,  
gebruiken 108, 109  
bedieningspaneel 108

## O

OCR, documenttekst bewerken 96  
omgekeerde paginavolgorde 62

- onderdelen
    - Automatische documentinvoer (ADI) 25
    - Automatische documentinvoer (ADI), papiergeleider 25
    - Automatische documentinvoer (ADI), papierstopper 26
    - Automatische documentinvoer (ADI), uitvoerlade 25
    - bedieningspaneel 25
    - bovenklep 26
    - cartridgehouder 26
    - EXT-poort 26
    - geheugenkaartsleuven 25
    - glasplaat 26
    - LINE-poort 27
    - netvoedingsaansluiting 27
    - papiergeleider 26
    - papiersteun 26
    - papieruitvoerlade 25
    - PictBridge-poort 25
    - scannereenheid 26
    - USB-poort 26
  - Onderhoud (knop) 46
  - Onderhoud (menu's)
    - Kopiëren (menu) 93
  - ongewenste faxen, blokkeren 118
  - onjuiste taal wordt weergegeven op de display 131
  - ontvangen fax heeft een slechte afdrukwaliteit 173
  - ontvangen, fax
    - antwoordapparaat gebruiken 109
    - automatisch 109
    - fax doorsturen 110
    - handmatig 107
    - met code voor handmatig overnemen 107
  - Ontvlekken
    - instelling wijzigen 80
  - onvoldoende geheugen (foutbericht) 182
  - opnieuw vullen, inktcartridges 125
  - opslaan en verwijderen, afdrukinstellingen 67
  - opslaan, gescande afbeelding 101
  - opstrijktransfers, afdrukken 66
  - opstrijktransfers, plaatsen 54
  - overbrengen, documenten
    - van flashstation met de computer 74, 75
    - vanaf cd met de computer 74, 75
  - overdrachtsinstellingen
    - wijzigen 77
  - overdragen, foto's
    - van flashstation met de computer 74, 75
    - van geheugenkaart naar flashstation 75
    - vanaf cd met de computer 74, 75
- P**
- pagina wordt afgedrukt met andere lettertypen 143
  - pagina wordt niet afgedrukt 133
  - papier
    - speciaal papier selecteren 63
  - papier is op (foutbericht) 183
  - papier is vastgelopen in de papiersteun 159
  - papier loopt nog steeds vast 162
  - papier of speciaal papier wordt verkeerd ingevoerd 160
  - papier plaatsen 52
  - papier vastgelopen in de automatische documentinvoer 158
  - papier vastgelopen in de printer 159
  - papiergeleider 26
  - papiersort
    - automatisch kiezen 52
  - papiersteun 26
  - papierstoring (foutbericht) 183
  - papieruitvoerlade 25
  - PDF
    - maken van een scan 97
  - PictBridge (menu) 73
  - PictBridge-camera, foto's afdrukken vanaf 86
  - PictBridge-communicatiefout 180
  - PictBridge-poort 25
  - plaatsen
    - aangepast papierformaat 55
    - bannerpapier 55
    - briefkaarten 54
    - documenten in de automatische documentinvoer 55
    - documenten op de glasplaat 57
    - enveloppen 53
    - etiketten 53
    - extra zwaar, mat papier 52
    - foto's op de glasplaat 57
  - fotokaarten 54
  - fotopapier 52
  - glossy papier 52
  - indexkaarten 54
  - opstrijktransfers 54
  - papier 52
  - transparanten 54
  - wenskaarten 54
  - poortinstelling
    - controleren 50
  - poster 64
  - Poster (knop) 44
  - posters, afdrukken 64
  - Printer
    - delen 49
    - delen in Windows 49
    - geen communicatie 154
  - printer aansluiten op
    - antwoordapparaat 31
    - computermodem 35
    - telefoon 36
    - wandaansluiting voor telefoons 33
    - wandaansluiting voor telefoons in Duitsland 33
  - printer is aangesloten, maar drukt niet af 152
  - printer kan niet communiceren via een peer-to-peer-netwerk 153
  - printer ontvangt een lege fax 172
  - printer voert geen papier, enveloppen of speciaal papier in 160
  - Printeroplossingen
    - informatie over 46
  - Printeroplossingen, knoppen
    - Geavanceerd 46
    - Hoe 46
    - informatie over 46
    - Onderhoud 46
    - Problemen oplossen 46
  - printersoftware
    - bijwerken 155
    - installeren 43
    - opnieuw installeren 135
    - verwijderen 135
  - printerstatus
    - controleren 147
  - probleem bij lzn geh.krt (foutbericht) 181
  - problemen bij kopiëren, scannen of faxen 154



problemen met faxen oplossen  
 er kunnen geen faxen worden  
 verzonden of ontvangen 168  
 faxen kunnen worden ontvangen,  
 maar kunnen niet worden  
 verzonden 171  
 faxen kunnen worden verzonden,  
 maar kunnen niet worden  
 ontvangen 170  
 nummerweergave wordt niet  
 weergegeven 173  
 ontvangen fax heeft een slechte  
 afdruk kwaliteit 173  
 printer ontvangt een lege fax 172  
 problemen oplossen  
 afbeeldingen of effen zwarte  
 vlakken vertonen witte lijnen 146  
 afdruk is te donker of  
 vlekkelig 144  
 afdrukfout (foutbericht) 183  
 afgedrukte pagina's vertonen  
 afwisselend lichte en donkere  
 banen 145  
 afgedrukte tekens hebben een  
 verkeerde vorm of zijn niet correct  
 uitgelijnd 144  
 algemeen afdrukprobleem  
 (foutbericht) 182  
 bidirectionele communicatie  
 instellen 155  
 cartridge ontbreekt  
 (foutbericht) 181  
 communicatie is niet beschikbaar  
 (foutbericht) 181  
 document gereedmaken voor  
 afdrukken 152  
 externe apparaten,  
 controleren 151  
 fletse kleuren 142  
 gekopieerd item komt niet  
 overeen met origineel 142  
 gereed of bezig met afdrukken  
 wordt weergegeven als  
 status 149  
 inkt is bijna op (foutbericht) 182  
 instellingen voor  
 kwaliteit/snelheid  
 controleren 149  
 kleuren op het papier komen niet  
 overeen met de kleuren op het  
 scherm 142  
 lege of verkeerde pagina wordt  
 afgedrukt 141  
 lettertypeselecties 141  
 niet-ondersteunde  
 bestandstypen gevonden op de  
 geheugenkaart 183  
 onvoldoende geheugen  
 (foutbericht) 182  
 oplossen, problemen met  
 lettertypen 149  
 pagina wordt afgedrukt met  
 andere lettertypen 143  
 papier is op (foutbericht) 183  
 papier loopt nog steeds vast 162  
 papierstoring (foutbericht) 183  
 poortinstelling 50  
 poortinstelling controleren 50  
 printer communiceert niet met  
 computer 154  
 printer is aangesloten, maar drukt  
 niet af 152  
 printer kan niet communiceren via  
 een peer-to-peer-netwerk 153  
 printer probeert af te drukken naar  
 bestand 152  
 printerstatus 147  
 printerstatus controleren 147  
 problemen bij kopiëren, scannen  
 of faxen 154  
 tekens op de afdruk ontbreken of  
 zijn onverwacht 141  
 testpagina wordt niet  
 afgedrukt 150  
 transparanten of foto's bevatten  
 witte lijnen 145  
 vellen glossy fotopapier of  
 transparanten kleven aan elkaar  
 vast 143  
 verkeerde printer  
 aangesloten 155  
 verticale rechte lijnen zijn  
 rafelig 146  
 verwijderen, extern apparaat 151  
 Problemen oplossen (knop) 46  
 problemen oplossen, afdrukken  
 documenten of foto's worden  
 slechts gedeeltelijk  
 afgedrukt 139  
 foto bevat vlekken 140  
 foto van 4 x 6 inch (10 x 15 cm)  
 wordt slechts gedeeltelijk  
 afgedrukt met een digitale  
 PictBridge-camera 157  
 inktvoorraden lijken  
 incorrect 140  
 inktvoorraden lijken snel af te  
 nemen 141  
 kwaliteit van tekst en  
 afbeeldingen is slecht 137  
 lage afdruksnelheid 139  
 slechte kwaliteit aan de randen  
 van het papier 138  
 verbeteren, afdrukkwaliteit 136  
 problemen oplossen, faxen  
 er kunnen geen faxen worden  
 verzonden of ontvangen 168  
 faxen kunnen worden ontvangen,  
 maar kunnen niet worden  
 verzonden 171  
 faxen kunnen worden verzonden,  
 maar kunnen niet worden  
 ontvangen 170  
 nummerweergave wordt niet  
 weergegeven 173  
 ontvangen fax heeft een slechte  
 afdrukkwaliteit 173  
 printer ontvangt een lege fax 172  
 problemen oplossen, foutberichten  
 cartridgefout 176  
 één verbetering voor een foto kan  
 per keer worden gekozen 180  
 er zijn geen afbeeldingen  
 geselecteerd 179  
 faxmodus niet ondersteund 173  
 fout 1104 178  
 fout 1205 178  
 fout 1206 178  
 fout linker cartridge 178  
 fout met externe fax 174  
 fout met fax 173  
 fout met fotoformaat 180  
 fout met telefoonlijn 175  
 fout rechter cartridge 178  
 geen controlelevelgegevens 180  
 geen foto-/papierformaat  
 geselecteerd 179  
 geen geldige fotobestanden  
 gevonden 180  
 geheugen vol 179  
 kan geen controlelevel vinden 179  
 klep geopend 178  
 kleureninktcartridge moet  
 worden vervangen 184

linkercartridge ontbreekt 178  
 linkerinktcartridge is onjuist 178  
 PictBridge-communicatiefout 180  
 probleem bij lezen van geheugenkaart (foutbericht) 181  
 rechtercartridge ontbreekt 178  
 rechterinktcartridge is onjuist 178  
 sommige foto's zijn van de kaart verwijderd door de host 181  
 telefoonlijn bezet 174  
 U kunt slechts één foto/formaat tegelijk kiezen 180  
 uitlijningsfout 176  
 verhelp houderstoring 177  
 verwijder de camerakaart 180  
 weinig foto-inkt 177  
 weinig kleureninkt 177  
 weinig zwarte inkt 177  
 zwarte en kleureninktcartridge moeten worden vervangen 184  
 zwarte inktcartridge moet worden vervangen 184  
 problemen oplossen, geheugenkaart  
 er gebeurt niets als de geheugenkaart is geplaatst 162  
 geheugenkaart kan niet worden geplaatst 162  
 problemen oplossen, installatie  
 aan/uit-knop brandt niet 131  
 afdrukken vanaf de digitale PictBridge-camera is niet mogelijk 156  
 onjuiste taal wordt weergegeven op de display 131  
 pagina wordt niet afgedrukt 133  
 software wordt niet geïnstalleerd 132  
 problemen oplossen, kopiëren  
 documenten of foto's worden slechts gedeeltelijk gekopieerd 164  
 kopieerapparaat reageert niet 163  
 scannereenheid sluit niet 163  
 slechte kopieerkwaliteit 163  
 problemen oplossen, scannen  
 gedeeltelijk, documenten of foto's scannen 167

kan niet scannen naar de computer via een netwerk 167  
 kwaliteit van gescande afbeelding is slecht 166  
 scan is mislukt 166  
 scannen duurt te lang of de computer loopt vast tijdens het scannen 166  
 scanner reageert niet 165  
 problemen oplossen, vastgelopen en verkeerd ingevoerd papier  
 bannerpapier is vastgelopen 161  
 papier is vastgelopen in de papiersteun 159  
 papier of speciaal papier wordt verkeerd ingevoerd 160  
 papier vastgelopen in de automatische documentinvoer 158  
 papier vastgelopen in de printer 159  
 printer voert geen papier, enveloppen of speciaal papier in 160  
 Productivity Studio  
 foto's afdrukken 82  
 foto's weergeven 82  
 Productivity Studio, informatie over 44  
 Productivity Studio, knoppen  
 E-mail 44  
 Faxen 44  
 Foto's overbrengen 44  
 Fotopakketten 44  
 Fotowenskaarten 44  
 informatie over 44  
 Kopiëren 44  
 Scannen 44  
 publicaties, zoeken 13  
**R**  
 rapporten  
 faxactiviteit 122  
 faxbevestiging 122  
 rechtercartridge ontbreekt 178  
 rechterinktcartridge is onjuist 178  
 reinigen  
 buitenkant van de printer 128  
 reinigen, spuitopeningen van inktcartridge 126  
 RJ11-adapter 27  
 RJ11-adapter gebruiken 27

rode ogen  
 automatisch verminderen 78, 79  
 handmatig verminderen 79  
**S**  
 scan is mislukt 166  
 scaninstellingen  
 wijzigen 101  
 scannen  
 afbeeldingen bewerken 96  
 foto naar Bibliotheek 97  
 gescande afbeelding opslaan 95  
 golvende patronen (moiré) verwijderen 81  
 instellingen aanpassen 99  
 instellingen aanpassen met de computer 99  
 maken, PDF van een scan 97  
 meerdere foto's tegelijk met de computer 97  
 met het bedieningspaneel 95  
 naar de computer 100  
 scan annuleren 98  
 tekst bewerken 96  
 uit tijdschriften en kranten 81  
 via een netwerk 100  
 Scannen  
 menu 99  
 Scannen (knop) 44  
 scannen duurt te lang of de computer loopt vast tijdens het scannen 166  
 scannen, document 95  
 scannen, problemen oplossen  
 gedeeltelijk, documenten of foto's scannen 167  
 kan niet scannen naar de computer via een netwerk 167  
 kwaliteit van gescande afbeelding is slecht 166  
 scan is mislukt 166  
 scannen duurt te lang of de computer loopt vast tijdens het scannen 166  
 scanner reageert niet 165  
 scanner reageert niet 165  
 scannereenheid 26  
 scannereenheid sluit niet 163  
 slechte kopieerkwaliteit 163  
 slechte kwaliteit aan de randen van het papier 138  
 snelheid, controleren 149

snelkeuze  
 afzonderlijke faxnummers instellen 121  
 faxgroepen instellen 121  
 gebruiken 105  
 Telefoonboek gebruiken 111  
 Snelle oplossingen (tabblad)  
 gebruiken, Automatisch oplossen met één klik 78  
 software  
 Faxoplossingen 119  
 Printeroplossingen 46  
 Productivity Studio 44  
 verwijderen en opnieuw installeren 135  
 XPS-stuurprogramma 43  
 software wordt niet geïnstalleerd 132  
 software-instellingen, printer  
 fabrieksinstellingen herstellen 67  
 sorteren 91  
 speciale belsignalen 121  
 spuitopeningen van inktcartridge, reinigen 126  
 standaardfabrieksinstellingen  
 printersoftware herstellen naar 67  
 standaardfabrieksinstellingen, herstellen naar 68  
 standaardwaarden  
 fabrieksinstellingen van de printersoftware herstellen 67  
 Faxen (menu) 115  
 Fotokaart (menu) 71  
 Scannen (menu) 99  
 standaardfabrieksinstellingen herstellen 68  
 storing bij de houder (foutbericht) 177  
 supplies, bestellen 129

## T

taal  
 wijzigen 131  
 tekens op de afdruk ontbreken of zijn onverwacht 141  
 telefoonboek (bedieningspaneel), gebruiken 111  
 telefoonboek (computer), gebruiken 111

telefoonkaart  
 gebruiken bij het instellen van snelkeuze 121  
 gebruiken met Faxconfiguratieprogramma 112  
 gebruiken met functie Kiezen met hoorn op haak 106  
 gebruiken tijdens het telefoneren 106  
 gebruiken voor faxen 105  
 telefoonlijn bezet (foutbericht) 174  
 testpagina  
 afdrukken 150  
 testpagina wordt niet afgedrukt 150  
 tijdschriftartikelen, plaatsen op de glasplaat 57  
 toewijzen, IP-adres 48  
 transparanten  
 afdrukken 66  
 plaatsen 54  
 transparanten of foto's bevatten witte lijnen 145

## U

U kunt slechts één foto/formaat tegelijk kiezen 180  
 uitlijnen, inktcartridges 125  
 uitlijningsfout 176  
 USB-poort 26  
 activeren 135

## V

vastgelopen en verkeerd ingevoerd papier, problemen oplossen  
 bannerpapier is vastgelopen 161  
 papier is vastgelopen in de papiersteun 159  
 papier of speciaal papier wordt verkeerd ingevoerd 160  
 papier vastgelopen in de automatische documentinvoer 158  
 papier vastgelopen in de printer 159  
 printer voert geen papier, enveloppen of speciaal papier in 160  
 veiligheidsvoorschriften 17

vellen glossy fotopapier of transparanten kleven aan elkaar vast 143  
 verbeteren, foto 79  
 Verbeteringen (tabblad)  
 intensiteit 79  
 kleureffect selecteren 81  
 tint 79  
 verbeteren 79  
 verscherpen 79  
 vervagen 79  
 Verbeteringen, tabblad voor scan  
 Belichting (instelling) 81  
 Helderheid/contrast 80  
 Helderheid/contrast (instelling) 80  
 Ontvlekken (instelling) 80  
 verbindingkabels 149, 151  
 vergroten, afbeelding 92  
 verkeerde printer aangesloten 155  
 verscherpen, foto 79  
 verticale rechte lijnen zijn rafelig 146  
 vervagen, foto 79  
 verwijder de camerakaart 180  
 verwijderen, extern apparaat 151  
 verwijderen, inktcartridges 124  
 vlekken, voorkomen op foto's 140  
 voettekst voor fax, instellen 117  
 voorblad voor fax  
 maken met Faxconfiguratieprogramma 112  
 voorkeuren, doorzochte mappen wijzigen 77  
 voorkeuren, e-mailvenster wijzigen 103  
 voorkeuren, tijdelijke bestanden wijzigen 76

## W

webpagina  
 afdrukken 59  
 alleen de foto's afdrukken 60  
 Website  
 zoeken 13  
 weergeven  
 foto's vanuit Productivity Studio 82  
 weinig foto-inkt 177  
 weinig kleureninkt 177  
 weinig zwarte inkt 177

- wenskaarten
  - afdrukken 63
  - plaatsen 54
- werkbalk
  - alleen de foto's van een webpagina afdrukken 60
  - webpagina afdrukken 59
- wijzigen
  - tijdelijke bestanden, voorkeuren 76
- wijzigen, fotoresolutie/-formaat 78
- wijzigen, gammawaarde van een foto of afbeelding 80
- wijzigen,
  - overdrachtsinstellingen 77
  - wijzigen, scaninstellingen 101
  - wijzigen, voorkeuren van het e-mailvenster 103
  - wijzigen, voorkeuren voor bibliotheek 77
  - wijzigen, voorkeuren voor doorzochte mappen 77
  - wijzigen, voorkeuren voor tijdelijke bestanden 76

## **X**

- XPS-stuurprogramma
  - installeren 43

## **Z**

- zoeken
  - informatie 13
  - MAC-adres 48
  - publicaties 13
  - Website 13
- zwarte en kleureninktcartridge moeten worden vervangen 184
- zwarte inktcartridge moet worden vervangen 184