

Referință rapidă

Informații despre imprimantă

Utilizarea panoului de control al imprimantei

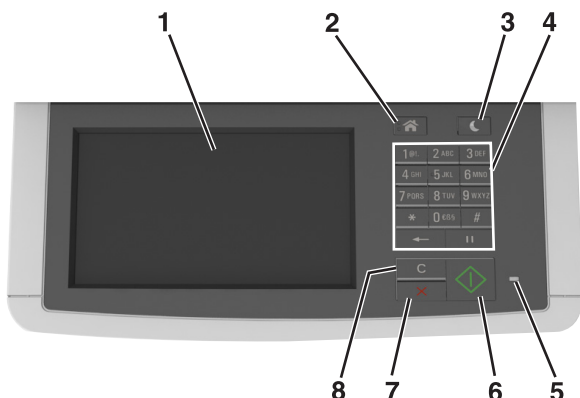

	Utilizați	Pentru
1	Afișaj	<ul style="list-style-type: none"> Vizualizați opțiunile de tipărire, copiere, trimitere prin poșta electronică, trimitere prin fax și scanare. Vizualizați lista mesajelor de stare și de eroare ale imprimantei.
2	Buton Pagină de pornire	Revine la ecranul de pornire.
3	Buton Repaus	Activați modul Repaus sau modul Hibernare.
4	Tastatură	Introduceți numere, litere sau simboluri.
5	LED indicator	Vizualizarea stării imprimantei.
6	Butonul Start	Începerea unei lucrări în funcție de modul selectat.
7	Butoanele Stop (Oprire) sau Cancel (Anulare)	Revocați toate activitățile imprimantei.

	Utilizați	Pentru
8	Ștergere completă/ Buton de resetare	Reveniți la setările implicite ale unei funcții, cum ar fi tipărirea, copierea sau trimiterea prin poșta electronică.

Despre ecranul de început

Când imprimanta este pornită, ecranul prezintă un afișaj de bază, numit ecran de început. Atingeți butoanele și pictogramele din ecranul de început pentru a iniția o acțiune precum copierea, trimiterea de faxuri sau scanarea, pentru a deschide ecranul meniului sau pentru a răspunde la mesaje.

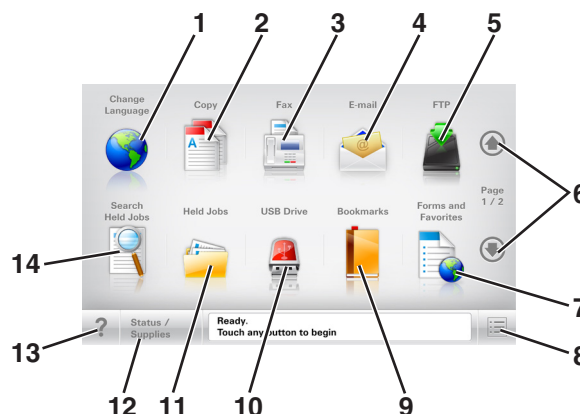

Notă: Ecranul de început poate varia în funcție de setările de particularizare, configurația administrativă și soluțiile încorporate ale acestuia.



Atingeți	Pentru	
1	Schimbare limbă	Lansează fereastra pop-up Schimbare limbă, care vă permite să schimbați limba principală a imprimantei.
2	Copiere	Accesați meniurile Copiere și efectuați copii.
3	Fax	Accesați meniurile Fax și trimiteți faxuri.
4	E-mail	Accesați meniurile E-mail și trimiteți mesaje e-mail.
5	FTP	Accesați meniurile File Transfer Protocol (FTP) și scanați documente direct pe un server FTP.
6	Săgeți	Derulați în sus sau în jos.

Atingeți	Pentru	
7	Formulare și preferințe	Găsiți rapid și imprimați formularele online utilizate frecvent.
8	Pictogramă meniu	Accesați meniurile imprimantei. Notă: Meniurile sunt disponibile numai când imprimanta se află în starea Pregătită.
9	Marcaje în document	Creați, organizați și salvați un set de marcaje în document (URL) într-o vizualizare arborescentă a folderelor și legăturilor către fișiere. Notă: Vizualizarea arborescentă acceptă numai marcajele în document create din această funcție, nu și din alte aplicații.
10	Unitate USB	Vizualizați, selectați, imprimați sau trimiteți prin e-mail imagini și documente de pe o unitate flash. Notă: Această pictogramă apare doar când reveniți la ecranul de început în timp ce o cartelă de memorie sau o unitate flash este conectată la imprimantă.
11	Lucrări în așteptare	Afișează toate lucrările în așteptare curente.
12	Stare/Consumabile	<ul style="list-style-type: none"> Afișați un avertisment sau un mesaj de eroare de fiecare dată când imprimanta necesită o intervenție pentru a continua procesarea. Accesați ecranul de mesaje pentru mai multe informații despre mesaj și despre modalitatea de a-l îndepărta.
13	Sfaturi	Deschideți informații de ajutor sensibile la context.
14	Căutare lucrări în așteptare	Căutați unul sau mai multe dintre următoarele elemente: <ul style="list-style-type: none"> Nume de utilizator pentru lucrări de imprimare în așteptare sau confidențiale Nume de lucrări pentru lucrări în așteptare, excluzând lucrările de imprimare confidențiale Nume de profiluri Container de marcaje sau nume de lucrări Container USB sau nume de lucrări de imprimare pentru tipurile de fișiere acceptate

Caracteristici

Caracteristică	Descriere
<p>Linia de urmărire a meniului Exemplu: <u>Meniuri</u> > <u>Setări</u> > <u>Copy Settings (Setări copiere)</u> > Număr de copii</p>	<p>În partea superioară a fiecărui ecran de meniu există o linie de urmărire a meniului. Această caracteristică arată calea prin care se ajunge la meniul curent.</p> <p>Atingeți oricare dintre cuvintele subliniate, pentru a reveni la acel meniu.</p> <p>Setarea Număr de copii nu este subliniată, deoarece acesta este ecranul curent.</p> <p>Dacă atingeți un cuvânt subliniat pe ecranul „Număr de copii”, înainte ca numărul de copii să fie configurat și salvat, atunci selecția nu va fi salvată și nu devine setare implicită.</p>
<p>Avertizarea de mesaj de asistență</p> 	<p>Dacă o funcție este afectată de un mesaj de asistență, apare această pictogramă, iar indicatorul luminos roșu clipește.</p>
<p>Avertisment</p> 	<p>Dacă survine o stare de eroare, apare această pictogramă.</p>
<p>Bara cu mesaje de stare</p>	<ul style="list-style-type: none"> Afișează starea curentă a imprimantei, precum Gata sau Ocupat. Afișează stările imprimantei, precum Nivel redus toner sau Nivel scăzut cartuș. Afișează mesaje de intervenție pentru ca imprimanta să poată continua procesarea.
<p>Adresă IP imprimantă Exemplu: 123.123.123.123</p>	<p>Adresa IP a imprimantei dvs. în rețea este localizată în colțul din stânga sus al ecranului de început și apare sub forma a patru seturi de cifre separate prin punct. Puteți utiliza adresa IP când accesați serverul EWS încorporat astfel încât să puteți vizualiza și configura de la distanță setările imprimantei chiar și atunci când nu vă aflați fizic lângă imprimantă.</p>

Utilizarea butoanelor ecranului tactil

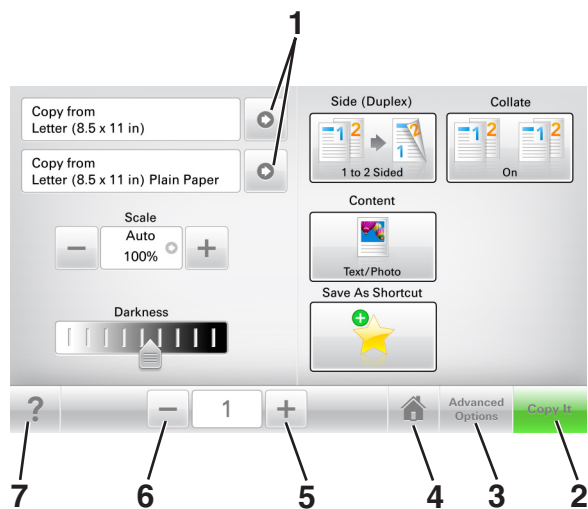

Notă: Ecranul dvs. de pornire, pictogramele și butoanele pot varia, în funcție de setările de particularizare ale ecranului dvs. de pornire, configurația administrativă și soluțiile încorporate active.



	Atingeți	Pentru
1	Săgeți	Vizualizați o listă de opțiuni.
2	Copiere	Imprimare un exemplar.
3	Opțiuni complexe	Selectați o opțiune de copiere.
4	Pagină de pornire	Reveniți la ecranul de pornire.
5	Creștere	Selectați o valoare mai mare.
6	Scădere	Selectați o valoare mai mică.
7	Sfaturi	Deschideți informații de ajutor sensibile la context.

Alte butoane ale ecranului tactil

Atingeți	Pentru
<p>Acceptare</p> 	<p>Salvați o setare.</p>

Atingeți	Pentru
<p>Revocare</p> 	<ul style="list-style-type: none"> Revocați o acțiune sau o selecție. Închide un ecran și revine la ecranul anterior, fără salvarea modificărilor.
<p>Resetare</p> 	<p>Resetează valorile de pe ecran.</p>

Configurarea și utilizarea aplicațiilor din ecranul de început

Note:

- Ecranul de început poate varia în funcție de setările de particularizare, configurația administrativă și soluțiile încorporate ale acestuia. Unele aplicații sunt acceptate numai de anumite modele de imprimantă.
- Pot fi disponibile pentru achiziție soluții și aplicații suplimentare. Pentru mai multe informații, contactați distribuitorul dvs.

Găsirea adresei IP a computerului

Notă: Trebuie să știți cum sunt conectate imprimanta și computerul la rețea (printr-o conexiune Ethernet sau fără fir).

Adresa IP a computerului este obligatorie atunci când se configurează aplicațiile ecranului de început, cum ar fi:

- Formulare și preferințe
- Trimitere multiplă
- Scanare în rețea

Pentru utilizatorii de Windows

- Faceți clic pe  sau pe **Start**, apoi faceți clic pe **Executare**.
- În caseta de dialog Pornire căutare sau Executare, tastează **cmd**.
- Apăsăți pe **Enter** sau faceți clic pe **OK**.

4 Tastați **ipconfig**, apoi apăsați pe **Enter**.

Notă: Tastați **ipconfig /all** pentru a vizualiza informații suplimentare utile.

5 Căutați **Adresă IP**.

Adresa IP apare ca patru seturi de numere separate prin puncte, cum ar fi 123.123.123.123.

Pentru utilizatorii de Macintosh

Notă: Valabil numai pentru Mac OS X versiunea 10.5 sau versiunile ulterioare.

1 Din meniul Apple, navigați la:

Preferințe sistem > Rețea

2 Faceți clic pe **Ethernet, Wi-Fi** sau **AirPort**.

3 Faceți clic pe **Complex > TCP/IP**.

4 Căutați **Adresă IPv4**.

Găsirea adresei IP a imprimantei

Notă: Asigurați-vă că imprimanta dvs. este conectată la o rețea sau la un server de tipărire.

Cum puteți găsi adresa IP a imprimantei:

- În colțul din stânga sus, pe ecranul de început al acesteia.
- Din secțiunea TCP/IP a meniului Rețea/porturi.
- Prin imprimarea unei pagini cu setări de rețea sau a unei pagini cu setări pentru meniuri, iar apoi prin găsirea secțiunii TCP/IP.

Notă: Adresa IP apare ca patru seturi de numere separate prin puncte, cum ar fi 123.123.123.123.

Accesarea serverului EWS

Embedded Web Server este pagina Web a imprimantei, care vă permite să vizualizați și să configurați la distanță setările imprimantei, chiar și atunci când nu vă aflați fizic în apropierea acesteia.

1 Obțineți adresa IP a imprimantei:

- Din ecranul de început al panoului de control al imprimantei
- Din secțiunea TCP/IP a meniului Rețea/porturi
- Prin imprimarea unei pagini cu setări de rețea sau a unei pagini cu setări pentru meniuri, iar apoi prin găsirea secțiunii TCP/IP

Notă: Adresa IP apare ca patru seturi de numere separate prin puncte, cum ar fi **123.123.123.123**.

2 Deschideți un browser Web, apoi tastați adresa IP a imprimantei în câmpul de adrese.

3 Apăsați **Enter**.

Notă: Dacă utilizați un server proxy, dezactivați-l temporar pentru a încărca corect pagina Web.

Particularizarea ecranului de început

1 Deschideți un browser Web, apoi tastați adresa IP a imprimantei în câmpul de adrese.

Notă: Vizualizați adresa IP a imprimantei pe ecranul de început al acesteia. Adresa IP apare ca patru seturi de numere separate prin puncte, cum ar fi 123.123.123.123.

2 Alegeți una sau mai multe dintre următoarele opțiuni:

- Afișați sau ascundeți pictogramele aferente funcțiilor de bază ale imprimantei.

a Faceți clic pe **Settings (Setări) > General Settings (Setări generale) > Home screen customization (Particularizarea ecranului de început)**.

b Bifați casetele de selectare pentru a specifica ce pictograme doriți să apară pe ecranul de început.

Notă: Dacă debifați o căsuța asociată unei pictograme, acea pictogramă nu va apărea în ecranul de început.

c Faceți clic pe **Remitere**.

- Particularizați pictograma pentru o aplicație. Pentru mai multe informații, consultați „Găsirea informațiilor despre aplicațiile ecranului de început” de la pagina 3 sau documentația livrată împreună cu aplicația.

Înțelegerea diferitelor aplicații

Utilizați	Pentru
Copiere carte de identitate	Scanați și imprimați ambele fețe ale cărții de identitate pe o singură pagină. Pentru informații suplimentare, consultați „Setare Card Copy” de la pagina 4.
Fax	Scanați un document și apoi trimiteți-l la un număr de fax. Pentru informații suplimentare, consultați „Utilizarea faxului” de la pagina 14.

Utilizați	Pentru
Formulare și preferințe	Găsiți și tipăriți rapid formulare online utilizate frecvent direct din ecranul de început al imprimantei. Pentru informații suplimentare, consultați „Configurare Formulare și preferințe” de la pagina 4.
Trimitere multiplă	Scanați un document și apoi trimiteți-l la destinații multiple. Pentru informații suplimentare, consultați „Configurare Trimitere multiplă” de la pagina 4.
Comanda mea	Creați comenzi rapide direct de pe ecranul de început al acesteia. Pentru informații suplimentare, consultați „Utilizare MyShortcut” de la pagina 4.
Scanare către poșta electronică	Scanați un document și apoi trimiteți-l la o adresă de email. Pentru informații suplimentare, consultați „Poșta electronică” de la pagina 13.
Scanare către computer	Scanați un document și salvați-l într-un folder predefinit de pe un calculator gazdă. Pentru informații suplimentare, consultați „Configurarea Scanării către computer” de la pagina 17.
Scanare către FTP	Scanați documente direct pe un server de Protocol de transfer al fișierelor (FTP). Pentru informații suplimentare, consultați „Scanarea la o adresă FTP” de la pagina 16.
Scanare în rețea	Scanați un document și apoi trimiteți-l la un folder de rețea partajat. Pentru informații suplimentare, consultați „Configurare Scanare în rețea” de la pagina 5.

Activarea aplicațiilor din ecranul de început

Găsirea informațiilor despre aplicațiile ecranului de început

Imprimanta dvs. este livrată cu aplicații preinstalate care apar pe ecranul de început. Înainte de a putea utiliza aceste aplicații, trebuie să activați și să configurați aceste aplicații utilizând serverul EWS. Pentru mai multe informații despre accesarea serverului Embedded Web Server, consultați „Accesarea serverului EWS” de la pagina 3.

Pentru informații detaliate despre configurarea și utilizarea aplicațiilor din ecranul de început, contactați distribuitorul imprimantei.

Configurare Formulare și preferințe

Utilizați	Pentru
	<p>Aplicația vă ajută să fluidizați procesele de lucru, permițându-vă să găsiți rapid și să imprimați formularele online utilizate frecvent direct din ecranul de început.</p> <p>Notă: Imprimanta trebuie să aibă permisiunea de a accesa folderul de rețea, site-ul FTP sau site-ul Web unde este stocat marcajul. De pe computerul în care este stocat marcajul, utilizați setările de partajare, securitate și firewall pentru a permite imprimantei cel puțin drepturi de <i>citire</i>. Pentru asistență, consultați documentația furnizată împreună cu sistemul de operare.</p>

- 1 Deschideți un browser Web, apoi tastați adresa IP a imprimantei în câmpul de adrese.

Notă: Vizualizați adresa IP a imprimantei pe ecranul de început al acesteia. Adresa IP apare ca patru seturi de numere separate prin puncte, cum ar fi 123.123.123.123.

- 2 Faceți clic pe **Setări >Aplic. >Admin. aplicații >Formulare și Preferințe**.

- 3 Faceți clic pe **Adăugare**, apoi personalizați setările.

Note:

- Pentru descrierea setării, consultați ajutorul din dreptul fiecărui câmp prin deplasarea mouse-ului deasupra acestuia.
- Pentru a vă asigura că setările de locație ale marcajului sunt corecte, tastați adresa IP corectă a calculatorului gazdă unde este localizat marcajul. Pentru mai multe informații despre obținerea adresei IP a calculatorului gazdă, consultați „Găsirea adresei IP a computerului” de la pagina 2.
- Asigurați-vă că imprimanta are drepturi de acces la folderul unde este localizat marcajul.

- 4 Faceți clic pe **Aplicare**.

Pentru a utiliza aplicația, atingeți **Formulare și preferințe** din ecranul de început al imprimantei, apoi navigați printre categoriile de formulare sau căutați formulare bazate pe un număr, un nume sau o descriere de formular.

Setare Card Copy

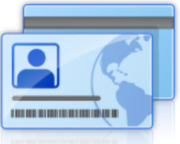
Utilizați	Pentru
	<p>Copiați rapid și simplu cărți de identitate, de asigurare și alte de dimensiuni standard.</p> <p>Puteți scana și imprima ambele părți ale cărții pe o singură pagină, economisind hârtie și prezentând informațiile de pe carte într-un mod mai simplu.</p>

- 1 Deschideți un browser Web, apoi tastați adresa IP a imprimantei în câmpul de adrese.

Notă: Vizualizați adresa IP a imprimantei pe ecranul de început al acesteia. Adresa IP apare ca patru seturi de numere separate prin puncte, cum ar fi 123.123.123.123.

- 2 Faceți clic pe **Setări >Aplic. >Admin. aplicații >Card Copy**.

- 3 Dacă este necesar, modificați opțiunile de scanare implicite.

- **Tavă implicită**—Selectați tava implicită care va fi utilizată pentru imprimarea imaginilor scanate.
- **Număr implicit de copii**—Specificați numărul de copii care trebuie imprimate automat la utilizarea aplicației.
- **Setare implicită de contrast**—Specificați o setare pentru mărirea sau micșorarea nivelului de contrast la imprimarea copie scanate a cărții. Selectați **Optim pentru conținut** dacă doriți ca imprimanta să regleze contrastul în mod automat.
- **Setare implicită pentru scalare**—Setați dimensiunea cărții scanate pentru imprimare. Setarea implicită este 100% (dimensiune completă).
- **Setare rezoluție**—Reglați calitatea cărții scanate.

Note:

- La scanarea unei cărți asigurați-vă că rezoluția de scanare nu este mai mare de 200 dpi pentru color și 400 dpi pentru alb negru.
- La scanarea mai multor cărți asigurați-vă că rezoluția de scanare nu este mai mare de 150 dpi pentru color și 300 dpi pentru alb negru.
- **Imprimare margini**—Bifați caseta de dialog pentru a imprima imaginea scanată cu o margine în jurul acesteia.

- 4 Faceți clic pe **Aplicare**.

Pentru a utiliza aplicația, atingeți **Card Copy** din ecranul de început al imprimantei, apoi urmăriți instrucțiunile.

Utilizare MyShortcut

Utilizați	Pentru
	<p>Creați comenzi rapide în ecranul de început al imprimantei cu setările pentru până la 25 de lucrări de copiere, trimitere fax sau poșta electronică frecvente.</p>

Pentru a utiliza aplicația, atingeți **Comanda mea**, apoi urmați instrucțiunile de pe afișajul imprimantei.

Configurare Trimitere multiplă

Utilizați	Pentru
	<p>Scanați un document și apoi trimiteți documentul scanat la destinații multiple.</p> <p>Notă: Asigurați-vă că există suficient spațiu pe hard discul imprimantei.</p>

- 1 Deschideți un browser Web, apoi tastați adresa IP a imprimantei în câmpul de adrese.

Notă: Vizualizați adresa IP a imprimantei pe ecranul de început al acesteia. Adresa IP a imprimantei apare ca patru seturi de numere separate prin puncte, cum ar fi 123.123.123.123.

- 2 Faceți clic pe **Setări >Aplic. >Admin. aplicații >Trimitere multiplă**.

- 3 Din secțiunea **Profiluri**, faceți clic pe **Adăugare** și apoi particularizați setările.

Note:

- Pentru descrierea setării, consultați ajutorul din dreptul fiecărui câmp prin deplasarea mouse-ului deasupra acestuia.
- Dacă selectați ca destinație **FTP** sau **Folder partajat**, asigurați-vă că sunt corecte setările locației destinației. Tastați adresa IP corectă a calculatorului gazdă unde este localizată destinația specificată. Pentru mai multe

informații despre obținerea adresei IP a calculatorului gazdă, consultați „Găsirea adresei IP a computerului” de la pagina 2.

4 Faceți clic pe **Aplicare**.

Pentru a utiliza aplicația, atingeți **Trimiterre multiplă** din ecranul de început al imprimantei, apoi urmăriți instrucțiunile de pe afișajul imprimantei.

Confiurare Scanare în rețea

Utilizați	Pentru
	<p>Scanarea unui document și trimiterea acestuia la un folder de rețea partajat. Puteți defini până la 30 de foldere destinație unice.</p> <p>Note:</p> <ul style="list-style-type: none">• Imprimanta trebuie să aibă permisiunea de scriere în destinații. De pe computerul pe care este specificată destinația, utilizați setările de partajare, securitate și firewall pentru a permite imprimantei cel puțin drepturi de <i>scriere</i>. Pentru asistență, consultați documentația furnizată împreună cu sistemul de operare.• Pictograma Scanare în rețea apare numai când sunt definite una sau mai multe destinații.

1 Deschideți un browser Web, apoi tastați adresa IP a imprimantei în câmpul de adrese.

Notă: Vizualizați adresa IP a imprimantei pe ecranul de început al acesteia. Adresa IP apare ca patru seturi de numere separate prin puncte, cum ar fi 123.123.123.123.

2 Faceți clic pe **Setări >Aplic. >Admin. aplicații >Scanare în rețea**.

3 Specificați destinațiile, apoi particularizați setările.

Note:

- Pentru descrierea setării, consultați ajutorul din dreptul unor câmpuri prin deplasarea mouse-ului deasupra acestuia.
- Pentru a vă asigura că setările de locație de destinație sunt corecte, tastați adresa IP corectă a calculatorului gazdă unde este localizată destinația specificată. Pentru mai multe informații despre obținerea adresei IP a calculatorului gazdă, consultați „Găsirea adresei IP a computerului” de la pagina 2.
- Asigurați-vă că imprimanta are drepturi de acces la folderul unde este localizată destinația specificată.

4 Faceți clic pe **Aplicare**.

Pentru a utiliza aplicația, atingeți **Scanare în rețea** din ecranul de început al imprimantei, apoi urmăriți instrucțiunile de pe afișajul imprimantei.

Configurarea Panoului de operare la distanță

Această aplicație afișează panoul de comandă al imprimantei pe ecranul computerului și vă permite să interacționați cu panoul de comandă al imprimantei, chiar dacă nu vă aflați fizic în apropierea imprimantei în rețea. De pe ecranul computerului dvs. puteți vizualiza starea imprimantei, debloca lucrări de imprimare în așteptare, crea marcaje și efectua alte sarcini legate de imprimare pe care le efectuați în mod normal când vă aflați lângă imprimanta în rețea.

1 Deschideți un browser Web, apoi tastați adresa IP a imprimantei în câmpul de adrese.

Notă: Vizualizați adresa IP a imprimantei pe ecranul de început al acesteia. Adresa IP apare ca patru seturi de numere separate prin puncte, cum ar fi 123.123.123.123.

2 Faceți clic pe **Setări >Setări panou operator la distanță**.

3 Bifați caseta de validare **Activat**, apoi particularizați setările.

4 Faceți clic pe **Remitere**.

Pentru a utiliza aplicația faceți clic pe **Panoul operator la distanță >Lansare aplet VNC**.

Exportul și importul unei configurări

Puteți exporta setări de configurare într-un fișier text și apoi îl puteți importa pentru a aplica setările altor imprimante.

1 Deschideți un browser Web, apoi tastați adresa IP a imprimantei în câmpul de adrese.

Notă: Vizualizați adresa IP a imprimantei pe ecranul de început al acesteia. Adresa IP apare ca patru seturi de numere separate prin puncte, cum ar fi 123.123.123.123.

2 Pentru a exporta sau importa o configurație pentru o aplicație, procedați după cum urmează:

a Faceți clic pe **Setări >Aplic. >Admin. aplicații**.

b Din lista de aplicații instalate faceți clic pe numele aplicației pe care doriți să o configurați.

c Faceți clic pe **Configurare**, apoi alegeți oricare dintre următoarele variante:

- Pentru a exporta configurația către un fișier faceți clic pe **Export** și apoi urmați instrucțiunile de pe ecran pentru a salva fișierul de configurări.

Note:

- În momentul salvării fișierului de configurări i se poate atribui o denumire unică sau puteți utiliza denumirea implicită.
- Dacă survine o eroare „Memorie insuficientă JVM”, repetați procesul de export până când fișierul de configurare este salvat.

- Pentru a importa o configurație dintr-un fișier faceți clic pe **Import**, și apoi răsfoiți până la fișierul de configurare salvat care a fost exportat de la imprimanta configurată anterior.

Note:

- Înainte de a importa un fișier de configurare puteți alegeți să îl examinați sau să îl încărcați direct.
- Dacă survine o expirare și apare un ecran gol, reîmprospătați browserul Web, apoi faceți clic pe **Aplicare**.

3 Pentru a exporta sau importa o configurație pentru aplicații multiple, procedați după cum urmează:

a Faceți clic pe **Setări >Import/Export**.

b Efectuați oricare dintre următoarele operații:

- Pentru a exporta un fișier de configurare, faceți clic pe **Export fișier setări soluții încorporate** și apoi urmați instrucțiunile de pe ecranul calculatorului pentru a salva fișierul de configurare.

- Pentru a importa un fișier de configurare, procedați după cum urmează:

1 Clic pe **Import fișier setări soluții încorporate >Alegeți fișier** și apoi navigați până la fișierul de configurare salvat care a fost exportat de la imprimanta configurată anterior.

2 Faceți clic pe **Remitere**.

Încărcarea hârtiei și a suporturilor de tipărire speciale

Setarea dimensiunii și a tipului de hârtie

Din ecranul de început, navigați la:

 > **Meniu Hârtie** > **Dimensiune/Tip hârtie** > selectați o tavă > selectați dimensiunea sau tipul hârtiei > **Remitere**

Configurarea setărilor pentru formatul universal de hârtie

Setarea Dimensiune universală hârtie este o setare definită de utilizator, care permite imprimarea pe dimensiuni de hârtie care nu au fost prestabilite în meniurile imprimantei.

Note:

- Cea mai mică dimensiune universală acceptată este 76 x 127 mm (3 x 5 inchi) și este încărcată numai în alimentatorul multifuncțional și în alimentatorul manual.
- Cea mai mare dimensiune universală acceptată este 215,9 x 359,9 mm (8,5 x 14,17 inchi) și este încărcată numai în alimentatorul multifuncțional și în alimentatorul manual.

1 Din ecranul de început, navigați la:

 > **Meniul Hârtie** > **Configurare universală** > **Unități de măsură** > selectați unitatea de măsură

2 Atingeți **Lățime portret** sau **Înălțime portret**.

3 Selectați lățimea sau înălțimea și apoi atingeți **Remitere**.

Încărcarea tăvilor de 250 și de 550 de coli

Imprimanta are o tavă de 250 de coli (Tava 1) cu un alimentator manual integrat. Tava de 250 de coli, tava duală de 650 de coli și tava de 550 de coli acceptă aceleași dimensiuni și tipuri de hârtie și se încarcă în același mod.

 **ATENȚIONARE—RISC DE RĂNIRE:** Pentru a reduce riscul de instabilitate a echipamentului, încărcați separat fiecare tavă. Păstrați închise toate celelalte tăvi, până când este necesar să le deschideți.

1 Trageți tava complet în afară.

Notă: Nu scoateți tăvile în timpul unei lucrări de imprimare sau în timp ce pe afișaj clipește semnalul **Ocupat**. În caz contrar poate surveni un blocaj.

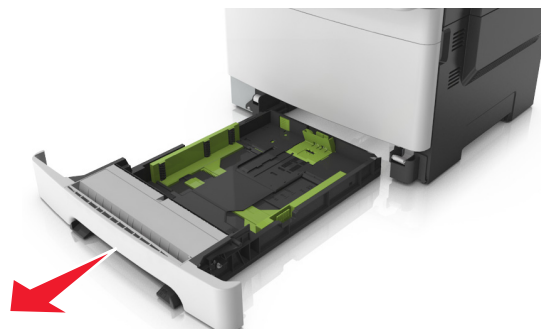

2 Dacă hârtia este mai lungă decât cea de dimensiune Letter, strângeți și apoi glisați ghidajul pentru lungime din spatele tăvii, pentru a-l extinde.

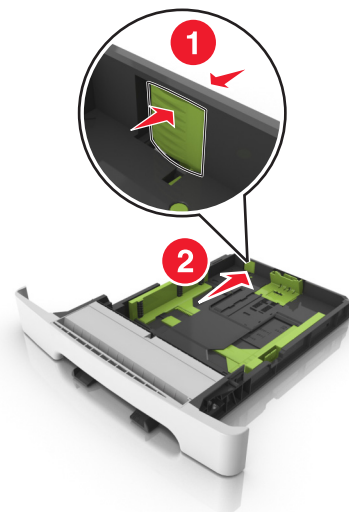

3 Strângeți și apoi glisați ghidajul pentru lungime în poziția corectă pentru dimensiunea hârtiei încărcate.

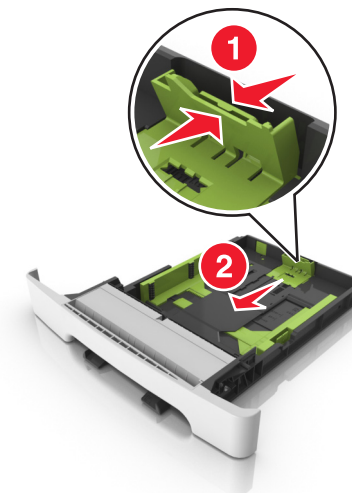

Notă: Utilizați indicatorii pentru dimensiunea hârtiei din partea de jos a tăvii pentru a vă ajuta să poziționați ghidajul.

- 4 Strângeți și apoi glisați ghidajul pentru lățime în poziția corectă pentru dimensiunea hârtiei încărcate.

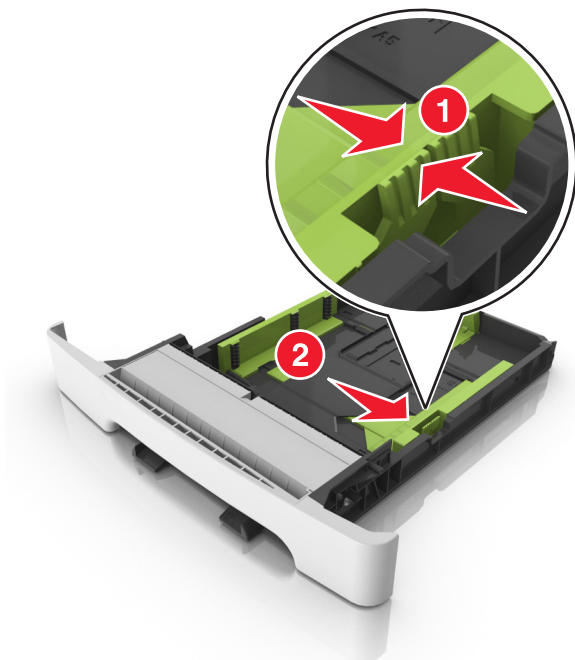

Notă: Utilizați indicatorii pentru dimensiunea hârtiei din partea de jos a tăvii pentru a vă ajuta să poziționați ghidajele.

- 5 Flexați ușor colile înainte și înapoi pentru a le dezlipi și răsfoiți-le. Nu pliați și nu îndoiți hârtia. Aduceți marginile la același nivel.

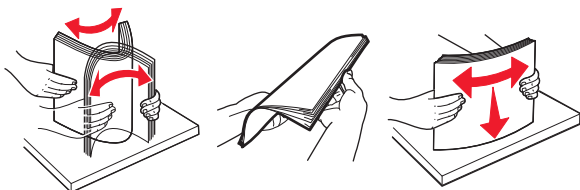

- 6 Încărcați teancul de hârtie cu fața recomandată pentru imprimare orientată în sus.

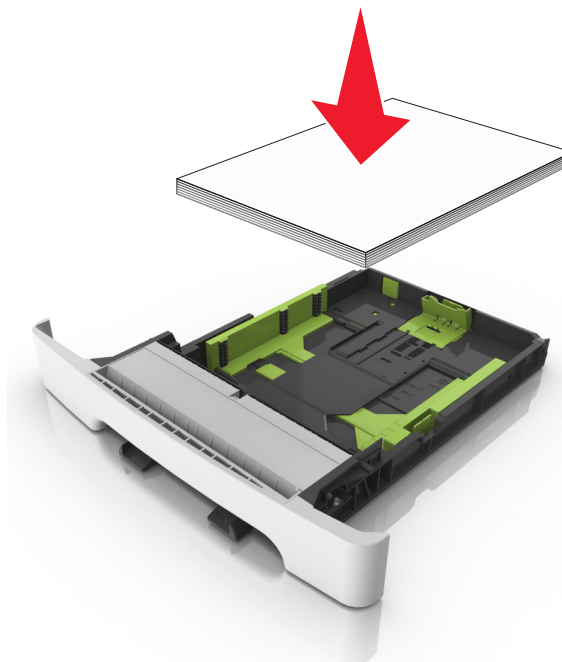

- 7 Reglați ghidajele pentru hârtie astfel încât să fie în contact cu marginile hârtiei.

- 8 Introduceți tava.

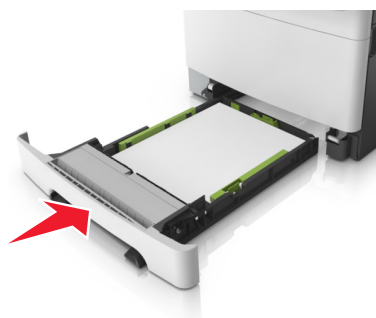

- 9 Din panoul de control al imprimantei, setați tipul și dimensiunea hârtiei din meniul Hârtie, pentru a corespunde cu hârtia încărcată în tavă.

Notă: Combinarea dimensiunilor sau tipurilor de hârtie într-o tavă poate să producă blocaje.

Încărcarea alimentatorului manual

Tava standard de 250 de coli are un alimentator manual integrat care poate fi utilizat pentru imprimarea pe diferite tipuri de hârtie, pe câte o foaie, pe rând.

- 1 Încărcați o coală de hârtie în alimentatorul manual:
- Cu fața imprimabilă în jos pentru imprimarea pe o față
 - Cu fața imprimabilă în sus pentru imprimarea pe două fețe (față-verso)

Notă: Hârtia cu antet se poate încărca în mai multe feluri, în funcție de modul de imprimare.

Imprimarea pe o față pe hârtie cu antet	Imprimarea pe două fețe pe hârtie cu antet
	

- Încărcați plicul cu clapa orientată în sus și în partea dreaptă a ghidajului pentru hârtie.



- 2 Alimentați hârtia în alimentatorul manual numai în punctul unde muchia principală poate atinge ghidajele pentru hârtie.

Notă: Pentru a obține cea mai bună calitate posibilă a imprimării, utilizați numai suporturi de înaltă calitate, special destinate imprimantelor cu laser.

- 3 Reglați ghidajele pentru hârtie la lățimea hârtiei încărcate.

Avertisment—Potențiale daune: Nu forțați în alimentator. Forțarea hârtiei poate genera blocaje.

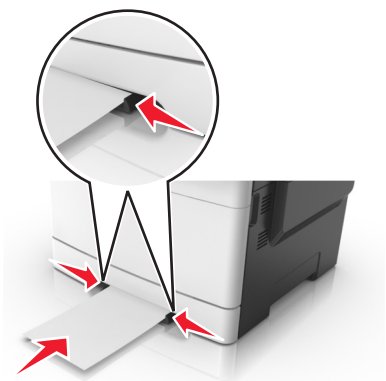

Încărcarea tăvii duale de 650 de coli

Tava duală de 650 de coli (Tava 2) constă dintr-o tavă de 550 de coli și un alimentator multifuncțional integrat de 100 de coli. Tava se încarcă la fel ca tava de 250 de coli și ca tava opțională de 550 de coli și acceptă aceleași dimensiuni și tipuri de hârtie. Singurele diferențe sunt aspectul ghidajelor și locația indicatorilor pentru dimensiunea hârtiei.

⚠ ATENȚIONARE—RISC DE RĂNIRE: Pentru a reduce riscul de instabilitate a echipamentului, încărcați separat fiecare tavă. Păstrați închise toate celelalte tăvi, până când este necesar să le deschideți.

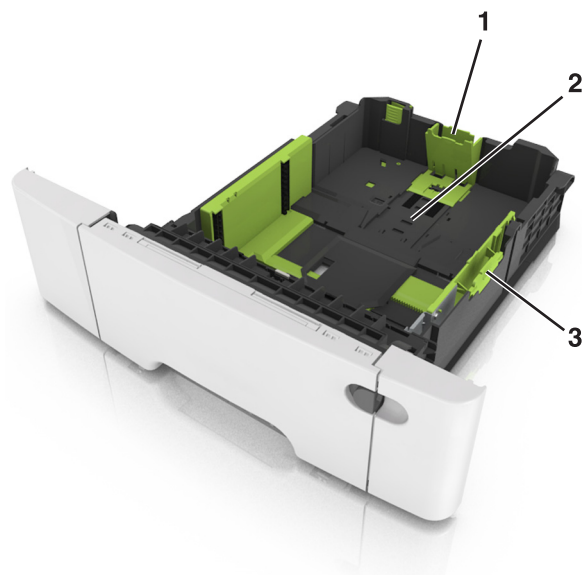

1	Ghidaj pentru lungime
2	Indicator pentru dimensiunea hârtiei
3	Ghidaj pentru lățime

Încărcarea alimentatorului multifuncțional

1 Împingeți opritorul alimentatorului multifuncțional spre stânga.



2 Deschideți alimentatorul multifuncțional.



3 Trageți sistemul de extindere al alimentatorului multifuncțional.

Notă: Împingeți ușor sistemul de extindere, astfel încât alimentatorul multifuncțional să se extindă complet și să se deschidă.



4 Pregătiți hârtia pentru încărcare.

- Îndoți ușor colile de hârtie înainte și înapoi, apoi răsfoiți-le. Nu pliați și nu îndoți hârtia. Aduceți marginile la același nivel.

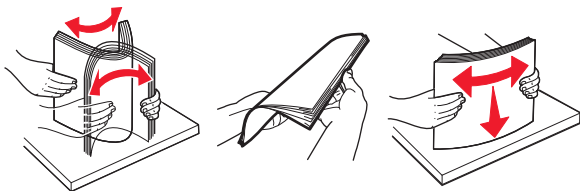

- Țineți foliile transparente de margini, apoi răsfoiți-le. Aduceți marginile la același nivel.

Notă: Evitați să atingeți partea pe care se imprimă a foliilor transparente. Aveți grijă să nu zgâriați foliile.



- Îndoți ușor un teanc de plicuri înainte și înapoi și răsfoiți-le. Aduceți marginile la același nivel.

Avertisment—Potențiale daune: Nu utilizați niciodată plicuri cu timbre, cleme, clapete, ferestre, învelitori sau adevizi autocolanți. Aceste plicuri pot deteriora grav imprimanta.



5 Identificați indicatorul și ghidajul de umplere maximă.

Notă: Asigurați-vă că hârtia sau suporturile speciale nu depășesc indicatorul de umplere maximă de pe ghidajele pentru hârtie.

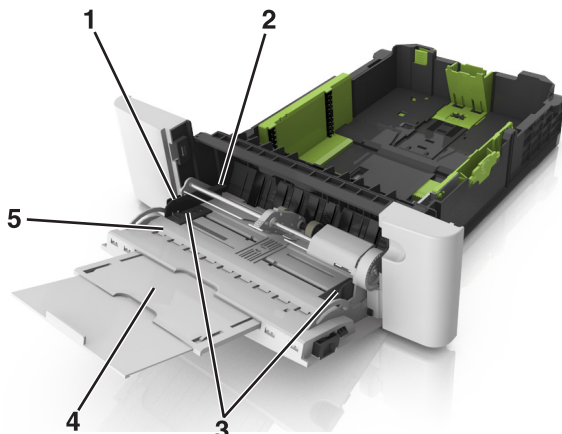

1	Ghidaj pentru lățime
2	Indicator de umplere maximă cu hârtie
3	Ghidajul de lățime
4	Sistem de extindere a alimentatorului
5	Indicator pentru dimensiunea hârtiei

6 Încărcați hârtia, apoi reglați ghidajul pentru lățime astfel încât să atingă ușor marginea teancului de hârtie.

- Încărcați hârtie, carton și folii transparente cu fața recomandată pentru imprimare în jos și marginea superioară orientată spre intrarea în imprimantă.



- Încărcați plicuri cu clapa orientată în sus și în partea dreaptă a ghidajului pentru hârtie.

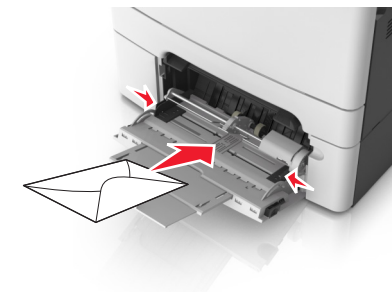

Note:

- Nu încărcați și nu închideți alimentatorul multifuncțional în timpul unei operații de tipărire.
- Încărcați un singur tip și o singură dimensiune de hârtie în același timp.
- Hârtia trebuie să fie perfect întinsă în alimentatorul multifuncțional. Asigurați-vă că hârtia încapă bine în alimentatorul multifuncțional și că nu este îndoită sau boțită.

7 Din panoul de control al imprimantei, setați tipul și dimensiunea hârtiei din meniul Paper (Hârtie) pentru a corespunde cu hârtia încărcată în tavă.

Legarea și anularea legării tăvilor

Dacă dimensiunea și tipul hârtiei corespund pentru mai multe tăvi, imprimanta leagă tăvile respective. Când una dintre tăvile legate se golește, alimentarea cu hârtie se face din următoarea tavă legată. Se recomandă să atribuiți un nume de tip particularizat diferit pentru toate tipurile unice de hârtie, de exemplu, pentru hârtia cu antet și diverse tipuri de hârtie simplă colorată, pentru ca tăvile care conțin hârtia să nu fie legate automat.

Legarea și anularea legării tăvilor

1 Deschideți un browser Web, apoi tastați adresa IP a imprimantei în câmpul de adrese.

Note:

- Vizualizați adresa IP a imprimantei pe ecranul de început al acesteia. Adresa IP apare ca patru seturi de numere separate prin puncte, cum ar fi 123.123.123.123.

- Dacă utilizați un server proxy, dezactivați-l temporar pentru a încărca corect pagina Web.
- 2 Faceți clic pe **Settings (Setări) >meniul Paper (Hârtie)**.
 - 3 Modificați setările de dimensiune și tip de hârtie pentru tăvile pe care le legați.
 - Pentru a lega tăvile, asigurați-vă că dimensiunea și tipul hârtiei dintr-o tavă se potrivesc cu cele din cealaltă tavă.
 - Pentru a anula legarea tăvilor, asigurați-vă că dimensiunea sau tipul hârtiei dintr-o tavă *nu* se potrivesc cu cele din cealaltă tavă.
 - 4 Faceți clic pe **Remitere**.

Notă: De asemenea, puteți schimba setările de dimensiune și tip de hârtie utilizând panoul de control a imprimantei. Pentru informații suplimentare, consultați „Setarea dimensiunii și a tipului de hârtie” de la pagina 5.

Avertisment—Potențiale daune: Numele tipului de hârtie încărcată în tavă trebuie să fie echivalent cu numele tipului de hârtie atribuit în imprimantă. Temperatura unității de fuziune diferă în funcție de tipul de hârtie specificat. Dacă setările nu sunt configurate în mod corespunzător, este posibilă apariția unor probleme de imprimare.

Crearea unui nume particularizat pentru un tip de hârtie

Utilizare serverului EWS

- 1 Deschideți un browser Web, apoi tastați adresa IP a imprimantei în câmpul de adrese.

Note:

 - Vizualizați adresa IP a imprimantei pe ecranul de început al acesteia. Adresa IP apare ca patru seturi de numere separate prin puncte, cum ar fi 123.123.123.123.
 - Dacă utilizați un server proxy, dezactivați-l temporar pentru a încărca corect pagina Web.
- 2 Faceți clic pe **Settings (Setări) >meniul Paper (Hârtie) >Custom Names (Nume particularizate)**.
- 3 Selectați un nume particularizat, apoi tastați un nume particularizat pentru tipul de hârtie.
- 4 Faceți clic pe **Remitere**.
- 5 Faceți clic pe **Tipuri particularizate**, apoi verificați dacă noul nume particularizat al tipului de hârtie a înlocuit numele particularizat.

Utilizarea panoului de control al imprimantei

- 1 Din ecranul de început, navigați la:



>**Meniul Hârtie >Nume particularizate**

- 2 Selectați un nume particularizat, apoi tastați un nume particularizat pentru tipul de hârtie.
- 3 Atingeți **Remitere**.
- 4 Atingeți **Tipuri particularizate**, apoi verificați dacă noul nume particularizat al tipului de hârtie a înlocuit numele particularizat.

Atribuirea unui tip de hârtie particularizat

Utilizare serverului EWS

Atribuiți un nume de tip de hârtie particularizat unei tăvi atunci când legați sau anulați legarea tăvilor.

- 1 Deschideți un browser Web, apoi tastați adresa IP a imprimantei în câmpul de adrese.

Note:

- Vizualizați adresa IP a imprimantei pe ecranul de început al acesteia. Adresa IP apare ca patru seturi de numere separate prin puncte, cum ar fi 123.123.123.123.
- Dacă utilizați un server proxy, dezactivați-l temporar pentru a încărca corect pagina Web.

- 2 Faceți clic pe **Settings (Setări) >meniul Paper (Hârtie) >Custom Types (Tipuri particularizate)**.
- 3 Selectați un nume de tip de hârtie particularizat, apoi selectați un tip de hârtie.

Notă: Hârtia simplă este tipul de hârtie prestabilit din fabrică asociat tuturor numelor particularizate definite de utilizator.

- 4 Faceți clic pe **Remitere**.

Utilizarea panoului de control al imprimantei

- 1 Din ecranul de început, navigați la:



>**Meniul Hârtie >Tipuri particularizate**

- 2 Selectați un nume de tip de hârtie particularizat, apoi selectați un tip de hârtie.

Notă: Hârtia simplă este tipul de hârtie prestabilit din fabrică asociat tuturor numelor particularizate definite de utilizator.

- 3 Atingeți **Submit (Remitere)**.

Configurarea unui nume particularizat

Utilizare serverului EWS

- 1 Deschideți un browser Web, apoi tastați adresa IP a imprimantei în câmpul de adrese.

Note:

- Vizualizați adresa IP a imprimantei pe ecranul de început al acesteia. Adresa IP apare ca patru seturi de numere separate prin puncte, cum ar fi 123.123.123.123.
- Dacă utilizați un server proxy, dezactivați-l temporar pentru a încărca corect pagina Web.

- 2 Faceți clic pe **Setări >meniul Hârtie >Tipuri particularizate**.
- 3 Selectați un nume particularizat pe care doriți să-l configurați, selectați un tip de hârtie sau de suporturi speciale, apoi faceți clic pe **Submit (Remitere)**.

Utilizarea panoului de control al imprimantei

- 1 Din ecranul de început, navigați la:



>**Meniul Hârtie >Tipuri particularizate**

- 2 Selectați un nume particularizat pe care doriți să-l configurați, apoi atingeți **Remitere**.



Imprimare

Imprimarea formularelor

Utilizați aplicația Forms and Favorites (Formulare și preferințe) pentru un acces rapid și ușor la formularele utilizate frecvent sau la alte informații imprimate în mod regulat. Înainte de a utiliza această aplicație, mai întâi configurați-o la imprimantă. Pentru informații suplimentare, consultați „Configurare Formulare și preferințe” de la pagina 4.

- 1 Din ecranul de început al imprimantei, navigați la:

Forms and Favorites (Formulare și preferințe) > selectați formularul din listă > introduceți numărul de copii > reglați alte setări

- 2 În funcție de modelul de imprimantă, atingeți  sau  sau **Submit (Remitere)**.

Imprimarea unui document

Imprimarea unui document

- 1 Din panoul de control al imprimantei, setați tipul și dimensiunea hârtiei pentru a corespunde cu hârtia încărcată.
- 2 Trimiteți lucrarea de imprimat:

Pentru utilizatorii de Windows

- a Având documentul deschis, faceți clic pe **File (Fișier)** > **Print (Tipărire)**.
- b Faceți clic pe **Properties (Proprietăți)**, **Preferences (Preferințe)**, **Options (Opțiuni)** sau **Setup (Configurare)**.
- c Dacă este necesar, reglați setările.
- d Faceți clic pe **OK** > **Print (Imprimare)**.

Pentru utilizatorii de Macintosh

- a Particularizați setările din dialogul Page Setup (Configurare pagină):
 - 1 Având documentul deschis, selectați **File (Fișier)** > **Page Setup (Configurare pagină)**.
 - 2 Alegeți o dimensiune de hârtie sau creați o dimensiune particularizată care corespunde hârtiei încărcate.
 - 3 Faceți clic pe **OK**.
- b Particularizați setările din dialogul Print (Imprimare):
 - 1 Având documentul deschis, selectați **File (Fișier)** > **Print (Tipărire)**.
Dacă este necesar, faceți clic pe triunghiul de informare pentru a vedea mai multe opțiuni.
 - 2 Dacă este necesar, reglați setările din meniurile pop-up ale opțiunilor de imprimare.

Notă: Dacă doriți să imprimați pe un anumit tip de hârtie, ajustați setarea pentru tipul hârtiei astfel încât să corespundă hârtiei încărcate sau selectați tava ori alimentatorul corespunzător.
- 3 Faceți clic pe **Print (Tipărire)**.

Imprimarea alb-negru

Din ecranul de început, navigați la:

 > **Settings (Setări)** > **Print Settings (Setări de imprimare)** > **Meniul Quality (Calitate)** > **Print Mode (Modul Imprimare)** > **Black Only (Numai negru)** > **Submit (Remitere)**

Reglarea luminozității tonerului

- 1 Deschideți un browser Web, apoi tastați adresa IP a imprimantei în câmpul de adrese.

Note:

- Vizualizați adresa IP a imprimantei pe ecranul de început al acesteia. Adresa IP apare ca patru seturi de numere separate prin puncte, cum ar fi 123.123.123.123.
- Dacă utilizați un server proxy, dezactivați-l temporar pentru a încărca corect pagina Web.

- 2 Faceți clic pe **Settings (Setări)** > **Print Settings (Setări de imprimare)** > **meniul Quality (Calitate)** > **Toner Darkness (Luminozitate toner)**.

- 3 Reglați luminozitatea pentru toner, apoi faceți clic pe **Remitere**.

Utilizarea panoului de control al imprimantei

- 1 Din ecranul de început, navigați la:

 > **Setări** > **Setări de imprimare** > **Meniul Calitate** > **Luminozitate toner**

- 2 Reglați setarea, apoi apăsați butonul **Submit (Remitere)**.

Utilizarea setărilor Max Speed (Viteză maximă) și Max Yield (Randament maxim)

Opțiunile Max Speed (Viteză maximă) și Max Yield (Randament maxim) vă permit să alegeți între o viteză mai mare de imprimare sau un randament mai mare al tonerului. Setarea prestabilită din fabrică este Randament maxim.

- **Max Speed (Viteză maximă)** - Această opțiune vă permite să imprimați alb-negru sau color, în funcție de setarea din driverul imprimantei. Echipamentul imprimă color, cu excepția cazului în care în driverul imprimantei se selectează Black Only (Numai negru).
- **Max Yield (Randament maxim)** - Vă permite să comutați între negru și color, în funcție de conținutul de culoare

identificat pe fiecare pagină. Comutarea frecventă între modurile culorii poate avea ca rezultat o viteză mai mică de imprimare în cazul în care conținutul paginilor este combinat.

Utilizare serverului EWS

- 1 Deschideți un browser Web, apoi tastați adresa IP a imprimantei în câmpul de adrese.

Note:

- Vizualizați adresa IP a imprimantei pe ecranul de început al acesteia. Adresa IP apare ca patru seturi de numere separate prin puncte, de exemplu, 123.123.123.123.
- Dacă utilizați un server proxy, dezactivați-l temporar pentru a încărca corect pagina Web.

- 2 Faceți clic pe **Settings (Setări)** > **Print Settings (Setări imprimare)** > **meniul Setup (Configurare)**.

- 3 Din lista Utilizare imprimantă, selectați **Max Speed (Viteză maximă)** sau **Max Yield (Randament maxim)**.

- 4 Faceți clic pe **Submit (Remitere)**.

Utilizarea panoului de control al imprimantei

- 1 Din ecranul de început, navigați la:

 > **Settings (Setări)** > **Print Settings (Setări imprimare)** > **meniul Setup (Configurare)**

- 2 Din lista Utilizare imprimantă, selectați **Max Speed (Viteză maximă)** sau **Max Yield (Randament maxim)**.

- 3 Atingeți **Submit (Remitere)**.

Imprimarea de pe o unitate flash

Imprimarea de pe o unitate flash

Note:

- Înainte de a imprima un fișier PDF criptat, vi se va solicita să introduceți parola fișierului de la panoul de control al imprimantei.
- Nu puteți tipări fișiere pentru care nu aveți permisiuni de tipărire.

1 Introduceți o unitate flash în portul USB frontal.



Note:

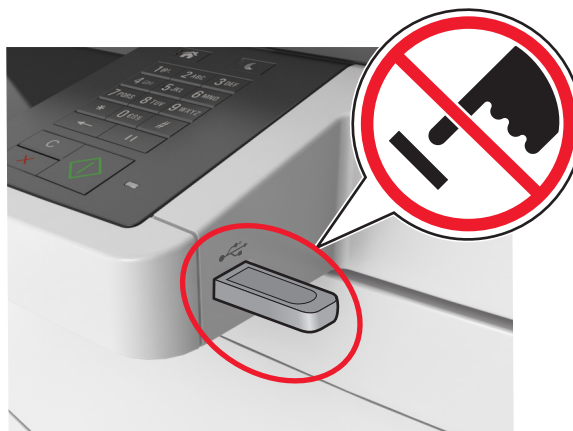

- O pictogramă pentru unitatea flash apare pe ecranul de început dacă este introdusă o unitate flash.
- Dacă introduceți unitatea flash în timp ce imprimanta necesită atenția dvs., de exemplu în timpul unui blocaj, unitatea flash va fi ignorată.
- Dacă introduceți unitatea flash în timp ce imprimanta procesează alte lucrări de imprimare, pe ecranul de afișare al imprimantei va apărea mesajul **Ocupat**. După ce sunt procesate aceste lucrări de imprimare, puteți avea nevoie să vizualizați lista de lucrări în așteptare, pentru a imprima documentele de pe unitatea flash.

Avertisment—Potențiale daune: Nu atingeți cablul USB, niciun adaptor de rețea fără fir sau conector și nici dispozitivul de memorie sau imprimanta în zonele indicate în timp ce un dispozitiv de memorie este utilizat activ pentru imprimare, citire sau scriere. Poate să survină o pierdere de date.



2 De la panoul de control al imprimantei, atingeți documentul pe care doriți să îl imprimați.

3 Atingeți săgețile pentru a obține o examinare a documentului.

4 Utilizați  sau  pentru a specifica numărul de copii de imprimat, apoi atingeți **Imprimare**.

Note:

- Nu scoateți unitatea flash din portul USB înainte de terminarea imprimării documentului.
- Dacă lăsați unitatea flash în imprimantă după ce părăsiți ecranul inițial al meniului USB, puteți să imprimați fișiere de pe unitatea flash atingând **Lucrări în așteptare** pe ecranul inițial.

Unități flash și tipuri de fișiere acceptate

Note:

- Unitățile flash USB de mare viteză trebuie să accepte și standardul Full-Speed. Dispozitivele USB de mică viteză nu sunt acceptate.
- Unitățile flash USB trebuie să accepte sistemul File Allocation Tables (FAT). Dispozitivele formate cu New Technology File System (NTFS) sau în orice alt sistem de fișiere nu sunt acceptate.

Unități flash recomandate	Tip de fișier
Există un număr mare de unități flash testate și aprobate pentru utilizare cu imprimanta. Pentru informații suplimentare, contactați distribuitorul imprimantei.	Documente: <ul style="list-style-type: none">• .pdf• .xps Imagini: <ul style="list-style-type: none">• .dcm• .gif• .jpeg sau .jpg• .bmp• .pcx• .tiff sau .tif• .png• .fls

Anularea unei operații de tipărire

Anularea unei operații de tipărire de la panoul de comandă al imprimantei

1 Pe panoul de comandă al imprimantei, atingeți **Revocare**

lucrări sau apăsați  de pe tastatură.

2 Atingeți lucrarea pe care doriți să o revocați, apoi atingeți **Ștergere lucrări selectate**.

Anularea unei operații de imprimare de pe computer

Pentru utilizatorii de Windows

1 Deschideți folderul de imprimante.

a Faceți clic pe  sau pe **Start**, apoi faceți clic pe **Executare**.

b În caseta de dialog Start Search (Pornire căutare) sau Run (Executare), introduceți **control printers** (control imprimante, dacă sistemul de operare este în limba română).

c Apăsați pe **Enter** sau faceți clic pe **OK**.

2 Faceți dublu clic pe pictograma pentru imprimantă.

3 Selectați lucrarea de imprimare pe care doriți să o revocați.

4 Faceți clic pe **Delete (Ștergere)**.

Pentru utilizatorii de Macintosh

- 1 Din meniul Apple, navigați la oricare dintre următoarele opțiuni:
 - **Preferințe sistem > Imprimare și scanare** > selectați o imprimantă > **Deschidere coadă de imprimare**
 - **Preferințe sistem > Imprimare și fax** > selectați o imprimantă > **Deschidere coadă de imprimare**
- 2 Din fereastra imprimantei, alegeți lucrarea pe care doriți să o revocați, apoi faceți clic pe **Ștergere**.

Copierea

Realizarea de copii

Realizarea rapidă a unei copii

- 1 Încărcați un document original cu fața în sus, astfel încât muchia scurtă să intre prima în tava ADF, sau cu fața în jos, pe geamul scannerului.

Note:

- Nu încărcați cărți poștale, fotografii, articole mici, folii transparente, hârtie foto sau alte suporturi subțiri (precum decupajele din reviste) în tava ADF. Așezați aceste articole pe sticla scannerului.
- Lumina indicatorului ADF se va aprinde în momentul în care hârtia este încărcată corect.

- 2 Dacă încărcați un document în tava ADF, reglați ghidajele pentru hârtie.

Notă: Pentru a evita o imagine decupată, asigurați-vă că dimensiunea documentului original și dimensiunea hârtiei de copiere sunt identice.

- 3 Din panoul de control, apăsați .

Copierea utilizând ADF

- 1 Încărcați un document original cu fața în sus, cu prima muchie scurtă în tava ADF.

Note:

- Nu încărcați cărți poștale, fotografii, articole mici, folii transparente, hârtie foto sau alte suporturi subțiri

(precum decupajele din reviste) în tava ADF. Așezați aceste articole pe sticla scannerului.

- Lumina indicatorului ADF se va aprinde în momentul în care hârtia este încărcată corect.

- 2 Reglați ghidajele hârtiei.

- 3 Din ecranul de început, navigați la:

Copiere >> specificați setările pentru copiere >> **Copiere**

Copierea utilizând geamul scannerului

- 1 Așezați un document original, cu fața în jos, pe geamul scannerului, în colțul din stânga sus.

- 2 Din ecranul de început, navigați la:

Copiere >> specificați setările pentru copiere >> **Copiere**

Dacă aveți mai multe pagini de scanat, atunci puneți documentul următor pe geamul scannerului și atingeți **Scanare pagina următoare**.

- 3 Atingeți **Terminare lucrare**.

Copierea fotografiilor

- 1 Amplasați o fotografie, cu fața în jos, pe geamul scannerului, în colțul din stânga sus.

- 2 Din ecranul de început, navigați la:

Copiere > **Conținut** > **Foto** > 

- 3 Din meniul Sursă conținut, selectați setarea corespunzătoare care corespunde cel mai bine fotografiei originale.

- 4 Atingeți  > **Copiere**

Notă: Dacă aveți mai multe fotografii de scanat, atunci puneți fotografia următoare pe geamul scannerului și atingeți **Scanare pagina următoare**.

- 5 Atingeți **Terminare lucrare**.

Revocarea unei lucrări de copiere

Revocarea unei lucrări de copiere în timp ce documentul original este în ADF

Când ADF începe procesarea unui document, atingeți **Revocare lucrare** de pe ecranul de panoului de control al imprimantei.

Revocarea unei lucrări de copiere în timp ce se copiază pagini utilizând geamul scannerului

Din ecranul de pornire, atingeți **Revocare lucrări**.

Pe afișaj va apărea **Revocare**. Când lucrarea este revocată, apare ecranul de copiere.

Revocarea unei lucrări de copiere în timpul imprimării paginilor

- 1 Din ecranul de început, atingeți **Cancel Job (Revocare**

lucrare) sau apăsați pe  de la tastatură.

- 2 Atingeți lucrarea de revocat.

- 3 Atingeți **Delete Selected Jobs (Ștergere lucrări selectate)**.

Poșta electronică

Configurarea imprimantei pentru poșta electronică

Configurarea funcției de poștă electronică

- 1 Deschideți un browser Web, apoi tastați adresa IP a imprimantei în câmpul de adrese.

Note:

- Vizualizați adresa IP a imprimantei pe ecranul de început al acesteia. Adresa IP apare ca patru seturi de numere separate prin puncte, cum ar fi 123.123.123.123.
- Dacă utilizați un server proxy, dezactivați-l temporar pentru a încărca corect pagina Web.

- 2 Faceți clic pe **Setări** > **Setări poștă electronică/FTP** > **Setări poștă electronică**.

- 3 Introduceți informațiile corespunzătoare, apoi faceți clic pe **Trimitere**.

Configurarea setărilor de poștă electronică

- 1 Deschideți un browser Web, apoi tastați adresa IP a imprimantei în câmpul de adrese.

Note:

- Vizualizați adresa IP a imprimantei pe ecranul de început al acesteia. Adresa IP apare ca patru seturi de numere separate prin puncte, cum ar fi 123.123.123.123.
 - Dacă utilizați un server proxy, dezactivați-l temporar pentru a încărca corect pagina Web.
- 2 Faceți clic pe **Setări** > **Setări poșta electronică/FTP** > **Setări poșta electronică**.
 - 3 Introduceți informațiile corespunzătoare, apoi faceți clic pe **Remitere**.

Crearea unei comenzi rapide pentru poșta electronică

Crearea unei comenzi rapide pentru poșta electronică utilizând serverul Embedded Web Server

- 1 Deschideți un browser Web, apoi tastează adresa IP a imprimantei în câmpul de adrese.

Note:

- Vizualizați adresa IP a imprimantei pe ecranul de început al acesteia. Adresa IP apare ca patru seturi de numere separate prin puncte, cum ar fi 123.123.123.123.
 - Dacă utilizați un server proxy, dezactivați-l temporar pentru a încărca corect pagina Web.
- 2 Faceți clic pe **Setări**.
 - 3 Din coloana Alte setări, faceți clic pe **Gestionare comenzi rapide** > **Configurare comandă rapidă pentru poșta electronică**.
 - 4 Tastează un nume unic pentru destinatar poșta electronică, apoi introduceți adresa de poșta electronică. Dacă introduceți mai multe adrese, separați-le prin virgule.
 - 5 Faceți clic pe **Adăugare**.

Crearea unei comenzi rapide pentru poșta electronică utilizând panoul de control al imprimantei

- 1 Din ecranul de început, navigați la:

Poșta electronică > **Destinatar** > introduceți o adresă de poșta electronică

Pentru a crea un grup de destinatari, atingeți **Următoarea adresă**, apoi introduceți adresa de poșta electronică a următorului destinatar.

- 2 Atingeți **Subiect**, apoi introduceți subiectul mesajului de poșta electronică, apoi atingeți **Gata**.
- 3 Atingeți **Mesaj**, apoi introduceți mesajul și apoi atingeți **Gata**.
- 4 Reglați setările de poșta electronică.

Notă: Dacă modificați setările după ce a fost creată comanda rapidă pentru poșta electronică, atunci setările nu vor fi salvate.



- 5 Apăsăți .
- 6 Introduceți un nume unic pentru comanda rapidă, apoi atingeți **Terminat**.
- 7 Verificați dacă numele comenzii rapide este corect, apoi atingeți **OK**.

Dacă numele comenzii rapide este incorect, atingeți **Revocare**, apoi reintroduceți informațiile.

Note:

- Numele comenzii rapide apare în pictograma comenzilor rapide pentru poșta electronică, pe ecranul de început al imprimantei.
- Puteți utiliza comanda rapidă atunci când expediați prin poșta electronică alt document, utilizând aceleași setări.

Revocarea unei trimiteri prin poșta electronică

- Când utilizați ADF, apăsați **Revocare lucrare** în timp ce apare **Se scanează**.
- Când se utilizează geamul scannerului, apăsați **Revocare lucrare** în timp ce apare **Se scanează** sau în timp ce apare **Scanare pagina următoare/Terminare lucrare**.

Utilizarea faxului

Trimiterea unui fax

Puteți utiliza imprimanta pentru a trimite un fax unuia sau mai multor destinatari, în mai multe moduri. Puteți tasta adresa de poșta electronică, utiliza un număr de comandă rapidă sau utiliza agenda. Puteți utiliza aplicația Trimitere multiplă sau Comanda mea de la ecranul de început al imprimantei. Pentru informații suplimentare, consultați secțiunea „Activarea aplicațiilor din ecranul de început” din *Ghidul utilizatorului*.

Trimiterea unui fax utilizând panoul de control al imprimantei

- 1 Încărcați un document original cu fața în sus, astfel încât muchia scurtă să intre prima în tava ADF sau cu fața în jos, pe geamul scannerului.

Note:

- Nu încărcați cărți poștale, fotografii, articole mici, folii transparente, hârtie foto sau alte suporturi subțiri (precum decupajele din reviste) în tava ADF. Așezați aceste articole pe sticla scannerului.
 - Lumina indicatorului ADF se va aprinde în momentul în care hârtia este încărcată corect.
- 2 Dacă încărcați un document în tava ADF, reglați ghidajele pentru hârtie.
 - 3 Din ecranul de început, atingeți **Fax**.
 - 4 Introduceți numărul de fax sau o scurtătură.

Notă: Pentru a adăuga destinatari, atingeți **Următorul număr**, apoi introduceți numărul de telefon al destinatarului sau numărul pentru comanda rapidă ori căutați în agendă.

- 5 Apăsăți pe **Trimitere fax**.

Trimiterea unui fax cu ajutorul computerului

Opțiunea de fax a driverului de imprimantă vă permite să trimiteți o lucrare de imprimare la imprimantă, care trimite lucrarea ca fax. Opțiunea de fax funcționează ca un aparat de fax normal, dar este controlată prin driverul de imprimantă, nu prin panoul de control al imprimantei.

- 1 Având documentul deschis, faceți clic pe **File (Fișier)** > **Print (Tipărire)**.

- 2 Selectați imprimanta și apoi navigați la:
Properties (Proprietăți) > fila Fax >Enable fax (Activare fax)
- 3 Introduceți numărul sau numerele destinatarilor faxului în câmpul „Fax number(s)” (Numere de fax).

Notă: Numerele de fax pot fi introduse manual sau utilizând funcția Phone Book (Agendă telefonică)
- 4 Dacă este necesar, introduceți un prefix în câmpul „Dialing prefix” (Prefix de apelare).
- 5 Selectați formatul și orientarea corespunzătoare a paginii.
- 6 Dacă doriți să includeți o pagină de însoțire cu faxul, selectați **Include cover page with fax (Se include pagina de însoțire cu faxul)**, apoi introduceți informațiile corespunzătoare.
- 7 Faceți clic pe **OK**.

Note:

- Opțiunea Fax este disponibilă numai pentru utilizarea cu driverul PostScript sau cu driverul de fax universal. Pentru informații despre instalarea acestor drivere, consultați CD-ul *Software și documentație*.
- Pentru a putea fi utilizată, opțiunea Fax trebuie configurată și activată în driverul PostScript pe fila Configuration (Configurare).
- Dacă este bifată caseta de selectare **Always display settings prior to faxing (Se afișează întotdeauna setările înainte de trimiterea prin fax)**, vi se va solicita să verificați informațiile despre destinatar înainte de trimiterea faxului. Dacă această casetă de selectare este debifată, documentul din coadă este trimis automat ca fax când faceți clic pe **OK** în fila Fax.

Trimiterea unui mesaj e-mail utilizând un număr de comandă rapidă

Comenzile rapide pentru fax sunt la fel ca numerele pentru apelare rapidă ale unui telefon sau ale unui aparat de fax. Un număr de comandă rapidă (1–999) poate conține un singur destinatar sau mai mulți destinatari.

- 1 Încărcați un document original cu fața în sus, astfel încât latura scurtă să intre prima în tava unității ADF, sau cu fața în jos, pe geamul scannerului.

Note:

- Nu încărcați cărți poștale, fotografii, articole mici, folii transparente, hârtie fotografică sau alte suporturi subțiri

(precum decupajele din reviste) în tava unității ADF. Așezați aceste elemente pe geamul scannerului.

- Indicatorul luminos al unității ADF se aprinde când hârtia este încărcată corect.

- 2 Dacă încărcați un document în tava ADF, reglați ghidajele pentru hârtie.
- 3 Din panoul de control al imprimantei, apăsați pe #, apoi introduceți numărul comenzii rapide.
- 4 Atingeți **Fax It (Trimitere fax)**.

Trimiterea unui fax utilizând agenda

Agenda permite căutarea de marcaje și în servere de directoare de rețea. Pentru informații suplimentare despre activarea agendei, contactați persoana care asigură asistența sistemului.

- 1 Încărcați un document original cu fața în sus, astfel încât muchia scurtă să intre prima în tava ADF, sau cu fața în jos, pe geamul scannerului.

Note:

- Nu încărcați cărți poștale, fotografii, articole mici, folii transparente, hârtie foto sau alte suporturi subțiri (precum decupajele din reviste) în tava ADF. Așezați aceste articole pe sticla scannerului.
- Lumina indicatorului ADF se va aprinde în momentul în care hârtia este încărcată corect.

- 2 Dacă încărcați un document în ADF, reglați ghidajele pentru hârtie.
- 3 Din ecranul de început, navigați la:

Fax >  > tastați numele destinatarului > **Căutare**

Notă: Puteți căuta numai câte un singur nume odată.

- 4 Atingeți numele destinatarului și apoi **Trimitere fax**.

Trimiterea unui fax la o oră programată

- 1 Încărcați un document original cu fața în sus, astfel încât muchia scurtă să intre prima în tava ADF, sau cu fața în jos, pe geamul scannerului.

Note:

- Nu încărcați cărți poștale, fotografii, articole mici, folii transparente, hârtie fotografică sau alte suporturi subțiri (precum decupajele din reviste) în tava unității ADF. Așezați aceste elemente pe geamul scannerului.

- Indicatorul luminos al unității ADF se aprinde când hârtia este încărcată corect.

- 2 Dacă încărcați un document în tava ADF, reglați ghidajele pentru hârtie.

- 3 Din ecranul de început, navigați la:

Fax > introduceți numărul de fax > **Options (Opțiuni) >Delayed Send (Trimitere amânată)**

Notă: Dacă opțiunea Fax Mode (Mod fax) este setată la Fax Server (Server fax), butonul Delayed Send (Trimitere amânată) nu apare. Faxurile care așteaptă transmiterea sunt incluse în coada de fax.

- 4 Specificați momentul în care va fi transmis faxul, apoi atingeți



- 5 Atingeți **Fax It (Trimitere fax)**.

Notă: Documentul este scanat, apoi trimis prin fax la ora programată.

Crearea de comenzi rapide

Crearea unei comenzi rapide de destinație de fax cu Embedded Web Server

Alocați o comandă rapidă pentru un singur număr de fax sau pentru un grup de numere de fax.

- 1 Deschideți un browser Web, apoi tastați adresa IP a imprimantei în câmpul de adrese.

Note:

- Vizualizați adresa IP a imprimantei pe ecranul de început al acesteia. Adresa IP apare ca patru seturi de numere separate prin puncte, cum ar fi 123.123.123.123.
- Dacă utilizați un server proxy, dezactivați-l temporar pentru a încărca corect pagina Web.

- 2 Faceți clic pe **Setări >Gestionare comenzi rapide >Configurare comandă rapidă pentru fax**.

Notă: Este posibilă solicitarea unei parole. Dacă nu aveți un ID și o parolă, contactați persoana care asigură asistența sistemului.

- 3 Tastați un nume unic pentru comanda rapidă, apoi introduceți numărul de fax.

Note:

- Pentru a crea o comandă rapidă pentru mai multe numere, introduceți numerele de fax ale grupului.
- Separați cu punct și virgulă (;) fiecare număr de fax dintr-un grup.

4 Atribuiți un număr de comandă rapidă.

Notă: Dacă introduceți un număr care este deja în uz, vi se va solicita să selectați alt număr.

5 Faceți clic pe **Add (Adăugare)**.

Crearea unei comenzi rapide pentru destinația faxului utilizând panoul de control al imprimantei

1 Din ecranul de început, atingeți **Fax**, apoi introduceți numărul de fax.

Notă: Pentru a crea un grup de numere de fax, atingeți **Numărul următor**, apoi introduceți următorul număr de fax.

2 Apăsați .

3 Introduceți un nume unic pentru comanda rapidă, apoi atingeți **Terminat**.

4 Verificați dacă numele și numărul comenzii rapide sunt corecte, apoi atingeți **OK**.

Notă: Dacă numele este incorect, atingeți **Revocare**, apoi reintroduceți informațiile.

Scanarea

Puteți utiliza imprimanta pentru a trimite un fișier scanat. Puteți utiliza aplicațiile Scanare în rețea, Trimitere multiplă și Comanda mea de la ecranul de început al imprimantei. Pentru informații suplimentare, consultați secțiunea „Activarea aplicațiilor din ecranul de început” din *Ghidul utilizatorului*.

Utilizare Scanare în rețea

Scanare în rețea vă permite să scanați documente către destinații din rețea specificate de către persoana responsabilă cu asistența pentru sistem. După stabilirea destinațiilor (foldere de rețea partajate) în rețea, procesul de configurare al aplicației implică instalarea și configurarea aplicației la imprimanta

corespunzătoare, utilizând serverul Embedded Web Server. Pentru informații suplimentare, consultați „Configurare Scanare în rețea” de la pagina 5.

Scanarea la o adresă FTP

Scanarea la o adresă FTP

Scanarea către o adresă FTP utilizând panoul de control al imprimantei

1 Încărcați un document original cu fața în sus, astfel încât muchia scurtă să intre prima în tava ADF, sau cu fața în jos, pe geamul scannerului.

Note:

- Nu încărcați cărți poștale, fotografii, articole mici, folii transparente, hârtie foto sau alte suporturi subțiri (precum decupajele din reviste) în tava ADF. Așezați aceste articole pe sticla scannerului.
- Lumina indicatorului ADF se va aprinde în momentul în care hârtia este încărcată corect.

2 Dacă încărcați un document în tava ADF, reglați ghidajele pentru hârtie.

3 De la panoul de control al imprimantei, navigați la:

FTP >FTP > introduceți adresa **>Efectuat >Trimitere**

Scanarea către o adresă FTP utilizând un număr de comandă rapidă

1 Încărcați un document original cu fața în sus, astfel încât muchia scurtă să intre prima în tava ADF, sau cu fața în jos, pe geamul scannerului.

Note:

- Nu încărcați cărți poștale, fotografii, articole mici, folii transparente, hârtie foto sau alte suporturi subțiri (precum decupajele din reviste) în tava ADF. Așezați aceste articole pe sticla scannerului.
- Lumina indicatorului ADF se va aprinde în momentul în care hârtia este încărcată corect.

2 Dacă încărcați un document în tava ADF, reglați ghidajele pentru hârtie.

3 Din panoul de control al imprimantei, apăsați pe **#** de pe tastatură, apoi introduceți numărul comenzii rapide pentru FTP.

4 Atingeți  **>Trimitere**.

Scanarea către o adresă FTP utilizând agenda

1 Încărcați un document original cu fața în sus, astfel încât muchia scurtă să intre prima în tava ADF, sau cu fața în jos, pe geamul scannerului.

Note:

- Nu încărcați cărți poștale, fotografii, articole mici, folii transparente, hârtie foto sau alte suporturi subțiri (precum decupajele din reviste) în tava ADF. Așezați aceste articole pe sticla scannerului.
- Lumina indicatorului ADF se va aprinde în momentul în care hârtia este încărcată corect.

2 Dacă încărcați un document în tava ADF, reglați ghidajele pentru hârtie.

3 Din ecranul de început, navigați la:

FTP >FTP >  introduceți adresa destinatarului **>Căutare**

4 Atingeți numele destinatarului.

Notă: Pentru a căuta și alți destinatari, atingeți **Căutare nouă** și apoi introduceți numele următorului destinatar.

5 Atingeți  **>Trimitere**.

Scanarea pe un computer sau pe o unitate flash

Scanarea către un computer utilizând serverul Embedded Web Server

1 Deschideți un browser Web, apoi tastați adresa IP a imprimantei în câmpul de adrese.

Note:

- Vizualizați adresa IP a imprimantei pe ecranul de început al acesteia. Adresa IP apare ca patru seturi de numere separate prin puncte, de exemplu, 123.123.123.123.
- Dacă utilizați un server proxy, dezactivați-l temporar pentru a încărca corect pagina Web.

- 2 Faceți clic pe **Scan Profile (Profil de scanare) >Create Scan Profile (Creare profil de scanare)**.
- 3 Selectați setările de scanare dorite, apoi faceți clic pe **Next (Următorul)**.
- 4 Selectați o locație de pe computer în care doriți să salvați imaginea scanată.
- 5 Introduceți un nume de scanare și un nume de utilizator.

Notă: Numele de scanare este cel care apare în lista Profil scanare de pe afișaj.

- 6 Faceți clic pe **Submit (Remitere)**.

Notă: Un număr de comandă rapidă este asociat automat atunci când faceți clic pe **Submit (Remitere)**. Puteți folosi acest număr de comandă rapidă când sunteți gata să scanați documentele.

- 7 Examinați instrucțiunile de pe ecranul Scan Profile (Profil scanare).

- a Încărcați un document original cu fața în sus, astfel încât muchia scurtă să intre prima în tava ADF, sau cu fața în jos, pe geamul scannerului.

Note:

- Nu încărcați cărți poștale, fotografii, articole mici, folii transparente, hârtie fotografică sau alte suporturi subțiri (precum decupajele din reviste) în tava unității ADF. Așezați aceste elemente pe geamul scannerului.
- Indicatorul luminos al unității ADF se aprinde când hârtia este încărcată corect.

- b Dacă încărcați un document în tava ADF, reglați ghidajele pentru hârtie.

- c Efectuați oricare dintre următoarele operații:

- Apăsăți pe #, apoi introduceți numărul comenzii rapide utilizând tastatura.
- Din ecranul de început, navigați la: **Held Jobs (Lucrări în așteptare) >Profiles (Profiluri)** > selectați comanda rapidă de pe listă

Notă: Scannerul scanează și trimite documentul în directorul pe care l-ați specificat.

- 8 Vizualizați fișierul de pe computer.

Notă: Fișierul de ieșire este salvat în locația specificată sau este deschis cu programul specificat.

Configurarea Scanării către computer

Note:

- Această caracteristică este acceptată numai în Windows Vista și versiunile ulterioare.
- Asigurați-vă că atât computerul, cât și imprimanta sunt conectate la aceeași rețea.

- 1 Deschideți folderul de imprimante.

- a Faceți clic pe .

- b În caseta de dialog Start Search (Pornire căutare), tastați **Run (Executare)**.

- c În caseta de dialog Run (Executare), tastați **control printers**.

- d Apăsăți pe **Enter** sau faceți clic pe **OK**.

- 2 În funcție de sistemul de operare, faceți clic pe **Add a device (Adăugare dispozitiv)** sau **Add a printer (Adăugare imprimantă)**.

- 3 Selectați imprimanta din listă.

Notă: Pentru a identifica imprimanta, imprimați o pagină de configurare pentru rețea, apoi căutați „Fully Qualified Domain Name” (Nume de domeniu complet) în secțiunea TCP/IP.

- 4 Faceți clic pe **Next (Următorul) >Close (Închidere)**.

- 5 Din folderul de imprimante, faceți clic dreapta pe imprimantă, apoi faceți clic pe **Scan Properties (Proprietăți scanare)** sau **Properties (Proprietăți)** pentru a configura setările de scanare.

- 6 Din panoul de control al imprimantei, atingeți **Scan to Computer (Scanare către computer) >Options (Opțiuni)**.

- 7 Selectați din următoarele opțiuni:

- **Scan (Scanare)** - Scanați și salvați documentul direct într-o locație selectată de pe computer.
- **Scan for Print (Scanare pentru imprimare)** - Scanați și imprimați automat documentul.
- **Scan for E-mail (Scanare pentru poșta electronică)** - Atașați un document scanat la un mesaj de poșta electronică.
- **Scan for Fax (Scanare pentru fax)** - Atașați un document scanat pentru a-l trimite prin fax.
- **Scan for OCR (Scanare pentru OCR)** - Scanați documentul utilizând un software de recunoaștere optică a caracterelor (OCR), care transformă documentele imprimate în diferite formate electronice, inclusiv Microsoft

Word, Microsoft Excel și PDF în care se poate căuta. Pentru asistență, consultați documentația furnizată împreună cu software-ul OCR.

- 8 Atingeți **Send It (Trimite acestea)**.

Pe ecranul imprimantei apare **Remote scan in progress (Scanare la distanță în curs)**. Imaginea scanată se deschide automat pe ecranul computerului.

Scanarea către o unitate flash

- 1 Încărcați un document original cu fața în sus, astfel încât muchia scurtă să intre prima în tava ADF, sau cu fața în jos, pe geamul scannerului.

Note:

- Nu încărcați cărți poștale, fotografii, articole mici, folii transparente, hârtie foto sau alte suporturi subțiri (precum decupajele din reviste) în tava ADF. Așezați aceste articole pe sticla scannerului.
- Lumina indicatorului ADF se va aprinde în momentul în care hârtia este încărcată corect.

- 2 Dacă încărcați un document în tava ADF, reglați ghidajele pentru hârtie.

- 3 Introduceți unitatea flash în portul USB din partea frontală a imprimantei.

Notă: Va apărea ecranul de pornire Unitate USB.

- 4 Selectați folderul destinație, apoi atingeți **Scanare pe unitate USB**.

Notă: După 30 de secunde de inactivitate, imprimanta trece la ecranul de început.

- 5 Ajustați setările de scanare și apoi faceți clic pe **Scanare**.

Îndepărtarea blocajelor

Evitarea blocajelor

Încărcați hârtie în mod corespunzător.

- Asigurați-vă că hârtia stă dreaptă în tavă.

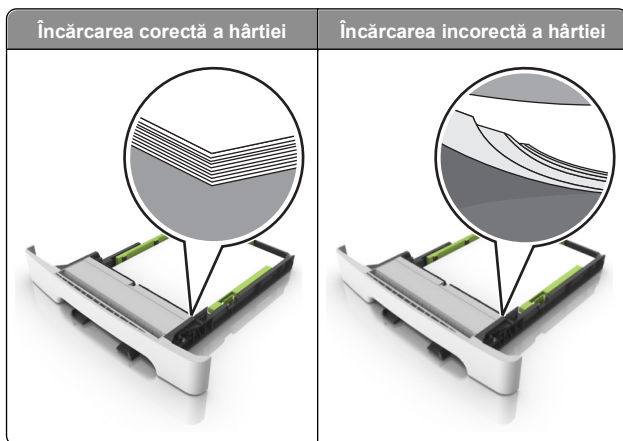

- Nu îndepărtați nicio tavă în timp ce echipamentul imprimă.
- Nu încărcați nicio tavă în timp ce echipamentul imprimă. Încărcați-o înainte de a imprima sau așteptați să vi se solicite încărcarea acesteia.
- Nu încărcați prea multă hârtie. Asigurați-vă că nivelul teancului este inferior indicatorului de umplere maximă.

- Nu glisați hârtia în tavă. Încărcați hârtia conform ilustrației.

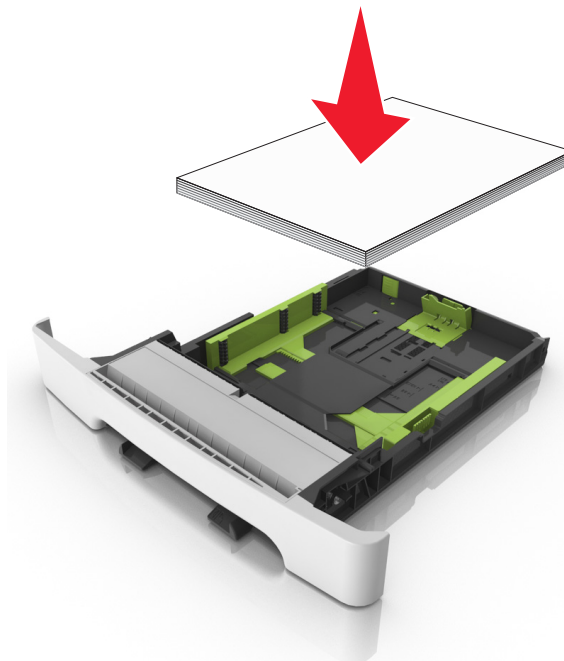

- Asigurați-vă că ghidajele din tava pentru hârtie sau din alimentatorul multifuncțional sunt corect poziționate și că nu apasă tare pe hârtie sau pe plicuri.
- După încărcarea hârtiei, împingeți ferm tava în imprimantă.

Utilizați hârtia recomandată

- Utilizați numai hârtie sau suporturi speciale recomandate.
- Nu încărcați hârtie creponată, încrețită, umedă, îndoită sau curbată.
- Îndoiiți, răsfirați și îndreptați hârtia înainte de a o încărca.

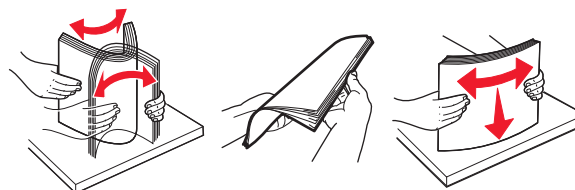

- Nu utilizați hârtie care a fost tăiată sau decupată manual.
- Nu amestecați coli de dimensiuni, greutate sau tipuri diferite în aceeași tavă.

- Asigurați-vă că ați setat corect dimensiunea și tipul hârtiei de la computer sau de la panoul de control al imprimantei.
- Depozitați hârtia conform recomandărilor producătorului.

Interpretarea mesajelor și locațiilor pentru blocaje

Când se produce un blocaj, pe ecranul imprimantei se afișează un mesaj cu locația blocajului și informații privind îndepărtarea blocajului. Deschideți ușile, capacele și tăvile indicate pe afișaj pentru a îndepărta blocajul.

Notă: Atunci când opțiunea Recuperare pagini blocate este setată în poziția Pornit sau Automat, imprimanta va retipări paginile blocate. Totuși, opțiunea Auto (Automat) nu garantează faptul că pagina va fi imprimată.

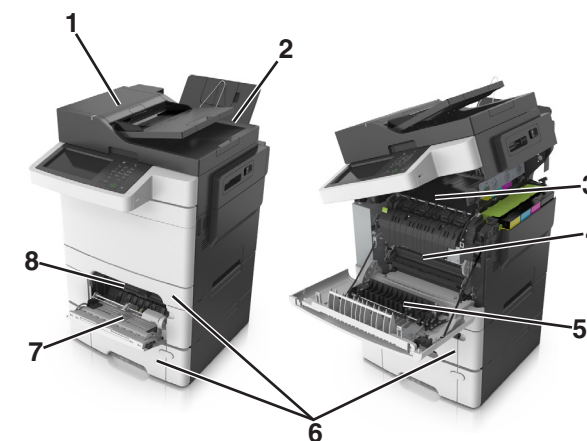

	Locație blocaj	Mesaj pe ecran	Cum se procedează
1	Alimentator automat de documente (ADF)	Blocaj la pagina [x], deschideți capacul superior al alimentatorului automat. [28y.xx]	Scoateți toată hârtia din tava ADF și apoi scoateți hârtia blocată.
2	Recipient standard	Blocaj la pagina [x], goliți recipientul standard [203.xx]	Scoateți hârtia blocată.

Locație blocaj	Mesaj pe ecran	Cum se procedează	
3	Unitate de fuziune	Blocaj la pagina [x], deschideți ușa frontală pentru a goli unitatea de fuziune [202.xx]	Deschideți ușa frontală, trageți mânerul și țineți în jos capacul unității de fuziune, apoi scoateți hârtia blocată.
4	Ușa frontală	Blocaj la pagina [x], deschideți ușa frontală [20y.xx]	Deschideți ușa frontală și eliminați hârtia blocată.
5	Zonă duplex	Blocaj la pagina [x], deschideți ușa frontală pentru a goli duplexul [23y.xx]	Deschideți ușa frontală și eliminați hârtia blocată.
6	Tava [x]	Blocaj pagină [x], deschideți tava [x] [24y.xx]	Trageți afară tava indicată și apoi îndepărtați hârtia blocată.
7	Alimentator & multifuncțional	Blocaj la pagina [x], goliți alimentatorul multifuncțional [250.xx]	Împingeți pârghia de eliberare a hârtiei pentru a ridica rolele, apoi scoateți hârtia blocată.
8	Alimentator manual	Blocaj la pagina [x], goliți alimentatorul manual [251.xx]	Scoateți hârtia blocată.

Blocaj pagina [x], goliți recipientul standard [203.xx]

1 Deschideți ușa superioară.



2 Apucați ferm hârtia blocată de fiecare parte și trageți-o încet afară.

Notă: Asigurați-vă că toate fragmentele de hârtie sunt îndepărtate.



3 Deschideți ușa frontală.

ATENȚIONARE—SUPRAFAȚĂ FIERBİNTE: Interiorul imprimantei poate să fie fierbinte. Pentru a reduce riscul de vătămare datorită componentei fierbinți, lăsați suprafața să se răcească înainte de a o atinge.

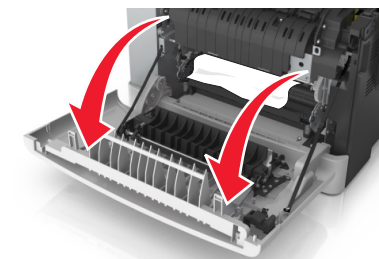

a Dacă hârtia este blocată sub unitatea de fuziune, apucați-o ferm de ambele părți și trageți-o ușor afară.

Notă: Asigurați-vă că toate fragmentele de hârtie sunt îndepărtate.

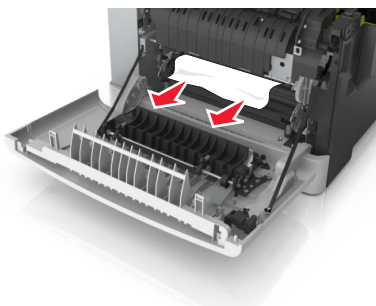

b Trageți pârghia verde pentru a deschide capacul unității de fuziune.

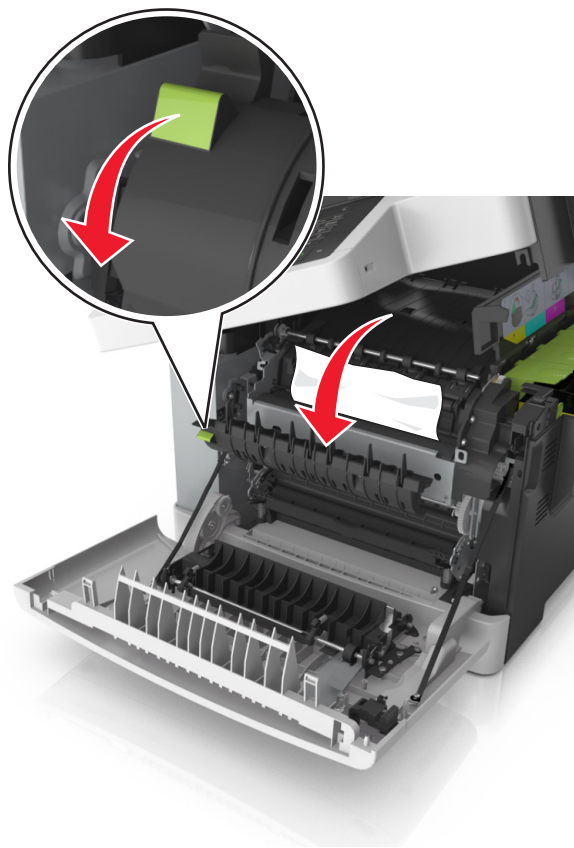

c Dacă hârtia este blocată în unitatea de fuziune, țineți în jos capacul unității de fuziune și apoi scoateți hârtia.

Notă: Asigurați-vă că toate fragmentele de hârtie sunt îndepărtate.

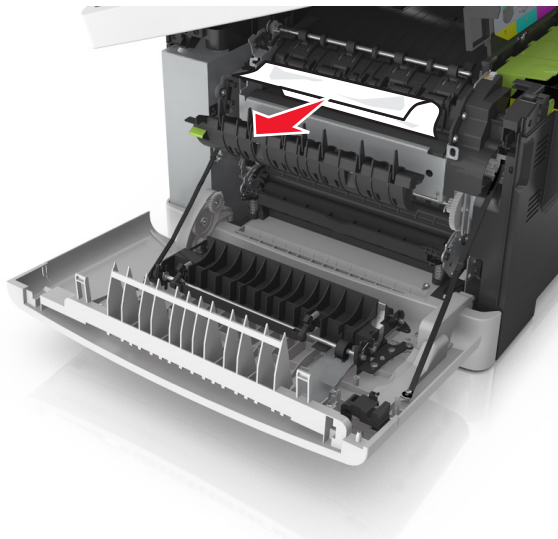

4 Glisați și țineți clapeta de eliberare din partea dreaptă a imprimantei, apoi închideți încet ușa superioară.

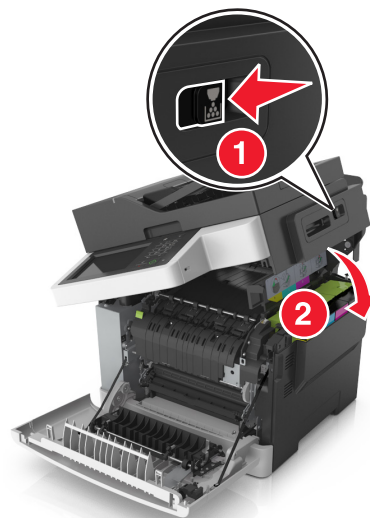

5 Închideți ușa frontală.

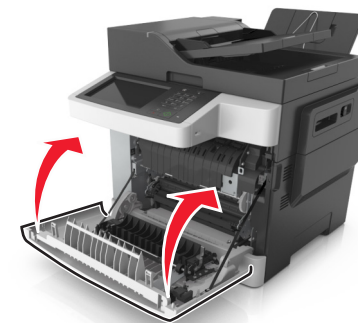

6 De la panoul de control al imprimantei, atingeți **Gata** pentru a șterge mesajul și a continua imprimarea.

Blocaj la pagina [x], deschideți ușa frontală pentru a goli unitatea de fuziune [20y.xx]

1 Deschideți ușa frontală.

ATENȚIONARE—SUPRAFAȚĂ FIERBINTE: Interiorul imprimantei poate să fie fierbinte. Pentru a reduce riscul de vătămare datorită componentei fierbinți, lăsați suprafața să se răcească înainte de a o atinge.

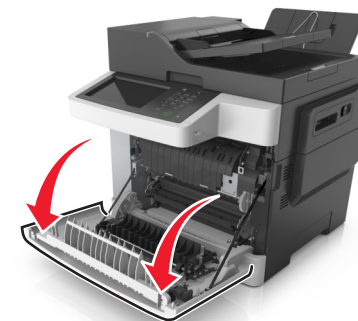

2 Deschideți ușa superioară.

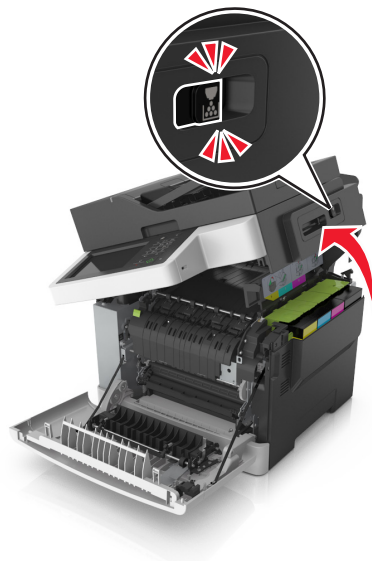

3 Trageți pârghia verde pentru a deschide capacul unității de fuziune.

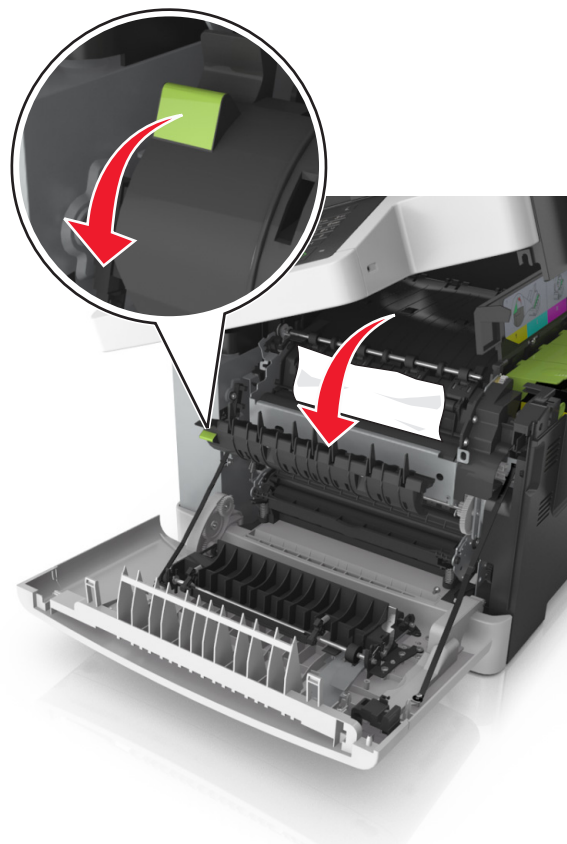

4 Țineți în jos capacul unității de fuziune și eliminați hârtia blocată.

Notă: Asigurați-vă că toate fragmentele de hârtie sunt îndepărtate.

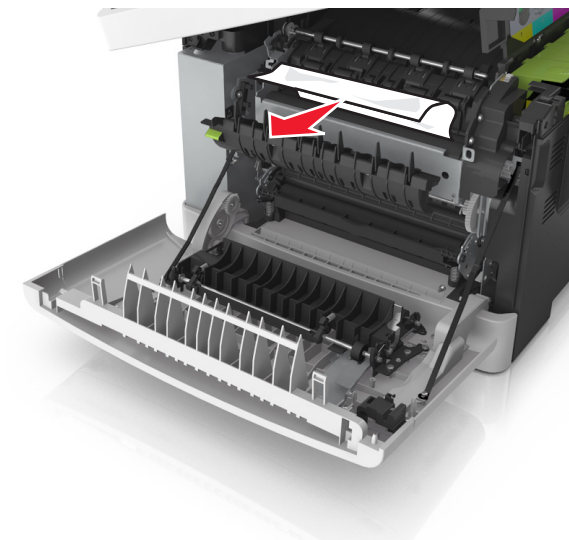

5 Glisați și țineți clapeta de eliberare din partea dreaptă a imprimantei, apoi închideți încet ușa superioară.

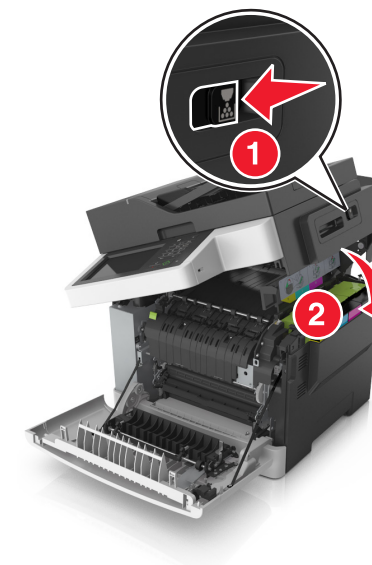

6 Închideți ușa frontală.

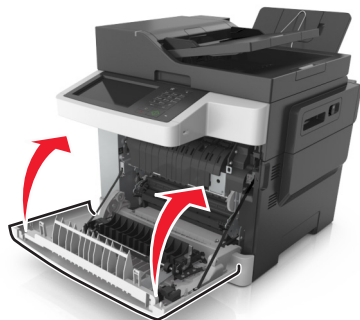

7 De la panoul de control al imprimantei, atingeți **Gata** pentru a șterge mesajul și a continua imprimarea.

Blocaj pagina [x], deschideți ușa frontală [20y.xx]

1 Deschideți ușa frontală.

 **ATENȚIONARE—SUPRAFAȚĂ FIERBINTE:** Interiorul imprimantei poate să fie fierbinte. Pentru a reduce riscul de vătămare datorită componentei fierbinți, lăsați suprafața să se răcească înainte de a o atinge.

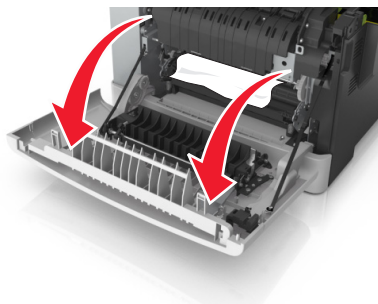

2 Apucați ferm hârtia blocată de fiecare parte și trageți-o încet afară.

Notă: Asigurați-vă că toate fragmentele de hârtie sunt îndepărtate.

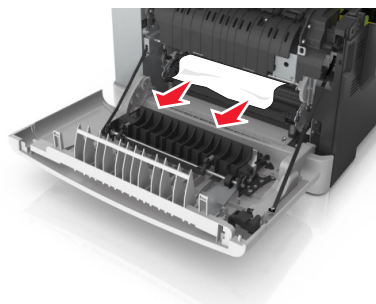

3 Închideți ușa frontală.

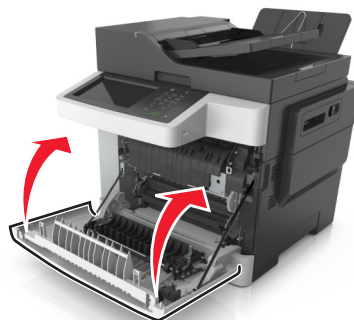

4 De la panoul de control al imprimantei, atingeți **Gata** pentru a șterge mesajul și a continua imprimarea.

Blocaj la pagina [x], deschideți ușa frontală pentru a goli duplexul [23y.xx]

1 Deschideți ușa frontală.

 **ATENȚIONARE—SUPRAFAȚĂ FIERBINTE:** Interiorul imprimantei poate să fie fierbinte. Pentru a reduce riscul de vătămare datorită componentei fierbinți, lăsați suprafața să se răcească înainte de a o atinge.

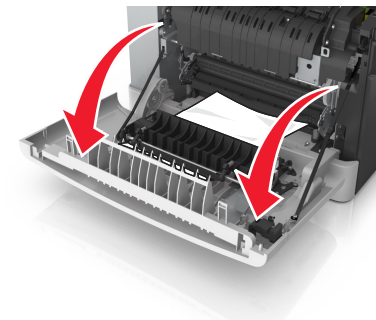

2 Apucați ferm hârtia blocată de fiecare parte și trageți-o încet afară.

Notă: Asigurați-vă că toate fragmentele de hârtie sunt îndepărtate.

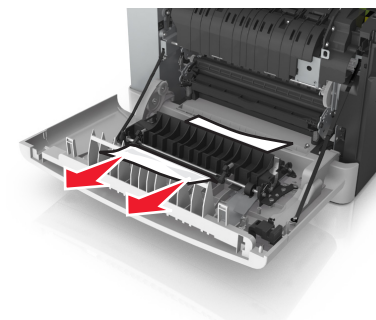

3 Închideți ușa frontală.

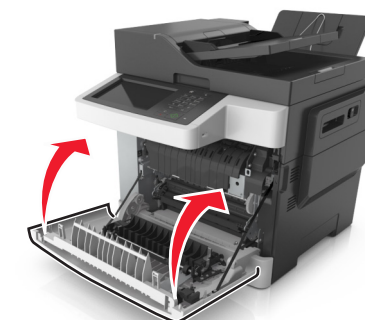

4 De la panoul de control al imprimantei, atingeți **Gata** pentru a șterge mesajul și a continua imprimarea.

Blocaj pagină [x], deschideți tava [x] [24y.xx]

- 1 Trageți tava complet în afară.

Notă: Mesajul de pe ecranul imprimantei indică tava în care se află hârtia blocată.

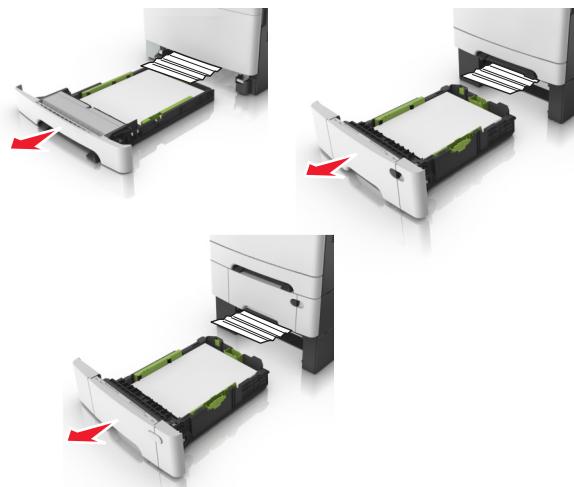

- 2 Apucați ferm hârtia blocată de fiecare parte și trageți-o încet afară.

Notă: Asigurați-vă că toate fragmentele de hârtie sunt îndepărtate.



- 3 Introduceți tava.

- 4 De la panoul de control al imprimantei, atingeți **Gata** pentru a șterge mesajul și a continua imprimarea.

Blocaj la pagina [x], goliți alimentatorul manual [251.xx]

- 1 Trageți afară tava standard de 250 de coli (Tava 1) și alimentatorul manual.

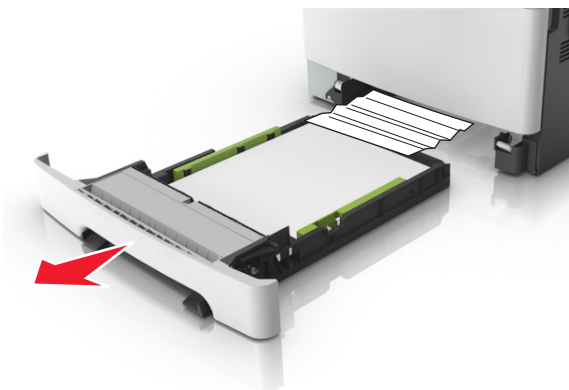

- 2 Apucați ferm hârtia blocată de fiecare parte și trageți-o încet afară.

Notă: Asigurați-vă că toate fragmentele de hârtie sunt îndepărtate.



- 3 Introduceți tava.

- 4 De la panoul de control al imprimantei, atingeți **Gata** pentru a șterge mesajul și a continua imprimarea.

Blocaj la pagina [x], goliți alimentatorul multifuncțional [250.xx]

- 1 Împingeți pârghia de eliberare a hârtiei din alimentatorul multifuncțional pentru a ajunge la hârtia blocată, apoi trageți ușor hârtia afară.

Notă: Asigurați-vă că toate fragmentele de hârtie sunt îndepărtate.



- 2 Îndoii ușor colile de hârtie înainte și înapoi, apoi răsfoii-le. Nu pliați și nu îndoii hârtia. Aduceți marginile la același nivel.

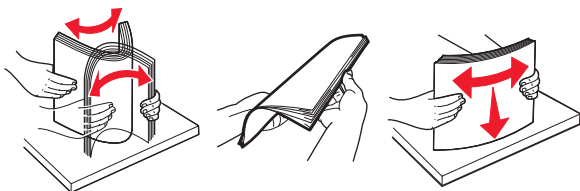

- 3 Reîncărcați hârtie în alimentatorul multifuncțional.



- 4 Glisați ghidajul pentru hârtie până când atinge ușor marginea teancului de hârtie.



- 5 De la panoul de control al imprimantei, atingeți **Gata** pentru a șterge mesajul și a continua imprimarea.

Blocaj la pagina [x], deschideți capacul superior al alimentatorului automat. [28y.xx]

- 1 Scoateți toate docum. originale din tava ADF.

Notă: Mesajul dispare când paginile au fost îndepărtate din tava ADF.

- 2 Deschideți capacul ADF.

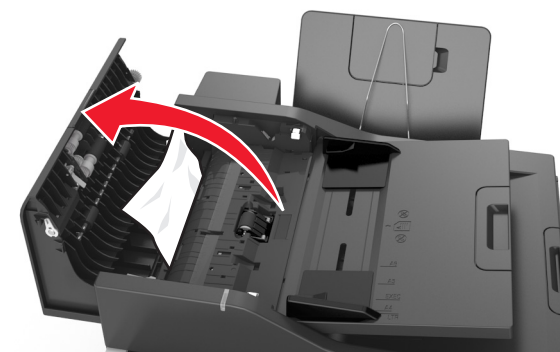

- 3 Apucați ferm hârtia blocată de fiecare parte și trageți-o încet afară.

Notă: Asigurați-vă că toate fragmentele de hârtie sunt îndepărtate.

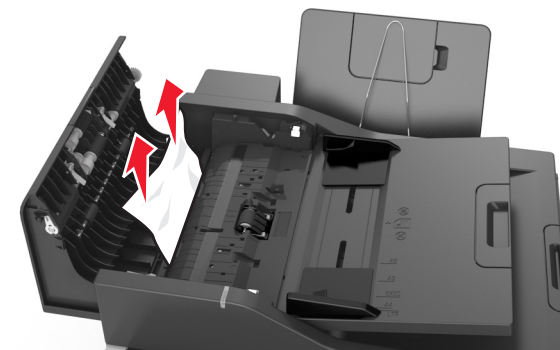

- 4 Închideți capacul ADF.

- 5 Îndreptați marginile documentelor originale, încărcați documentele în ADF și apoi reglați ghidajul pentru hârtie.

- 6 De la panoul de control al imprimantei, atingeți **Gata** pentru a șterge mesajul și a continua imprimarea.