Referencia rápida

Uso del modelo de impresora con pantalla de 2,4 pulg.

Información acerca de la impresora

Uso del panel de control de la impresora

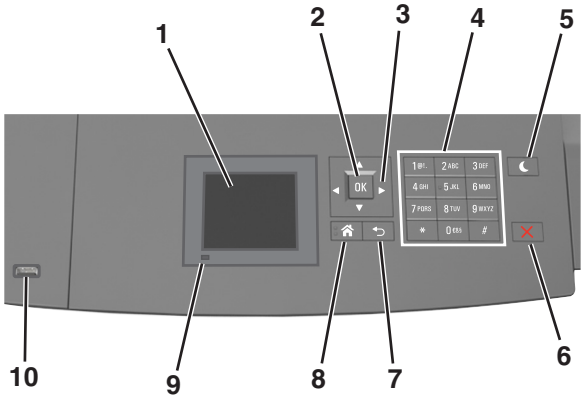

	Utilice estos elementos	Para
1	Mostrar	• Ver el estado de la impresora. • Configurar y hacer funcionar la impresora.
2	Botón Seleccionar	Enviar los cambios realizados en los valores de la impresora.
3	botones flecha	Desplazarse hacia arriba, hacia abajo, hacia la derecha y hacia la izquierda.
4	Teclado numérico	Introducir números, letras o símbolos.
5	Botón Reposo	Activar el modo de reposo o el modo de hibernación. Ejecute las acciones siguientes para reactivar la impresora cuando está en modo de reposo: • Pulsar cualquier botón. • Abrir la bandeja 1 o cargar papel en el alimentador multiuso. • Abrir una puerta o una cubierta. • Enviar un trabajo de impresión desde el equipo. • Reiniciar la alimentación con el interruptor de encendido. • Conectar un dispositivo al puerto USB de la impresora.
6	Botón Parar o Cancelar	Detener todas las actividades de la impresora.
7	Botón Atrás	Volver a la pantalla anterior.
8	Botón Inicio	Ir a la pantalla de inicio.
9	Indicador	Comprobar el estado de la impresora.
10	Puerto USB	Conectar una unidad flash a la impresora. **Nota:** Solo el puerto USB frontal admite unidades flash.

Definición del tipo y el tamaño del papel

1 En el panel de control de la impresora, navegue hasta:

>**Configuración** > OK >**Menú Papel** > OK >**Tamaño/Tipo de papel** > OK

2 Pulse el botón de flecha hacia arriba o hacia abajo para seleccionar la bandeja o el alimentador y, a continuación, pulse OK.

3 Pulse los botones de flecha arriba o abajo para seleccionar un tamaño de papel y, a continuación, pulse OK.

4 Pulse los botones de flecha arriba o abajo para seleccionar el tipo de papel y, a continuación, pulse OK para cambiar los valores.

Configuración del valor de papel Universal

El tamaño de papel Universal es un valor definido por el usuario que permite imprimir en tamaños de papel no incluidos en los menús de la impresora.

Notas:

- El tamaño mínimo admitido del papel Universal es de 70 x 127 mm (2,76 x 5 pulg.) para impresión por una cara y 105 x 148 mm (4,13 x 5,83 pulg.) para impresión a dos caras (dúplex).
- El tamaño máximo admitido del papel Universal es de 216 x 356 mm (8,5 x 14 pulg.) para impresión por una cara y a dos caras.
- Al imprimir en papel menos de 210 mm (8,3 pulgadas) de ancho, la impresora imprime a una velocidad reducida tras un período de tiempo para garantizar el mejor rendimiento de impresión.

En el panel de control de la impresora, navegue hasta:

>**Valores** > OK >**Menú Papel** > OK >**Configuración universal** > OK >**Unidades de medida** > OK > seleccione una unidad de medida > OK

Ajuste de intensidad del tóner

Uso de Embedded Web Server

1 Abra un explorador web y, a continuación, escriba la dirección IP de la impresora en el campo de la dirección.

Notas:

- Visualice la dirección IP de la impresora en la sección TCP/IP del menú Red/Puertos. La dirección IP aparece como cuatro grupos de números separados por puntos, como 123.123.123.123.
- Si está utilizando un servidor proxy, desactívelo temporalmente para cargar correctamente la página web.

2 Haga clic en **Ajustes** >**Valores de impresión** >**Menú calidad** >**Intensidad del tóner**.

3 Ajuste la intensidad del tóner y haga clic en **Enviar**.

Uso del panel de control de la impresora

1 En el panel de control de la impresora, navegue hasta:

>**Valores** > OK >**Valores de impresión** > OK >**Menú Calidad** > OK >**Intensidad del tóner**

2 Ajuste la intensidad del tóner y pulse OK.

Unidades flash y tipos de archivo admitidos

Notas:

- Las unidades flash USB de alta velocidad deben ser compatibles con el estándar de alta velocidad. No se admiten dispositivos USB de baja velocidad.
- Las unidades flash USB deben admitir el sistema de archivos FAT (del inglés File Allocation Tables, tablas de localización de archivos). Los dispositivos con formato NTFS (del inglés New Technology File System, sistema de archivos de nueva tecnología) o cualquier otro sistema de archivos no son compatibles.

Unidades flash recomendadas	Tipos
Existen varias unidades flash probadas y aprobadas para utilizarlas con la impresora. Para obtener más información, póngase en contacto con el lugar en el que adquirió la impresora.	Documentos: • .pdf • .xps Imágenes: • .dcx • .gif • .jpeg o .jpg • .bmp • .pcx • .tiff o .tif • .png • .fls

Impresión desde una unidad flash

Notas:

- Antes de imprimir un archivo PDF cifrado, se le pedirá que introduzca la contraseña del archivo en el panel de control de la impresora.
- No puede imprimir los archivos para los que no dispone de permiso de impresión.

1 Inserte una unidad flash en el puerto USB.

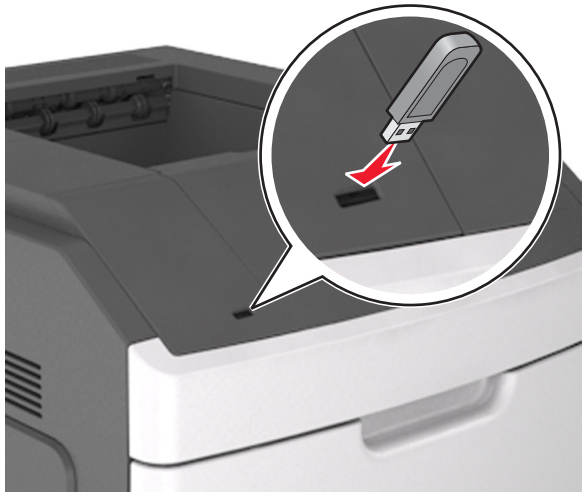

Notas:

- En el panel de control y en el icono de los trabajos retenidos, aparecerá un icono de una unidad flash cuando se instale.
- Si lo hace cuando la impresora requiere atención como, por ejemplo, cuando se ha producido un atasco, la impresora ignorará la unidad flash.
- Si introduce la unidad flash mientras la impresora está procesando otros trabajos de impresión, aparecerá el mensaje `Impresora ocupada`. Cuando se hayan terminado de procesar los trabajos, es posible que necesite ver la lista de trabajos en espera para imprimir documentos desde la unidad flash.

Advertencia—Posibles daños: No manipule la impresora ni la unidad flash en la zona que se muestra mientras esté imprimiendo, leyendo o escribiendo en el dispositivo de memoria. Se puede producir una pérdida de datos.

2 En el panel de control de la impresora, seleccione el documento que desee imprimir.

3 Pulse los botones de flecha a la izquierda o a la derecha para especificar el número de copias para imprimir y, a continuación, pulse OK.

Notas:

- no extraiga la unidad flash del puerto USB hasta que el documento haya terminado de imprimirse.
- Si deja la unidad flash en la impresora después de salir de la pantalla inicial del menú USB, puede acceder a los trabajos retenidos desde el panel de control de la impresora para imprimir archivos desde la unidad flash.

Cancelación de un trabajo de impresión desde el panel de control

1 En el panel de control de la impresora, pulse ✕.

2 Cuando aparece una lista de trabajos de impresión, seleccione el trabajo que desea cancelar y luego pulse OK.

3 Pulse para volver a la pantalla de inicio.

Enlace y anulación de enlace de bandejas

1 Abra un explorador web y, a continuación, escriba la dirección IP de la impresora en el campo de la dirección.

Notas:

- Ver la dirección IP de la impresora en el panel de control de la impresora en la sección TCP/IP del menú Red/Puertos. La dirección IP aparece como cuatro grupos de números separados por puntos, como 123.123.123.123.
- Si está utilizando un servidor proxy, desactívelo temporalmente para cargar correctamente la página web.

2 Haga clic en **Valores** >**Menú Papel**.

3 Cambie los valores de tamaño y tipo de papel para las bandejas que está enlazando.

- Para enlazar bandejas, asegúrese de que el tamaño y el tipo de papel de la bandeja coinciden con los de la otra bandeja.
- Para desenlazar bandejas, asegúrese de que el tamaño y el tipo de papel de la bandeja *no* coinciden con los de la otra bandeja.

4 Haga clic en **Enviar**.

Nota: También puede cambiar los valores de tamaño y tipo de papel mediante el panel de control de la impresora. para obtener más información, consulte "Definición del tipo y el tamaño del papel" en la página 1.

Advertencia—Posibles daños: El papel cargado en la bandeja debe coincidir con el nombre de tipo de papel asignado en la impresora. La temperatura del fusor varía según el tipo de papel especificado. Pueden producirse problemas de impresión si no se configuran correctamente los valores.

Uso del modelo de impresora con pantalla táctil de 4.3 pulg.

Información acerca de la impresora

Uso del panel de control de la impresora

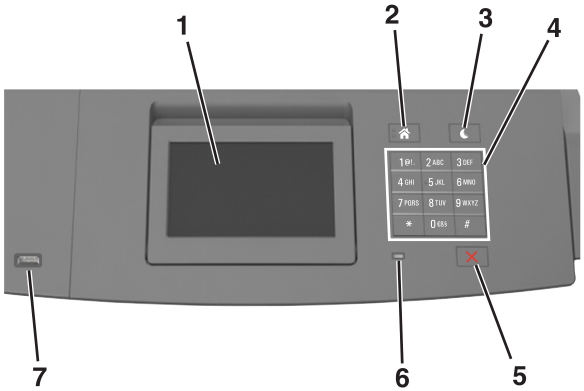

	Utilice estos elementos	Para
1	Mostrar	• Ver el estado de la impresora. • Configurar y hacer funcionar la impresora.
2	Botón Inicio	Ir a la pantalla de inicio.
3	Botón Reposo	Activar el modo de reposo o el modo de hibernación. Ejecute las acciones siguientes para reactivar la impresora cuando está en modo de reposo: • Pulsar cualquier botón. • Abrir la bandeja 1 o cargar papel en el alimentador multiuso. • Abrir una puerta o una cubierta. • Enviar un trabajo de impresión desde el equipo. • Reiniciar la alimentación con el interruptor de encendido. • Conectar un dispositivo al puerto USB de la impresora.
4	Teclado numérico	Introducir números, letras o símbolos.
5	Botón Parar o Cancelar	Detener todas las actividades de la impresora.
6	Indicador	Comprobar el estado de la impresora.
7	Puerto USB	Conectar una unidad flash a la impresora. **Nota:** Solo el puerto USB frontal admite unidades flash.

Comprensión de la pantalla principal

Al encender la impresora, la pantalla muestra una pantalla básica conocida como pantalla de inicio. Utilice los botones e iconos de la pantalla de inicio para comenzar una acción.

Nota: La pantalla de inicio varía en función de los ajustes de configuración personalizados de la pantalla de inicio, la configuración administrativa y las soluciones integradas activas.

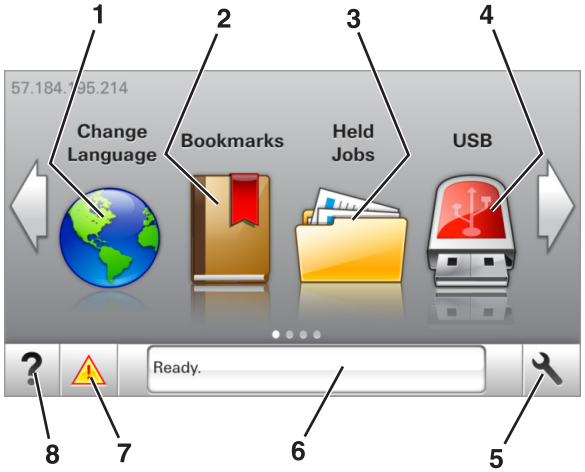

Toque		Hasta
1	Cambiar idioma	Cambiar el idioma principal de la impresora.
2	Marcadores	Permite crear, organizar y guardar un conjunto de marcadores (URLs) en una estructura de carpetas y enlaces de archivos en una vista de árbol. **Nota:** La vista de árbol no incluye los marcadores creados en Formularios y favoritos, y los que están en el árbol no pueden utilizarse en Formularios y favoritos.

Toque		Hasta
3	Trabajos en espera	Muestra todos los trabajos en espera actuales.
4	USB	Ver, seleccionar, o imprimir fotos y documentos desde una unidad flash. **Nota:** Este icono solo aparece cuando se regresa a la pantalla de inicio mientras una tarjeta de memoria o unidad flash se encuentra conectada a la impresora.
5	Menús	Acceder a los menús de la impresora. **Nota:** Estos menús solo están disponibles cuando el estado de la impresora es Lista.
6	Barra de mensajes de estado	• Muestra el estado actual de la impresora como `Lista` u `Ocupada`. • Mostrar el estado de los suministros de la impresora. • Mostrar mensajes de intervención e instrucciones sobre cómo limpiarlos.
7	Estado/Suministros	• Mostrar un mensaje de error o advertencia de la impresora siempre que la impresora necesite que el usuario intervenga para poder continuar procesando el trabajo. • Ver más información sobre el mensaje o la advertencia de la impresora y sobre cómo borrarlos.
8	Sugerencias	Ver información de ayuda contextual.

Es posible que también aparezca en la pantalla de inicio:

Toque	Hasta
Buscar trabajos en espera	Buscar trabajos en espera actuales.
Trabajos por usuario	Acceda a los trabajos de impresión guardados por el usuario.
Perfiles y aplicaciones	Acceda a los perfiles y a las aplicaciones.

Características

Función	Descripción
Alerta de mensaje de asistencia	Si un mensaje de asistencia afecta a una función, aparece este icono y la luz del indicador parpadea.
Advertencia	Si se produce algún problema, aparece este icono.
Dirección IP de la impresora Ejemplo: `123.123.123.123`	La dirección IP de la impresora se encuentra en la esquina superior izquierda de la pantalla de inicio. Puede utilizar la dirección IP al acceder a Embedded Web Server para consultar y configurar de forma remota los valores de la impresora.

Uso de los botones de la pantalla táctil

Nota: La pantalla de inicio varía en función de los ajustes de configuración personalizados de la pantalla de inicio, la configuración administrativa y las soluciones integradas activas.

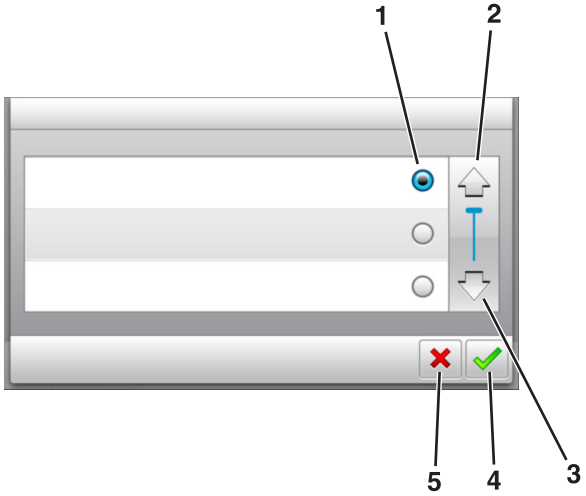

	Pulse	Para
1	Botón de radio	Se selecciona un elemento, o bien, se anula la selección.
2	Flecha arriba	Desplazarse hacia arriba.
3	Flecha abajo	Desplazarse hacia abajo.
4	Botón Aceptar	Guardar un valor.
5	Botón Cancelar	• Cancelar una acción o selección. • Volver a la pantalla de anterior.

Toque	Para
	Volver a la pantalla de inicio.
	Abrir un cuadro de diálogo de ayuda sensible al contexto en el panel de control de la impresora.
	Se inicia el desplazamiento hacia la izquierda.
	Se inicia el desplazamiento hacia la derecha.

Definición del tipo y el tamaño del papel

En la pantalla de inicio, navegue a:

>**Menú Papel** >**Tamaño/tipo de papel** > seleccione una bandeja > seleccione el tamaño o tipo de papel >

Configuración del valor de papel Universal

El tamaño de papel Universal es un valor definido por el usuario que permite imprimir en tamaños de papel no incluidos en los menús de la impresora.

Notas:

- El tamaño mínimo admitido del papel Universal es de 70 x 127 mm (2,76 x 5 pulg.) para impresión por una cara y 105 x 148 mm (4,13 x 5,83 pulg.) para impresión a dos caras (dúplex).
- El tamaño máximo admitido del papel Universal es de 216 x 356 mm (8,5 x 14 pulg.) para impresión por una cara y a dos caras.

- Al imprimir en papel menos de 210 mm (8,3 pulgadas) de ancho, la impresora imprime a una velocidad reducida tras un período de tiempo para garantizar el mejor rendimiento de impresión.

1 En la pantalla de inicio, navegue hasta:

>**Menú Papel** >**Configuración universal** >**Unidades de medida** > seleccione una unidad de medida

2 Pulse **Anchura vertical** o **Altura vertical**.

3 Seleccione la altura o anchura y pulse .

Ajuste de intensidad del tóner

Uso de Embedded Web Server

1 Abra un explorador web y, a continuación, escriba la dirección IP de la impresora en el campo de la dirección.

Notas:

- Verá la dirección IP de la impresora en la pantalla de inicio de la impresora. La dirección IP aparece como cuatro grupos de números separados por puntos, como 123.123.123.123.
- Si está utilizando un servidor proxy, desactívelo temporalmente para cargar correctamente la página web.

2 Haga clic en **Ajustes** >**Valores de impresión** >**Menú calidad** >**Intensidad del tóner**.

3 Ajuste los valores y, a continuación, haga clic en **Enviar**.

Uso del panel de control de la impresora

1 En la pantalla de inicio, navegue hasta:

>**Valores** >**Valores de impresión** >**Menú Calidad** >**Intensidad del tóner**

2 Ajuste el valor y pulse .

Unidades flash y tipos de archivo admitidos

Notas:

- Las unidades flash USB de alta velocidad deben ser compatibles con el estándar de alta velocidad. No se admiten dispositivos USB de baja velocidad.
- Las unidades flash USB deben admitir el sistema de archivos FAT (del inglés File Allocation Tables, tablas de localización de archivos). Los dispositivos con formato NTFS (del inglés New Technology File System, sistema de archivos de nueva tecnología) o cualquier otro sistema de archivos no son compatibles.

Unidades flash recomendadas	Tipos
Existen varias unidades flash probadas y aprobadas para utilizarlas con la impresora. Para obtener más información, póngase en contacto con el lugar en el que adquirió la impresora.	Documentos: • .pdf • .xps Imágenes: • .dcx • .gif • .jpeg o .jpg • .bmp • .pcx • .tiff o .tif • .png • .fls

Impresión desde una unidad flash

Notas:

- Antes de imprimir un archivo PDF cifrado, se le pedirá que escriba la contraseña del archivo en el panel de control de la impresora.
- No puede imprimir los archivos para los que no dispone de permiso de impresión.

1 Inserte una unidad flash en el puerto USB.

Notas:

- En la pantalla de inicio aparecerá un icono de una unidad flash cuando se instale.
- Si lo hace cuando la impresora requiere atención como, por ejemplo, cuando se ha producido un atasco, la impresora ignorará la unidad flash.
- Si introduce la unidad flash mientras la impresora está procesando otros trabajos de impresión, aparecerá el mensaje `Impresora ocupada`. Cuando se hayan terminado de procesar los trabajos, es posible que necesite ver la lista de trabajos en espera para imprimir documentos desde la unidad flash.

Advertencia—Posibles daños: No manipule la impresora ni la unidad flash en la zona que se muestra mientras esté imprimiendo, leyendo o escribiendo en el dispositivo de memoria. Se puede producir una pérdida de datos.

2 En el panel de control de la impresora, toque el documento que desee imprimir.

3 Toque las flechas para especificar el número de copias para la impresión y, a continuación, toque **Imprimir**.

Notas:

- no extraiga la unidad flash del puerto USB hasta que el documento haya terminado de imprimirse.
- Si deja la unidad flash en la impresora después de salir de la pantalla inicial del menú USB, pulse **Trabajos retenidos** en la pantalla de inicio para imprimir archivos desde la unidad flash.

Cancelación de un trabajo de impresión desde el panel de control

1 En la pantalla de inicio, toque **Cancelar trabajo** o pulse en el teclado numérico.

2 Toque el trabajo que desee cancelar y, a continuación, toque .

3 Pulse en el teclado numérico para volver a la pantalla de inicio.

Enlace y anulación de enlace de bandejas

1 Abra un explorador web y, a continuación, escriba la dirección IP de la impresora en el campo de la dirección.

Notas:

- Verá la dirección IP de la impresora en la pantalla de inicio de la impresora. La dirección IP aparece como cuatro grupos de números separados por puntos, como 123.123.123.123.
- Si está utilizando un servidor proxy, desactívelo temporalmente para cargar correctamente la página web.

2 Haga clic en **Valores** >**Menú Papel**.

3 Cambie los valores de tamaño y tipo de papel para las bandejas que está enlazando.

- Para enlazar bandejas, asegúrese de que el tamaño y el tipo de papel de la bandeja coinciden con los de la otra bandeja.
- Para desenlazar bandejas, asegúrese de que el tamaño y el tipo de papel de la bandeja *no* coinciden con los de la otra bandeja.

4 Haga clic en **Enviar**.

Nota: También puede cambiar los valores de tamaño y tipo de papel mediante el panel de control de la impresora. para obtener más información, consulte "Definición del tipo y el tamaño del papel" en la página 4.

Advertencia—Posibles daños: El papel cargado en la bandeja debe coincidir con el nombre de tipo de papel asignado en la impresora. La temperatura del fusor varía según el tipo de papel especificado. Pueden producirse problemas de impresión si no se configuran correctamente los valores.

Uso del modelo de impresora con pantalla táctil de 7 pulg.

Información acerca de la impresora

Uso del panel de control de la impresora

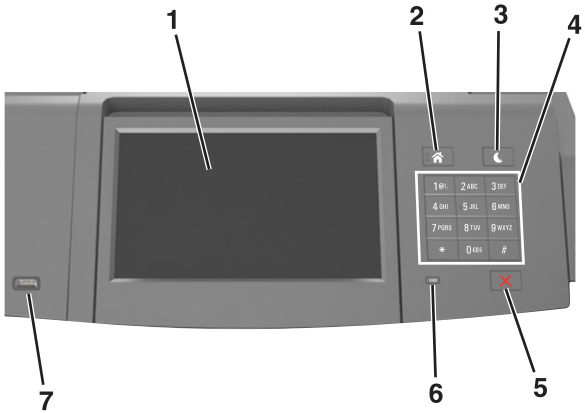

	Utilice estos elementos	Para
1	Mostrar	• Ver el estado de la impresora. • Configurar y hacer funcionar la impresora.
2	Botón Inicio	Ir a la pantalla de inicio.
3	Botón Reposo	Activar el modo de reposo o el modo de hibernación. Ejecute las acciones siguientes para reactivar la impresora cuando está en modo de reposo: • Pulsar y soltar el botón de reposo. • Tocar la pantalla o pulsar cualquier botón. • Abrir una carpeta, cubierta o puerta. • Enviar un trabajo de impresión desde el equipo. • Reiniciar la alimentación con el interruptor de encendido. • Conectar un dispositivo a un puerto USB.
4	Teclado numérico	Introducir números, letras o símbolos en la impresora.
5	Botón Parar o Cancelar	Detener todas las actividades de la impresora.
6	Indicador	Comprobar el estado de la impresora.
7	Puerto USB	Conectar un adaptador Bluetooth USB o una unidad flash a la impresora. **Nota:** Solo el puerto USB frontal admite unidades flash.

Descripción de la pantalla de inicio

Al encender la impresora, la pantalla muestra una pantalla básica conocida como pantalla de inicio. Utilice los botones e iconos de la pantalla de inicio para comenzar una acción.

Nota: La pantalla de inicio varía en función de los ajustes de configuración personalizados de la pantalla de inicio, la configuración administrativa y las soluciones integradas activas.

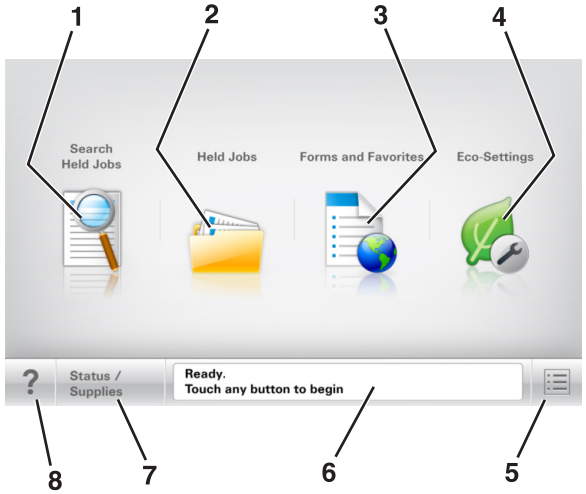

	Toque	Para
1	Buscar trabajos en espera	Buscar trabajos en espera actuales.
2	Trabajos en espera	Mostrar todos los trabajos en espera actuales.
3	Formularios y favoritos	Obtenga acceso a los formularios en línea utilizados frecuentemente.
4	Ajustes ecológicos	Ajuste el consumo de energía, el ruido, el tóner y el uso del papel.

	Toque	Para
5	Menús	Acceder a los menús de la impresora. **Nota:** Estos menús solo están disponibles cuando la impresora se encuentra en estado Lista.
6	Barra de mensajes de estado	• Mostrar el estado actual de la impresora como **Lista** u **Ocupada**. • Mostrar los problemas de la impresora, como **Unidad de imagen casi agotada** o **Cartucho bajo**. • Mostrar mensajes de intervención e instrucciones sobre cómo limpiarlos.
7	Estado/Suministros	• Mostrar un mensaje de error o advertencia de la impresora siempre que la impresora necesite que el usuario intervenga para poder continuar procesando el trabajo. • Ver más información sobre el mensaje o la advertencia de la impresora y cómo borrarlos.
8	Sugerencias	Abrir la información de ayuda contextual sobre el panel de control de la impresora.

Características

Función	Descripción
Alerta de mensaje de asistencia	Si un mensaje de asistencia afecta a una función, entonces aparece este icono y la luz del indicador parpadea.
Advertencia	Si se produce un error, entonces aparece este icono.
Dirección IP de la impresora Ejemplo: `123.123.123.123`	La dirección IP de la impresora de red aparece en la esquina superior izquierda de la pantalla inicial. Se trata de cuatro series de números separadas por puntos. Use la dirección IP al acceder a Embedded Web Server para consultar y configurar de forma remota los valores de la impresora sin que para ello tenga que encontrarse físicamente junto a ella.

Uso de los botones de la pantalla táctil

Nota: La pantalla de inicio, los iconos y los botones varían en función de los ajustes de configuración personalizados de la pantalla de inicio, la configuración administrativa y las soluciones integradas activas.

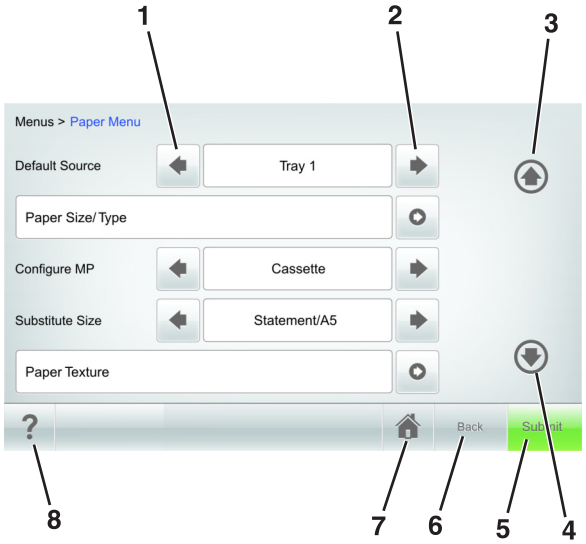

	Toque	Para
1	Flecha izquierda	Se inicia el desplazamiento hacia la izquierda.
2	Flecha derecha	Se inicia el desplazamiento hacia la derecha.
3	Flecha arriba	Desplazarse hacia arriba.
4	Flecha abajo	Desplazarse hacia abajo.
5	**Enviar**	Se envían los cambios realizados en los valores de la impresora.
6	**Atrás**	Volver a la pantalla de anterior.
7	Inicio	Volver a la pantalla de inicio.
8	Consejos	Abrir un cuadro de diálogo de ayuda sensible al contexto en el panel de control de la impresora.

Otros botones de la pantalla táctil

Toque	Para
Aceptar	Guardar valores.
Cancelar	• Cancelar una acción o selección. • Salga de la pantalla y regrese a la pantalla anterior sin guardar los cambios.
Aumentar	Se selecciona un valor superior.

Toque	Para
Reducir	Se selecciona un valor inferior.
Salir	Salga de la pantalla actual.
Buscar	Buscar trabajos en espera actuales.
Advertencia	Visualice un mensaje de error o advertencia.

Definición del tipo y el tamaño del papel

En la pantalla de inicio, navegue a:

>**Menú Papel** >**Tamaño/Tipo de papel** > seleccione una bandeja > seleccione un tipo o tamaño de papel >**Enviar**

Notas:

- El tamaño de papel se define automáticamente en función de la posición de las guías del papel de cada bandeja, excepto en el alimentador multiuso.
- El tamaño del papel para el alimentador multiuso debe definirse manualmente en el menú Tamaño del papel.
- El tipo de papel debe definirse manualmente para todas las bandejas que no contengan papel normal.

Configuración del valor de papel Universal

El tamaño de papel Universal es un valor definido por el usuario que permite imprimir en tamaños de papel no incluidos en los menús de la impresora.

Notas:

- El tamaño mínimo admitido del papel Universal es de 70 x 127 mm (2,76 x 5 pulg.) para impresión por una cara y 105 x 148 mm (4,13 x 5,83 pulg.) para impresión a dos caras (dúplex).
- El tamaño máximo admitido del papel Universal es de 216 x 356 mm (8,5 x 14 pulg.) para impresión por una cara y a dos caras.
- Al imprimir en papel menos de 210 mm (8,3 pulgadas) de ancho, la impresora imprime a una velocidad reducida tras un período de tiempo para garantizar el mejor rendimiento de impresión.

1. En la pantalla de inicio, navegue hasta:

   >**Menú Papel** >**Configuración universal** >**Unidades de medida** > seleccione una unidad de medida

2. Pulse **Anchura vertical** o **Altura vertical**.
3. Seleccione la altura o anchura y pulse **Enviar**.

Ajuste de intensidad del tóner

1. Abra un explorador web y, a continuación, escriba la dirección IP de la impresora en el campo de la dirección.

   Notas:

   - Verá la dirección IP de la impresora en la pantalla de inicio de la impresora. La dirección IP aparece como cuatro grupos de números separados por puntos, como 123.123.123.123.
   - Si está utilizando un servidor proxy, desactívelo temporalmente para cargar correctamente la página web.

2. Haga clic en **Valores** >**Valores de impresión** >**Menú Calidad** >**Intensidad del tóner**.
3. Ajuste la intensidad del tóner y, a continuación, haga clic en **Enviar**.

Uso del panel de control de la impresora

1. En la pantalla de inicio, navegue hasta:

   >**Valores** >**Valores de impresión** >**Menú Calidad** >**Intensidad del tóner**

2. Ajuste los valores y, a continuación, toque **Enviar**.

Unidades flash y tipos de archivo admitidos

Notas:

- Las unidades flash USB de alta velocidad deben ser compatibles con el estándar de alta velocidad. No se admiten dispositivos USB de baja velocidad.
- Las unidades flash USB deben admitir el sistema de archivos FAT (del inglés File Allocation Tables, tablas de localización de archivos). Los dispositivos con formato NTFS (del inglés New Technology File System, sistema de archivos de nueva tecnología) o cualquier otro sistema de archivos no son compatibles.

Unidades flash recomendadas	Tipos
Existen varias unidades flash probadas y aprobadas para utilizarlas con la impresora. Para obtener más información, póngase en contacto con el lugar en el que adquirió la impresora.	Documentos: • .pdf • .xps Imágenes: • .dcx • .gif • .jpeg o .jpg • .bmp • .pcx • .tiff o .tif • .png • .fls

Impresión desde una unidad flash

Notas:

- Antes de imprimir un archivo PDF cifrado, se le pedirá que escriba la contraseña del archivo en el panel de control de la impresora.
- No puede imprimir los archivos para los que no dispone de permiso de impresión.

1 Inserte una unidad flash en el puerto USB.

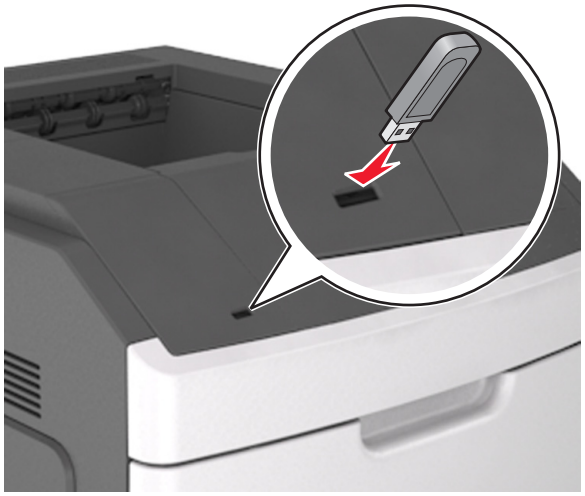

Notas:

- En la pantalla de inicio aparecerá un icono de una unidad flash cuando se instale.
- Si lo hace cuando la impresora requiere atención como, por ejemplo, cuando se ha producido un atasco, la impresora ignorará la unidad flash.
- Si introduce la unidad flash mientras la impresora está procesando otros trabajos de impresión, aparecerá el mensaje `Impresora ocupada`. Cuando se hayan terminado de procesar los trabajos, es posible que necesite ver la lista de trabajos en espera para imprimir documentos desde la unidad flash.

Advertencia—Posibles daños: No manipule el cable USB, adaptador de red inalámbrica, conector, dispositivo de memoria ni la impresora en las zonas que se muestran mientras esté imprimiendo, leyendo o escribiendo en el dispositivo de memoria. Se puede producir una pérdida de datos.

2 En el panel de control de la impresora, toque el documento que desee imprimir.

3 Toque las flechas para especificar el número de copias para la impresión y, a continuación, toque **Imprimir**.

Notas:

- no extraiga la unidad flash del puerto USB hasta que el documento haya terminado de imprimirse.
- Si deja la unidad flash en la impresora después de salir de la pantalla inicial del menú USB, pulse **Trabajos retenidos** en la pantalla de inicio para imprimir archivos desde la unidad flash.

Cancelación de un trabajo de impresión desde el panel de control

1 En el panel de control de la impresora, pulse **Cancelar trabajo** o pulse ✕ en el teclado numérico.

2 Pulse sobre el trabajo que desee cancelar y, a continuación, pulse **Eliminar trabajos seleccionados**.

Nota: Si pulsa ✕ en el teclado, pulse luego **Reanudar** para volver a la pantalla de inicio.

Enlace y anulación de enlace de bandejas

1 Abra un explorador web y, a continuación, escriba la dirección IP de la impresora en el campo de la dirección.

Notas:

- Verá la dirección IP de la impresora en la pantalla de inicio de la impresora. La dirección IP aparece como cuatro grupos de números separados por puntos, como 123.123.123.123.
- Si está utilizando un servidor proxy, desactívelo temporalmente para cargar correctamente la página web.

2 Haga clic en **Valores** >**Menú Papel**.

3 Cambie los valores de tamaño y tipo de papel para las bandejas que está enlazando.

- Para enlazar bandejas, asegúrese de que el tamaño y el tipo de papel de la bandeja coinciden con los de la otra bandeja.
- Para desenlazar bandejas, asegúrese de que el tamaño y el tipo de papel de la bandeja *no* coinciden con los de la otra bandeja.

4 Haga clic en **Enviar**.

Nota: También puede cambiar los valores de tamaño y tipo de papel mediante el panel de control de la impresora. Para obtener más información, consulte "Definición del tipo y el tamaño del papel" en la página 8.

Advertencia—Posibles daños: El papel cargado en la bandeja debe coincidir con el nombre de tipo de papel asignado en la impresora. La temperatura del fusor varía según el tipo de papel especificado. Pueden producirse problemas de impresión si no se configuran correctamente los valores.

Configuración y uso de las aplicaciones de la pantalla de inicio

Nota: Este capítulo sólo es aplicable a los modelos de impresora de pantalla táctil de 4,3 y 7 pulgadas.

Localización de la dirección IP de impresora

Nota: Asegúrese de que la impresora esté conectada a una red o a un servidor de impresión.

Puede encontrar la dirección IP de la impresora:

- En la esquina superior izquierda de la pantalla de inicio de la impresora.
- En la sección TCP/IP del menú Red/Puertos.

- Imprimiendo una página de configuración de red o una página de valores del menú y localizando la sección TCP/IP.

Nota: Una dirección IP aparece como cuatro grupos de números separados por puntos, como 123.123.123.123.

Búsqueda de la dirección IP del equipo

Para usuarios de Windows

1 En el cuadro de diálogo Ejecutar, escriba **cmd** para abrir el símbolo del sistema.

2 Escriba **ipconfig**y, a continuación, busque la dirección IP.

Para usuarios de Macintosh

1 En Preferencias del sistema en el menú Apple, seleccione **Red**.

2 Seleccione su tipo de conexión y, a continuación, haga clic en **Avanzadas** >**TCP/IP**.

3 Busque la dirección IP.

Acceso a Embedded Web Server

Embedded Web Server es la página web de la impresora que le permite ver y configurar de manera remota los valores de la impresora incluso cuando no está físicamente cerca de ella.

1 Obtenga la dirección IP de la impresora:
   - En la pantalla de inicio del panel de control de la impresora
   - En la sección TCP/IP en el menú Red/Puertos
   - Imprimir una página de configuración de red o la página de valores del menú y, después, localizar la sección TCP/IP

   Nota: Una dirección IP aparece como cuatro grupos de números separados por puntos, como **123.123.123.123**.

2 Abra un explorador web y, a continuación, escriba la dirección IP de la impresora en el campo de la dirección.

3 Pulse **Intro**.

   Nota: Si está utilizando un servidor proxy, desactívelo temporalmente para cargar correctamente la página web.

Personalización de la pantalla de inicio

1 Abra un explorador web y, a continuación, escriba la dirección IP de la impresora en el campo de la dirección.

   Nota: Verá la dirección IP de la impresora en la pantalla de inicio de la impresora. La dirección IP aparece como cuatro grupos de números separados por puntos, como 123.123.123.123.

2 Realice al menos una de las acciones siguientes:
   - Mostrar u ocultar iconos de funciones básicas de la impresora.
     a Haga clic en **Valores** >**Valores generales** >**Personalización de la pantalla de inicio**.
     b Seleccione las casillas de verificación para especificar los iconos que van a aparecer en la página de inicio de la impresora.

       Nota: Si desactiva una casilla de verificación situada junto a un icono, este desaparece de la pantalla de inicio.

     c Haga clic en **Enviar**.
   - Personalice el icono de una aplicación. Para obtener información adicional, consulte "Búsqueda de información sobre las aplicaciones de la pantalla de inicio" en la página 10 o la documentación que se facilita con la aplicación.

Activación de las aplicaciones de la pantalla de inicio

Búsqueda de información sobre las aplicaciones de la pantalla de inicio

La impresora incorpora una serie predeterminada de aplicaciones de la pantalla de inicio. Para poder usarlas, primero debe activar y configurar las aplicaciones mediante Embedded Web Server. Para obtener más información sobre el uso de Embedded Web Server, consulte "Acceso a Embedded Web Server" en la página 10.

Para obtener información detallada sobre la configuración y el uso de las aplicaciones de la pantalla de inicio, póngase en contacto con el establecimiento donde adquirió la impresora.

Uso del fondo y la pantalla inactiva

Utilice	Para
	Personalice el fondo y la pantalla inactiva de la pantalla de inicio de la impresora.

En la pantalla de inicio, navegue hasta:

Cambiar fondo > seleccione el fondo que desee utilizar >**Aplicar**

Configuración de Formularios y favoritos

Utilice	Para
	Localizar e imprimir fácilmente formularios en línea utilizados frecuentemente desde la pantalla de inicio de la impresora. **Nota:** La impresora debe tener permiso para acceder a la carpeta de red, al sitio FTP o al sitio web en el que esté guardado el marcador. En el equipo en el que esté guardado el marcador, ajuste los valores de uso compartido, seguridad y cortafuegos para que la impresora tenga al menos acceso de *lectura*. Para obtener ayuda, consulte la documentación suministrada con el sistema operativo.

1 Abra un explorador web y, a continuación, escriba la dirección IP de la impresora en el campo de la dirección.

   Nota: Verá la dirección IP de la impresora en la pantalla de inicio de la impresora. La dirección IP aparece como cuatro grupos de números separados por puntos, como 123.123.123.123.

2 Haga clic en **Valores** >**Aplicaciones** >**Admin. aplicac.** >**Formularios y favoritos**.

3 Haga clic en **Agregar** y, a continuación, personalice los valores.

   Notas:
   - Mueva el ratón por encima de cada campo para obtener una descripción del valor.
   - Para asegurarse de que los valores de ubicación del marcador son correctos, escriba la dirección IP correcta del ordenador host en el que se encuentra el marcador. Para obtener más información sobre cómo conocer la dirección IP

del ordenador host, consulte “Búsqueda de la dirección IP del equipo” en la página 10.

- Asegúrese de que la impresora tiene derechos de acceso a la carpeta en la que se encuentra el marcador.

4 Haga clic en **Aplicar**.

Para utilizar la aplicación, toque **Formularios y favoritos** en la pantalla de inicio de la impresora y, a continuación, desplácese por las categorías de formularios o búsquelos por nombre, descripción o número de formulario.

Descripción de valores económicos

Utilice	Para
	Gestionar fácilmente los valores de ahorro de energía, ruido, tóner y uso de papel para reducir el impacto ambiental de su impresora.

Configuración del Panel del operador remoto

Con esta aplicación, podrá interactuar con el panel de control de la impresora incluso cuando no se encuentre físicamente cerca de la impersora de red. Desde el equipo, puede ver el estado de la impresora, enviar trabajos de impresión en espera, crear marcadores y realizar otras tareas de impresión.

1 Abra un explorador web y, a continuación, escriba la dirección IP de la impresora en el campo de la dirección.

Nota: Verá la dirección IP de la impresora en la pantalla de inicio de la impresora. La dirección IP aparece como cuatro grupos de números separados por puntos, como 123.123.123.123.

2 Haga clic en **Valores** >**Panel del operador remoto**.

3 Seleccione la casilla de verificación **Activar** y personalice después los valores.

4 Haga clic en **Enviar**.

Para utilizar la aplicación, haga clic en **Panel del operador remoto** >**Iniciar subprograma VNC**.

Exportar o importar una configuración

Puede exportar valores de configuración a un archivo de texto que puede importarse para aplicar los valores a otras impresoras.

1 Abra un explorador web y, a continuación, escriba la dirección IP de la impresora en el campo de la dirección.

Nota: Verá la dirección IP de la impresora en la pantalla de inicio de la impresora. La dirección IP aparece como cuatro grupos de números separados por puntos, como 123.123.123.123.

2 Para exportar o importar la configuración de una aplicación, realice lo siguiente:

a Haga clic en **Valores** >**Aplicaciones** >**Admin. aplicac**.

b En la lista de soluciones instaladas, haga clic en el nombre de la aplicación que desee configurar.

c Haga clic en **Configurar** y, a continuación, lleve a cabo una de las acciones siguientes:

- Para exportar un archivo de configuración, haga clic en **Exportar**, y a continuación siga las indicaciones que aparecen en la pantalla del equipo para guardar el archivo de configuración.

  Notas:

  – Escriba un nombre de archivo exclusivo o utilice el nombre predeterminado para guardar el archivo de configuración.

  – Si se produce un error "Sin memoria de JVM", repita el proceso de exportación hasta que se guarde el archivo de configuración.

- Para importar una configuración desde un archivo, haga clic en **Importar** y, a continuación, busque el archivo de configuración guardado que se exportó de la impresora configurada anteriormente.

  Notas:

  – Antes de importar el archivo de configuración tiene la posibilidad de previsualizarlo o cargarlo directamente.

  – Si se supera el tiempo de espera y aparece una pantalla en blanco, actualice el navegador web y, a continuación, haga clic en **Aplicar**.

3 Para exportar o importar la configuración de varias aplicaciones, realice lo siguiente:

a Haga clic en **Valores** >**Importar/Exportar**.

b Realice una de las siguientes acciones:

- Para exportar un archivo de configuración, haga clic en **Exportar archivo de valores de Embedded Solutions**, y a continuación siga las indicaciones que aparecen en la pantalla del equipo para guardar el archivo de configuración.
- Para importar el archivo de configuración, realice una de las acciones siguientes:
  1 Haga clic en **Importar archivo de valores de Embedded Solutions** >**, seleccione un archivo** y, a continuación, busque el archivo de configuración guardado que se exportó de la impresora configurada anteriormente.
  2 Haga clic en **Enviar**.

Imprimiendo

Impresión de un documento

1 En el panel de control de la impresora, ajuste el tipo y tamaño del papel para que coincidan con el papel cargado.

2 Envíe un trabajo de impresión:

Para usuarios de Windows

a Con un documento abierto, haga clic en **Archivo** > **Imprimir**.

b Haga clic en **Propiedades**, **Preferencias**, **Opciones** o **Configuración**.

c Ajuste los valores si es necesario.

d Haga clic en **Aceptar** >**Imprimir**.

Para usuarios de Macintosh

a Personalice los valores del cuadro de diálogo Ajustar página:
  1 Con un documento abierto, elija **Archivo** >**Preparar página**.
  2 Seleccione un tamaño de papel o cree uno personalizado que coincida con el papel cargado.
  3 Haga clic en **OK**.

b Personalice los valores del cuadro de diálogo Imprimir:
  1 Con un documento abierto, seleccione **Archivo** > **Imprimir**. Si es necesario, haga clic en el triángulo de información para ver mas opciones.
  2 Desde los menús emergentes de las opciones de impresión, ajuste los valores si es necesario.

  Nota: Para imprimir un tipo de papel concreto, ajuste la configuración del tipo de papel para que coincida con el papel que ha cargado, o bien seleccione la bandeja o el alimentador adecuado.
  3 Haga clic en **Imprimir**.

Cancelación de un trabajo de impresión desde el ordenador

Para usuarios de Windows

1 Abra la carpeta de impresoras y, a continuación, seleccione la impresora.

2 En la cola de impresión, seleccione el trabajo que desea cancelar y, a continuación, elimínelo.

Para usuarios de Macintosh

1 En Preferencias del sistema en el menú de Apple, navegue hasta la impresora.

2 En la cola de impresión, seleccione el trabajo que desea cancelar y, a continuación, elimínelo.

Carga de papel y material especial

Carga de la bandeja de 250 o 550 hojas

PRECAUCIÓN: POSIBLES DAÑOS PERSONALES: Para reducir el riesgo de inestabilidad del equipo, cargue cada bandeja por separado. Mantenga todas las bandejas cerradas hasta que los necesite.

1 Extraiga la bandeja.

Notas:

- Cuando cargue papel de tamaño folio, legal u oficio, levante ligeramente la bandeja y extráigala totalmente.
- no extraiga las bandejas mientras se imprime un trabajo o mientras se muestra `Ocupada` en la pantalla. Si lo hace, podría causar un atasco.

2 Presione y deslice hasta que haga *clic* en su lugar, la guía de anchura hasta la posición correcta para el papel que desee cargar.

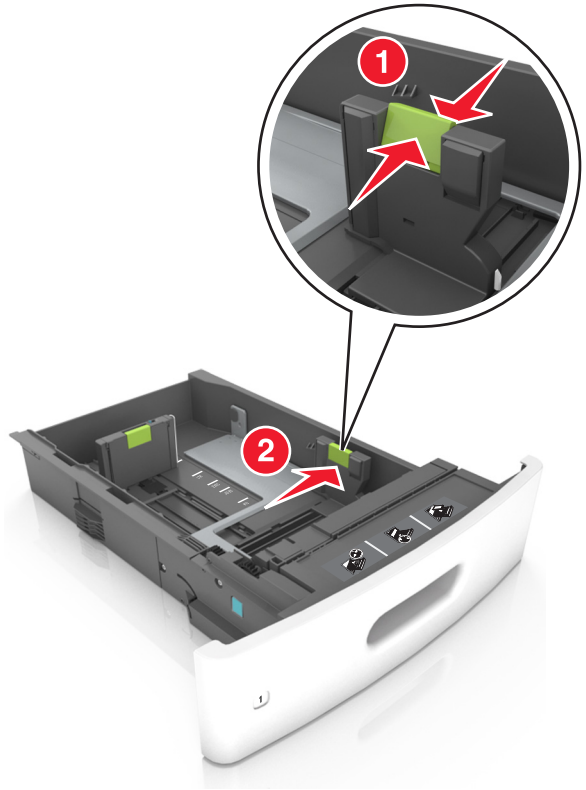

Nota: Utilice los indicadores de tamaño del papel de la parte inferior de la bandeja como ayuda para la colocación de las guías.

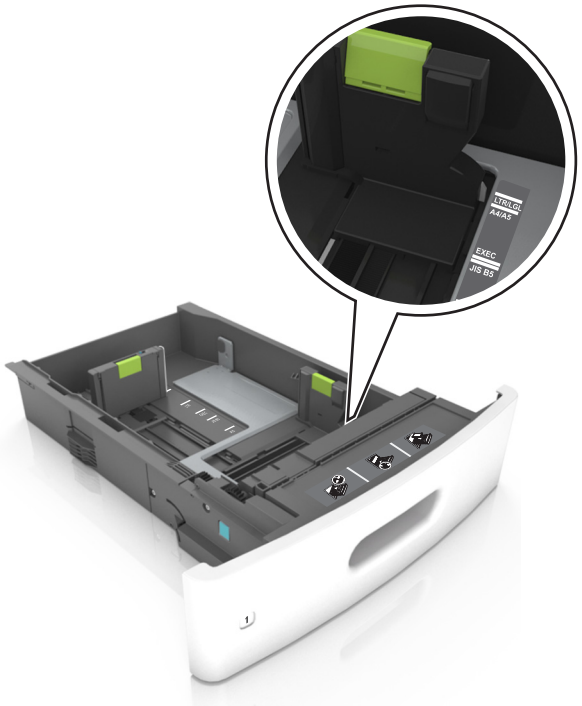

3 Desbloquee la guía de longitud y presione y deslice la guía de longitud hasta la posición correcta para el tamaño del papel que desee cargar.

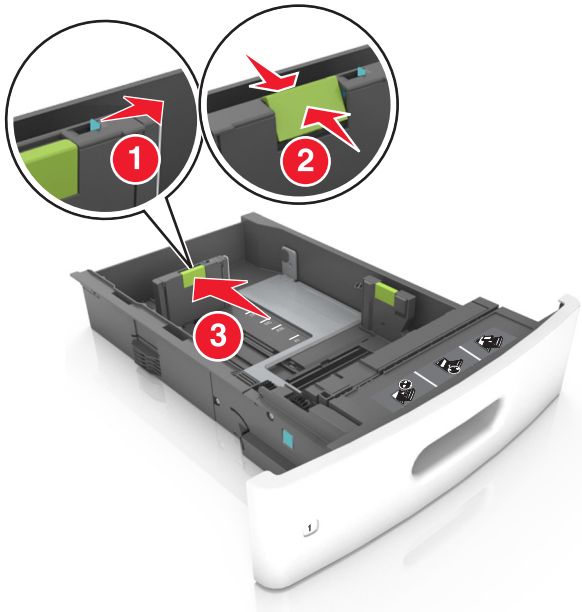

Notas:

- Bloquee la guía de longitud para todos los tamaños de papel.
- Utilice los indicadores de tamaño del papel de la parte inferior de la bandeja como ayuda para la colocación de las guías.

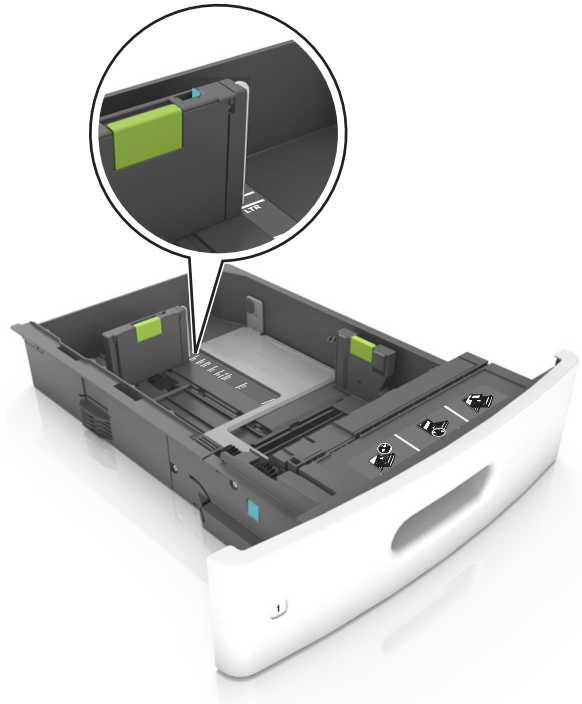

4 Flexione las hojas hacia adelante y hacia atrás; después, airéelas. No doble ni arrugue el papel. Alise los bordes en una superficie nivelada.

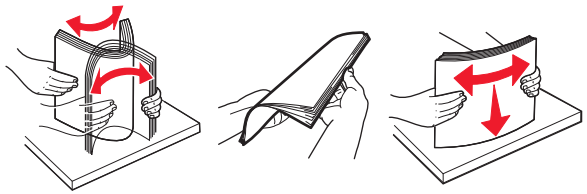

5 Cargue la pila de papel con la cara de impresión hacia abajo.

Nota: Asegúrese de que el papel o el sobre se cargue correctamente.

- Existen diferentes formas de cargar papel con cabecera, en función de si está instalada la grapadora o no.

Sin grapadora opcional	Con grapadora opcional
Impresión a una cara	Impresión a una cara
Impresión a dos caras	Impresión a dos caras

- Si va a cargar papel preperforado en combinación con la grapadora, asegúrese de que los orificios del borde largo del papel están en el lado derecho de la bandeja.

Impresión a una cara	Impresión a dos caras
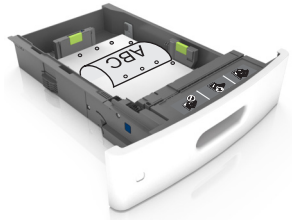	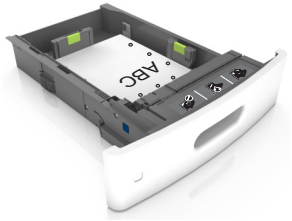

Nota: Si los orificios del borde largo del papel están en el lado izquierdo de la bandeja, puede producirse un atasco.

- No deslice el papel en el interior de la bandeja. Cárguelo tal como se muestra en la ilustración.

- Si va a cargar sobres, compruebe que el lado de la solapa esté cara arriba y que los sobres se encuentren en el lado izquierdo de la bandeja.

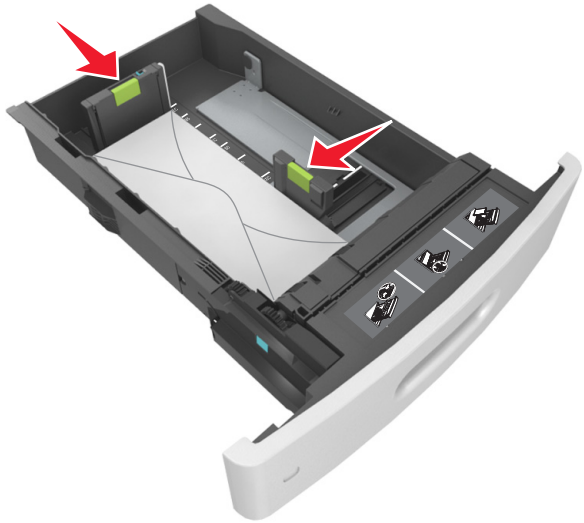

- Asegúrese de que el papel no excede la línea continua, que es el indicador de capacidad máxima de papel.

Advertencia—Posibles daños: Si lo hace, la bandeja puede producir atascos de papel.

- Cuando se utiliza tarjeta, etiquetas u otros tipos de material especial, asegúrese de que el papel esté por debajo de la línea de guiones, que es el indicador de capacidad alternativos.

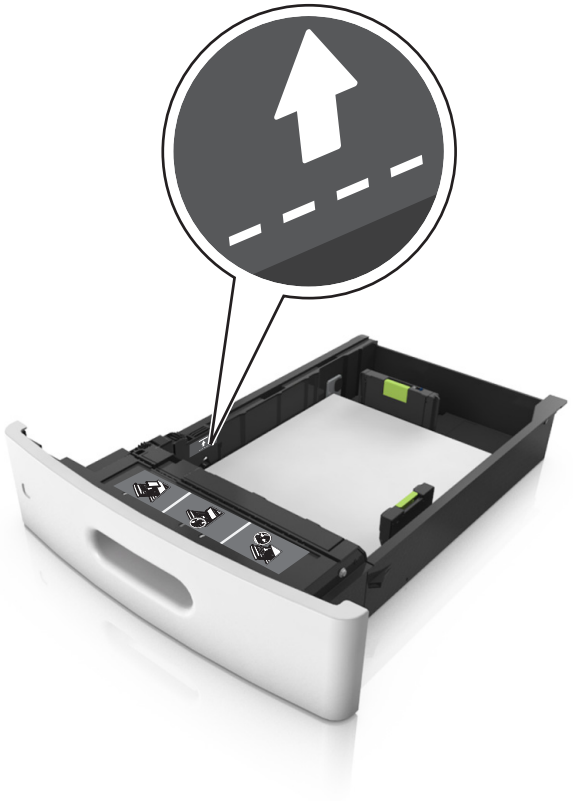

6 En el caso de papel de tamaño personalizado o universal, ajuste las guías del papel para que toquen ligeramente los bordes de la pila y, a continuación, bloquee la guía de longitud.

7 Introduzca la bandeja.

8 En el panel de control de la impresora, en el menú Papel, defina el tipo y tamaño del papel para que coincidan con el papel cargado en la bandeja.

Nota: Defina el tipo y el tamaño de papel correctos para evitar atascos y problemas de calidad de impresión.

Carga de la bandeja de 2100 hojas

PRECAUCIÓN: POSIBLES DAÑOS PERSONALES: Para reducir el riesgo de inestabilidad del equipo, cargue cada bandeja por separado. Mantenga todas las bandejas cerradas hasta que los necesite.

1 Extraiga la bandeja.

2 Ajuste las guías de anchura y longitud.

Carga de papel de tamaño A5

a Tire y deslice la guía de anchura hacia la posición que corresponda al tamaño del papel A5 que vaya a cargar.

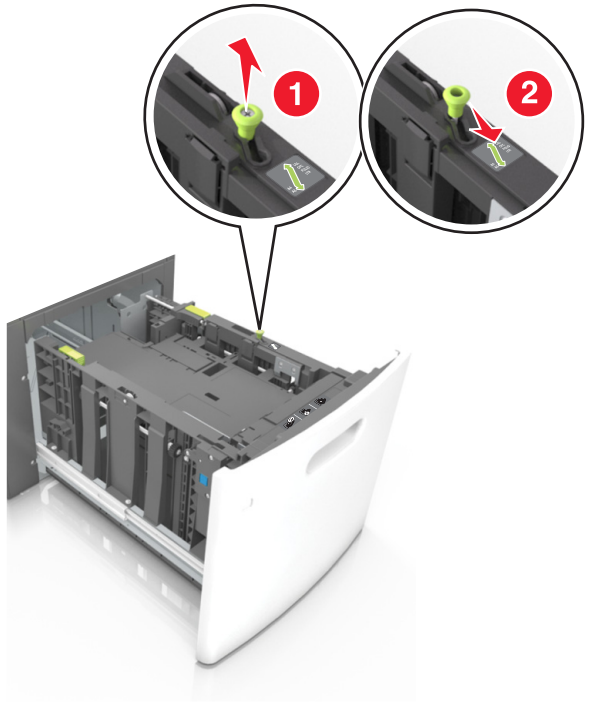

b Apriete y desplace la guía izquierda hasta la posición indicada para papel de tamaño A5 y la guía haga *clic* al encajar en su lugar.

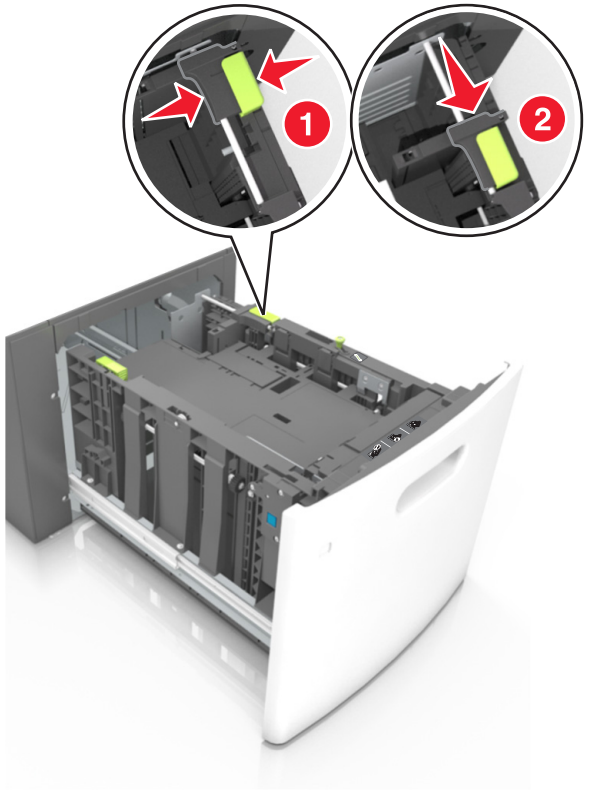

c Extraiga la guía de longitud para A5 de su soporte.

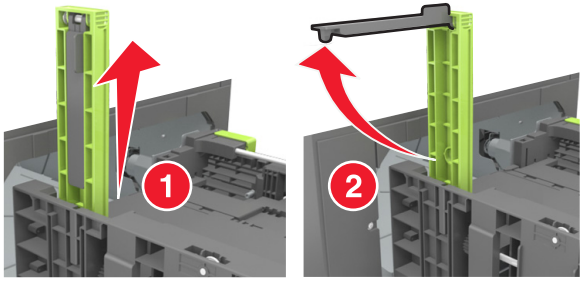

d Inserte la guía de longitud A5 en su ranura designada.

Nota: Presione la guía de longitud para A5 hasta que *encaje* en su lugar.

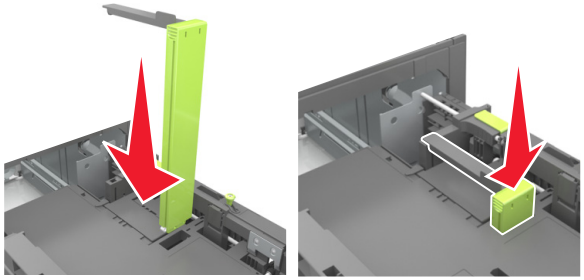

Carga de papel de tamaño A4, carga, legal, oficio y folio.

a Tire y desplace la guía de anchura a la posición adecuada según el tamaño de papel que desee cargar.

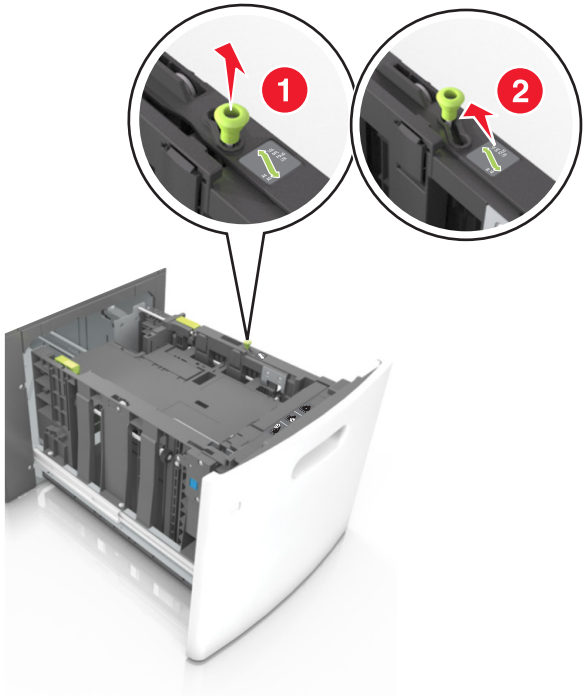

b Si la guía de longitud para A5 sigue vinculada a la guía de longitud, sáquela de su lugar. Si la guía de longitud para A5 no está vinculada, vaya al paso d.

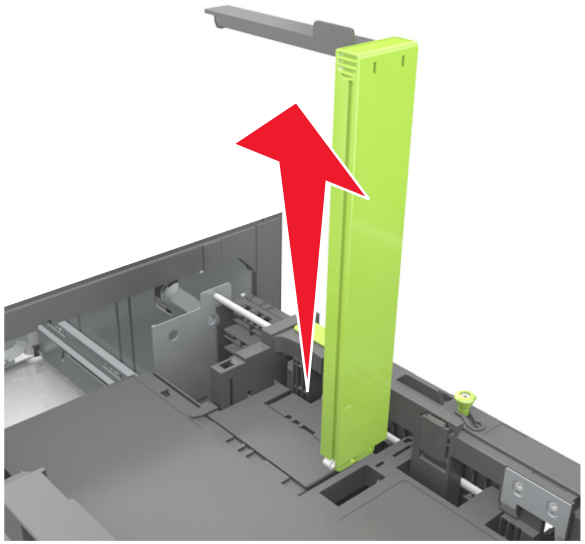

c Ponga la guía de longitud para A5 en su soporte.

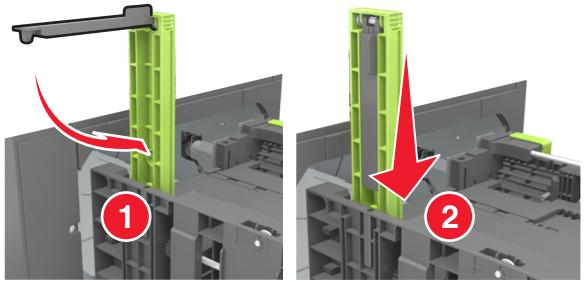

d Presione y deslice la guía izquierda hasta que alcance la posición correcta para el tamaño del papel que se está cargando, y espere a que haga *clic* en su lugar.

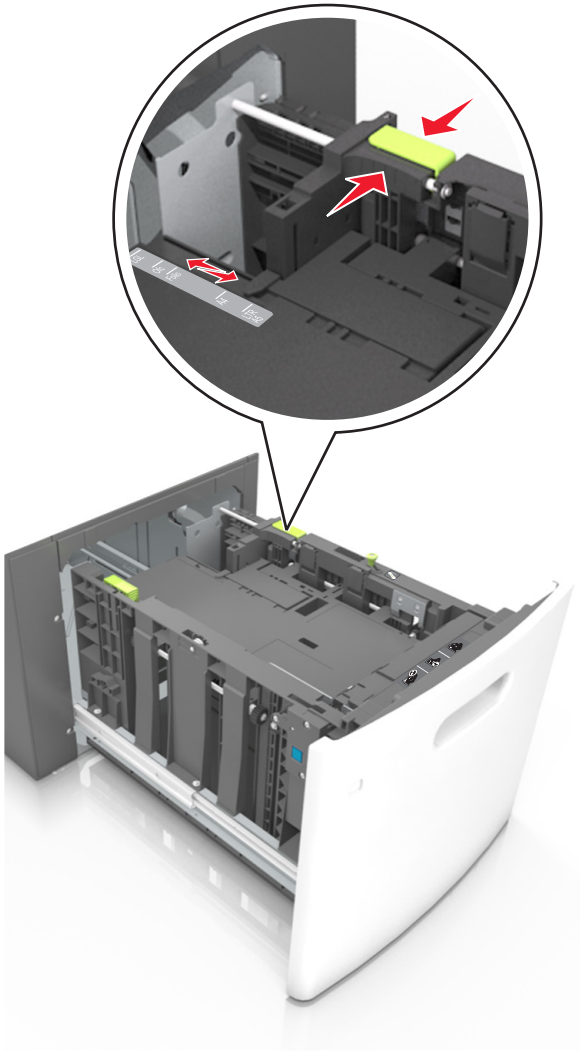

3 Flexione las hojas de papel hacia adelante y hacia atrás; después, airéelas. No doble ni arrugue el papel. Alise los bordes en una superficie nivelada.

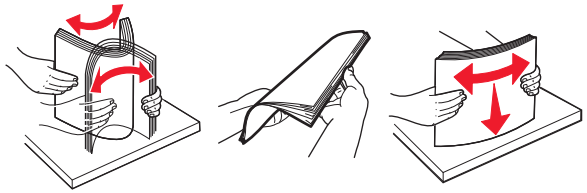

4 Cargue la pila de papel con la cara de impresión hacia abajo.

Nota: Compruebe que el papel esté cargado correctamente

- Existen diferentes formas de cargar papel con cabecera, en función de si está instalada la grapadora o no.

Sin grapadora opcional	Con grapadora opcional
Impresión a una cara	Impresión a una cara
Impresión a dos caras	Impresión a dos caras

- Si va a cargar papel preperforado en combinación con la grapadora, asegúrese de que los orificios del borde largo del papel están en el lado derecho de la bandeja.

Impresión a una cara	Impresión a dos caras

Nota: Si los orificios del borde largo del papel están en el lado izquierdo de la bandeja, puede producirse un atasco.

- Asegúrese de que el papel no exceda el indicador de capacidad máxima de papel.

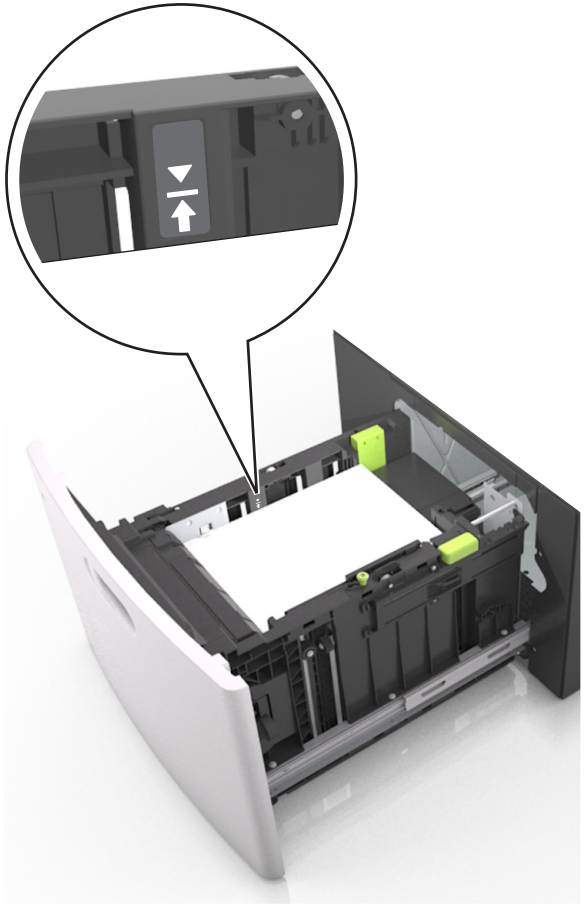

Advertencia—Posibles daños: Si lo hace, la bandeja puede producir atascos de papel.

5 Introduzca la bandeja.

Nota: Presione la pila de papel hacia abajo mientras inserte la bandeja.

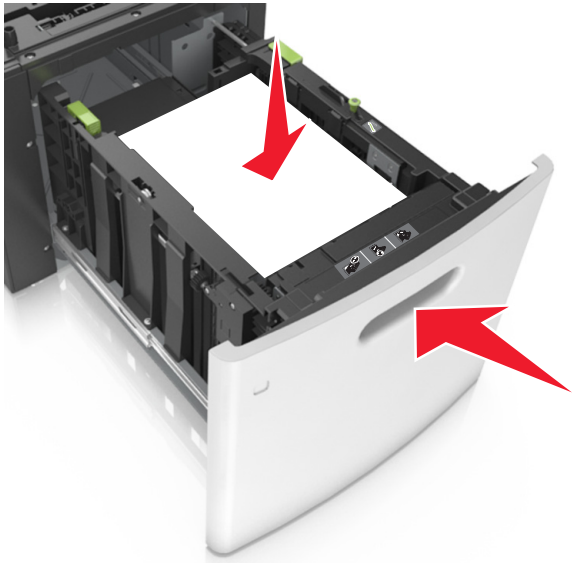

6 En el menú Papel del panel de control de la impresora, defina el tipo y el tamaño del papel para que coincidan con el papel cargado.

Nota: Defina el tipo y el tamaño de papel correctos para evitar atascos y problemas de calidad de impresión.

Carga del alimentador multiuso

1 Baje la puerta del alimentador multiuso.

Nota: No cargue ni cierre el alimentador multiuso durante la impresión de un trabajo.

2 Utilizando el asidor, tire de la parte extensible del alimentador multiuso.

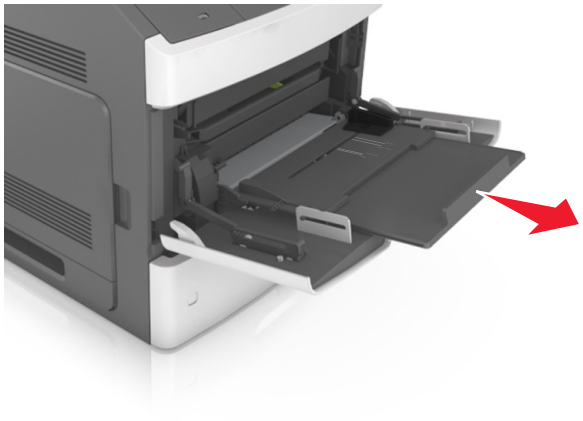

Nota: Mueva con cuidado la parte extensible para que el alimentador multiuso quede completamente extendido y abierto.

3 Desplace la guía de anchura a la posición adecuada para el tamaño de papel que desee cargar.

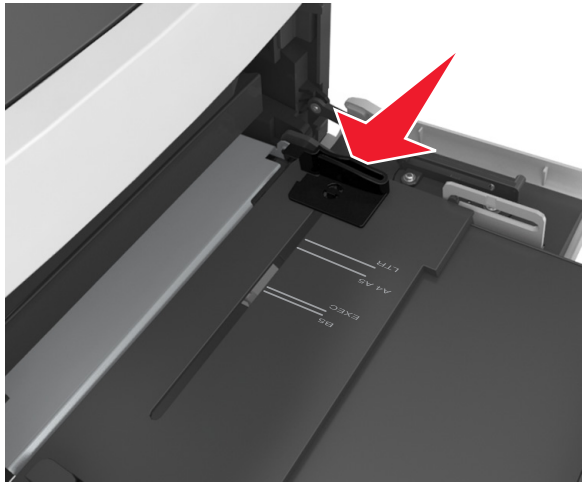

Nota: Utilice los indicadores de tamaño del papel de la parte inferior de la bandeja como ayuda para la colocación de las guías.

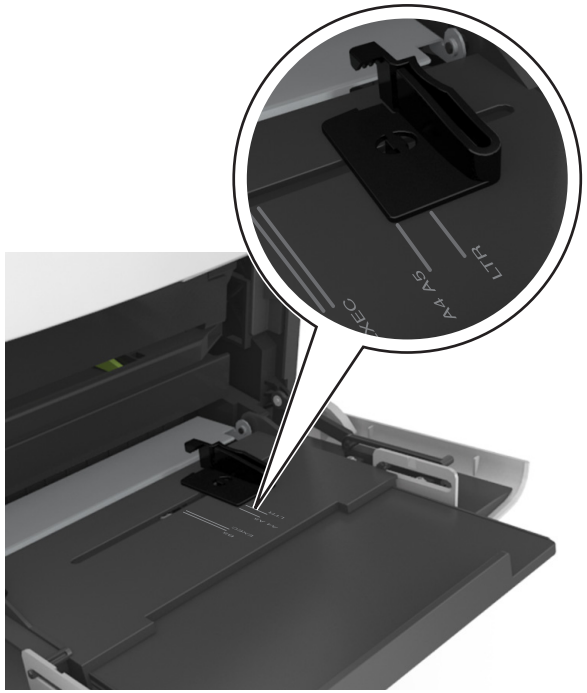

4 Prepare el papel normal o el especial para la carga.

- Flexione las hojas de papel hacia adelante y hacia atrás; después, airéelas. No doble ni arrugue el papel. Alise los bordes en una superficie nivelada.

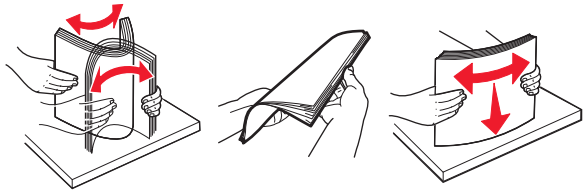

- Sujete las transparencias por los bordes y airéelas. Alise los bordes en una superficie nivelada.

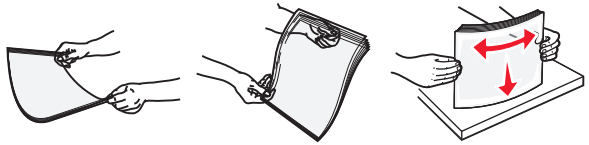

Nota: No toque la cara imprimible de las transparencias. Tenga cuidado de no rayarlas.

- Flexione la pila de sobres para evitar que se peguen entre sí y, a continuación, airéelos. Alise los bordes en una superficie nivelada.

5 Cargue el papel o el material especial

Nota: Deslice el limitador en el alimentador multiuso con cuidado hasta que se detenga.

- Cargue solo un tamaño y tipo de papel normal o especial cada vez.
- Compruebe que el papel quepa con holgura en el alimentador multiuso, que esté plano, y que no esté doblado ni arrugado.
- Existen diferentes formas de cargar papel con cabecera, en función de si está instalada la grapadora o no.

Sin grapadora opcional	Con grapadora opcional
Impresión a una cara	Impresión a una cara
Impresión a dos caras	Impresión a dos caras

- Si va a cargar papel preperforado en combinación con la grapadora, asegúrese de que los orificios del borde largo del papel están en el lado derecho de la bandeja.

Impresión a una cara	Impresión a dos caras

Nota: Si los orificios del borde largo del papel están en el lado izquierdo de la bandeja, puede producirse un atasco.

- Cargue los sobres con la solapa hacia abajo y a la izquierda del alimentador multiuso.

Advertencia—Posibles daños: No utilice nunca sobres con sellos, cierres, broches, ventanas, revestimientos oleosos o autoadhesivos. Este tipo de sobres puede dañar seriamente la impresora.

- Asegúrese de que el papel normal o especial no exceda el indicador de capacidad máxima de papel.

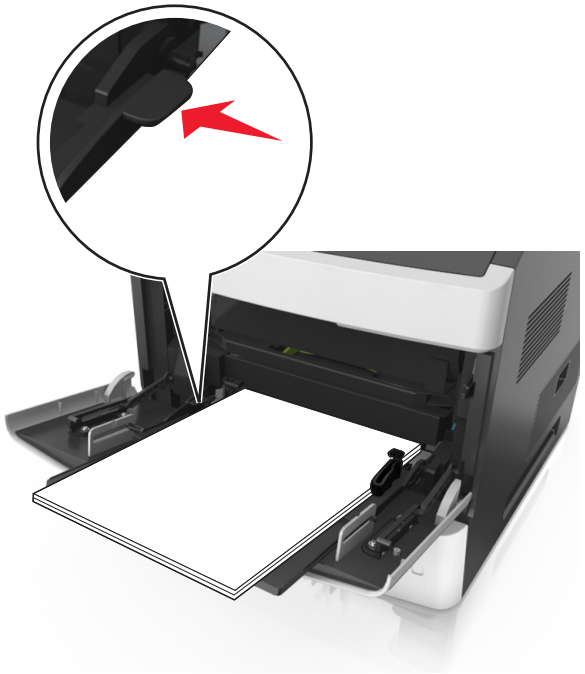

Advertencia—Posibles daños: Si lo hace, el alimentador puede producir atascos de papel.

6 En el caso de papel de tamaño personalizado o universal, ajuste las guías de anchura para que toquen ligeramente los bordes de la pila.

7 En el panel de control de la impresora, en el menú Papel, defina el tipo y tamaño del papel para que coincidan con el papel cargado en la bandeja.

Nota: Defina el tipo y el tamaño de papel correctos para evitar atascos y problemas de calidad de impresión.

Eliminación de atascos

[x]-páginas atascadas, levantar cubierta frontal para extraer cartucho. [200–201]

PRECAUCIÓN: SUPERFICIE CALIENTE: El interior de la impresora podría estar caliente. Para reducir el riesgo de sufrir daños producidos por un componente caliente, deje que se enfríe la superficie antes de tocarla.

1 Levante la cubierta frontal y, a continuación, tire hacia abajo de la puerta del alimentador multiuso.

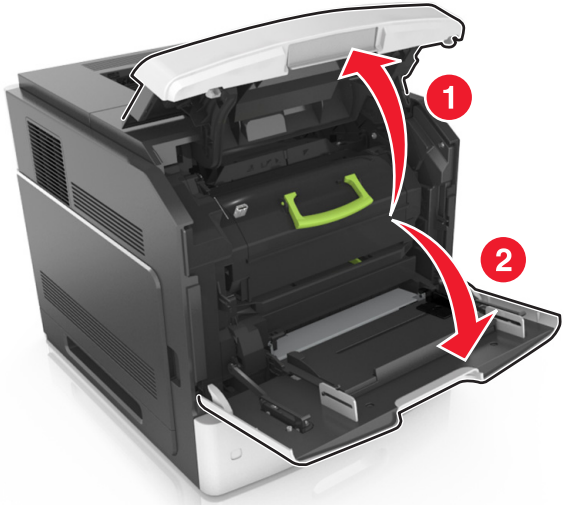

2 Levante la palanca verde y, a continuación, extraiga el cartucho de tóner de la impresora.

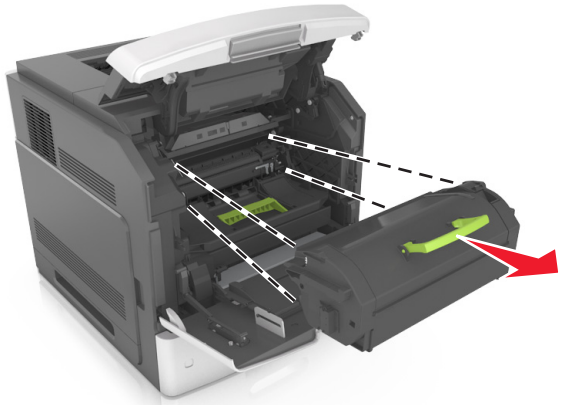

3 Deje el cartucho a un lado.

4 Levante la palanca verde y, a continuación, extraiga la unidad de imagen de la impresora.

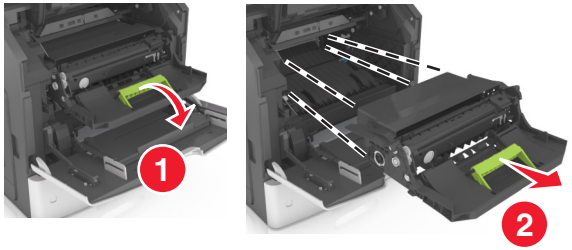

5 Coloque la unidad de imagen sobre una superficie plana y lisa.

Advertencia—Posibles daños: No exponga la unidad de imagen a la luz directa durante más de diez minutos. Una larga exposición a la luz puede ocasionar problemas de calidad de impresión.

6 Tire con cuidado de las páginas atascadas hacia la derecha y extráigalas de la impresora.

Nota: retire todos los fragmentos de papel.

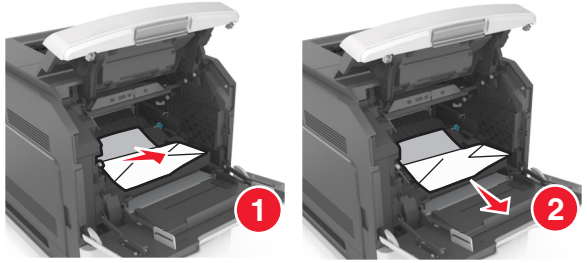

Advertencia—Posibles daños: Puede que el papel atascado contenga restos de tóner que pueden manchar la ropa y la piel.

7 Instale la unidad de imagen.

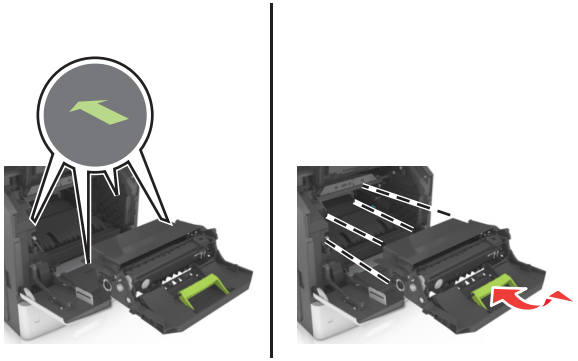

Nota: Utilice como guía las flechas del lateral de la impresora.

8 Introduzca el cartucho en la impresora y vuelva a colocar la palanca verde en su sitio.

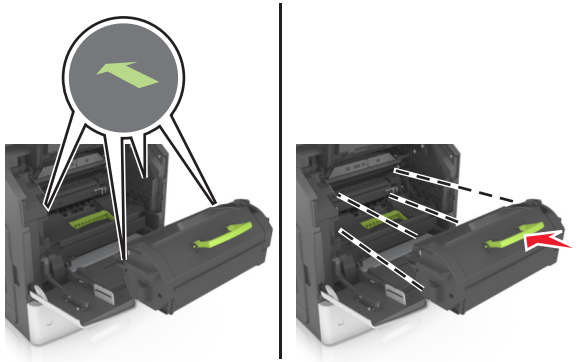

Notas:

- Alinee las flechas de las guías del cartucho de tóner con las flechas de la impresora.
- Asegúrese de encajar bien el cartucho.

9 Cierre la puerta del alimentador multiuso y la cubierta frontal.

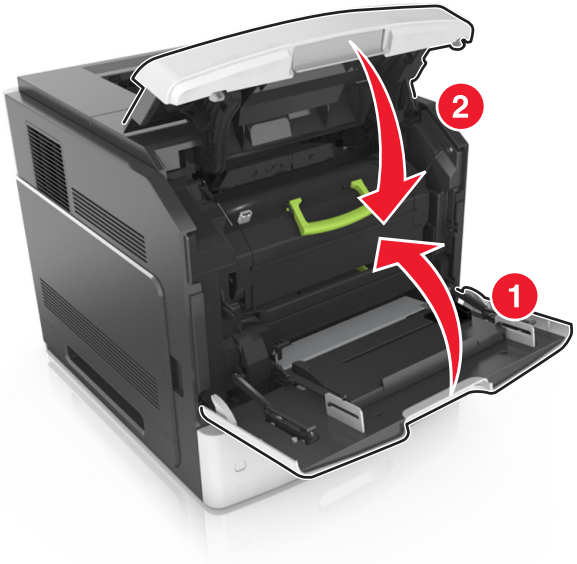

10 Realice una de las siguientes acciones para borrar el mensaje y continuar con la impresión:

- Para modelos de impresora con pantalla táctil, pulse o **Terminado**.
- Para modelos de impresora sin pantalla táctil, seleccione **Siguiente** > OK >**Eliminar el atasco, pulse Aceptar** > OK .

[x]-páginas atascadas, abrir la puerta posterior superior. [202]

PRECAUCIÓN: SUPERFICIE CALIENTE: El interior de la impresora podría estar caliente. Para reducir el riesgo de sufrir daños producidos por un componente caliente, deje que se enfríe la superficie antes de tocarla.

1 Baje la puerta posterior.

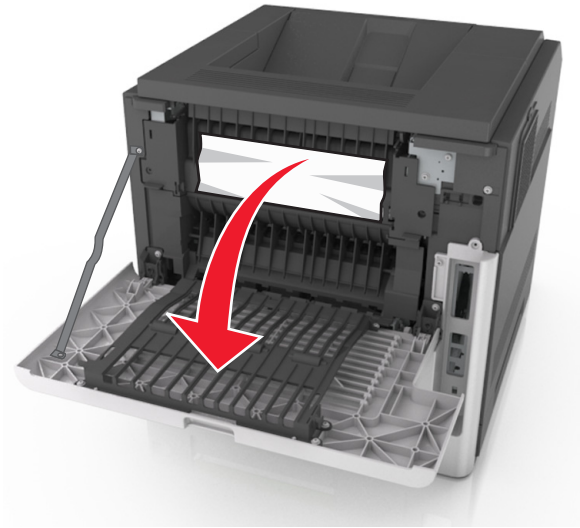

2 Sujete firmemente el papel atascado por los lados y tire de él con cuidado.

Nota: retire todos los fragmentos de papel.

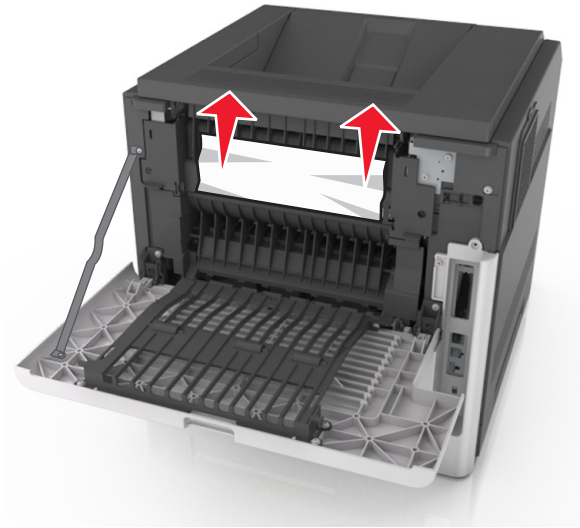

3 Cierre la puerta posterior.

4 Realice una de las siguientes acciones para borrar el mensaje y continuar con la impresión:

- Para modelos de impresora con pantalla táctil, pulse o **Terminado**.
- Para modelos de impresora sin pantalla táctil, seleccione **Siguiente** > OK >**Eliminar el atasco, pulse Aceptar** > OK.

[x]-páginas atascadas, abrir la puerta posterior superior e inferior. [231–234]

PRECAUCIÓN: SUPERFICIE CALIENTE: El interior de la impresora podría estar caliente. Para reducir el riesgo de sufrir daños producidos por un componente caliente, deje que se enfríe la superficie antes de tocarla.

1 Baje la puerta posterior.

2 Sujete firmemente el papel atascado por los lados y tire de él con cuidado.

Nota: retire todos los fragmentos de papel.

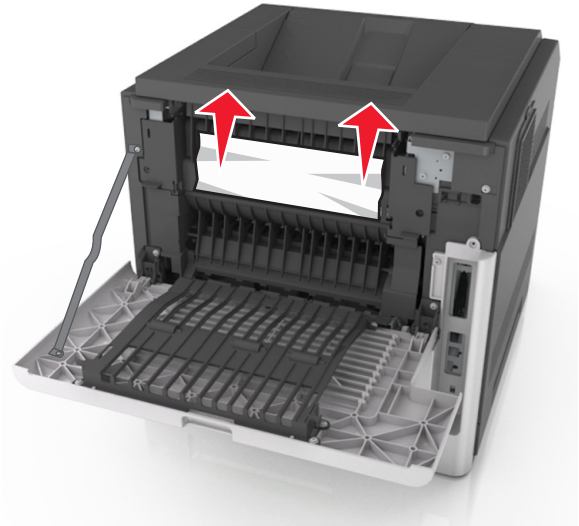

3 Cierre la puerta posterior.

4 Empuje la parte posterior de la bandeja estándar.

5 Presione hacia abajo la solapa dúplex posterior, sujete las páginas atascadas firmemente y tire de ellas con cuidado.

Nota: retire todos los fragmentos de papel.

6 Inserte la bandeja estándar.

7 Realice una de las siguientes acciones para borrar el mensaje y continuar con la impresión:

- Para modelos de impresora con pantalla táctil, pulse o **Terminado**.
- Para modelos de impresora sin pantalla táctil, seleccione **Siguiente** > OK >**Eliminar el atasco, pulse Aceptar** > OK.

[x] páginas atascadas, eliminar atasco en bandeja estándar. [203]

1 Sujete firmemente el papel atascado por los lados y tire de él con cuidado.

Nota: retire todos los fragmentos de papel.

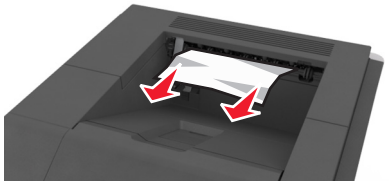

2 Realice una de las siguientes acciones para borrar el mensaje y continuar con la impresión:

- Para modelos de impresora con pantalla táctil, pulse o **Terminado**.
- Para modelos de impresora sin pantalla táctil, seleccione **Siguiente** > OK >**Eliminar el atasco, pulse Aceptar** > OK.

[x]-páginas atascadas, retirar la bandeja 1 para limpiar el dúplex. [235–239]

1 Extraiga la bandeja completamente.

Nota: Levante ligeramente la bandeja y extráigala.

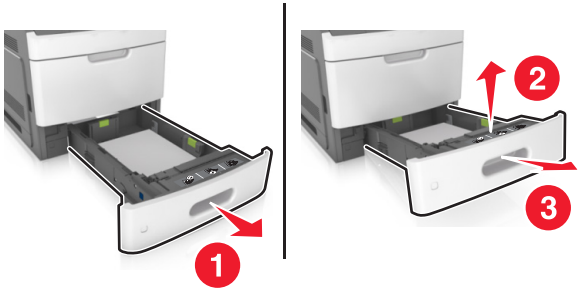

2 Empuje hacia abajo la solapa dúplex frontal, sujete las páginas atascadas firmemente y tire de ellas con cuidado hacia la derecha para sacarlas de la impresora.

Nota: retire todos los fragmentos de papel.

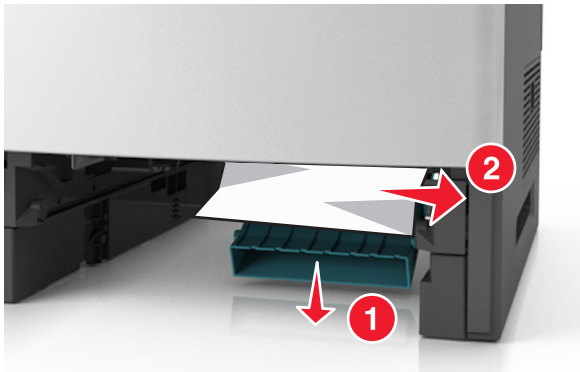

3 Introduzca la bandeja.

4 Realice una de las siguientes acciones para borrar el mensaje y continuar con la impresión:

- Para modelos de impresora con pantalla táctil, pulse o **Terminado**.
- Para modelos de impresora sin pantalla táctil, seleccione **Siguiente** > OK >**Eliminar el atasco, pulse Aceptar** > OK.

[x]-páginas atascadas, abrir bandeja [x]. [24x]

1 Compruebe la bandeja que indica la pantalla de la impresora y extráigala.

2 Sujete firmemente el papel atascado por los lados y tire de él con cuidado.

Nota: retire todos los fragmentos de papel.

3 Introduzca la bandeja.

4 Realice una de las siguientes acciones para borrar el mensaje y continuar con la impresión:

- Para modelos de impresora con pantalla táctil, pulse o **Terminado**.
- Para modelos de impresora sin pantalla táctil, seleccione **Siguiente** > OK >**Eliminar el atasco, pulse Aceptar** > OK.

[x]-páginas atascadas, vaciar alimentador manual. [250]

1 En el alimentador multiuso, sujete firmemente el papel atascado por los lados y tire de él con cuidado.

Nota: retire todos los fragmentos de papel.

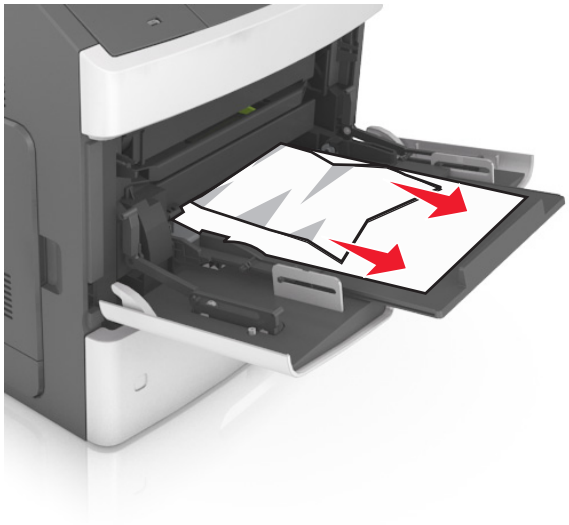

2 Flexione las hojas de papel hacia delante y hacia atrás para separarlas. No doble ni arrugue el papel. Alise los bordes en una superficie nivelada.

3 Vuelva a cargar el papel en el alimentador multiuso.

4 Deslice la guía del papel hasta que roce ligeramente el borde de la hoja.

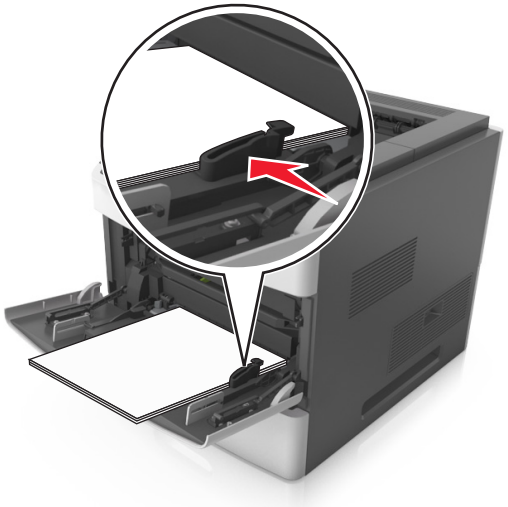

5 Realice una de las siguientes acciones para borrar el mensaje y continuar con la impresión:

- Para modelos de impresora con pantalla táctil, pulse o **Terminado**.
- Para modelos de impresora sin pantalla táctil, seleccione **Siguiente** > OK >**Eliminar el atasco, pulse Aceptar** > OK.

[x]-páginas atascadas, retirar papel, abrir puerta de grapadora. [455–457] Dejar papel en salida.

1 En la bandeja de salida de la grapadora, sujete firmemente las páginas atascadas por los lados y tire de ellas con cuidado.

Nota: retire todos los fragmentos de papel.

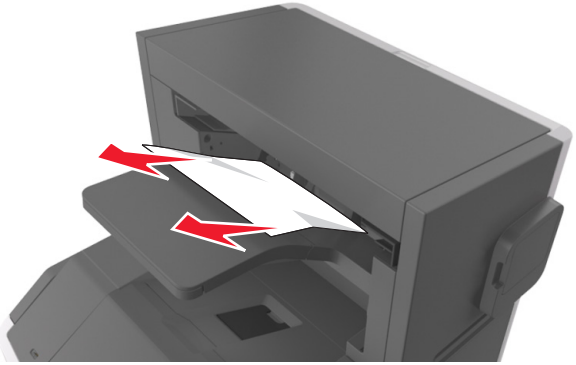

2 Abra la puerta de la grapadora.

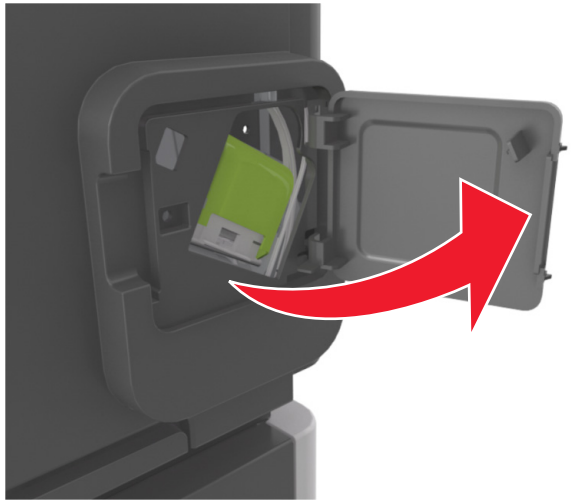

3 Baje el pestillo del soporte del cartucho de grapas y extráigalo de la impresora.

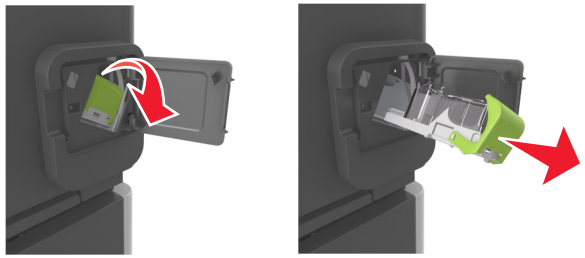

4 Utilice la lengüeta metálica para levantar la protección de grapas y extraiga las grapas sueltas que queden.

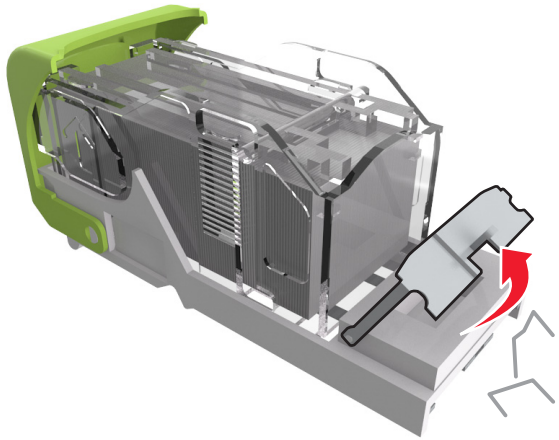

5 Presione la protección de grapas hasta que *encaje* en su lugar.

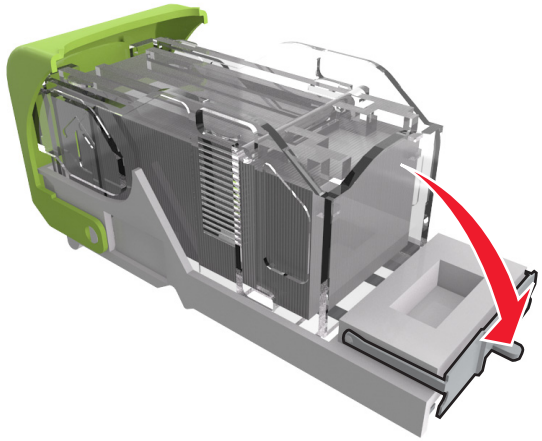

6 Presione las grapas contra el soporte de metal.

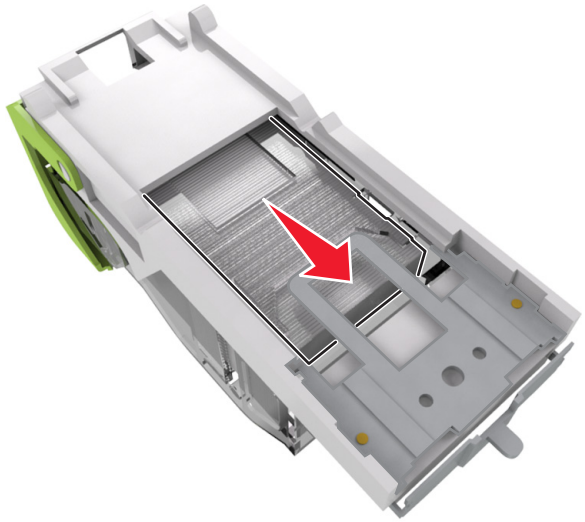

Nota: Si las grapas están en la parte posterior del cartucho, agítelo hacia abajo para que las grapas se acerquen al soporte de metal.

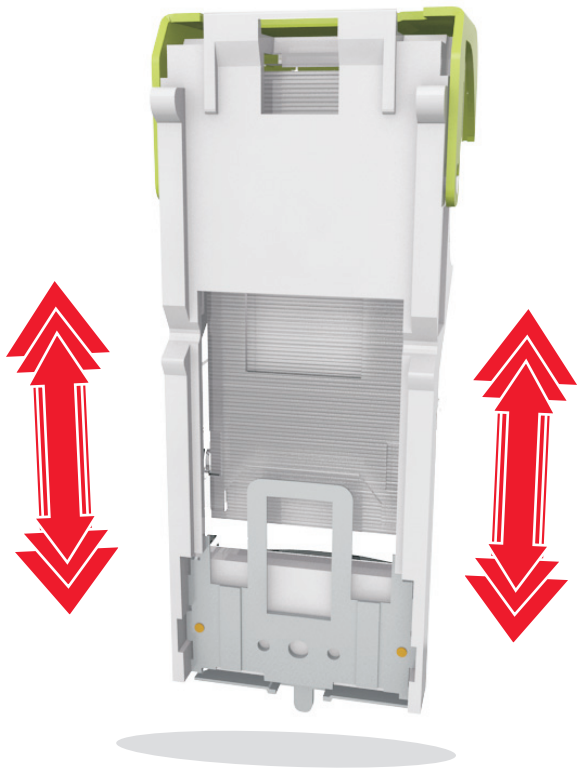

7 Empuje con firmeza el soporte del cartucho para introducirlo en la unidad grapadora hasta que *encaje* en su lugar.

8 Cierre la puerta de la grapadora.

9 Realice una de las siguientes acciones para borrar el mensaje y continuar con la impresión:

- Para modelos de impresora con pantalla táctil, pulse o **Terminado**.
- Para modelos de impresora sin pantalla táctil, seleccione **Siguiente** > OK >**Eliminar el atasco, pulse Aceptar** > OK.

[x]-páginas atascadas, retirar papel, abrir puerta posterior de grapadora. [451] Dejar papel en salida.

1 Abra la puerta posterior de la grapadora.

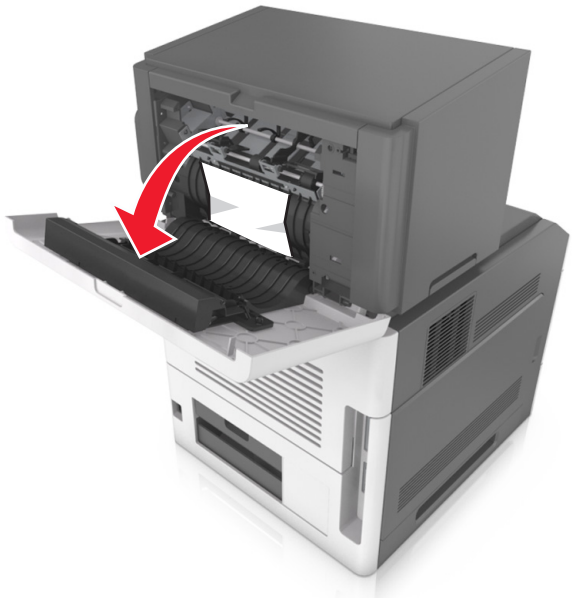

2 Sujete firmemente el papel atascado por los lados y tire de él con cuidado.

Nota: retire todos los fragmentos de papel.

3 Cierre la puerta de la grapadora.

4 Realice una de las siguientes acciones para borrar el mensaje y continuar con la impresión:

- Para modelos de impresora con pantalla táctil, pulse o **Terminado**.
- Para modelos de impresora sin pantalla táctil, seleccione **Siguiente** > OK >**Eliminar el atasco, pulse Aceptar** > OK.

[x]-páginas atascadas, retirar papel, abrir la puerta posterior de la unidad. [41y.xx] Dejar papel en salida.

1 Abra la puerta posterior de la unidad de salida.

2 Sujete firmemente el papel atascado por los lados y tire de él con cuidado.

Nota: retire todos los fragmentos de papel.

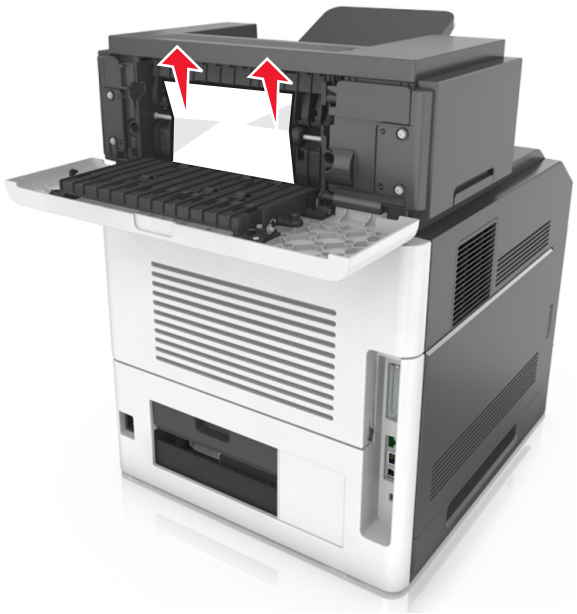

3 Cierre la puerta posterior de la unidad de salida.

4 Realice una de las siguientes acciones para borrar el mensaje y continuar con la impresión:

- Para modelos de impresora con pantalla táctil, pulse o **Terminado**.
- Para modelos de impresora sin pantalla táctil, seleccione **Siguiente** > OK >**Eliminar el atasco, pulse Aceptar** > OK.

[x]-páginas atascadas, retirar papel, abrir puerta posterior de buzón. [43y.xx] Dejar papel en salida.

1 Abra la puerta posterior del buzón.

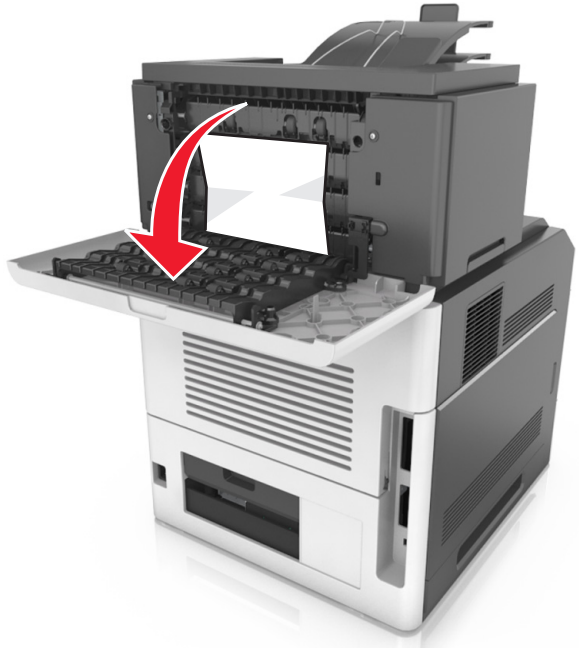

2 Sujete firmemente el papel atascado por los lados y tire de él con cuidado.

Nota: retire todos los fragmentos de papel.

3 Cierre la puerta posterior del buzón.

4 Si el atasco está en la bandeja del buzón, sujete firmemente el papel atascado y sáquelo con cuidado.

Nota: retire todos los fragmentos de papel.

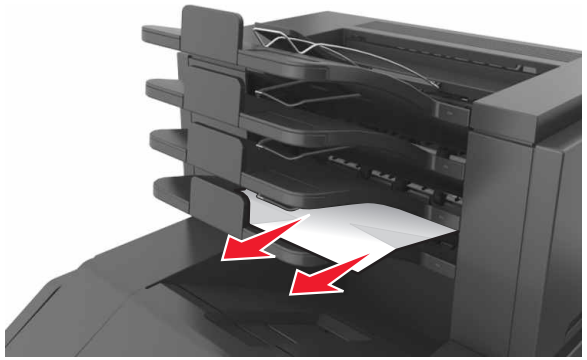

5 Realice una de las siguientes acciones para borrar el mensaje y continuar con la impresión:

- Para modelos de impresora con pantalla táctil, pulse o **Terminado**.
- Para modelos de impresora sin pantalla táctil, seleccione **Siguiente** > OK >**Eliminar el atasco, pulse Aceptar** > OK.