MX810 Series

Guide de l'utilisateur

Août 2014 **www.lexmark.com**

Type(s) de machine(s) :

7463

Modèle(s) :

436, 636, 836

Contenu

Consignes de sécurité.....7

A propos de l'imprimante.....9

Recherche d'informations à propos de l'imprimante.....9
Choix d'un emplacement pour l'imprimante.....10
Configurations de l'imprimante.....12
Présentation des fonctions de base du scanner.....14
Utilisation du dispositif d'alimentation automatique et de la vitre du scanner.....14

Fonctionnement du panneau de commandes de l'imprimante.....16

A partir du panneau de commandes de l'imprimante.....16
Interprétation des couleurs des voyants et du bouton Veille.....16
Présentation de l'écran d'accueil.....17
Utilisation des boutons de l'écran tactile.....19

Configuration et utilisation des applications présentes sur l'écran d'accueil.....21

Recherche de l'adresse IP de l'imprimante.....21
Recherche de l'adresse IP de l'ordinateur.....21
Accès au serveur Web incorporé.....21
Personnalisation de l'écran d'accueil.....22
Présentation des différentes applications.....22
Activation des applications d'écran d'accueil.....23
- Recherche d'informations sur les applications de l'écran d'accueil.....23
- Configuration de Forms and Favorites.....23
- Configuration de Card Copy.....24
- Utilisation de MyShortcut.....25
- Configuration de l'application Multi Send.....25
- Configuration de Scan to Network.....26

Configuration du panneau de commandes distant.....27
Exportation et importation d'une configuration.....27

Configuration supplémentaire de l'imprimante.....29

Installation des options internes.....29
Installation des options matérielles.....48
Connexion des câbles.....51

Configuration du logiciel d'imprimante....53
Utilisation en réseau....54
Vérification de la configuration de l'imprimante....59

Chargement du papier et des supports spéciaux....60

Définition du type et du format de papier....60
Configuration des paramètres de papier Universel....60
Chargement du tiroir 550 feuilles....60
Chargement du tiroir 2 100 feuilles....70
Alimentation du chargeur multifonction....77
Chaînage et annulation du chaînage de bacs....84

Spécifications relatives au papier et aux supports spéciaux....86

Chargement de support spécial....86
Recommandations relatives au papier....88
Formats, grammages et types de papiers pris en charge....92

Impression....97

Impression de formulaires et d'un document....97
Impression à partir d'un lecteur flash ou d'un périphérique mobile....98
Impression de travaux confidentiels et suspendus....100
Impression de pages d'informations....102
Annulation d'une tâche d'impression....103

Copie....104

Faire des copies....104
Copie de photos....105
Des copies sur des supports spéciaux....105
Création d'un raccourci de copie à l'aide du panneau de commandes de l'imprimante....106
Personnalisation des paramètres de copie....107
Disposition d'informations sur les copies....113
Annulation d'une copie....114
Présentation des options de copie....114

Envoi d'e-mails....118

Configuration de l'imprimante pour l'envoi d'e-mails....118
Création d'un raccourci pour envoyer un e-mail....119
Envoi d'un document par e-mail....120

Personnaliser les paramètres d'un e-mail....121
Annulation d'un e-mail....122
Présentation des options de courrier électronique....122

Envoi d'une télécopie....125

Configuration de l'imprimante en télécopieur....125
Envoi d'une télécopie....142
Création de raccourcis....145
Personnalisation des paramètres de télécopie....146
Annulation d'un envoi de télécopie....147
Arrêter et transférer l'envoi de télécopies....148
Présentation des options de télécopie....149

Numérisation....151

Utilisation de la numérisation vers un réseau....151
Numérisation vers une adresse FTP....151
Numérisation vers un ordinateur ou un lecteur Flash....154
Présentation des options de numérisation....156

Présentation des menus de l'imprimante....159

Liste des menus....159
Menu papier....160
Menu Rapports....173
Menu Réseau/Ports....174
Menu Sécurité....187
Menu Paramètres....193
Aide, menu....243

Economiser de l'argent et protéger l'environnement....244

Economies de papier et de toner....244
Economie d'énergie....245
Recyclage....247

Sécurisation de l'imprimante....249

Déclaration relative à la volatilité....249
Effacement de la mémoire volatile....249
Effacement de la mémoire non volatile....250
Effacement de la mémoire du disque dur de l'imprimante....250

Configuration du chiffrement du disque dur de l'imprimante....251
Recherche des informations de sécurité sur l'imprimante....252

Maintenance de l'imprimante....253

Nettoyage des pièces de l'imprimante....253
Vérification de l'état des pièces et fournitures....257
Estimation du nombre de pages restantes....258
Commande de fournitures....258
Stockage des fournitures....261
Remplacement des fournitures....262
Déplacement de l'imprimante....270

Gestion de votre imprimante....273

Recherche d'informations sur l'administrateur et la mise en réseau avancée....273
Consultation de l'écran virtuel....273
Configuration des alertes par courrier électronique....273
Affichage de rapports....274
Configuration de notifications de fournitures à l'aide du serveur Web incorporé....274
Restauration des paramètres usine....275

Elimination des bourrages....276

Réduction des risques de bourrage....276
Explication des messages de bourrage papier et identification des zones de bourrage....280
[x]-bourrage papier, soulevez le capot avant et retirez la cartouche. [200–201]....282
[x]-bourrage papier, ouvrez la porte arrière supérieure. [202]....286
[x]-bourrage papier, ouvrez les portes arrière supérieure et inférieure. [231–234]....288
[x]-bourrage papier, retirez le papier coincé du réceptacle standard. [203]....292
[x]-bourrage papier, retirez le bac 1 pour retirer le papier coincé dans le dispositif recto verso. [235–239]....293
[x]-bourrage papier, ouvrez le bac [x]. [24x]....294
[x]-bourrage papier, éliminez le bourrage du chargeur manuel. [250]....295
[x]-bourrage papier, ouvrez la porte arrière de la boîte aux lettres. [4yy.xx] Laisser papier ds récept....297
[28y.xx] [x]-bourrage papier, ouvrez le capot supérieur du chargeur automatique....300
[x]-bourrage papier, retirez le papier, ouvrez la porte arrière de l'unité de finition. [451] Laisser papier ds récept....301
[x]-bourrage papier, retirez le papier, ouvrez la porte de l'agrafeuse. [455–457] Laisser papier ds récept....302

Dépannage.....307

Présentation des messages de l'imprimante.....307

Résolution des problèmes d'impression.....329

Résolution des problèmes d'impression.....337

Résolution des problèmes de copie.....364

Résolution des problèmes de copie.....367

Résolution des problèmes de numérisation.....373

Résolution des problèmes d'application de l'écran d'accueil.....378

Embedded Web Server ne s'ouvre pas.....379

Contacter l'assistance clientèle.....380

Avis.....381

Informations produit.....381

Note d'édition.....381

Consommation d'électricité.....385

Index.....395

Consignes de sécurité

Connectez le cordon d'alimentation directement à une prise électrique répondant aux exigences requises et correctement mise à la terre, proche du produit et facile d'accès.

ATTENTION—RISQUE DE BLESSURE : Ce produit ne doit pas être utilisé avec des rallonges, des barres multiprises, des rallonges multiprises ou d'autres types de surtension ou périphériques UPS. La capacité de puissance nominale de ces types d'accessoires peut être facilement surchargée par une imprimante laser et entraîner des performances amoindries de l'imprimante, des dégâts matériels voire même un éventuel incendie.

Ne placez pas ce produit et ne l'utilisez pas à proximité d'une source humide.

ATTENTION—RISQUE DE BLESSURE : ce produit utilise un laser. L'utilisation de commandes ou de réglages ou la mise en place de procédures autres que celles spécifiées dans le présent manuel peuvent entraîner des risques d'exposition aux rayonnements laser.

Ce produit utilise un procédé d’impression thermique qui chauffe le support d’impression, ce qui peut provoquer des émanations provenant du support. Vous devez lire intégralement la section relative aux instructions de mise en service qui traitent du choix des supports d'impression afin d'éviter d'éventuelles émanations dangereuses.

ATTENTION—RISQUE DE BLESSURE : La batterie lithium de ce produit n'est pas destinée à être remplacée. Il existe un risque d'explosion si une batterie lithium est placée de façon incorrecte. Ne rechargez pas, ne démontez pas et n’incinérez pas une batterie lithium. Mettez les batteries lithium usagées au rebut selon les instructions du fabricant et les réglementations locales.

ATTENTION—SURFACE CHAUDE : l'intérieur de l'imprimante risque d'être brûlant. Pour réduire le risque de brûlure, laissez la surface ou le composant refroidir avant d'y toucher.

ATTENTION—RISQUE DE BLESSURE : L’imprimante pèse plus de 18 kg (40 lb). L'intervention d'au moins deux personnes est donc nécessaire pour la soulever sans risque.

ATTENTION—RISQUE DE BLESSURE : avant de déplacer l’imprimante, suivez les instructions ci-dessous pour éviter de l'endommager ou de vous blesser :

- Mettez l'imprimante hors tension à l'aide du commutateur d'alimentation et débranchez le câble d'alimentation de la prise électrique.
- Débranchez tous les cordons et câbles de l'imprimante avant de la déplacer.
- Si un tiroir en option est installé, retirez-le d'abord de l'imprimante. Pour retirer le tiroir en option, faites glisser vers l'avant de celui-ci le loquet situé sur son côté droit jusqu'à ce qu'il *s'enclenche*.
- Utilisez les poignées situées de part et d'autre de l'imprimante pour la soulever.
- Vérifiez que vos doigts ne se trouvent pas sous l'imprimante lorsque vous la posez.
- Assurez-vous qu'il y a suffisamment d'espace autour de l'imprimante avant de la configurer.

Utilisez uniquement le cordon d'alimentation fourni avec cet appareil ou le cordon de remplacement autorisé par le fabricant.

Lorsque vous branchez cet appareil au réseau téléphonique public commuté, utilisez uniquement le cordon de raccordement téléphonique (RJ11) fourni avec l'appareil, un câble téléphonique 26 AWG ou un cordon de remplacement plus long.

ATTENTION—RISQUE D'ELECTROCUTION : Si vous accédez à la carte contrôleur ou installez du matériel en option ou des périphériques mémoire alors que l'imprimante est déjà en service, mettez celle-ci hors tension et débranchez son câble d'alimentation de la prise électrique avant de poursuivre. Si d'autres périphériques sont connectés à l'imprimante, mettez-les également hors tension et débranchez tous les câbles reliés à l'imprimante.

ATTENTION—RISQUE D'ELECTROCUTION : Vérifiez que toutes les connexions externes (telles que les connexions Ethernet et téléphonique) sont correctement installées dans les ports appropriés.

Ce produit a été conçu, testé et approuvé afin de satisfaire à des normes de sécurité générale strictes et d'utiliser des composants spécifiques du fabricant. Les caractéristiques de sécurité de certains éléments ne sont pas toujours connues. Le fabricant n'est pas responsable de l'utilisation de pièces de rechange d'autres fabricants.

ATTENTION—RISQUE DE BLESSURE : abstenez-vous de couper, de tordre, de plier, d'écraser le câble d'alimentation ou de poser des objets lourds dessus. Ne le soumettez pas à une usure ou une utilisation abusive. Ne pincez pas le cordon d'alimentation entre des objets, par exemple des meubles, et un mur. Un risque d'incendie ou de choc électrique pourrait s'ensuivre. Vérifez régulièrement que le câble d'alimentation ne présente pas ces problèmes. Avant de l'inspecter, débranchez-le de la prise électrique.

Pour toute intervention ou réparation autre que celles décrites dans la documentation de l'utilisateur, adressez-vous à un représentant du service approprié.

ATTENTION—RISQUE D'ELECTROCUTION : pour éviter tout risque d'électrocution lors du nettoyage de l'extérieur de l'imprimante, débranchez le cordon d'alimentation électrique de la prise et déconnectez tous les câbles de l'imprimante avant de continuer.

ATTENTION—RISQUE D'ELECTROCUTION : n’utilisez pas la fonction télécopie et ne configurez pas cet appareil durant un orage. De même, n'effectuez aucun branchement électrique ou câblé (cordon d’alimentation ou téléphonique) dans ces conditions.

ATTENTION—RISQUE DE BASCULEMENT : Les configurations de montage sur le sol nécessitent un meuble supplémentaire pour des raisons de stabilité. Utilisez un support ou une base d'imprimante si vous utilisez plusieurs options d'entrée. Si vous avez acheté une imprimante multifonction (MFP) qui numérise, copie et envoie des télécopies, vous aurez peut-être besoin d'un meuble supplémentaire. Pour plus d'informations, reportez-vous à **www.lexmark.com/multifunctionprinters**.

ATTENTION—RISQUE DE BLESSURE : Pour réduire le risque d'instabilité de l'appareil, chargez chaque bac séparément. Laissez tous les bacs ou tiroirs fermés aussi longtemps que vous ne les utilisez pas.

CONSERVEZ PRECIEUSEMENT CES CONSIGNES.

A propos de l'imprimante

Recherche d'informations à propos de l'imprimante

Que recherchez-vous ?	Trouvez-le ici
Instructions pour l'installation initiale : • Connexion à l'imprimante • Installation du logiciel de l'imprimante	Documentation de configuration : la documentation de configuration fournie avec l'imprimante est également disponible à l'adresse **http://support.lexmark.com**.
Instructions de configuration et d'utilisation de l'imprimante supplémentaires : • Sélection et stockage du papier et des supports spéciaux • Chargement du papier • Configuration des paramètres de l'imprimante • Affichage et impression de documents et de photos • Configuration et utilisation du logiciel de l'imprimante • Configuration d'une imprimante sur un réseau • Informations sur l'entretien de l'imprimante • Dépannage et résolution des problèmes	*Guide de l'utilisateur* et *Guide de référence rapide* : les guides sont disponibles à l'adresse **http://support.lexmark.com**. **Remarque :** Ces guides sont également disponibles dans d'autres langues.
Informations sur l'installation et la configuration des fonctions d'accessibilité de votre imprimante	*Guide d'accessibilité Lexmark* : ce guide est disponible à l'adresse **http://support.lexmark.com**.
Aide à l'utilisation du logiciel d'impression	Aide Windows ou Mac : exécutez un logiciel d'impression et cliquez sur **Aide**. Cliquez sur ? pour afficher l'aide contextuelle. **Remarques :** • Aide du logiciel est installée automatiquement avec le logiciel de l'imprimante. • Le logiciel de l'imprimante se trouve dans le dossier Programmes de l'imprimante ou sur le bureau, selon votre système d'exploitation.

Que recherchez-vous ?	Trouvez-le ici
Les informations supplémentaires récentes, mises à jour ou support clientèle : • Documentation • Téléchargement de pilotes d'impression • Assistance en ligne par messagerie instantanée • Assistance par E-mail • Support vocal	Site Web d'assistance Lexmark : **http://support.lexmark.com** **Remarque :** sélectionnez votre pays ou votre région, puis votre produit afin de consulter le site d'assistance approprié. Les numéros de téléphone de l'assistance et les heures de permanence pour votre pays ou région sont disponibles sur le site Web d'assistance ou sur la garantie papier fournie avec votre imprimante. Notez les informations suivantes (fournies sur la facture du magasin et à l'arrière de l'imprimante) et ayez-les à portée de main lorsque vous contactez le personnel de l'assistance clientèle pour qu'il puisse vous servir plus rapidement : • Numéro de type de machine • Numéro de série • Date de l'achat • Revendeur
Informations de garantie	Les informations de garantie varient en fonction des pays ou des zones : • **Aux États-Unis** : reportez-vous à la Déclaration de garantie limitée fournie avec l'imprimante, ou accédez à l'adresse **http://support.lexmark.com**. • **Dans les autres pays et régions** : reportez-vous à la garantie fournie avec cette imprimante.

Choix d'un emplacement pour l'imprimante

ATTENTION—RISQUE DE BLESSURE : l'imprimante pèse plus de 18 kg. L'intervention d'au moins deux personnes est donc nécessaire pour la soulever sans risque.

Lorsque vous choisissez un emplacement pour l'imprimante, faites en sorte de laisser suffisamment d'espace pour ouvrir les tiroirs, les capots et les portes. Si vous envisagez d'installer des accessoires, prévoyez l'espace nécessaire. Important :

- Installez l'imprimante à proximité d'une prise de courant correctement mise à la terre et facile d'accès.
- Assurez-vous que la pièce est aérée conformément à la dernière révision de la norme ASHRAE 62 ou de la norme 156 du Comité technique CEN.
- Prévoyez une surface plane, stable et propre.
- Veuillez suivre les instructions suivantes :
  - Nettoyer, sécher et enlever la poussière ;
  - Tenir à l'écart des agrafes et des trombones.
  - Ne pas être exposer directement aux courants d'air provenant des appareils de climatisation, des chauffages ou des ventilateurs.
  - Ne doit pas être exposer directement aux rayons du soleil, à un taux d'humidité élevé ou à des variations de températures ;
- Respecter la température et l'humidité relative recommandées dans n'importe quelles conditions.

Température ambiante	15,6 à 32,2 °C (60 à 90 °F)
Température de stockage	1 à 35°C (34 à 95°F)

- Pour que l'imprimante soit correctement ventilée, l'espace recommandé autour d'elle est le suivant :

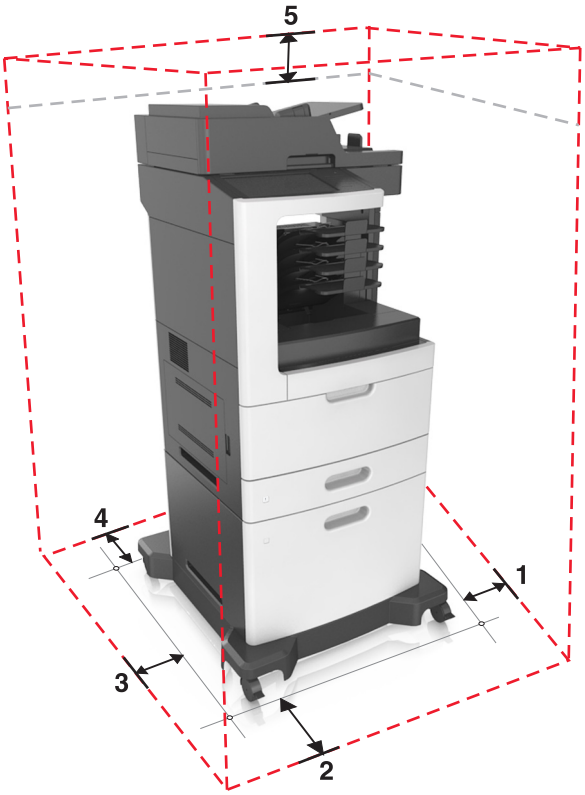

1	Volet de droite	152 mm (6 po)
2	Avant	394 mm (15,5 po)
3	Volet de gauche	152 mm (6 po)
4	Arrière	152 mm (6 po)
5	Haut	152 mm (6 po)

Configurations de l'imprimante

Modèle de base

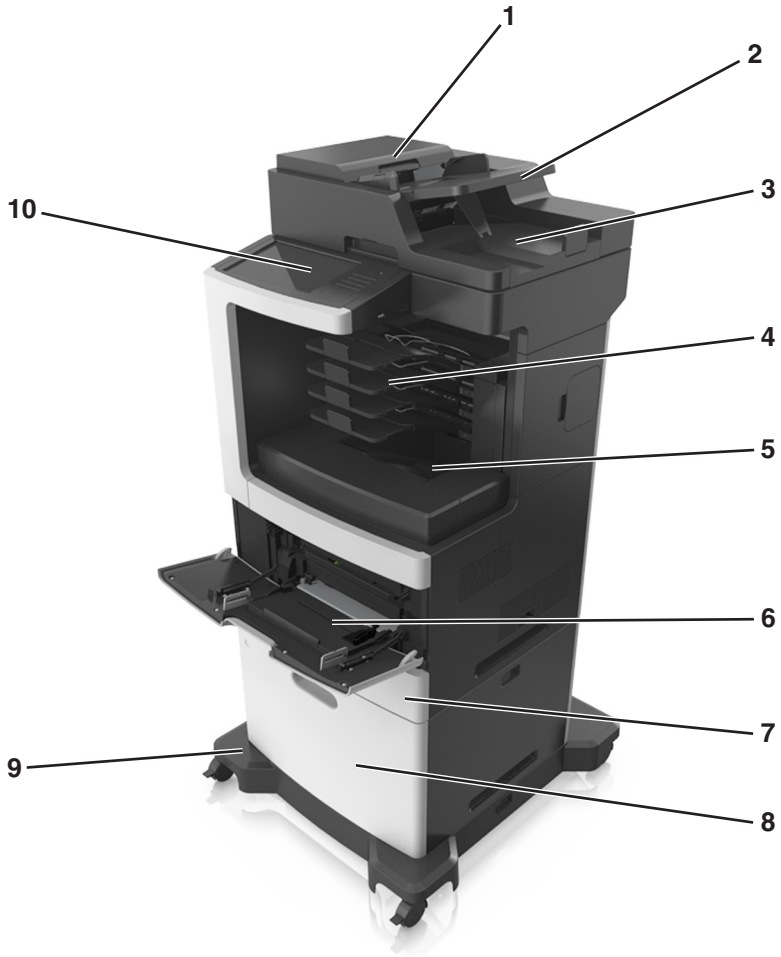

1	Dispositif d'alimentation automatique de documents (DAA)
2	Tiroir du DAA
3	Réceptacle du DAA
4	Boîtes aux lettres 4 cases
5	Réceptacle standard
6	Chargeur multifonction
7	Tiroir 550 feuilles standard
8	Tiroir 2 100 feuilles
9	Socle à roulettes
10	Panneau de commandes de l'imprimante

Modèle configuré

ATTENTION—RISQUE DE BASCULEMENT : Les configurations de montage sur le sol nécessitent un meuble supplémentaire pour des raisons de stabilité. Utilisez un support ou une base d'imprimante si vous utilisez plusieurs options d'entrée. Si vous avez acheté une imprimante multifonction (MFP) qui numérise, copie et envoie des télécopies, vous aurez peut-être besoin d'un meuble supplémentaire. Pour plus d'informations, reportez-vous à **www.lexmark.com/multifunctionprinters**.

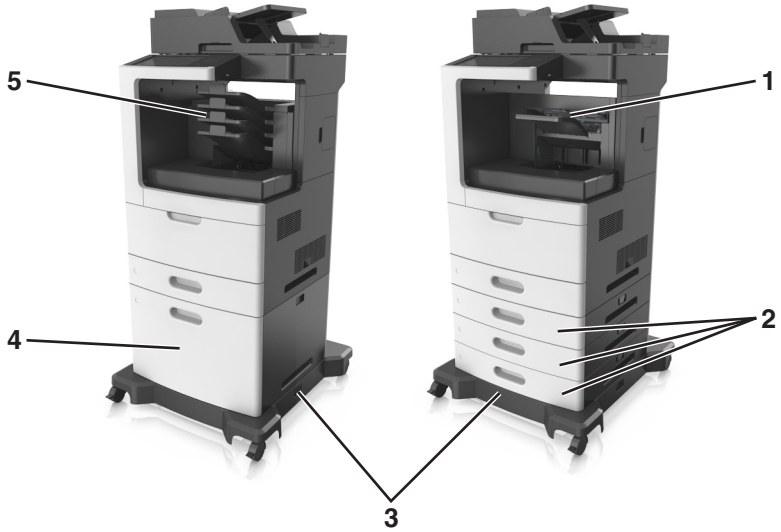

	Option matérielle	Autre option matérielle
1	Unité de finition d'agrafage	• Boîtes aux lettres 4 cases • Empileuse à décalage • Unité de finition d'agrafage/perforation
2	Tiroirs 550 feuilles	Bac 2 100 feuilles
3	Socle à roulettes	Aucun
4	Bac 2 100 feuilles	Tiroirs 550 feuilles
5	Boîtes aux lettres 4 cases	• Unité de finition d'agrafage • Unité de finition d'agrafage/perforation • Empileuse à décalage

Lors de l'utilisation de bacs en option :

- Utilisez toujours un socle à roulettes lorsque l'imprimante est configurée avec un bac 2 100 feuilles.
- Le bac 2 100 feuilles doit toujours se trouver dans la partie inférieure de la configuration.
- Vous ne pouvez pas utiliser de bac 550 feuilles en option si le bac 2 100 feuilles est installé.
- Trois bacs en option maximum peuvent être configurés avec l'imprimante.
- L'imprimante ne prend en charge qu'une unité de finition à la fois.

Présentation des fonctions de base du scanner

- Effectuer des copies rapides ou configurer l'imprimante pour l'exécution de travaux d'impression spécifiques.
- Envoyer une télécopie à partir du panneau de commandes de l'imprimante.
- Envoyer une télécopie vers plusieurs destinations de télécopie simultanément.
- Numériser des documents et les envoyer à votre ordinateur, à une adresse électronique, à un lecteur flash USB ou à une destination FTP.
- Numériser des documents et les envoyer vers une autre imprimante (PDF via FTP).

Utilisation du dispositif d'alimentation automatique et de la vitre du scanner

Dispositif d'alimentation automatique de documents (DAA)	Vitre du scanner
	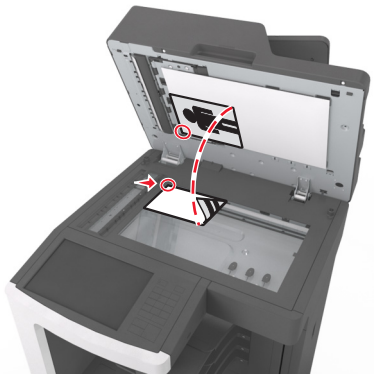
Utilisez le DAA pour traiter des documents de plusieurs pages, y compris des pages recto verso.	Utilisez la vitre du scanner pour les documents d'une page, les pages de livres, les petits éléments (tels que des cartes postales ou des photos), les transparents, le papier photo ou les supports fins (tels que des coupures de magazines).

Vous pouvez utiliser le DAA ou la vitre du scanner pour numériser des documents.

Utilisation du DAA

Lors de l'utilisation du DAA :

- Chargez le document dans le DAA face imprimée vers le haut, bord court en avant.
- Chargez jusqu'à 150 feuilles de papier ordinaire dans le DAA.
- Numérisez des formats allant de 76,2 x 127 mm (3 x 5 pouces) de large à 216 x 635 mm (8,5 x 25 pouces) de long.
- Numérisez des grammages compris entre 52 et 120 g/m^2 (14 et 32 lb).
- Ne chargez pas de cartes postales, de photos, d'images trop petites, de transparents, de papier photo ou de supports trop fins (tels qu'une coupure de magazine) dans le bac du dispositif d'alimentation automatique. Placez ces éléments sur la vitre du scanner.

Utilisation de la vitre du scanner

Lors de l'utilisation de la vitre du scanner :

- Posez le document face imprimée vers le bas sur la vitre du scanner, dans le coin marqué d'une flèche verte.
- Numérisez ou copiez des documents d'une taille maximale de 216 x 355,6 mm (8,5 x 14 pouces).
- Copiez des livres jusqu'à 25,3 mm (1 pouce) d'épaisseur.

Fonctionnement du panneau de commandes de l'imprimante

A partir du panneau de commandes de l'imprimante

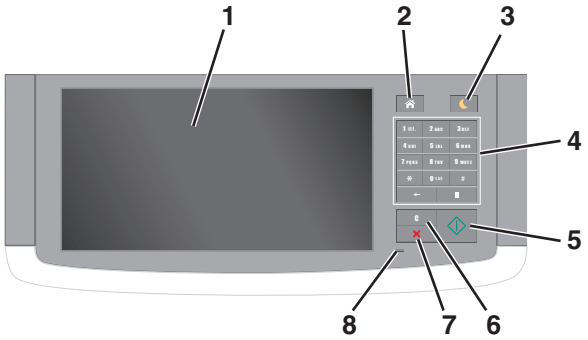

Utilisez		A
1	Ecran	• Afficher l'état de l'imprimante et les messages. • Configurer et utiliser l'imprimante.
2	Bouton Accueil	Accéder à l'écran d'accueil.
3	Bouton Veille	Activer le mode Veille ou le mode Hibernation. Pour sortir l'imprimante du mode Veille, procédez comme suit : • Appuyez sur l'écran ou sur une touche quelconque. • Ouvrez une porte ou un capot. • Envoyez un travail d'impression depuis l'ordinateur. • Effectuez une réinitialisation à l'aide du commutateur d'alimentation principal. • Connectez un périphérique au port USB de l'imprimante.
4	Pavé numérique	Entrer des chiffres, des lettres ou des symboles.
5	bouton Démarrer	Lancer une tâche en fonction du mode sélectionné.
6	Bouton Tout effacer / Restaurer	Rétablir les paramètres par défaut d'une fonction, telle que la copie, la télécopie ou la numérisation.
7	Bouton Arrêt/Annulation	Arrêter toute activité de l'imprimante.
8	Voyant	Vérifier l'état de l'imprimante.

Interprétation des couleurs des voyants et du bouton Veille

Les couleurs des voyants et du bouton Veille du panneau de commandes de l'imprimante indiquent une condition ou un état particulier de l'imprimante.

Voyant	Etat de l'imprimante
Eteinte	L’imprimante est hors tension ou en mode Hibernation.
Vert clignotant	L'imprimante préchauffe, traite des données ou est en cours d'impression.

Voyant	Etat de l'imprimante
Vert non clignotant	L'imprimante est sous tension, mais en attente.
Rouge clignotant	L'imprimante nécessite une intervention de l'utilisateur.

Voyant du bouton Veille	Etat de l'imprimante
Eteinte	L'imprimante est à l'arrêt, en attente ou à l'état Prêt.
Ambre uni	L'imprimante est en mode Veille.
Ambre clignotant	L'imprimante entre en mode Hibernation ou le quitte.
Orange clignotant pendant 0,1 seconde, puis extinction complète pendant 1,9 seconde au terme d'un série d'impulsions lentes	L'imprimante est en mode Hibernation.

Présentation de l'écran d'accueil

Une fois l'imprimante sous tension, un écran de base communément appelé écran d'accueil s'affiche. Appuyez sur les boutons et les icônes de l'écran d'accueil pour lancer une action de copie, de télécopie ou de numérisation, pour ouvrir l'écran de menus ou encore pour répondre à des messages.

Remarque : Votre écran d'accueil peut varier selon vos paramètres de personnalisation de l'écran d'accueil, de votre configuration administrative et des solutions intégrées actives.

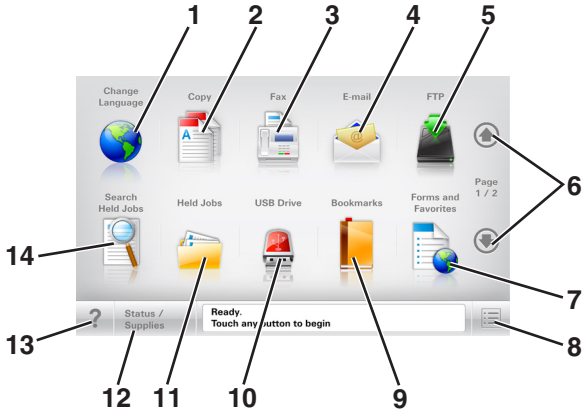

Appuyez sur		A
1	Changer de langue	Lance la fenêtre contextuelle Changer de langue qui vous permet de changer la langue principale de l'imprimante.
2	Copier	Accéder aux menus Copier et effectuer des copies.
3	Télécopier	Accéder aux menus Télécopie et envoyer des télécopies.
4	Courrier électro-nique	Accéder aux menus E-mail et envoyer des e-mails.
5	FTP	Accéder aux menus FTP (File Transfer Protocol) et numériser des documents directement sur un serveur FTP.
6	Flèches	Défiler vers le haut ou le bas.
7	Formulaires et favoris	Trouver et imprimer rapidement les formulaires en ligne les plus utilisés.

Appuyez sur		A
8	Icône de menu	Accéder aux menus de l'imprimante. **Remarque :** Les menus sont accessibles uniquement lorsque l'imprimante est à l'état Prêt.
9	Signets	Créer, classer et enregistrer un groupe de signets (URL) dans une arborescence de liens de dossiers et de fichiers. **Remarque :** L'arborescence prend en charge uniquement les signets créés à l'aide de cette fonction et non ceux d'autres applications.
10	Pilote USB	Afficher, sélectionner, imprimer, numériser ou envoyer par e-mail des photos et des documents à partir d'un lecteur flash. **Remarque :** Cette icône n'apparaît que lorsque vous revenez à l'écran d'accueil alors qu'une carte mémoire ou un lecteur flash est connecté à l'imprimante.
11	Travaux suspendus	Afficher tous les travaux actuellement suspendus.
La valeur par défaut est 12	Etat/Fourn.	• Afficher un message d'avertissement ou d'erreur de l'imprimante dès qu'une intervention est requise pour que le processus en cours se poursuive. • Accéder à l'écran de messages afin d'obtenir des informations supplémentaires sur le message et savoir comment le supprimer.
13	Astuces	Afficher une boîte de dialogue d'aide contextuelle.
14	Rechercher dans les travaux suspendus	Rechercher un ou plusieurs des éléments suivants : • le nom d'utilisateur ayant des travaux suspendus ou confidentiels ; • les noms de travaux suspendus, en excluant les travaux d'impression confidentiels ; • les noms de profils ; • les noms de conteneurs de signets ou de travaux d'impression ; • les noms de conteneurs USB ou de travaux d'impression pour les types de fichiers pris en charge.

Fonctionnalités

Fonction	Description
Chemin d'accès du menu Exemple : Menus >Paramètres >Paramètres de copie >Nombre de copies	Le chemin d'accès du menu apparaît en haut de chaque écran. Cette fonction indique le chemin que vous avez suivi pour accéder au menu actuel. Appuyez sur l'un des mots soulignés pour revenir à ce menu. Nombre de copies n'est pas souligné, car il s'agit de l'écran en cours. Si vous sélectionnez un terme souligné sur l'écran Nombre de copies alors que vous n'avez pas défini et enregistré le nombre de copies, la sélection n'est pas enregistrée et n'est pas utilisée comme paramètre par défaut.
Alerte maintenance 	Si un message d'alerte affecte une fonction, cette icône apparaît et le voyant rouge clignote.
Avertissement 	Si une erreur se produit, cette icône apparaît.

Fonction	Description
Barre de message d'état	• Afficher l'état actuel de l'imprimante, par exemple **Prêt** ou **Occupé**. • Afficher les conditions de l'imprimante, telles que **Niveau de toner bas** ou **Niveau de cartouche bas**. • Afficher les messages d'intervention pour que le processus en cours sur l'imprimante se poursuive.
Adresse IP de l'imprimante Exemple : **123.123.123.123**	L'adresse IP de votre imprimante réseau apparaît en haut à gauche de l'écran d'accueil, sous la forme de quatre séries de chiffres séparés par des points. Vous pouvez utiliser l'adresse IP lorsque vous accédez au serveur Web intégré, afin d'afficher et de configurer à distance les paramètres de l'imprimante, même lorsque vous ne vous trouvez pas à proximité de l'imprimante.

Utilisation des boutons de l'écran tactile

Remarque : Votre écran d'accueil, les icônes et les boutons peuvent varier selon vos paramètres de personnalisation de l'écran d'accueil, de votre configuration administrative et des solutions intégrées actives.

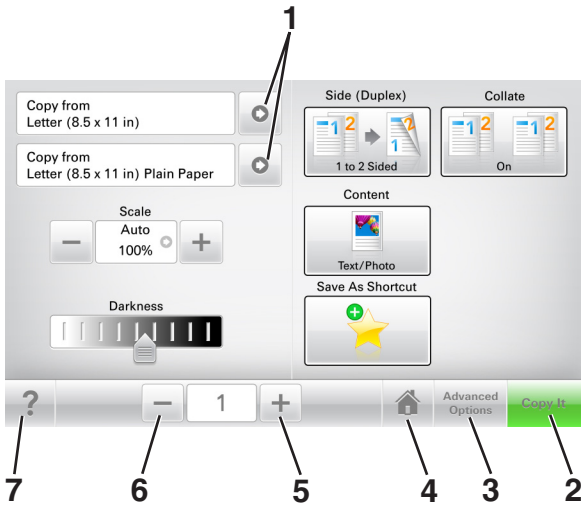

	Appuyez sur	Pour
1	Flèches	Afficher une liste d'options.
2	Copier	Imprimer une copie.
3	Options avancées	Sélectionner une option de menu.
4	Accueil	Accéder à l'écran d'accueil.
5	Augmenter	Sélectionner une valeur supérieure.
6	Réduire	Sélectionner une valeur inférieure.
7	Astuces	Ouvrir une boîte de dialogue d'aide contextuelle.

Autres boutons de l'écran tactile

Appuyez sur	A
Accepter	Enregistrer un paramètre.
Annuler	• Annuler une action ou une sélection. • Quitter un écran et retourner à l'écran précédent sans enregistrer les modifications.
Réinitialiser	Réinitialiser les valeurs affichées à l'écran.

Configuration et utilisation des applications présentes sur l'écran d'accueil

Remarques :

- Votre écran d'accueil peut varier selon vos paramètres de personnalisation de l'écran d'accueil, votre configuration administrative et les applications intégrées actives.
- Des solutions et applications complémentaires peuvent être disponibles à la vente. Pour plus d'informations, rendez-vous sur **www.lexmark.com** ou contactez le revendeur de votre imprimante.

Recherche de l'adresse IP de l'imprimante

Remarque : Vérifiez que l'imprimante est connectée à un réseau ou à un serveur d'impression.

Vous trouverez l'adresse IP de l'imprimante :

- en haut à gauche de l'écran d'accueil de l'imprimante,
- dans la section TCP/IP du menu Réseau/Ports,
- en imprimant une page de configuration réseau ou une page de paramètres de menu, puis en localisant la section TCP/IP.

Remarque : Une adresse IP apparaît sous la forme de quatre séries de chiffres séparées par des points, par exemple 123.123.123.123.

Recherche de l'adresse IP de l'ordinateur

Pour les utilisateurs Windows

1. Dans la boîte de dialogue Exécuter, saisissez **`cmd`** pour ouvrir l'invite de commandes.
2. Saisissez **`ipconfig`**, puis recherchez l'adresse IP.

Pour les utilisateurs Macintosh

1. Dans Préférences système du menu Pomme, sélectionnez **Réseau**.
2. Sélectionnez votre type de connexion, puis cliquez sur **Avancé** >**TCP/IP**.
3. Recherchez l'adresse IP.

Accès au serveur Web incorporé

Le serveur Web incorporé est la page Web de l'imprimante qui vous permet d'afficher et de configurer à distance les paramètres de l'imprimante même lorsque vous n'êtes pas physiquement proche de celle-ci.

1. Obtenez l'adresse IP de l'imprimante :
   - Depuis l'écran d'accueil du panneau de commandes de l'imprimante
   - Depuis la section TCP/IP du menu Réseau/Ports menu

- En imprimant une page de configuration réseau ou une page des paramètres du menu, puis en localisant la section TCP/IP

Remarque : Une adresse IP apparaît sous la forme de quatre séries de chiffres séparées par des points, par exemple `123.123.123.123`.

2 Ouvrez un navigateur Web, puis tapez l'adresse IP de l'imprimante dans le champ d'adresse.

3 Appuyez sur **Entrée**.

Remarque : Si vous utilisez un serveur proxy, désactivez-le temporairement pour charger correctement la page Web.

Personnalisation de l'écran d'accueil

1 Ouvrez un navigateur Web, puis tapez l'adresse IP de l'imprimante dans le champ d'adresse.

Remarque : Voir l'adresse IP de l'imprimante sur l'écran d'accueil. L'adresse IP apparaît sous la forme de quatre séries de chiffres séparées par des points, par exemple 123.123.123.123.

2 Essayez une ou plusieurs des solutions suivantes :

- Affichez ou masquez les icônes des fonctions de base de l'imprimante.
  a Cliquez sur **Paramètres** >**Paramètres généraux** >**Personnalisation de l'écran d'accueil**.
  b Activez les cases à cocher pour spécifier les icônes qui s'affichent sur l'écran d'accueil.

  Remarque : Si vous décochez la case en regard d'une icône, l'icône n'apparaît pas sur l'écran d'accueil.
  c Cliquez sur **Envoyer**.
- Personnalisez l'icône d'une application. Pour plus d'informations, reportez-vous à la section « Recherche d'informations sur les applications de l'écran d'accueil », page 23 ou à la documentation fournie avec l'application.

Présentation des différentes applications

Utilisation	Pour
Card Copy	Numériser et imprimer les deux faces d'une carte sur une même page. Pour plus d'informations, reportez-vous à la section « Configuration de Card Copy », page 24.
Fax	Numériser un document, puis l'envoyer à un numéro de télécopie. Pour plus d'informations, reportez-vous à la section « Envoi d'une télécopie », page 125.
Forms and Favorites	Trouver et imprimer rapidement les formulaires en ligne les plus utilisés directement à partir de l'écran d'accueil de l'imprimante. Pour plus d'informations, reportez-vous à la section « Configuration de Forms and Favorites », page 23.
Multi Send	Numériser un document, puis l'envoyer à plusieurs destinations. Pour plus d'informations, reportez-vous à la section « Configuration de l'application Multi Send », page 25.
MyShortcut	Créer des raccourcis directement depuis l'écran d'accueil de l'imprimante. Pour plus d'informations, reportez-vous à la section « Utilisation de MyShortcut », page 25.
Numériser dans un message électronique	Numériser un document, puis l'envoyer à une adresse électronique. Pour plus d'informations, reportez-vous à la section « Envoi d'e-mails », page 118.
Scan to Computer	Numériser un document, puis l'enregistrer dans un dossier prédéfini sur un ordinateur hôte. Pour plus d'informations, reportez-vous à la section « Configuration de Scan to Computer », page 155.

Utilisation	Pour
Scan to FTP	Numériser directement les documents vers un serveur FTP (File Transfer Protocol). Pour plus d'informations, reportez-vous à la section « Numérisation vers une adresse FTP », page 152.
Scan to Network	Numériser un document, puis l'envoyer vers un dossier réseau partagé. Pour plus d'informations, reportez-vous à la section « Configuration de Scan to Network », page 26.

Activation des applications d'écran d'accueil

Recherche d'informations sur les applications de l'écran d'accueil

Votre imprimante est fournie avec des applications préinstallées sur l'écran d'accueil. Avant de pouvoir utiliser ces applications, vous devez les activer et les paramétrer à l'aide du serveur Web incorporé. Pour plus d'informations sur l'accès au serveur Web incorporé, reportez-vous à « Accès au serveur Web incorporé », page 21.

Pour plus d'informations sur la configuration et l'utilisation des applications de l'écran d'accueil, procédez comme suit :

1. Accédez au site **http://support.lexmark.com**.
2. Cliquez sur **Logiciels et solutions**, puis sélectionnez une des options suivantes :
   - **Scan to Network** : recherche d'informations sur l'application Scan to Network.
   - **Autres applications** : recherche d'informations sur les autres applications.
3. Cliquez sur l'onglet **Manuels**, puis sélectionnez le document de l'application de l'écran d'accueil.

Configuration de Forms and Favorites

Remarque : Il est possible qu'une version ultérieure de ce *Guide de l'utilisateur* contienne un lien direct vers le *Guide de l'administrateur* de cette application. Pour rechercher des mises à jour de ce *guide de l'utilisateur*, rendez-vous sur **http://support.lexmark.com**.

Utiliser	Pour
	Cette application vous aide à simplifier et à rationaliser vos processus de travail en vous permettant de rechercher et d'imprimer rapidement des formulaires en ligne fréquemment utilisés, directement à partir de l'écran d'accueil. **Remarque :** L'imprimante doit être autorisée à accéder au dossier réseau, site FTP ou site Web où le signet est enregistré. A partir de l'ordinateur sur lequel le signet est enregistré, utilisez les paramètres de partage, de sécurité et de pare-feu pour accorder à l'imprimante au minimum un accès en *lecture*. Pour obtenir de l'aide, consultez la documentation fournie avec votre système d'exploitation.

1. Ouvrez un navigateur Web, puis tapez l'adresse IP de l'imprimante dans le champ d'adresse.

   Remarque : Voir l'adresse IP de l'imprimante sur l'écran d'accueil. L'adresse IP apparaît sous la forme de quatre séries de chiffres séparées par des points, par exemple 123.123.123.123.
2. Cliquez sur **Paramètres** >**App.** >**Gest. app.** >**Forms and Favorites**.
3. Cliquez sur **Ajouter**, puis personnalisez les paramètres.

   Remarques :

   - Voir l'aide contextuelle en regard d'un champ pour obtenir la description du paramètre correspondant.

- Pour vous assurer que les paramètres d'emplacement du signet sont corrects, saisissez l'adresse IP exacte de l'ordinateur hôte où se trouve le signet. Pour plus d'informations sur la manière d'obtenir l'adresse IP de l'ordinateur hôte, reportez-vous à « Recherche de l'adresse IP de l'ordinateur », page 21.
- Vérifiez que l'imprimante a des droits d'accès sur le dossier qui renferme le signet.

4 Cliquez sur **Appliquer**.

Pour utiliser l'application, appuyez sur **Forms and Favorites** sur l'écran d'accueil de l'imprimante, puis parcourez les catégories de formulaires ou recherchez des formulaires d'après le numéro, le nom ou la description d'un formulaire.

Configuration de Card Copy

Remarque : Il est possible qu'une version ultérieure de ce *Guide de l'utilisateur* contienne un lien direct vers le *Guide de l'administrateur* de cette application. Pour rechercher des mises à jour de ce *guide de l'utilisateur*, rendez-vous sur **http://support.lexmark.com**.

Utiliser	Pour
	Copier rapidement et facilement vos cartes d'identité, cartes d'assurance et autres cartes qui se trouvent dans votre portefeuille. Vous pouvez numériser et imprimer les deux faces d'une carte sur une seule page. Vous économisez ainsi du papier et accédez facilement à toutes les informations qui se trouvent sur la carte.

1 Ouvrez un navigateur Web, puis tapez l'adresse IP de l'imprimante dans le champ d'adresse.

   Remarque : Voir l'adresse IP de l'imprimante sur l'écran d'accueil. L'adresse IP apparaît sous la forme de quatre séries de chiffres séparées par des points, par exemple 123.123.123.123.

2 Cliquez sur **Paramètres** >**Apps** >**Gest. app** >**Card Copy**.

3 Le cas échéant, modifiez les options de numérisation par défaut.
   - **Bac par défaut** : sélectionnez le bac par défaut pour l'impression des images numérisées.
   - **Nombre de copies par défaut** : spécifiez le nombre de copies à imprimer automatiquement lorsque vous utilisez l'application.
   - **Contraste par défaut** : spécifiez le réglage en vue de réduire ou d'augmenter le niveau du contraste lorsqu'une copie de la carte numérisée est imprimée. Sélectionnez **Meilleur résultat pour le contenu** si vous souhaitez que l'imprimante règle automatiquement le contraste.
   - **Mise à l'échelle par défaut** : définissez le format de la carte numérisée au moment de son impression. Le format par défaut est de 100 % (taille réelle).
   - **Réglage de la résolution** : réglez la qualité de la carte numérisée.

     Remarques :

     – Lorsque vous numérisez une carte, assurez-vous que la résolution de numérisation ne dépasse pas 200 ppp pour la couleur et 400 ppp pour le noir et blanc.
     – Lorsque vous numérisez plusieurs cartes, veillez à ce que la résolution de numérisation ne dépasse pas 150 ppp pour la couleur et 300 ppp pour le noir et blanc.
   - **Imprimer les bordures** : sélectionnez cette option pour imprimer l'image numérisée avec une bordure.

4 Cliquez sur **Appliquer**.

Pour utiliser l'application, appuyez sur **Card Copy** sur l'écran d'accueil de l'imprimante, puis suivez les instructions qui s'affichent.

Utilisation de MyShortcut

Remarque : Il est possible qu'une version ultérieure de ce *Guide de l'utilisateur* contienne un lien direct vers le *Guide de l'administrateur* de cette application. Pour rechercher des mises à jour de ce *guide de l'utilisateur*, rendez-vous sur **http://support.lexmark.com**.

Utiliser	Pour
	Créer des raccourcis sur l'écran d'accueil de l'imprimante. Vous pouvez paramétrer jusqu'à 25 travaux de copie, télécopie ou courrier électronique fréquemment utilisés.

Pour utiliser l'application, appuyez sur **MyShortcut**, puis suivez les instructions sur l'écran de l'imprimante.

Configuration de l'application Multi Send

Remarque : Il est possible qu'une version ultérieure de ce *Guide de l'utilisateur* contienne un lien direct vers le *Guide de l'administrateur* de cette application. Pour rechercher des mises à jour de ce *guide de l'utilisateur*, rendez-vous sur **http://support.lexmark.com**.

Utiliser	Pour
	Numériser un document, puis envoyer le document numérisé vers plusieurs destinations. **Remarque :** Vérifiez qu'il y a suffisamment d'espace disponible sur le disque dur de l'imprimante.

1 Ouvrez un navigateur Web, puis tapez l'adresse IP de l'imprimante dans le champ d'adresse.

   Remarque : L'adresse IP de l'imprimante est affichée sur l'écran d'accueil. L'adresse IP apparaît sous la forme de quatre séries de chiffres séparées par des points, par exemple 123.123.123.123.

2 Cliquez sur **Paramètres** >**Apps** >**Gestion des applications** >**Multi Send**.

3 Dans la section Profils, cliquez sur **Ajouter**, puis personnalisez les paramètres.

   Remarques :

   - Voir l'aide contextuelle en regard d'un champ pour obtenir la description du paramètre correspondant.
   - Si vous choisissez la destination **FTP** ou **Dossier partagé**, vérifiez que les paramètres d'emplacement de la destination sont corrects. Entrez l'adresse IP correcte de l'ordinateur hôte sur lequel se trouve la destination spécifiée. Pour plus d'informations sur la manière d'obtenir l'adresse IP de l'ordinateur hôte, reportez-vous à « Recherche de l'adresse IP de l'ordinateur », page 21.

4 Cliquez sur **Appliquer**.

Pour utiliser l'application, appuyez sur **Multi Send** sur l'écran d'accueil de l'imprimante, puis suivez les instructions qui s'affichent.

Configuration de Scan to Network

Remarque : Il est possible qu'une version ultérieure de ce *Guide de l'utilisateur* contienne un lien direct vers le *Guide de l'administrateur* de cette application. Pour rechercher des mises à jour de ce *guide de l'utilisateur*, rendez-vous sur **http://support.lexmark.com**.

Utiliser	Pour
	Numériser un document et l'enregistrer dans un dossier réseau partagé. Vous pouvez définir jusqu'à 30 destinations distinctes de dossiers. **Remarques :** • L'imprimante doit être autorisée à écrire dans ces destinations. A partir de l'ordinateur sur lequel la destination est définie, utilisez Partage, Sécurité et Paramètres du pare-feu pour octroyer au moins un accès en *écriture* à l'imprimante. Pour obtenir de l'aide, consultez la documentation fournie avec votre système d'exploitation. • L'icône de numérisation vers un réseau s'affiche uniquement lorsqu'une ou plusieurs destinations sont définies.

1 Ouvrez un navigateur Web, puis tapez l'adresse IP de l'imprimante dans le champ d'adresse.

   Remarque : Voir l'adresse IP de l'imprimante sur l'écran d'accueil. L'adresse IP apparaît sous la forme de quatre séries de chiffres séparées par des points, par exemple 123.123.123.123.

2 Effectuez une des opérations suivantes :
   - Cliquez sur **Configurer Scan to Network** >**Cliquez ici**.
   - Cliquez sur **Paramètres** >**App.** >**Gestion des applications** >**Numériser vers le réseau**.

3 Indiquez les destinations, puis personnalisez les paramètres.

   Remarques :

   - Voir l'aide contextuelle en regard d'un champ pour obtenir la description du paramètre correspondant.
   - Pour vous assurer que les paramètres d'emplacement de destination sont corrects, saisissez l'adresse IP exacte de l'ordinateur hôte où se trouve la destination indiquée. Pour plus d'informations sur la manière d'obtenir l'adresse IP de l'ordinateur hôte, reportez-vous à « Recherche de l'adresse IP de l'ordinateur », page 21.
   - Vérifiez que l'imprimante a des droits d'accès sur le dossier qui renferme la destination indiquée.

4 Cliquez sur **Appliquer**.

Pour utiliser l'application, appuyez sur **Numériser vers réseau** sur l'écran d'accueil, puis suivez les instructions qui s'affichent sur l'écran de l'imprimante.

Configuration du panneau de commandes distant

Cette application vous permet d'interagir avec le panneau de commandes de l'imprimante, même si vous ne vous trouvez pas à proximité de l'imprimante réseau. À partir de votre ordinateur, vous pouvez consulter l'état de l'imprimante, relancer les travaux d'impression suspendus, créer des signets et effectuer d'autres tâches associées à l'impression.

1. Ouvrez un navigateur Web, puis tapez l'adresse IP de l'imprimante dans le champ d'adresse.

   Remarque : Voir l'adresse IP de l'imprimante sur l'écran d'accueil. L'adresse IP apparaît sous la forme de quatre séries de chiffres séparées par des points, par exemple 123.123.123.123.

2. Cliquez sur **Paramètres** >**Paramètres du Panneau de commandes distant**.
3. Activez la case à cocher **Activer**, puis personnalisez les paramètres.
4. Cliquez sur **Soumettre**.

Pour utiliser l'application, cliquez sur **Panneau de commandes distant** >**Lancer l'applet VNC**.

Exportation et importation d'une configuration

Vous pouvez exporter les paramètres de configuration dans un fichier texte que vous pouvez ensuite importer pour appliquer les paramètres à d'autres imprimantes.

1. Ouvrez un navigateur Web, puis tapez l'adresse IP de l'imprimante dans le champ d'adresse.

   Remarque : Voir l'adresse IP de l'imprimante sur l'écran d'accueil. L'adresse IP apparaît sous la forme de quatre séries de chiffres séparées par des points, par exemple 123.123.123.123.

2. Pour exporter ou importer une configuration pour une application, procédez comme suit :
   a. Cliquez sur **Paramètres** >**App.** >**Gest. app**.
   b. Dans la liste des applications installées, cliquez sur le nom de l'application à configurer.
   c. Cliquez sur **Configurer**, puis effectuez une des procédures suivantes :
      - Pour exporter un fichier de configuration, cliquez sur **Exporter**, puis suivez les instructions sur l'écran de l'ordinateur afin d'enregistrer le fichier de configuration.

        Remarques :

        - Lors de l'enregistrement du fichier de configuration, vous pouvez saisir un nom de fichier unique ou le nom par défaut.
        - Si l'erreur JVM saturée se produit, répétez la procédure d'exportation jusqu'à ce que le fichier de configuration soit enregistré.
      - Pour importer une configuration à partir d'un fichier, cliquez sur **Importer**, puis parcourez l'arborescence pour sélectionner le fichier de configuration enregistré exporté d'une imprimante précédemment configurée.

        Remarques :

        - Avant d'importer le fichier de configuration, vous pouvez choisir de le prévisualiser d'abord ou de le charger directement.
        - Si le délai expire et un écran vide apparaît, réactualisez le navigateur Web, puis cliquez sur **Appliquer**.

3 Pour exporter ou importer une configuration pour plusieurs applications, procédez comme suit :

a Cliquez sur **Paramètres** >**Importer/Exporter**.

b Effectuez l'une des opérations suivantes :

- Pour exporter un fichier de configuration, cliquez sur **Exporter fichier de configuration Embedded Solutions**, puis suivez les instructions sur l'écran de l'ordinateur afin d'enregistrer le fichier de configuration.
- Pour importer un fichier de configuration, procédez comme suit :
  1 Cliquez sur **Importer fichier de configuration Embedded Solutions** >**Sélectionner un fichier**, puis parcourez l'arborescence pour sélectionner le fichier de configuration enregistré exporté d'une imprimante précédemment configurée.
  2 Cliquez sur **Envoyer**.

Configuration supplémentaire de l'imprimante

Installation des options internes

ATTENTION—RISQUE D'ELECTROCUTION : Si vous accédez à la carte contrôleur ou installez du matériel en option ou des cartes mémoire alors que l'imprimante est déjà en service, mettez celle-ci hors tension et débranchez son câble d'alimentation de la prise électrique avant de poursuivre. Si d'autres périphériques sont connectés à l'imprimante, mettez-les également hors tension et débranchez tous les câbles reliés à l'imprimante.

Options internes disponibles

- Carte mémoire
  - DDR3 DIMM
  - Mémoire flash
    - Polices
    - Barrettes microcode
      - Code à barres de formulaires
      - PRESCRIRE
      - IPDS
      - Printcryption
- Lexmark™ Internal Solutions Ports (ISP)
  - Interface 1284-B parallèle
  - MarkNet™ Serveur d'impression sans fil N8350 802.11 b/g/n
  - Interface à fibres MarkNet N8130 10/100
  - Interface série RS-232-C

Accès à la carte logique

Remarque : Un tournevis à tête plate est nécessaire pour la réalisation de cette opération.

ATTENTION—RISQUE D'ELECTROCUTION : Si vous accédez à la carte contrôleur ou installez du matériel en option ou des cartes mémoire alors que l'imprimante est déjà en service, mettez celle-ci hors tension et débranchez son câble d'alimentation de la prise électrique avant de poursuivre. Si d'autres périphériques sont connectés à l'imprimante, mettez-les également hors tension et débranchez tous les câbles reliés à l'imprimante.

1 Ouvrez le capot de la carte contrôleur.

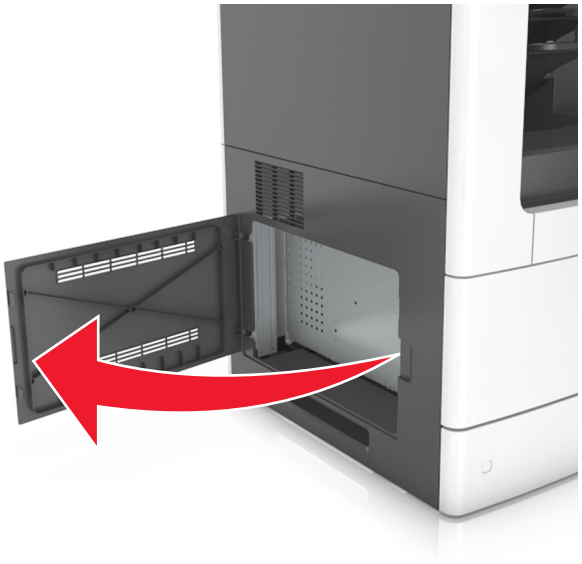

2 A l'aide d'un tournevis, dévissez les vis de la plaque protectrice de la carte logique.

3 Retirez la plaque protectrice.

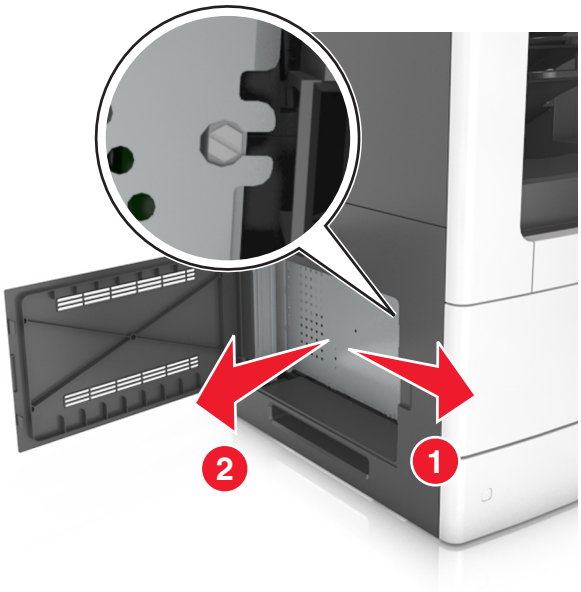

4 Reportez-vous à l'illustration suivante pour localiser le connecteur approprié.

Attention — Dommages potentiels : Les composants électroniques de la carte contrôleur sont très vulnérables à l'électricité statique. Touchez une partie métallique de l'imprimante avant de manipuler les composants électroniques ou connecteurs de la carte contrôleur.

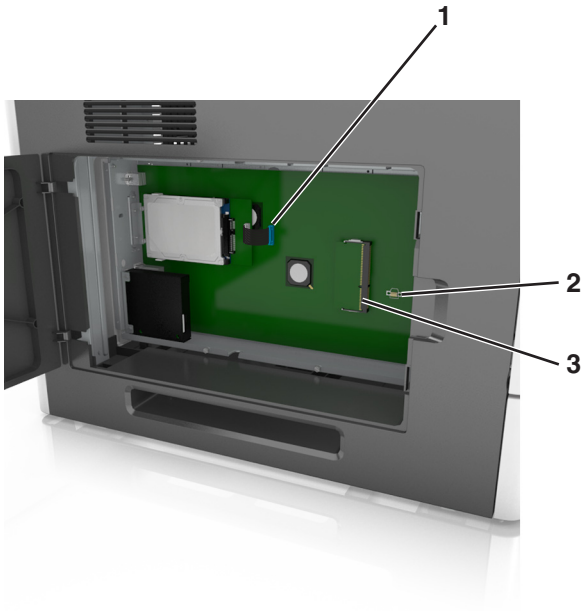

1	LexmarkPort ISP (Internal Solutions Port) ou connecteur du disque dur de l'imprimante
2	Connecteur de carte optionnelle
3	Connecteur de carte mémoire

5 Replacez la plaque protectrice, puis insérez les vis.

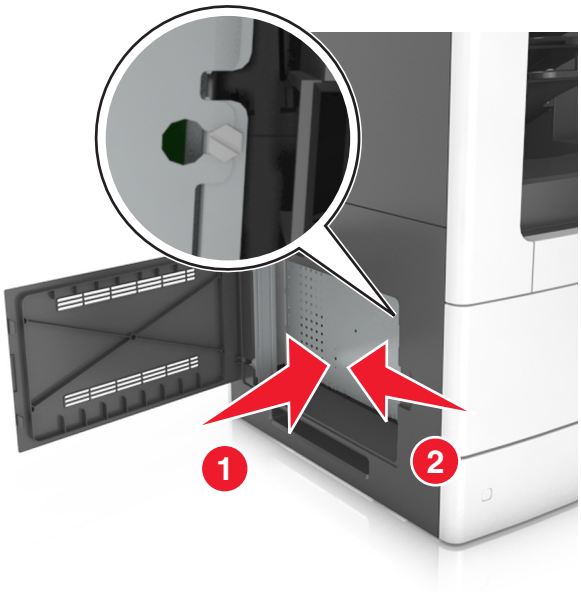

6 Serrez les vis sur la plaque.

7 Fermez le capot.

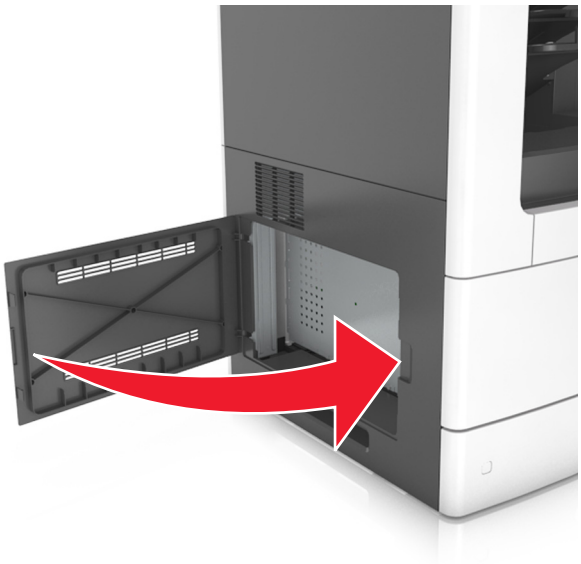

Installation d'une carte mémoire

ATTENTION—RISQUE D'ELECTROCUTION : Si vous accédez à la carte contrôleur ou installez du matériel en option ou des périphériques mémoire alors que l'imprimante est déjà en service, mettez celle-ci hors tension et débranchez son câble d'alimentation de la prise électrique avant de poursuivre. Si d'autres périphériques sont connectés à l'imprimante, mettez-les également hors tension et débranchez tous les câbles reliés à l'imprimante.

Attention — Dommages potentiels : Les composants électroniques de la carte contrôleur sont très vulnérables à l'électricité statique. Touchez une partie métallique de l'imprimante avant de manipuler les composants électroniques ou connecteurs de la carte logique.

Vous pouvez vous procurer séparément une carte mémoire optionnelle et l'associer à la carte logique.

1 Accédez à la carte contrôleur.

Pour plus d'informations, reportez-vous à la section « Accès à la carte logique », page 29.

2 Déballez la carte mémoire.

Attention — Dommages potentiels : Evitez de toucher les points de connexion le long des bords de la carte. Vous risqueriez de l'endommager.

3 Alignez l'encoche (1) de la carte mémoire sur l'arrête (2) du connecteur.

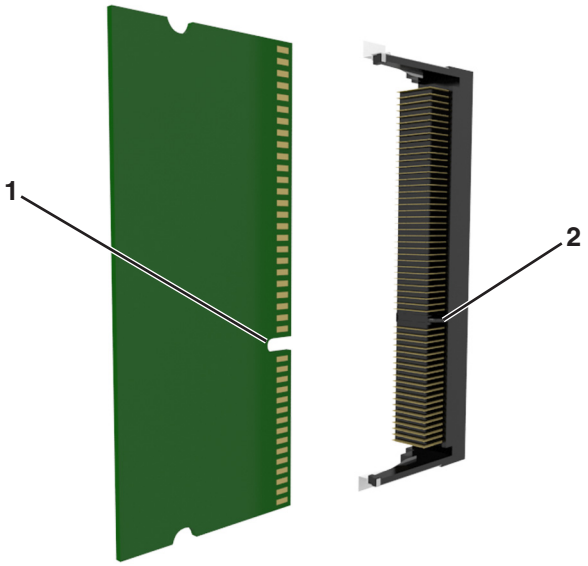

4 Poussez la carte mémoire dans le connecteur, puis poussez-la vers la carte logique jusqu'à ce qu'elle *s'enclenche*.

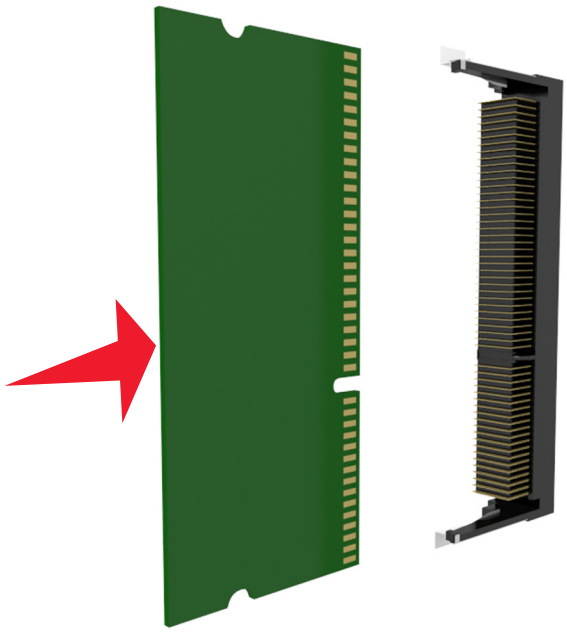

5 Remettez la plaque protectrice de la carte logique en place, puis le capot d'accès à la carte logique.

Installation d'une carte en option

ATTENTION—RISQUE D'ELECTROCUTION : Si vous accédez à la carte contrôleur ou installez du matériel en option ou des cartes mémoire alors que l'imprimante est déjà en service, mettez celle-ci hors tension et débranchez son câble d'alimentation de la prise électrique avant de poursuivre. Si d'autres périphériques sont connectés à l'imprimante, mettez-les également hors tension et débranchez tous les câbles reliés à l'imprimante.

Attention — Dommages potentiels : Les composants électroniques de la carte contrôleur sont très vulnérables à l'électricité statique. Touchez une partie métallique de l'imprimante avant de manipuler les composants électroniques ou connecteurs de la carte contrôleur.

1 Accédez à la carte contrôleur.

   Pour plus d'informations, reportez-vous à la section « Accès à la carte logique », page 29.

2 Déballez la carte en option.

   Attention — Dommages potentiels : Évitez de toucher les points de connexion le long des bords de la carte.

3 Tenez la carte par les côtés et alignez les broches en plastique (1) avec les orifices (2) de la carte contrôleur.

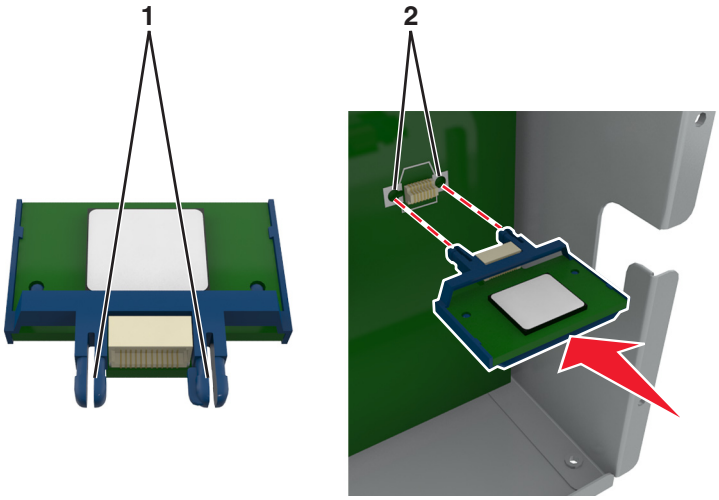

4 Mettez la carte en place en appuyant fermement comme indiqué sur l'illustration.

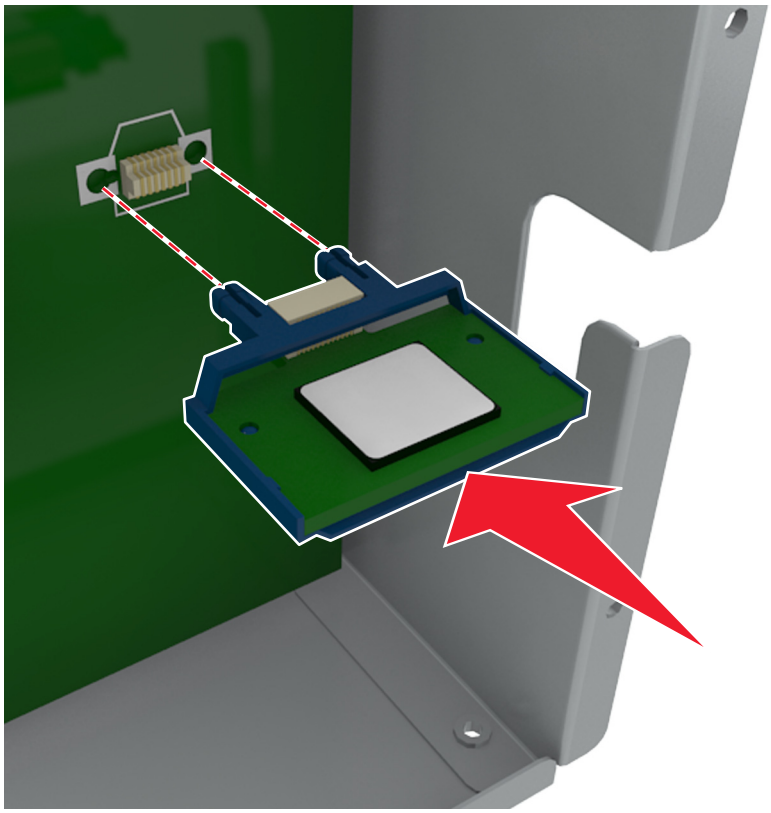

Attention — Dommages potentiels : Une installation incorrecte de la carte peut entraîner des dégâts pour la carte et la carte contrôleur.

Remarque : Le connecteur de la carte doit être en contact et aligné avec la carte contrôleur sur toute sa longueur.

5 Fermez la porte d'accès à la carte contrôleur.

Remarque : Lorsque le logiciel de l'imprimante et les options matérielles sont installées, il peut être nécessaire d'ajouter manuellement les options dans le pilote de l'imprimante afin qu'elles soient disponibles pour des travaux d'impression. Pour plus d'informations, reportez-vous à la section « Ajout d'options disponibles dans le pilote d'impression », page 53.

Installation d'un port Internal Solutions Port

La carte logique ne prend en charge qu'un seul port Lexmark Internal Solutions Port (ISP).

Remarque : Un tournevis à tête plate est nécessaire pour la réalisation de cette opération.

ATTENTION—RISQUE D'ELECTROCUTION : Si vous accédez à la carte contrôleur ou installez du matériel en option ou des périphériques mémoire alors que l'imprimante est déjà en service, mettez celle-ci hors tension et débranchez son câble d'alimentation de la prise électrique avant de poursuivre. Si d'autres périphériques sont connectés à l'imprimante, mettez-les également hors tension et débranchez tous les câbles reliés à l'imprimante.

Attention — Dommages potentiels : Les composants électroniques de la carte contrôleur sont très vulnérables à l'électricité statique. Touchez d'abord une partie métallique de l'imprimante avant de manipuler les composants électroniques ou connecteurs de la carte contrôleur.

1 Accédez à la carte contrôleur.

Pour plus d'informations, reportez-vous à la section « Accès à la carte logique », page 29.

2 Si un disque dur en option est installé sur l'imprimante, il doit d'abord être retiré.

Pour plus d'informations, reportez-vous à la section « Retrait du disque dur de l'imprimante », page 46.

3 Déballez le kit ISP.

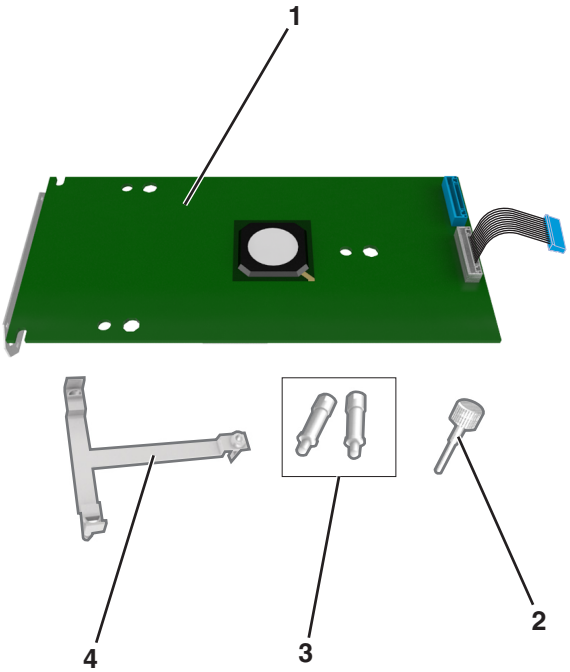

1	Solution ISP
2	Vis de fixation du support en plastique du port ISP
3	Vis de fixation du support de montage du port ISP à la plaque protectrice de la carte logique
4	Support en plastique

4 Retirez le capot en métal de l'ouverture ISP.

a Desserrez les vis.

b Soulevez le capot en métal, puis retirez-le complètement.

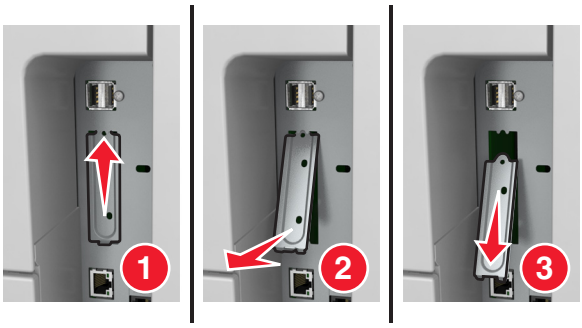

5 Alignez les pattes situées sur le support en plastique avec les encoches situées sur le boîtier de la carte logique, puis appuyez le support en plastique contre le boîtier de la carte logique jusqu'à ce qu'il *s'enclenche*.

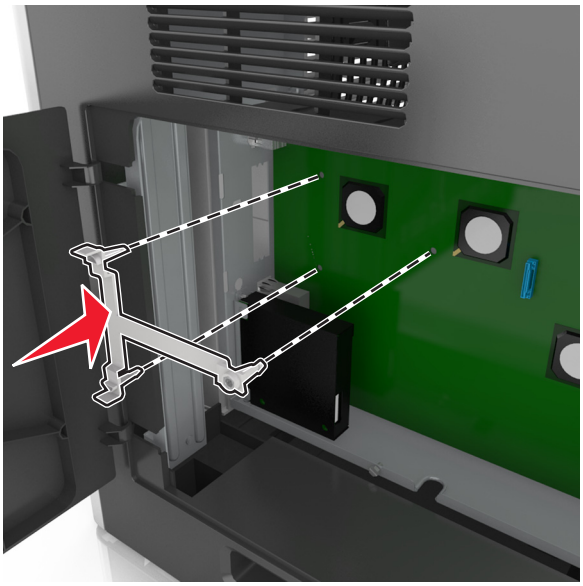

Remarque : Vérifiez que le support en plastique est bien enclenché et qu'il est correctement placé sur le boîtier.

6 Installez le port ISP sur le support en plastique.

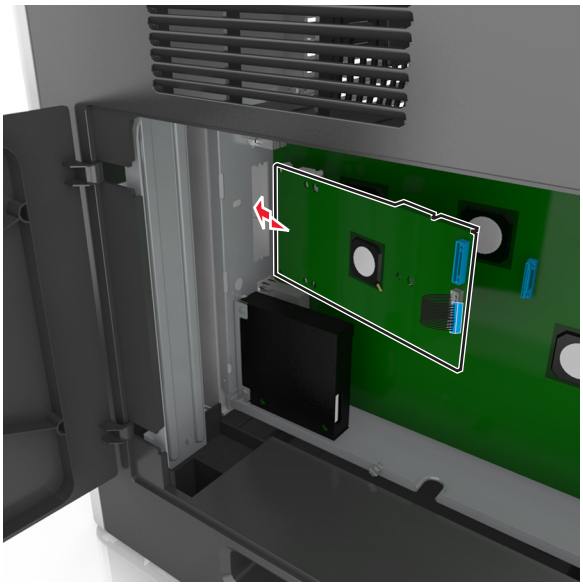

Remarque : Inclinez le port ISP au-dessus du support en plastique de sorte que les tiges des connecteurs placés en saillie traversent l'ouverture ISP installée sur le boîtier.

7 Abaissez le port ISP vers le support en plastique jusqu'à ce qu'il soit fixé entre les guides du support.

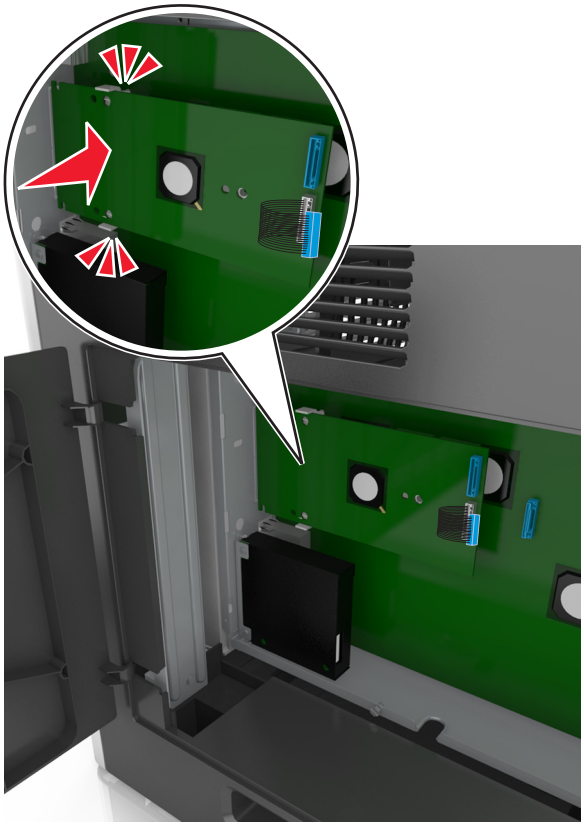

8 Fixez le support en plastique au port ISP à l'aide de la vis à oreilles fournie.

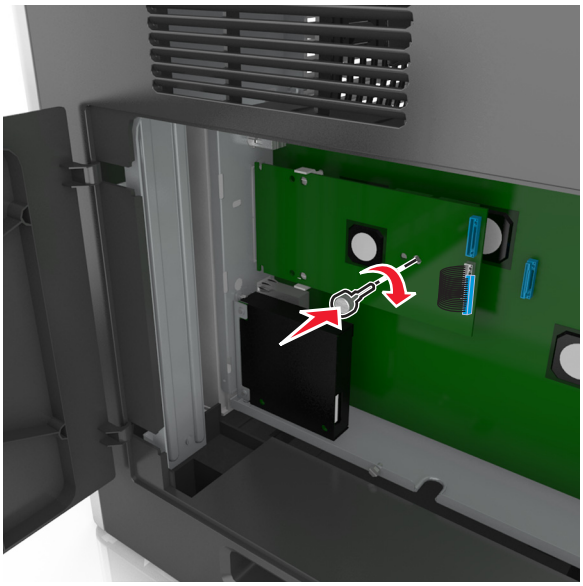

Remarque : Tournez la vis dans le sens des aiguilles d'une montre de sorte que le port ISP reste en place mais ne la serrez pas à ce stade.

9 Vissez les deux vis fournies pour fixer le support de montage du port ISP à la plaque protectrice de la carte logique.

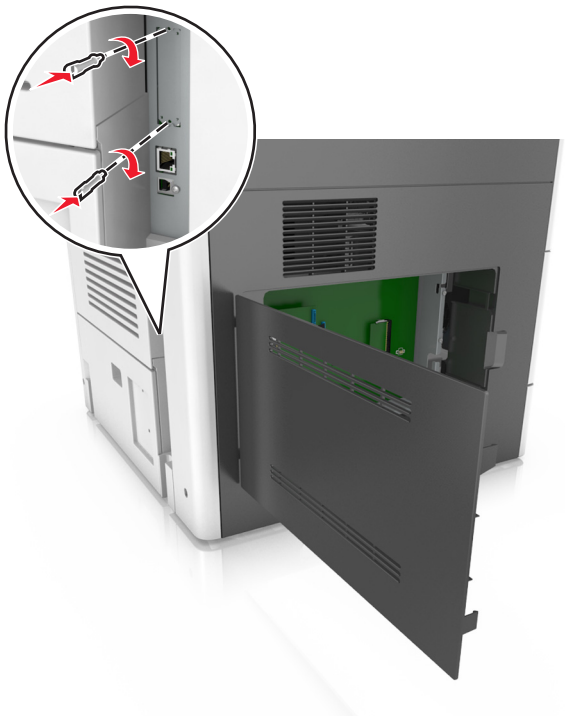

10 Serrez la vis à oreilles fixée au port ISP.

Attention — Dommages potentiels : Ne la vissez pas excessivement.

11 Raccordez le câble de l'interface ISP dans la prise de la carte logique.

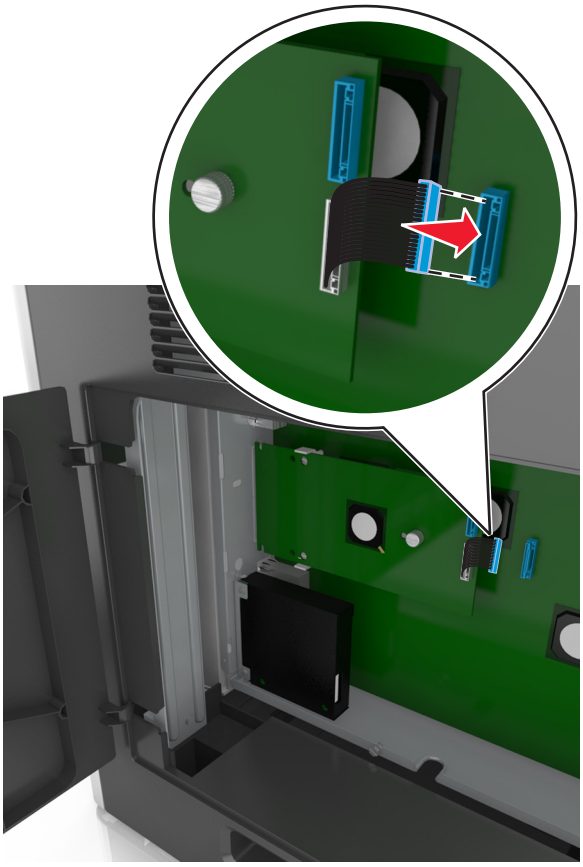

Remarque : Les fiches et les prises suivent un code de couleurs.

Installation d'un disque dur sur l'imprimante

Remarque : Un tournevis à tête plate est nécessaire pour la réalisation de cette opération.

ATTENTION—RISQUE D'ELECTROCUTION : Si vous accédez à la carte contrôleur ou installez du matériel en option ou des cartes mémoire alors que l'imprimante est déjà en service, mettez celle-ci hors tension et débranchez son câble d'alimentation de la prise électrique avant de poursuivre. Si d'autres périphériques sont connectés à l'imprimante, mettez-les également hors tension et débranchez tous les câbles reliés à l'imprimante.

Attention — Dommages potentiels : Les composants électroniques de la carte contrôleur sont très vulnérables à l'électricité statique. Touchez une partie métallique de l'imprimante avant de manipuler les composants électroniques ou connecteurs de la carte contrôleur.

1 Accédez à la carte contrôleur.

Pour plus d'informations, reportez-vous à la section « Accès à la carte logique », page 29.

2 Sortez le disque dur de l'imprimante de son emballage.

3 Localisez le connecteur adéquat sur le boîtier de la carte logique.

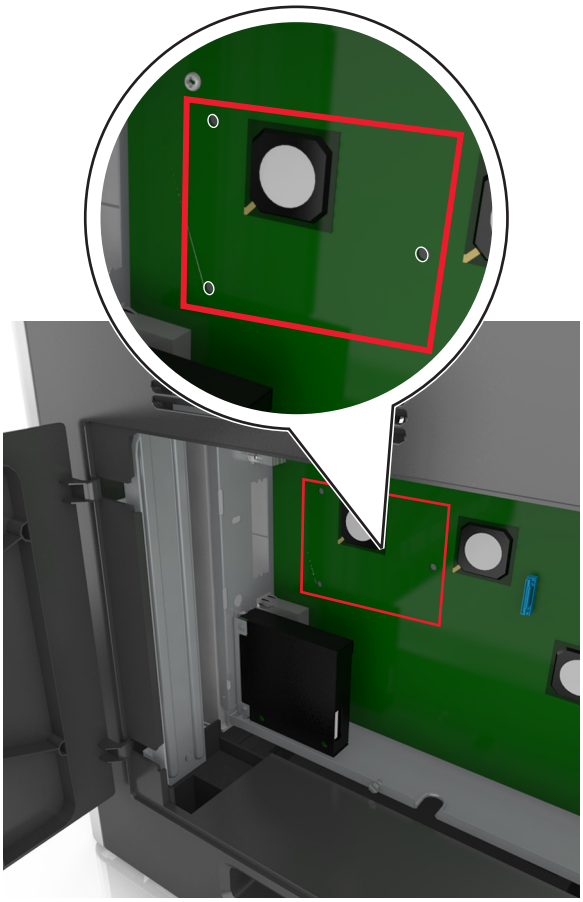

Remarque : Si un ISP optionnel est installé, le disque dur de l'imprimante doit être installé sur cet ISP.

Pour installer le disque dur de l'imprimante sur l'ISP :

a Retirez les vis fixées au support de montage du disque dur de l'imprimante, puis retirez le support.

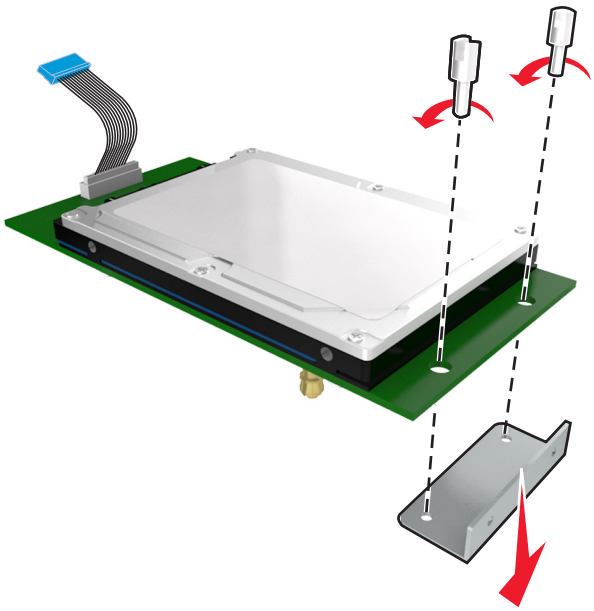

b Alignez les encoches du disque dur de l'imprimante avec les trous de l'ISP, puis appuyez sur le disque dur de l'imprimante jusqu'à ce que les encoches s'enclenchent correctement.

Avertissement relatif à l'installation : Prenez l'assemblage de carte de circuit imprimé par les bords. N'appuyez pas au centre du disque dur de l'imprimante. Vous risqueriez de l'endommager.

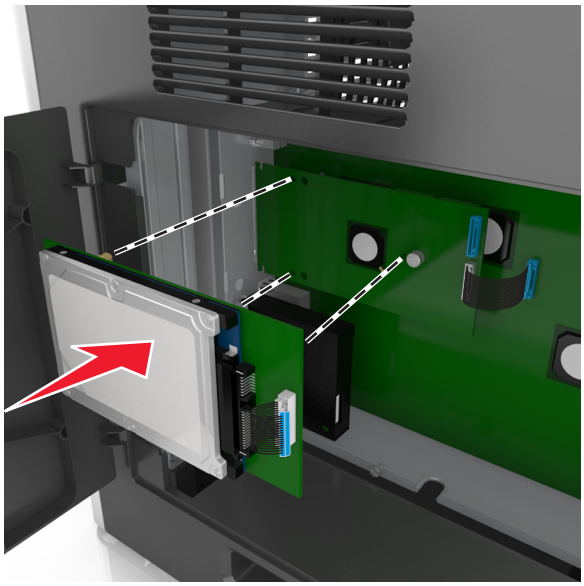

c Insérez la fiche du câble de l'interface du disque dur de l'imprimante dans la prise de l'ISP.

Remarque : les fiches et les réceptacles sont identifiables grâce à un code de couleur.

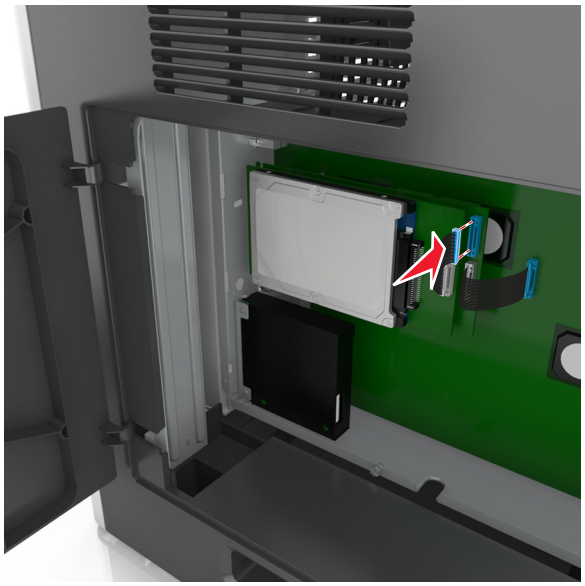

Pour installer directement le disque dur de l’imprimante sur le boîtier de la carte logique :

a Alignez les encoches du disque dur de l'imprimante avec les trous du boîtier de la carte logique, puis appuyez sur le disque dur de l'imprimante jusqu'à ce que les encoches s'enclenchent correctement.

Avertissement relatif à l'installation : Prenez l'assemblage de carte de circuit imprimé par les bords. N'appuyez pas au centre du disque dur de l'imprimante. Vous risqueriez de l'endommager.

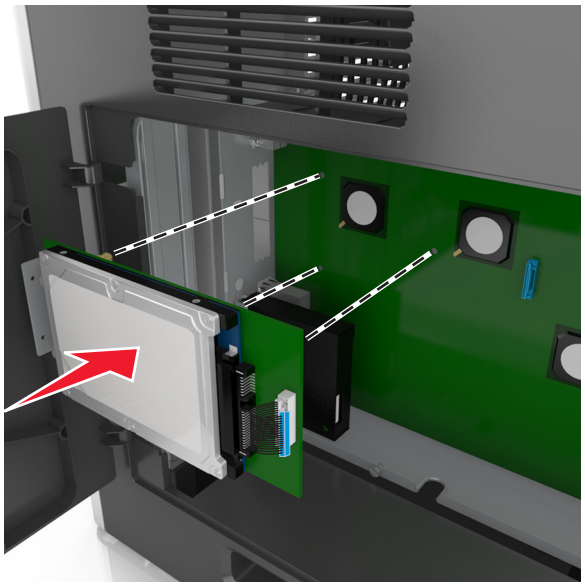

b Fixez le support de montage du disque dur de l'imprimante à l'aide des deux vis fournies.

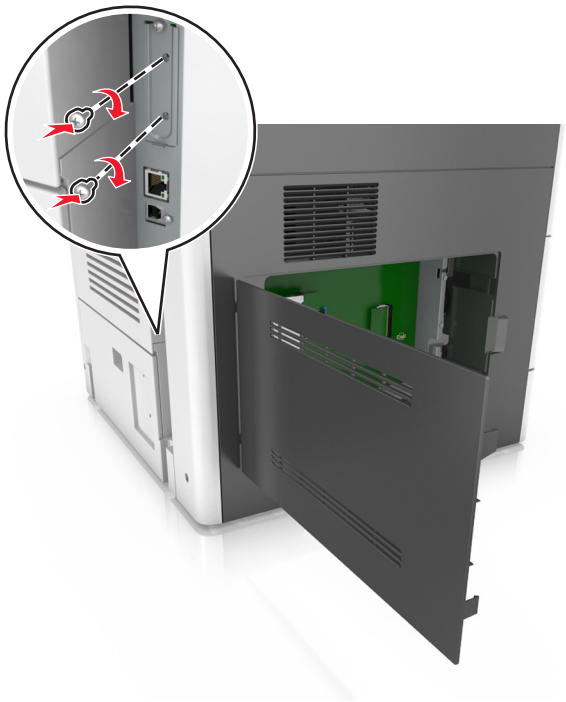

c Insérez la fiche du câble de l'interface du disque dur de l'imprimante dans la prise de la carte logique.

Remarque : les fiches et les réceptacles sont identifiables grâce à un code de couleur.

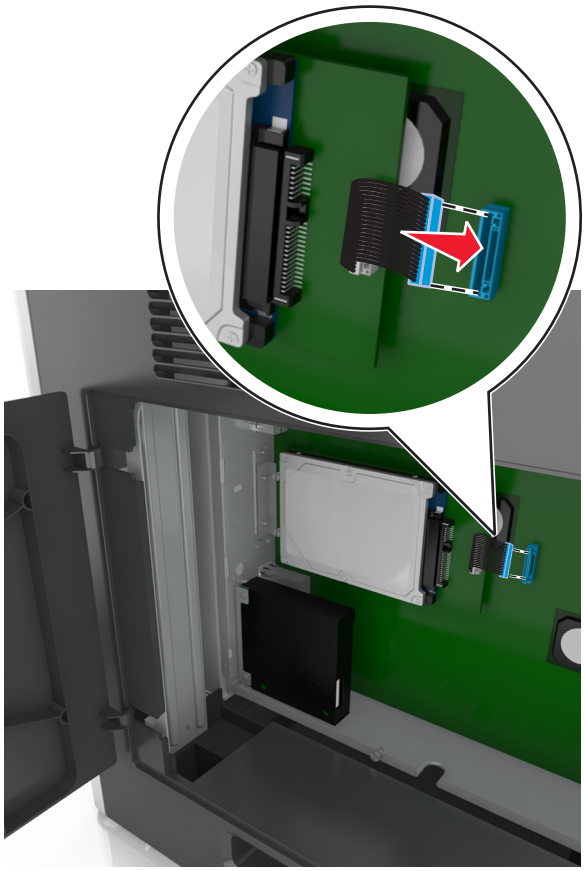

Retrait du disque dur de l'imprimante

Remarque : Un tournevis à tête plate est nécessaire pour la réalisation de cette opération.

ATTENTION—RISQUE D'ELECTROCUTION : Si vous accédez à la carte contrôleur ou installez du matériel en option ou des cartes mémoire alors que l'imprimante est déjà en service, mettez celle-ci hors tension et débranchez son câble d'alimentation de la prise électrique avant de poursuivre. Si d'autres périphériques sont connectés à l'imprimante, mettez-les également hors tension et débranchez tous les câbles reliés à l'imprimante.

Attention — Dommages potentiels : Les composants électroniques de la carte contrôleur sont très vulnérables à l'électricité statique. Touchez une partie métallique de l'imprimante avant de manipuler les composants électroniques ou connecteurs de la carte contrôleur.

1. Accédez à la carte contrôleur.

   Pour plus d'informations, reportez-vous à la section « Accès à la carte logique », page 29.

2. Déconnectez le câble de l'interface du disque dur de l'imprimante de la carte logique en le laissant connecté au disque dur de l'imprimante. Appuyez sur l'extrémité de la fiche du câble de l'interface pour débloquer le loquet et retirer le câble.

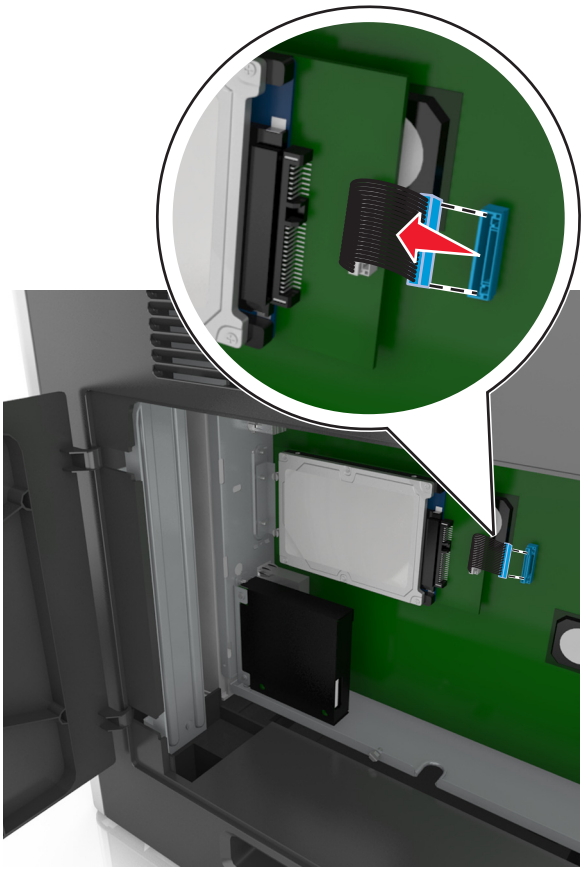

3 Retirez les vis en maintenant le disque dur de l'imprimante en position.

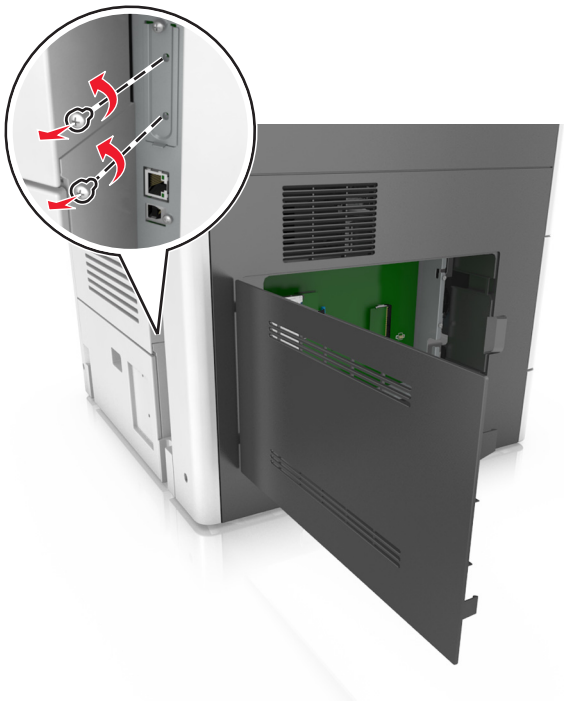

4 Retirez le disque dur de l'imprimante.

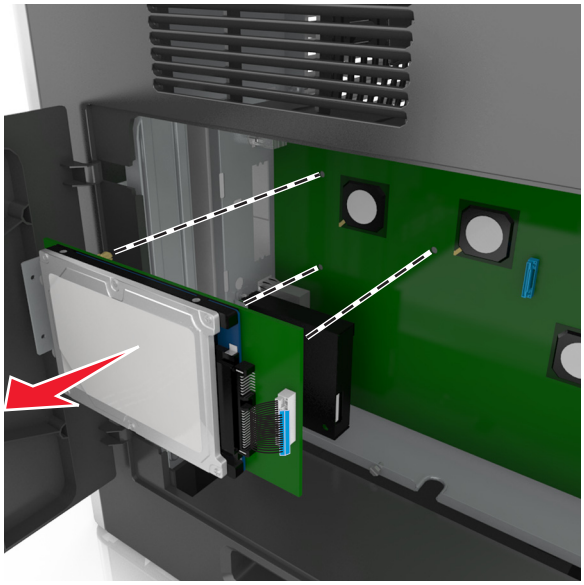

5 Mettez de côté le disque dur de l'imprimante.

Installation des options matérielles

Ordre d'installation

ATTENTION—RISQUE DE BLESSURE : L'imprimante pèse plus de 18 kg. L'intervention d'au moins deux personnes est donc nécessaire pour la soulever sans risque.

ATTENTION—RISQUE DE BASCULEMENT : Les configurations de montage sur le sol nécessitent un meuble supplémentaire pour des raisons de stabilité. Utilisez un support ou une base d'imprimante si vous utilisez plusieurs options d'entrée. Si vous avez acheté une imprimante multifonction (MFP) qui numérise, copie et envoie des télécopies, vous aurez peut-être besoin d'un meuble supplémentaire. Pour plus d'informations, reportez-vous à **www.lexmark.com/multifunctionprinters**.

ATTENTION—RISQUE D'ELECTROCUTION : Si vous accédez à la carte contrôleur ou installez du matériel en option ou des cartes mémoire alors que l'imprimante est déjà en service, mettez celle-ci hors tension et débranchez son câble d'alimentation de la prise électrique avant de poursuivre. Si d'autres périphériques sont connectés à l'imprimante, mettez-les également hors tension et débranchez tous les câbles reliés à l'imprimante.

Installez l'imprimante ainsi que toutes les options que vous avez achetées dans l'ordre suivante :

- Socle à roulettes
- Tiroir 2 100 feuilles ou bacs 550 feuilles en option
- Imprimante

Pour plus d'informations sur l'installation d'un socle à roulettes ou d'une unité de finition, reportez-vous à la documentation d'installation fournie avec l'option.

Installation des tiroirs optionnels

ATTENTION—RISQUE DE BLESSURE : L'imprimante pèse plus de 18 kg. L'intervention d'au moins deux personnes est donc nécessaire pour la soulever sans risque.

ATTENTION—RISQUE D'ELECTROCUTION : Si vous accédez à la carte contrôleur ou installez du matériel en option ou des cartes mémoire alors que l'imprimante est déjà en service, mettez celle-ci hors tension et débranchez son câble d'alimentation de la prise électrique avant de poursuivre. Si d'autres périphériques sont connectés à l'imprimante, mettez-les également hors tension et débranchez tous les câbles reliés à l'imprimante.

ATTENTION—RISQUE DE BASCULEMENT : Les configurations de montage sur le sol nécessitent un meuble supplémentaire pour des raisons de stabilité. Utilisez un support ou une base d'imprimante si vous utilisez plusieurs options d'entrée. Si vous avez acheté une imprimante multifonction (MFP) qui numérise, copie et envoie des télécopies, vous aurez peut-être besoin d'un meuble supplémentaire. Pour plus d'informations, reportez-vous à **www.lexmark.com/multifunctionprinters**.

1. Mettez l'imprimante hors tension à l'aide du commutateur d'alimentation et débranchez le câble d'alimentation de la prise électrique.

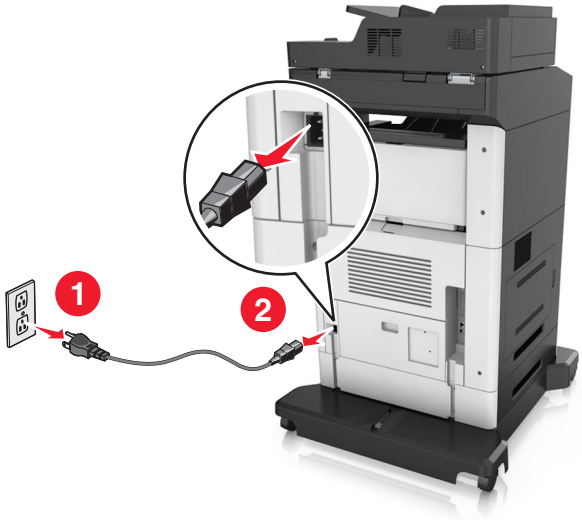

2 Déballez le tiroir optionnel, puis retirez tous les matériaux d'emballage.

3 Sortez complètement le tiroir de la base.

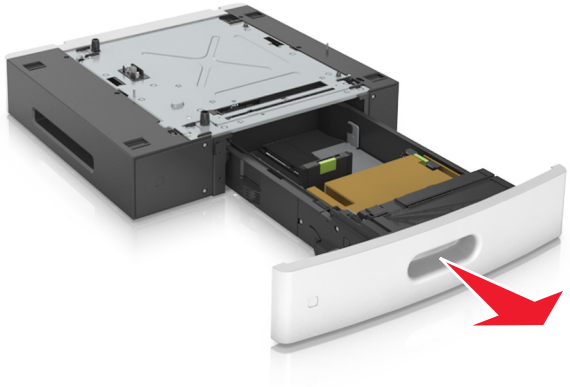

4 Retirez tout matériau d'emballage de l'intérieur du tiroir.

5 Insérez le tiroir dans la base.

6 Placez le tiroir à proximité de l'imprimante.

7 Alignez le tiroir optionnel avec le socle à roulettes.

Remarque : Pensez à verrouiller les roulettes du socle à roulettes pour sécuriser l'imprimante.

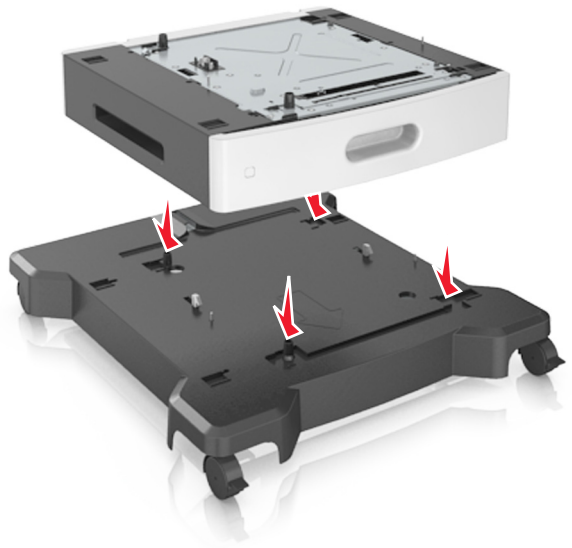

8 Alignez l'imprimante sur le tiroir, puis abaissez doucement l'imprimante pour la mettre en place.

Remarque : les tiroirs optionnels s'emboîtent lorsqu'ils sont empilés.

9 Branchez le câble d'alimentation sur l'imprimante, puis sur une prise de courant correctement reliée à la terre, puis mettez l'imprimante sous tension.

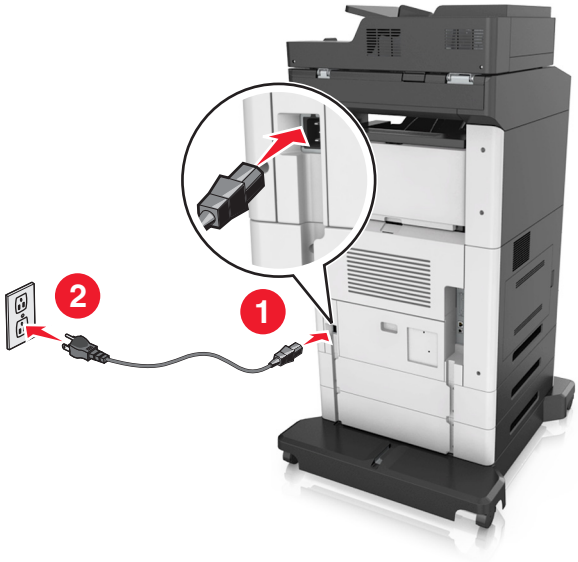

Remarque : Une fois le logiciel de l'imprimante et les tiroirs en option installés, il peut être nécessaire d'ajouter manuellement les options dans le pilote de l'imprimante afin qu'elles soient disponibles pour des travaux d'impression. Pour plus d'informations, reportez-vous à la section « Ajout d'options disponibles dans le pilote d'impression », page 53.

Pour retirer les tiroirs en option, faites glisser le loquet situé sur le côté droit de l'imprimante vers l'avant de celle-ci jusqu'à ce qu'il *s'enclenche*, puis retirez les tiroirs un à un, du haut vers le bas.

Connexion des câbles

ATTENTION—RISQUE DE BLESSURE : Pendant un orage violent, n'utilisez pas la fonction de télécopie. Pendant un orage violent, n'installez pas ce produit, n'effectuez aucun branchement électrique (fonction de télécopie) ni téléphonique.

Reliez l'imprimante à l'ordinateur à l'aide d'un câble USB ou au réseau à l'aide d'un câble Ethernet.

Assurez-vous de faire correspondre les éléments suivants :

- Le symbole USB du câble avec le symbole USB de l'imprimante
- Le câble Ethernet approprié dans le port Ethernet

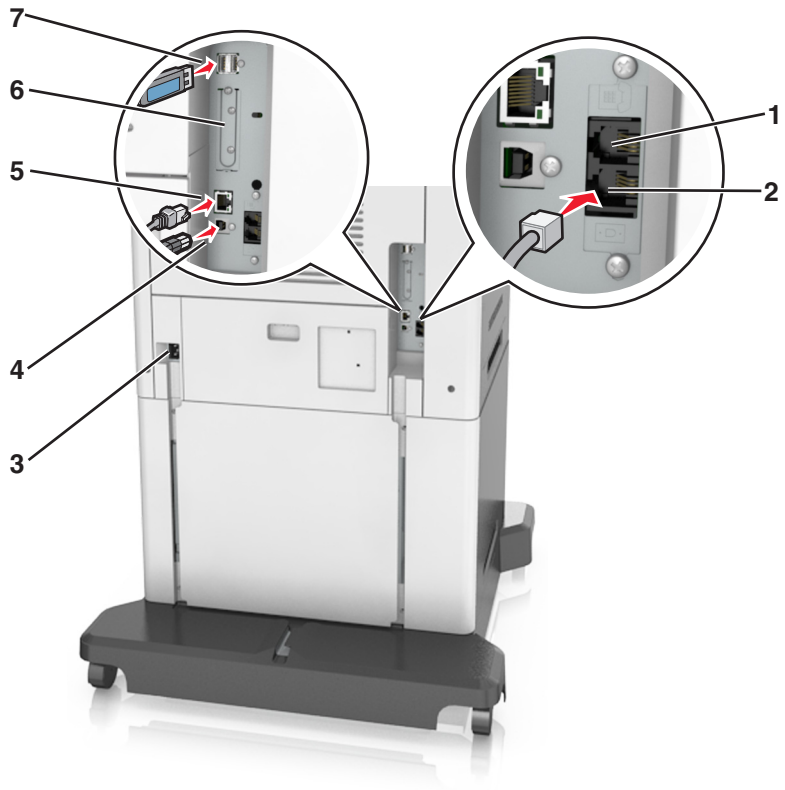

	Utilisez	Pour
1	Port EXT	Connecter d'autres périphériques (téléphone ou répondeur) à l'imprimante et à la ligne téléphonique. Utilisez ce port si vous ne disposez pas d'une ligne de télécopie dédiée pour l'imprimante et si ce mode de connexion est pris en charge dans votre pays ou région. **Remarque :** Retirer la prise pour accéder au port.
2	Port LINE	Connecter l'imprimante à une ligne téléphonique active via une prise murale standard (RJ-11), un filtre ADSL, un adaptateur VoIP ou tout autre adaptateur permettant de se connecter à la ligne téléphonique pour envoyer et recevoir des télécopies.
3	Prise du cordon d'alimentation de l'imprimante	Branchez l'imprimante sur une prise secteur correctement mise à la terre.
4	Port USB de l'imprimante	Raccordez l'imprimante à l'ordinateur.
5	Port Ethernet	Connectez l'imprimante à un réseau.
6	Port ISP (Internal Solutions Port) ou connecteur du disque dur de l'imprimante **Remarque :** Si l'imprimante prend en charge la connexion sans fil, l'antenne sans fil s'attache ici.	Attacher un ISP ou un disque dur de l'imprimante.
7	Port USB	Connectez un adaptateur réseau sans fil en option.

Attention — Dommages potentiels : Lors de l'impression, ne touchez pas au câble USB, à l'adaptateur réseau sans fil ou à la zone de l'imprimante illustrée. Vous risqueriez de perdre des données ou de causer un dysfonctionnement.

Organisation des câbles

Brancher le câble Ethernet et le cordon d'alimentation, puis fixer soigneusement les câbles dans les rainures au dos de l'imprimante.

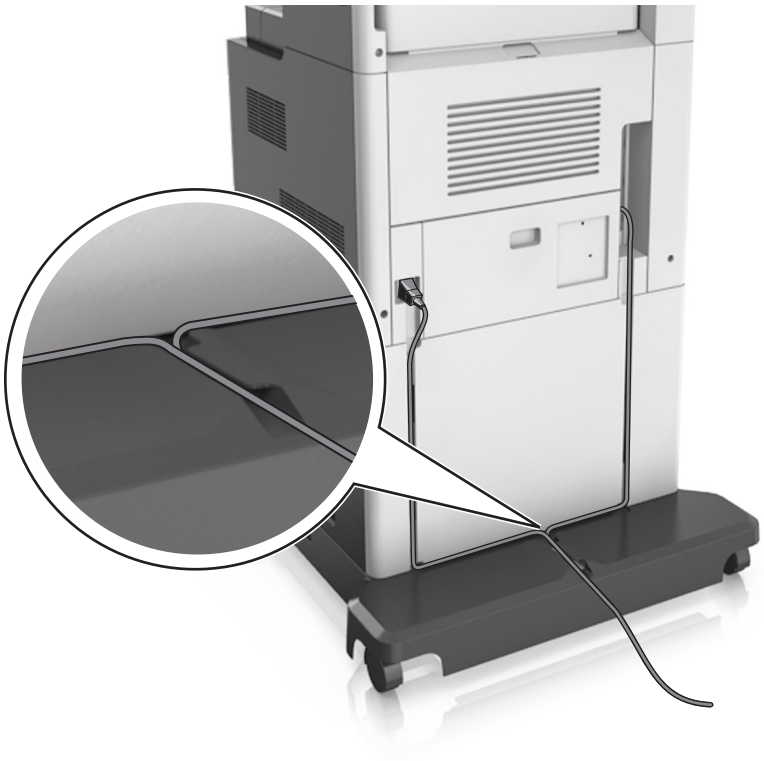

Configuration du logiciel d'imprimante

Installation de l'imprimante

1. Obtenez une copie du programme d'installation du logiciel.
2. Lancez le programme d'installation et suivez les instructions qui s'affichent sur l'écran de l'ordinateur.
3. Pour les utilisateurs Macintosh, ajoutez l'imprimante.

   Remarque : L'adresse IP de l'imprimante figure dans la section TCP/IP du menu Réseau/Ports.

Ajout d'options disponibles dans le pilote d’impression

Pour les utilisateurs Windows

1. Ouvrez le dossier Imprimantes.

   Sous Windows 8

   Dans la barre de recherche, tapez **`exécuter`**, puis naviguez vers :

   Exécuter > tapez **`contrôler les imprimantes`** >**OK**

Pour Windows 7 ou une version antérieure

a Cliquez sur ou sur **Démarrer**, puis sur **Exécuter**.

b Tapez `contrôler les imprimantes`.

c Appuyez sur **Entrée** ou cliquez sur **OK**.

2 Sélectionnez l'imprimante que vous souhaitez mettre à jour, puis effectuez l'une des opérations suivantes :

- Sous Windows 7 ou version ultérieure, sélectionnez **Propriétés de l'imprimante**.
- Pour les versions antérieures, sélectionnez **Propriétés**.

3 Accédez à l'onglet Configuration, puis cliquez sur **Mettre à jour - Interroger l'imprimante**.

4 Appliquez les modifications.

Pour les utilisateurs Macintosh

1 Dans Préférences système du menu Pomme, naviguez jusqu'à votre imprimante, puis sélectionnez **Options et consommables**.

2 Accédez à la liste des options matérielles, puis ajoutez les options installées.

3 Appliquez les modifications.

Utilisation en réseau

Remarques :

- Procurez-vous un adaptateur réseau sans fil N8350 MarkNet avant de configurer l'imprimante sur un réseau sans fil. Pour des informations sur l'installation de l'adaptateur réseau sans fil, reportez-vous à la notice d'utilisation fournie avec l'adaptateur.
- SSID (Service Set Identifier) est le nom attribué à un réseau sans fil. WEP (Wired Equivalent Privacy), WPA (Wi-Fi Protected Access) et WPA2 sont des types de sécurité utilisés sur un réseau.

Préparation de la configuration de l'imprimante sur un réseau Ethernet

Pour configurer votre imprimante pour un réseau Ethernet, organisez les informations suivantes avant de commencer :

Remarque : si votre réseau affecte automatiquement des adresses IP aux ordinateurs et imprimantes, passez à l'installation de l'imprimante.

- Adresse IP valide et unique de l'imprimante à utiliser sur le réseau
- Passerelle du réseau
- Masque de réseau
- Surnom de l'imprimante (facultatif)

  Remarque : un surnom d'imprimante peut faciliter l'identification de cette dernière sur le réseau. Vous pouvez utiliser le surnom d'imprimante par défaut ou affecter un nom facile à retenir.

Vous aurez besoin d'un câble Ethernet pour connecter l'imprimante au réseau et d'un port disponible pour la connexion physique. Chaque fois que cela est possible, utilisez un câble réseau neuf pour éviter d'éventuels problèmes causés par un câble endommagé.

Préparation de l'installation de l'imprimante sans fil sur un réseau sans fil.

Remarques :

- Assurez-vous que votre adaptateur réseau sans fil est installé sur votre imprimante et qu'il fonctionne correctement. Pour plus d'informations, reportez-vous à la notice d'utilisation fournie avec l'adaptateur réseau sans fil.
- Assurez-vous que votre point d'accès (routeur sans fil) est activé et qu'il fonctionne correctement.

Assurez-vous que vous disposez des informations suivantes avant de configurer les paramètres de l'imprimante sans fil :

- **SSID** : le SSID correspond au nom du réseau.
- **Mode sans fil (ou mode réseau)** : le mode peut être infrastructure ou ad hoc.
- **Canal (réseaux sans fil ad hoc)** : par défaut, le réglage automatique du canal est sélectionné pour les réseaux en mode infrastructure.

  Certains réseaux en mode ad hoc requièrent également le réglage automatique. Demandez conseil auprès de votre assistant système si vous avez des doutes concernant le canal à sélectionner.
- **Méthode de sécurité** : il existe quatre options de base pour la méthode de sécurité :
  - Clé WEP :

    Si votre réseau utilise plus d'une clé WEP, vous pouvez saisir jusqu'à quatre clés dans les zones prévues à cet effet. Pour sélectionner la clé en cours d'utilisation sur le réseau, sélectionnez la clé WEP transmise par défaut.
  - Clé préparatagée ou phrase de passe WPA ou WPA2

    Le WPA comprend une fonction de cryptage comme couche supplémentaire de sécurité. La méthode de cryptage peut être AES ou TKIP. La méthode de cryptage doit être la même pour le routeur et l'imprimante, faute de quoi l'imprimante sera dans l'impossibilité de communiquer sur le réseau.
  - 802.1X–RADIUS

    Si vous installez l'imprimante sur un réseau 802.1X, les informations suivantes vous seront nécessaires :
    - Type d'authentification
    - Type d'authentification interne
    - Nom d'utilisateur et mot de passe 802.1X
    - Certificats
  - Pas de sécurité

    Si votre réseau sans fil n'utilise aucune méthode de sécurité, vous ne possédez aucune information de sécurité.

    Remarque : Nous vous déconseillons d'utiliser un réseau sans fil non sécurisé.

Remarques :

- si vous ne connaissez pas le SSID du réseau auquel votre ordinateur est connecté, lancez l'utilitaire sans fil de votre adaptateur réseau, puis recherchez le nom du réseau. Si vous ne trouvez pas le SSID ou les informations de sécurité de votre réseau, consultez la documentation fournie avec le point d'accès ou adressez-vous à votre technicien de support technique.
- Pour obtenir la clé prépartagée ou la phrase de passe WPA/WPA2 du réseau sans fil, reportez-vous à la documentation livrée avec votre point d'accès, à l'Embedded Web Server associée au point d'accès, ou encore consultez le technicien de support système.

Connexion de l'imprimante à l'aide de l’Assistant de configuration sans fil

Avant de commencer, vérifiez les points suivants :

- Un adaptateur réseau sans fil est installé sur l'imprimante et fonctionne correctement. Pour plus d’informations, reportez-vous à la notice d’utilisation fournie avec l'adaptateur réseau sans fil.
- Un câble Ethernet est déconnecté de l'imprimante.
- NIC actif est réglé sur Auto. Pour le régler sur Auto, accédez à :

  >**Réseaux/Ports** >**NIC actif** >**Auto** >**Envoyer**

Remarque : Veillez à éteindre l'imprimante, à patienter au moins cinq secondes, puis à la rallumer.

1 A partir du panneau de commandes de l'imprimante, allez sur :

  >**Réseaux/Ports** >**Réseau [x]** >**Réseau [x] Configuration** >**Sans fil** >**Configuration de la connexion sans fil**

2 Sélectionnez une configuration de connexion sans fil.

Utilisation	A
Recherche des réseaux	Affichez les connexions sans fil disponibles. **Remarque :** Cet élément de menu affiche l'ensemble des SSID de diffusion sécurisés ou non.
Entrer un nom de réseau	Tapez manuellement le SSID. **Remarque :** Assurez-vous de taper le SSID approprié.
Wi-Fi Protected Setup	Connectez l'imprimante à un réseau sans fil à l'aide de Wi-Fi Protected Setup.

3 Suivez les instructions qui s'affichent sur l'écran de l'imprimante.

Connexion de l'imprimante à un réseau sans fil à l'aide de Wi-Fi Protected Setup

Avant de commencer, vérifiez les points suivants :

- Le point d'accès (routeur sans fil) est certifié Wi-Fi Protected Setup (WPS) ou compatible WPS. Pour plus d'informations, consultez la documentation fournie avec votre point d'accès.
- Un adaptateur réseau sans fil installé sur votre imprimante est raccordé et fonctionne correctement. Pour plus d’informations, reportez-vous à la notice d’utilisation fournie avec l'adaptateur réseau sans fil.

Utilisation de la méthode PBC (Push Button Configuration, configuration des boutons de commande)

1 A partir du panneau de commandes de l'imprimante, accédez à :

  >**Réseau/Ports** >**Réseau [x]** >**Configuration du réseau [x]** >**Sans fil** >**Configuration du réseau sans fil** >**Wi-Fi Protected Setup** >**Démarrer Méthode PBC**

2 Suivez les instructions qui s'affichent sur l'écran de l'imprimante.

Utilisation de la méthode PIN (Personal Identification Number, numéro d'identification personnel)

1 A partir du panneau de commandes de l'imprimante, accédez à :

  >**Réseau/Ports** >**Réseau [x]** >**Configuration du réseau [x]** >**Sans fil** >**Configuration du réseau sans fil** >**Wi-Fi Protected Setup** >**Démarrer Méthode PIN**

2 Copiez le code PIN WPS à huit chiffres.

3 Ouvrez un navigateur Web, puis tapez l'adresse IP de votre point d'accès dans le champ d'adresse.

Remarques :

- L'adresse IP apparaît sous la forme de quatre séries de chiffres séparées par des points, par exemple 123.123.123.123.
- Si vous utilisez un serveur proxy, désactivez-le temporairement pour charger correctement la page Web.

4 Accédez aux paramètres WPS. Pour plus d'informations, consultez la documentation fournie avec votre point d'accès.

5 Saisissez le code PIN à huit chiffres, puis enregistrez le paramètre.

Connexion de l'imprimante à un réseau sans fil à l'aide du serveur Web incorporé

Avant de commencer, vérifiez les points suivants :

- Votre imprimante est connectée temporairement à un réseau Ethernet.
- Un adaptateur réseau sans fil est installé sur votre imprimante et fonctionne correctement. Pour plus d’informations, reportez-vous à la notice d’utilisation fournie avec l'adaptateur réseau sans fil.

1 Ouvrez un navigateur Web, puis tapez l'adresse IP de l'imprimante dans le champ d'adresse.

Remarques :

- Voir l'adresse IP de l'imprimante sur son panneau de commandes. L'adresse IP apparaît sous la forme de quatre séries de chiffres séparées par des points, par exemple 123.123.123.123.
- Si vous utilisez un serveur proxy, désactivez-le temporairement pour charger correctement la page Web.

2 Cliquez sur **Paramètres** >**Réseau/Ports** >**Sans fil**.

3 Modifiez les paramètres afin qu'ils correspondent à ceux de votre point d'accès (routeur sans fil).

Remarque : Veillez à saisir le SSID, la méthode de sécurité, la clé prépartagée ou phrase de passe, le mode réseau et le canal corrects.

4 Cliquez sur **Envoyer**.

5 Eteignez l'imprimante, puis déconnectez le câble Ethernet. Ensuite, attendez au moins cinq secondes avant de remettre l'imprimante sous tension.

6 Pour vérifier si votre imprimante est connectée au réseau, imprimez une page de configuration du réseau. Dans la section Carte réseau [x], vérifiez si l'état est Connectée.

Modification des paramètres du port après l'installation d'un nouveau ISP réseau

Remarques :

- Si l'imprimante utilise une adresse IP statique, vous n'aurez pas à apporter de modifications.
- Si les ordinateurs sont configurés pour utiliser le nom de réseau (au lieu d'une adresse IP), vous n'aurez pas à apporter de modifications.
- Si vous ajoutez un port ISP sans fil à une imprimante déjà configurée pour une connexion Ethernet, vérifiez que l'imprimante est déconnectée du réseau Ethernet.

Pour les utilisateurs Windows

1. Ouvrez le dossier Imprimantes.
2. Dans le menu contextuel de l'imprimante avec le nouveau port ISP, accédez aux propriétés de l'imprimante.
3. Configurez le port dans la liste.
4. Mettez à jour l'adresse IP.
5. Appliquez les modifications.

Pour les utilisateurs Macintosh

1. Dans le menu Pomme, sélectionnez Préférences système, accédez à la liste d'imprimantes, puis sélectionnez **+** > **IP**.
2. Saisissez l'adresse IP dans le champ d'adresse.
3. Appliquez les modifications.

Configuration de l'impression série (Windows uniquement)

Après avoir installé le port série ou le port de communication (COM), configurez l'imprimante et l'ordinateur.

Remarque : L'impression série réduit la vitesse d'impression.

1. Définissez les paramètres de l'imprimante.
   a. A partir du panneau de commandes, accédez au menu des paramètres du port.
   b. Recherchez le menu des paramètres du port série et réglez les paramètres si nécessaire.
   c. Enregistrez les paramètres.
2. Depuis votre ordinateur, ouvrez le dossier Imprimantes, puis sélectionnez votre imprimante.
3. Ouvrez les propriétés de l'imprimante, puis sélectionnez le port COM dans la liste.
4. Définissez les paramètres du port COM dans le Gestionnaire de périphériques.

   Utilisez la boîte de dialogue Exécuter pour ouvrir l'invite de commandes, puis saisissez **`devmgmt.msc`**.

Vérification de la configuration de l'imprimante

Une fois toutes les options matérielles et logicielles installées et une fois l'imprimante sous tension, vérifiez que cette dernière est correctement configurée en imprimant les éléments suivants :

- **Page des paramètres de menus** : utilisez cette page pour vous assurer que les options d'impression sont correctement installées. Une liste des options installées apparaît en bas de la page. Si une des options que vous allez installées ne se trouve pas dans la liste, cela signifie qu'elle n'est pas correctement installée. Supprimez l'option et réinstallez-la.
- **Page de configuration du réseau** : Si l'imprimante fonctionne en réseau Ethernet ou sans fil, imprimez une page de configuration du réseau pour vérifier la connexion. Cette page permet également d'obtenir des informations importantes qui vous aident à configurer les impressions réseau.

Impression d'une page des paramètres de menu

Dans l'écran d'accueil, accédez à :

>**Rapports** >**Page des paramètres de menus**

Impression d'une page de configuration réseau

Si l'imprimante est en réseau, imprimez une page de configuration réseau pour vérifier la connexion réseau. Cette page permet également d'obtenir des informations importantes qui vous aident à configurer les impressions réseau.

1. Dans l'écran d'accueil, accédez à :

   > **Rapports** > **Page de configuration réseau**

2. Vérifiez la première section de la page de configuration du réseau et assurez-vous que l'état est « **`Connectée`** ».

   Si l'état est « **`Non connectée`** », il se peut que la connexion de réseau local ne soit pas activée ou que le câble réseau ne fonctionne pas correctement. Consultez un agent du support technique pour trouver une solution, puis imprimez une nouvelle page de configuration du réseau.

Chargement du papier et des supports spéciaux

Le choix et la gestion du papier et des supports spéciaux peuvent affecter la fiabilité de l'impression des documents. Pour plus d'informations, reportez-vous aux rubriques « Réduction des risques de bourrage », page 276 et « Stockage du papier », page 91.

Définition du type et du format de papier

Dans l'écran d'accueil, accédez à :

>**Menu papier** >**Format/Type de papier** > sélectionnez un bac > sélectionnez le format ou le type de papier >

Configuration des paramètres de papier Universel

Le format de papier universel est un paramètre défini par l'utilisateur qui permet d'imprimer sur des formats de papier qui ne sont pas prédéfinis dans les menus de l'imprimante.

Remarques :

- Le plus petit format de papier Universel pris en charge est 70 x 127 mm (2,76 x 5 pouces) pour l'impression recto et 105 x 148 mm (4,13 x 5,83 pouces) pour l'impression recto recto (sur les deux faces).
- Le plus grand format de papier Universel pris en charge est 216 x 356 mm (8,5 x 14 pouces) pour l'impression recto et recto verso.
- Lors d'une impression sur du papier dont la largeur est inférieure à 210 mm (8,3 pouces), l'imprimante imprime à vitesse réduite au bout d'un certain temps pour garantir les meilleures performances d'impression.

1. Dans l'écran d'accueil, accédez à :

   >**Menu papier** >**Configuration générale** >**Unités de mesure** >, puis sélectionnez une unité de mesure

2. Appuyez sur **Largeur portrait** ou **Hauteur portrait**.
3. Sélectionnez la largeur ou la hauteur, puis appuyez sur **Soumettre**.

Chargement du tiroir 550 feuilles

ATTENTION—RISQUE DE BLESSURE : Pour réduire le risque d'instabilité de l'appareil, chargez chaque bac séparément. Laissez tous les bacs fermés aussi longtemps que vous ne les utilisez pas.

1. Tirez sur le tiroir pour le dégager.

   Remarques :

   - Lorsque vous chargez du papier au format Folio, Légal ou Oficio, soulevez légèrement le tiroir, puis extrayez-le complètement.
   - Evitez de retirer les tiroirs lorsqu'un travail est en cours d'impression ou lorsque le message **Occupé** apparaît à l'écran. Vous risqueriez de provoquer des bourrages.

2 Pincez le guide de largeur et faites-le glisser sur la position qui correspond au format du papier chargé jusqu'à ce qu'il *s'enclenche*.

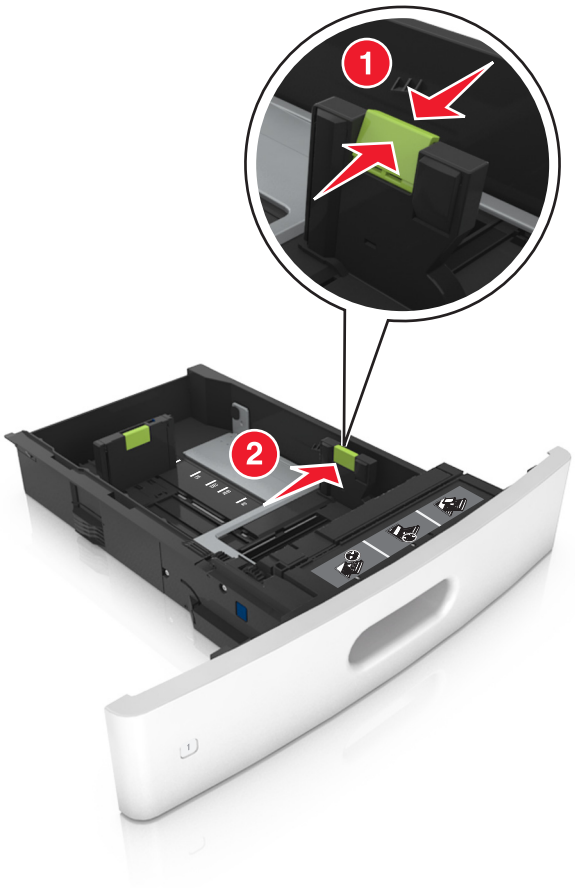

Remarque : Utilisez les repères de format du papier situés en bas du bac pour ajuster les guides au mieux.

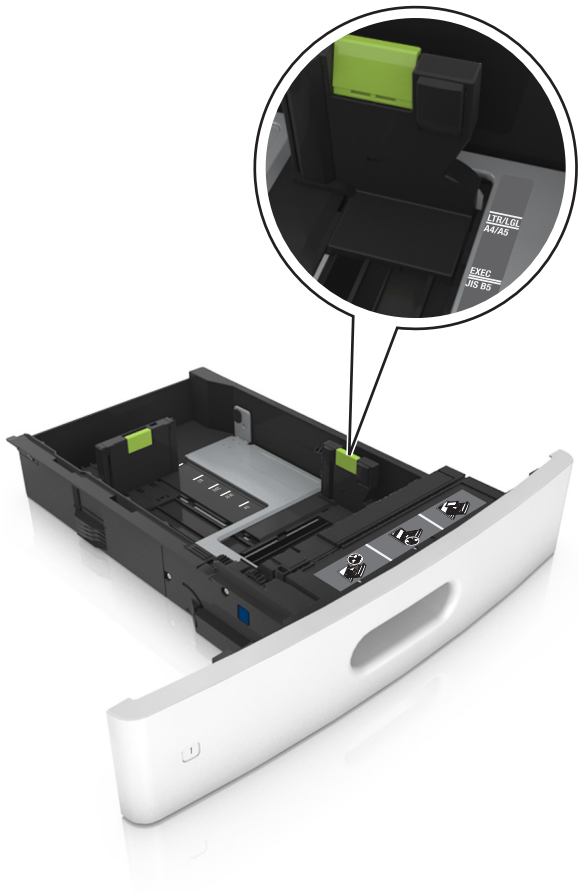
LTR/LGL
A4/A5
EXEC
JIS B5

3 Déverrouillez le guide de longueur, puis pincez et faites glisser le guide de façon à l'ajuster au format du papier chargé.

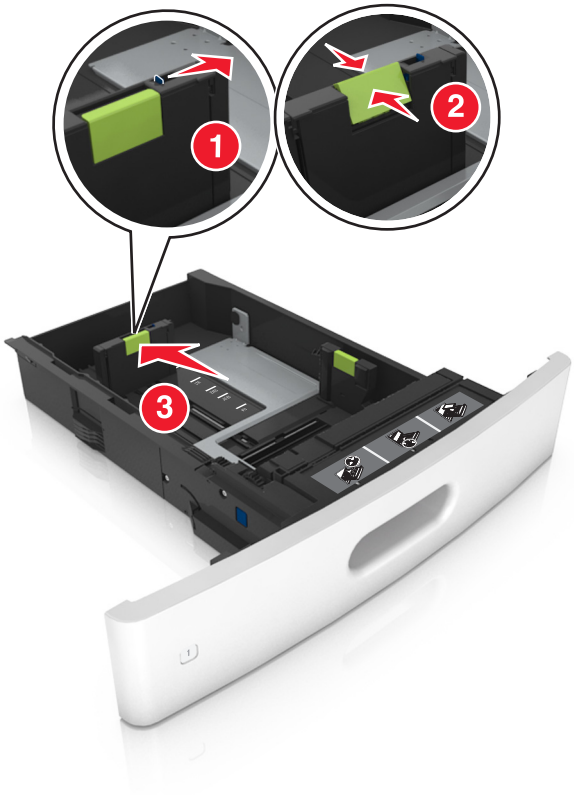

Remarques :

- Verrouillez le guide de longueur pour tous les formats de papier.
- Utilisez les repères de format du papier situés en bas du bac pour ajuster les guides au mieux.

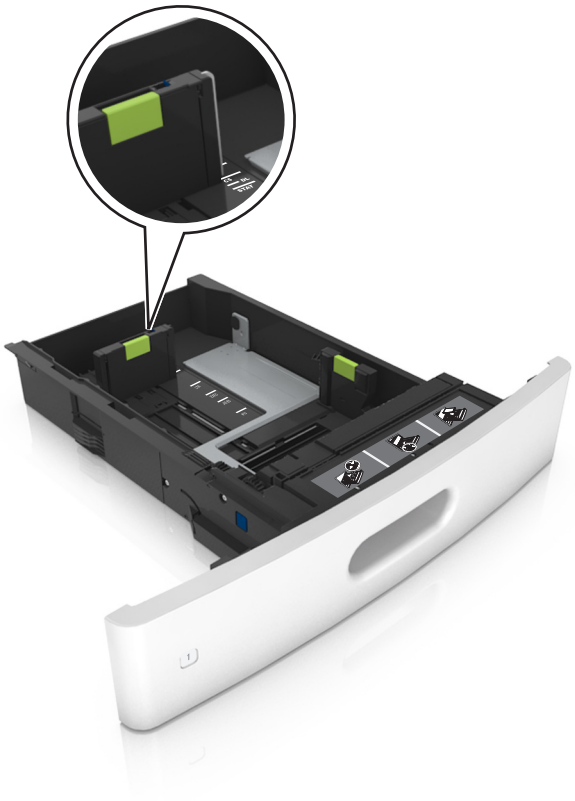

4 Déramez les feuilles pour les détacher, puis ventilez-les. Ne pliez pas le papier et ne le froissez pas. Egalisez les bords sur une surface plane.

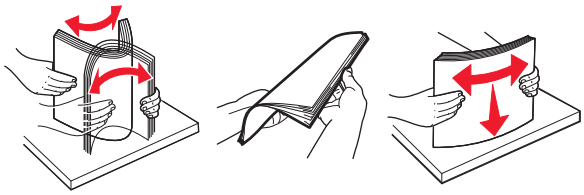

5 Chargez la pile de papier avec la face imprimable vers le bas.

Remarque : Assurez-vous que le papier ou l'enveloppe est correctement chargé.

- Le papier à en-tête doit être chargé différemment si une unité de finition d'agrafage est installée (disponible en option).

Sans unité de finition d'agrafage en option	Avec unité de finition d'agrafage en option
Impression sur une seule face	Impression sur une seule face

Sans unité de finition d'agrafage en option	Avec unité de finition d'agrafage en option
Impression recto verso	Impression recto verso

- Si vous chargez du papier préperforé à utiliser avec l'unité de finition d'agrafage, assurez-vous que les perforations sur le bord long du papier se trouvent du côté droit du bac.

Impression sur une seule face	Impression recto verso

Remarque : Un bourrage papier peut se produire si les perforations sur le bord long du papier se trouvent du côté gauche du bac.

- Ne faites pas glisser le papier dans le bac. Chargez le papier comme illustré.

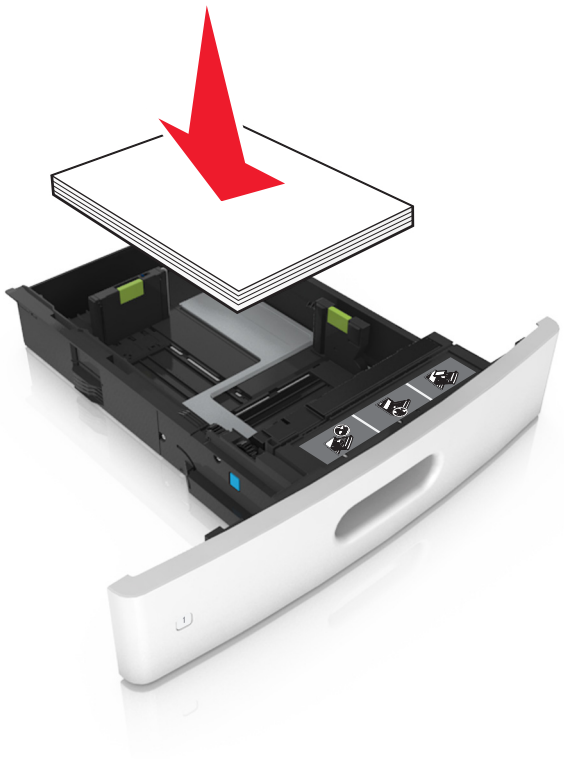

- Si vous chargez des enveloppes, assurez-vous que le rabat est orienté vers le haut et que les enveloppes se trouvent sur le bord gauche du tiroir.

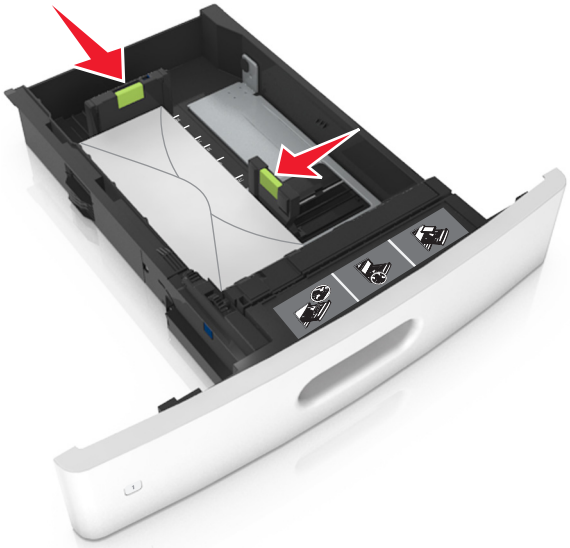

- Assurez-vous que le papier se trouve en deçà du repère, qui indique le chargement maximal du papier.

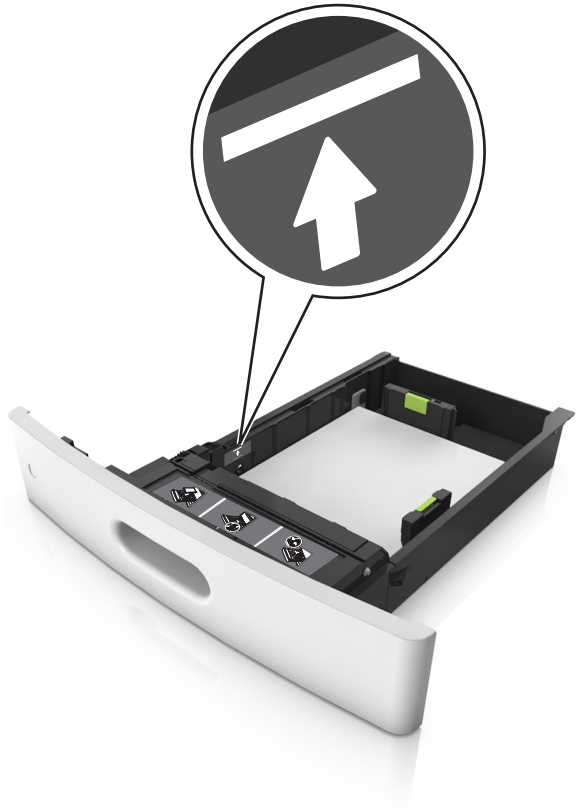

Attention — Dommages potentiels : Surcharger le tiroir peut provoquer des bourrages papier.

- Lorsque vous utilisez des bristols, étiquettes ou autres types de supports spéciaux, assurez-vous que le papier se trouve au-dessous la ligne en pointillés, qui est l'autre indicateur de chargement de papier.

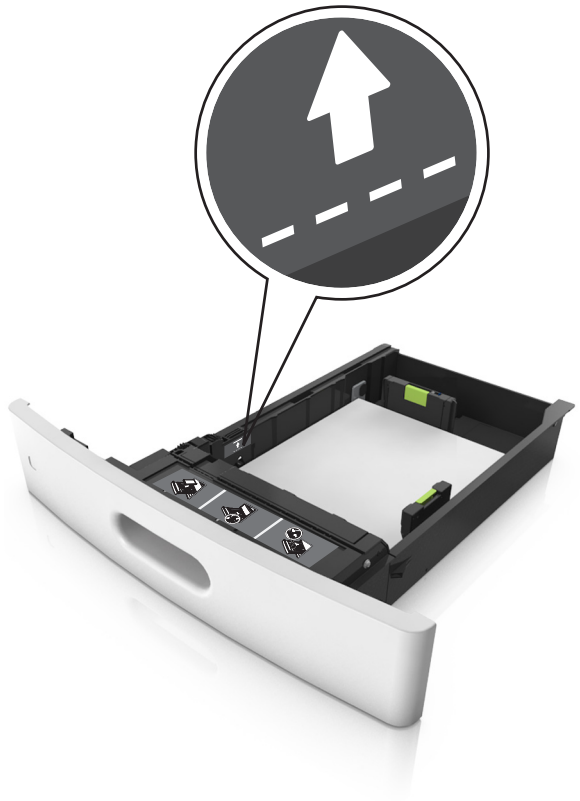

6 Pour le papier au format personnalisé ou universel, ajustez les guide-papier pour qu'ils touchent légèrement le bord de la pile, puis verrouillez le guide de longueur.

7 Insérez le bac.

8 Depuis le panneau de commandes de l'imprimante, définissez le format et le type de papier dans le menu Papier en fonction du papier chargé dans le bac.

Remarque : Réglez le format et le type de papier corrects afin d'éviter les problèmes de bourrage papier et de qualité d'impression.

Chargement du tiroir 2 100 feuilles

ATTENTION—RISQUE DE BLESSURE : Pour réduire le risque d'instabilité de l'appareil, chargez chaque bac séparément. Laissez tous les bacs fermés aussi longtemps que vous ne les utilisez pas.

1 Tirez sur le tiroir pour le dégager.

2 Réglez les guides de largeur et de longueur.

Chargement du papier au format A5

a Tirez et faites glisser le guide de largeur sur la position qui correspond au format A5.

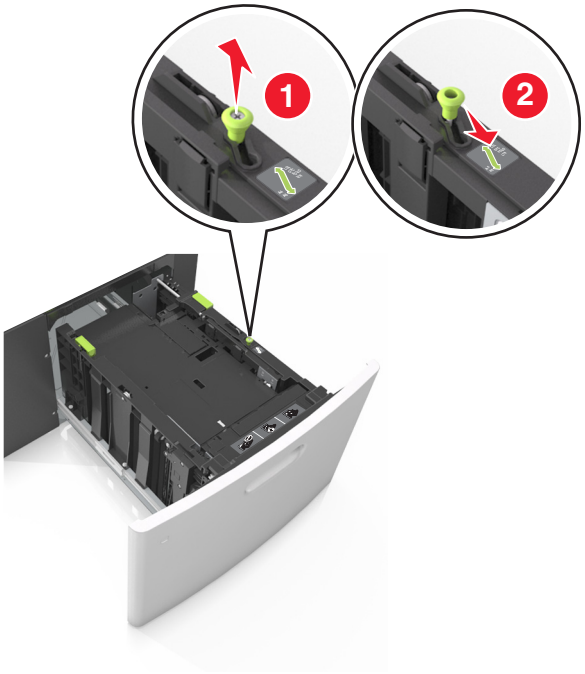

b Pincez le guide de longueur, puis faites-le glisser sur la position du format A5 jusqu'à ce qu'il *s'enclenche*.

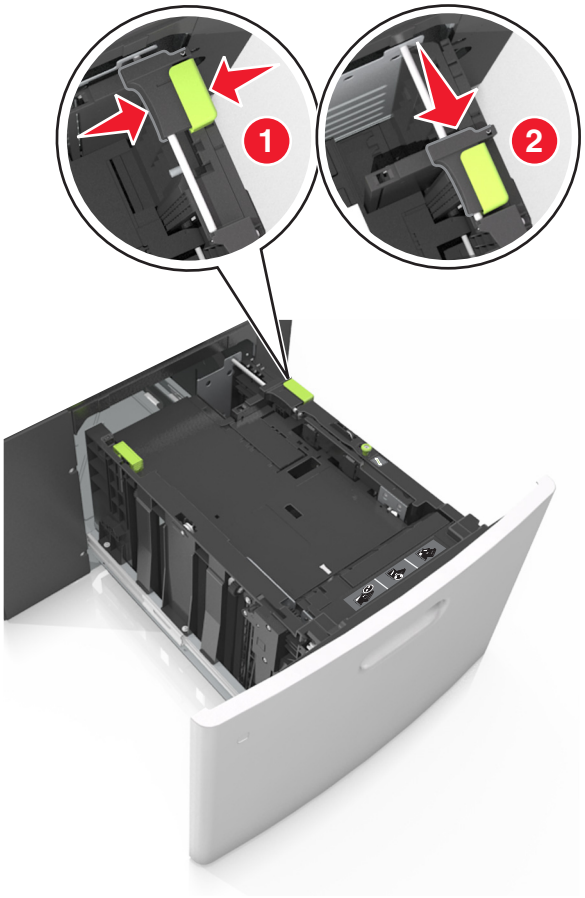

c Retirez le guide de longueur A5 de son support.

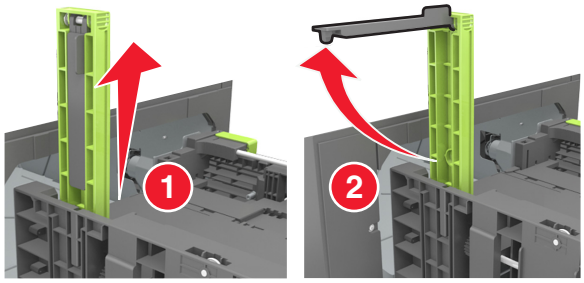

d Insérez le guide de longueur A5 dans l'emplacement prévu à cet effet.

Remarque : Appuyez sur le guide de longueur A5 jusqu'à ce qu'il *s'enclenche*.

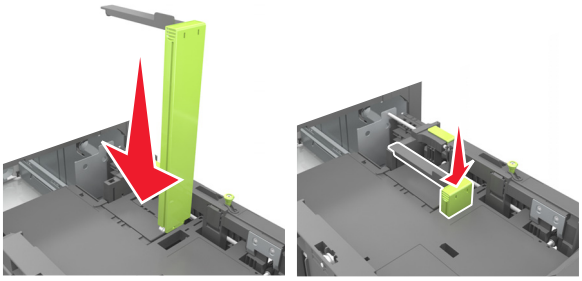

Chargement du papier au format A4, Lettre, Légal, Oficio et Folio

a Tirez le guide vers le haut puis faites-le glisser de façon à l'ajuster au format du papier chargé.

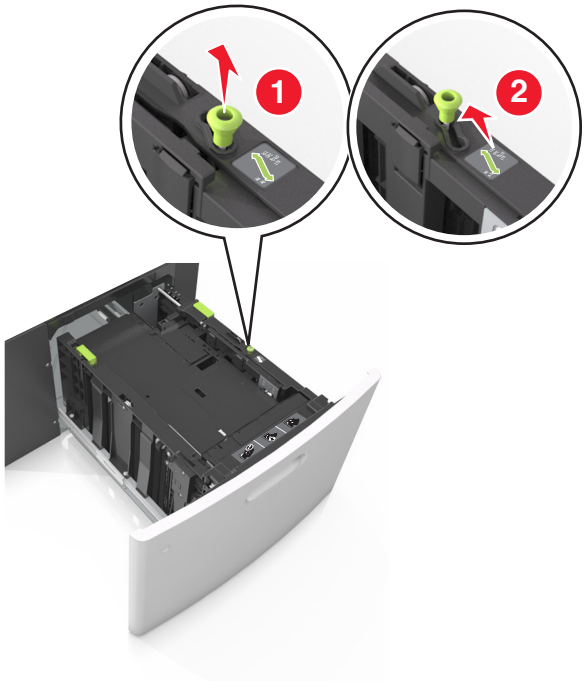

b Si le guide de longueur A5 est toujours fixé au guide de longueur, retirez-le. Sinon, passez à l'étape d.

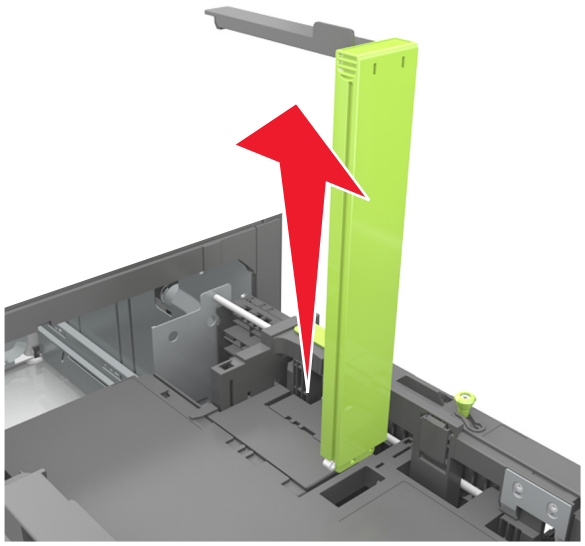

c Installez le guide de longueur A5 dans son support.

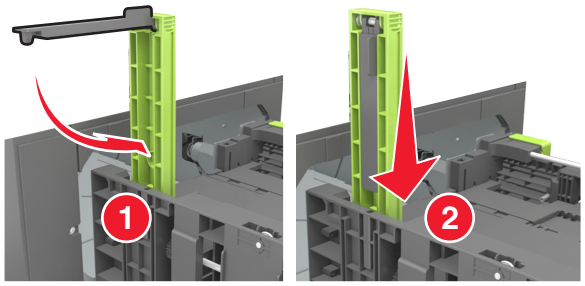

d Pincez le guide de longueur et faites-le glisser sur la position qui correspond au format du papier chargé jusqu'à ce qu'il *s'enclenche*.

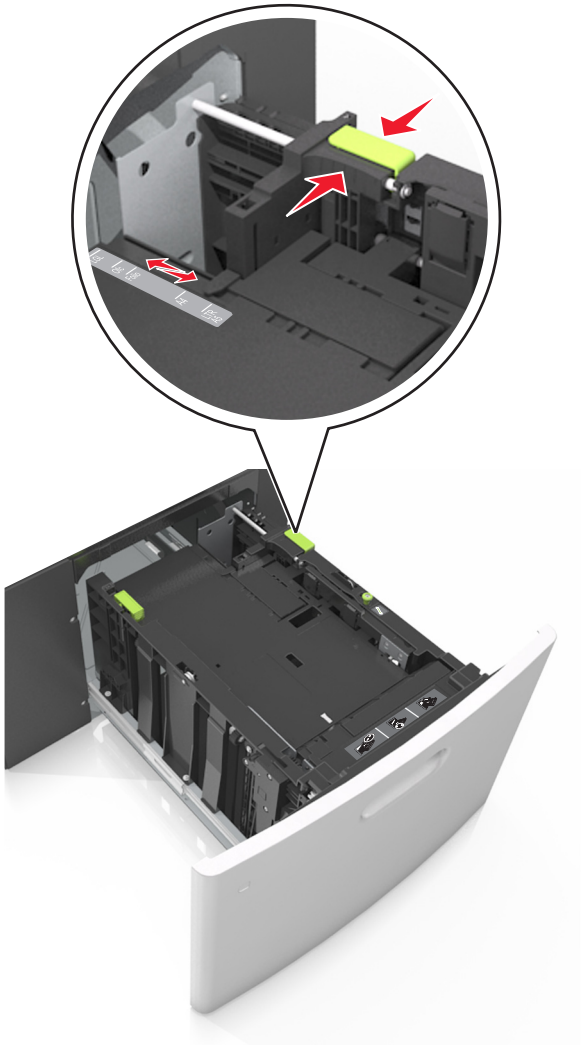

3 Déramez les feuilles de papier pour les assouplir, puis ventilez-les. Ne pliez pas le papier et ne le froissez pas. Egalisez les bords sur une surface plane.

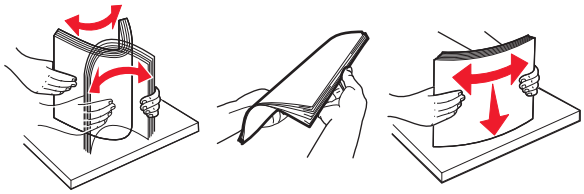

4 Chargez la pile de papier avec la face imprimable vers le bas.

Remarque : Vérifiez que le papier est chargé correctement.

- Le papier à en-tête doit être chargé différemment si une unité de finition d'agrafage est installée (disponible en option).

Sans unité de finition d'agrafage en option	Avec unité de finition d'agrafage en option
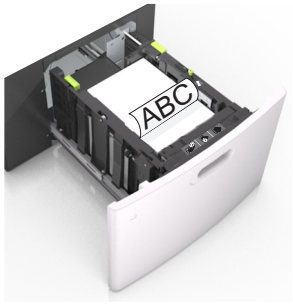 Impression sur une seule face	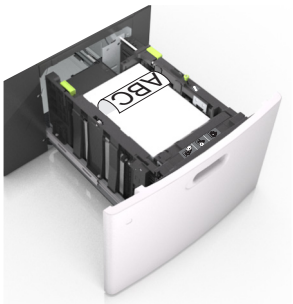 Impression sur une seule face
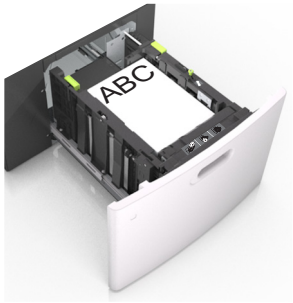 Impression recto verso	Impression recto verso

- Si vous chargez du papier préperforé à utiliser avec l'unité de finition d'agrafage, assurez-vous que les perforations sur le bord long du papier se trouvent du côté droit du bac.

Impression sur une seule face	Impression recto verso
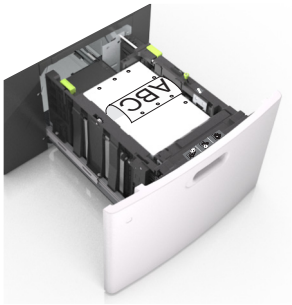	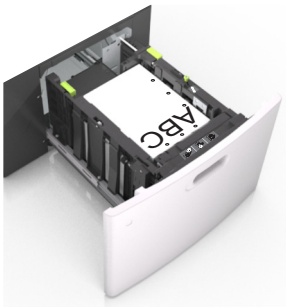

Remarque : Un bourrage papier peut se produire si les perforations sur le bord long du papier se trouvent du côté gauche du bac.

- Assurez-vous que le papier est en dessous du repère de chargement maximal.

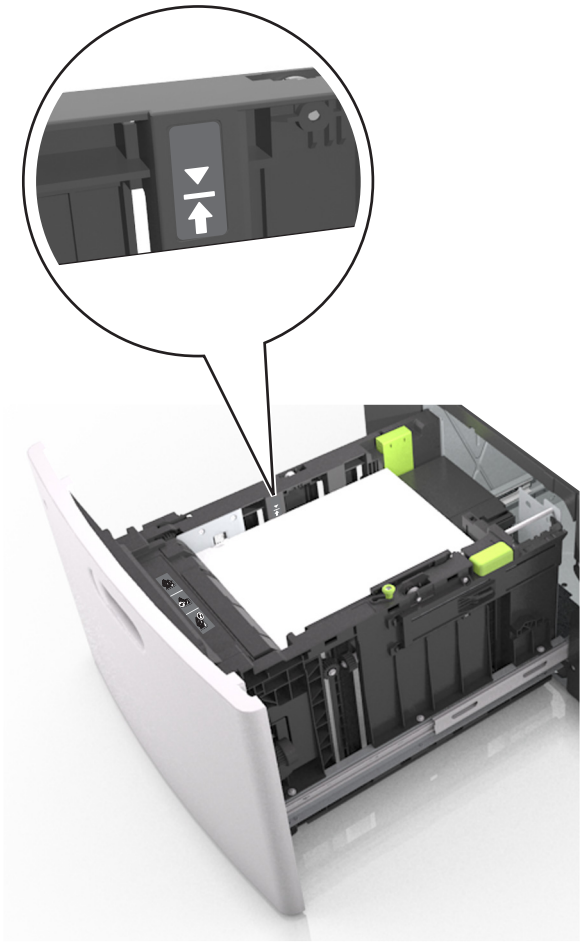

Attention — Dommages potentiels : Surcharger le tiroir peut provoquer des bourrages papier.

5 Insérez le bac.

Remarque : Appuyez sur la pile de papier pendant que vous l'insérez dans le tiroir.

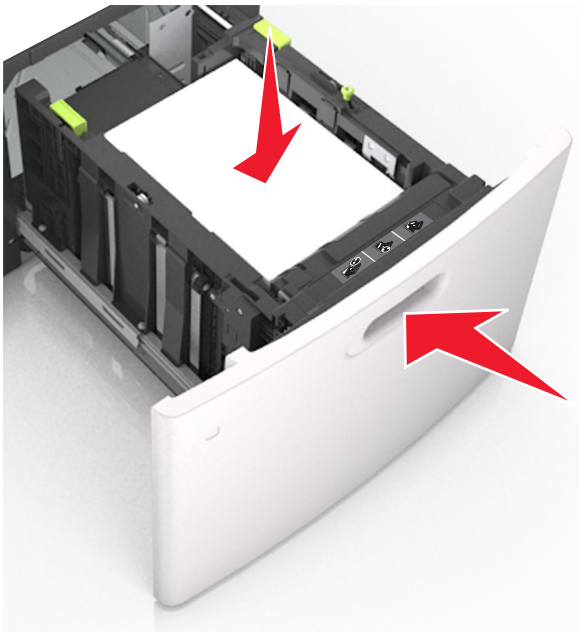

6 A partir du panneau de commandes de l'imprimante, définissez le format et le type de papier dans le menu Papier de manière à ce qu'ils correspondent au papier chargé.

Remarque : Réglez le format et le type de papier corrects afin d'éviter les problèmes de bourrage papier et de qualité d'impression.

Alimentation du chargeur multifonction

1 Tirez la porte du chargeur multifonction vers le bas.

Remarque : Ne chargez pas et ne fermez pas le chargeur multifonction lorsqu'une impression est en cours.

2 A l'aide de la poignée, tirez le prolongateur du chargeur multifonction.

Remarque : Guidez délicatement le prolongateur pour agrandir et ouvrir complètement le chargeur multifonction.

3 Glissez le guide de largeur de façon à l'ajuster au format du papier chargé.

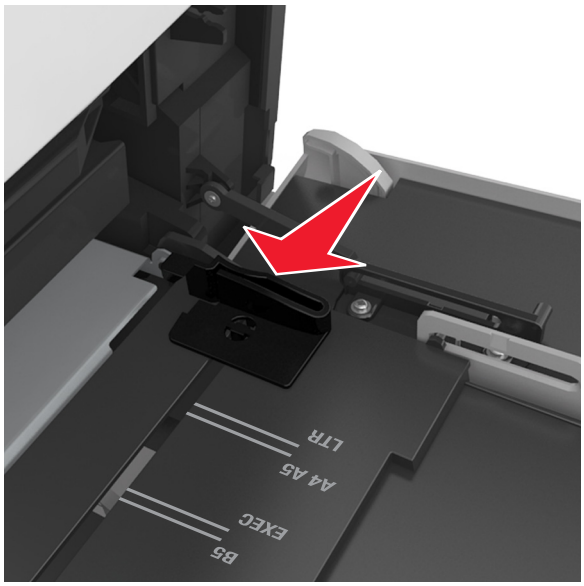

Remarque : Utilisez les repères de format du papier situés en bas du tiroir pour ajuster les guides au mieux.

4 Préparez le papier ou les supports spéciaux à charger.

- Déramez les feuilles pour les détacher, puis ventilez-les. Ne pliez pas le papier et ne le froissez pas. Egalisez les bords sur une surface plane.

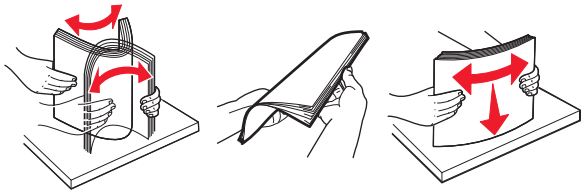

- Prenez les transparents par le bord et ventilez-les. Egalisez les bords sur une surface plane.

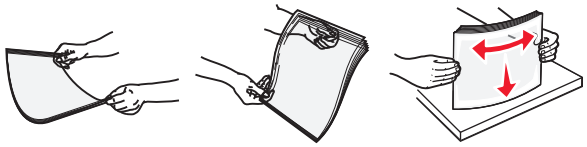

Remarque : Evitez de toucher la face d'impression des transparents. Attention à ne pas les rayer.

- Déramez les enveloppes pour les assouplir, puis ventilez-les. Egalisez les bords sur une surface plane.

5 Chargez le papier ou le support spécial.

Remarque : Faites glisser la pile délicatement dans le chargeur multifonction jusqu'à ce qu'elle atteigne l'extrémité.

- Ne chargez qu'un format et qu'un type de papier ou support spécial à la fois.
- Vérifiez que le papier n'est pas trop compressé dans le chargeur multifonction, qu'il est bien à plat et qu'il n'est pas gondolé ou froissé.
- Le papier à en-tête doit être chargé différemment si une unité de finition d'agrafage est installée (disponible en option).

Sans unité de finition d'agrafage en option	Avec unité de finition d'agrafage en option
Impression sur une seule face	Impression sur une seule face

Sans unité de finition d'agrafage en option	Avec unité de finition d'agrafage en option
Impression recto verso	Impression recto verso

- Si vous chargez du papier préperforé à utiliser avec l'unité de finition d'agrafage, assurez-vous que les perforations sur le bord long du papier se trouvent du côté droit du bac.

Impression sur une seule face	Impression recto verso

Remarque : Un bourrage papier peut se produire si les perforations sur le bord long du papier se trouvent du côté gauche du bac.

- Chargez les enveloppes en positionnant le rabat vers le bas et à gauche du chargeur multifonction.

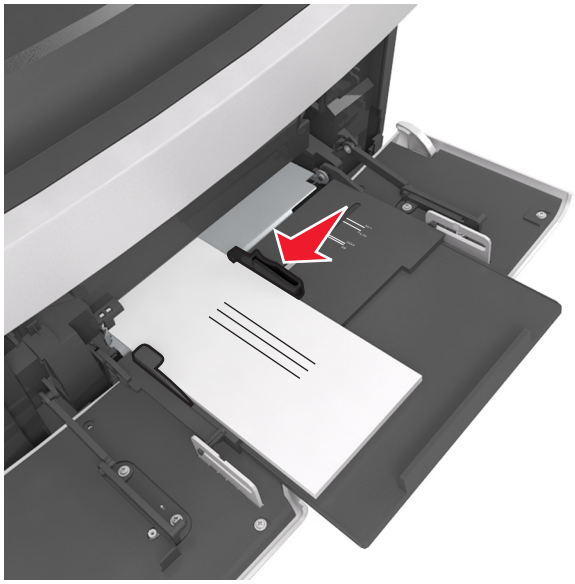

Attention — Dommages potentiels : n'utilisez jamais d'enveloppes avec timbre, agrafe, fermoir, fenêtre, revêtement intérieur couché ou bande autocollante. Ces enveloppes peuvent endommager sérieusement l'imprimante.

- Veillez à ce que le papier ou le support spécial ne dépasse la quantité maximale de papier autorisée sur le repère de chargement de papier.

Attention — Dommages potentiels : Surcharger le chargeur peut provoquer des bourrages papier.

6 Pour le papier au format personnalisé ou universel, ajustez les guides de largeur pour qu'ils touchent légèrement les bords de la pile.

7 A partir du panneau de commandes de l'imprimante, définissez le format et le type de papier dans le menu Papier de manière à ce qu'ils correspondent au papier chargé dans le tiroir.

Remarque : Réglez le format et le type de papier corrects afin d'éviter les problèmes de bourrage papier et de qualité d'impression.

Chaînage et annulation du chaînage de bacs

L'imprimante relie des bacs lorsque le format et le type de papier spécifiés sont identiques. Lorsqu'un bac chaîné est vide, le papier est alimenté à partir du bac chaîné suivant. Pour éviter le chaînage des bacs, attribuez-leur un nom de type de papier personnalisé unique.

Chaînage et annulation du chaînage de bacs

1 Ouvrez un navigateur Web, puis tapez l'adresse IP de l'imprimante dans le champ d'adresse.

Remarques :

- Voir l'adresse IP de l'imprimante sur l'écran d'accueil. L'adresse IP apparaît sous la forme de quatre séries de chiffres séparées par des points, par exemple 123.123.123.123.
- Si vous utilisez un serveur proxy, désactivez-le temporairement pour charger correctement la page Web.

2 Cliquez sur **Paramètres** >**Menu papier**.

3 Modifier les paramètres de format et de type de papier pour les bacs que vous chaînez.

- Pour chaîner des bacs, assurez-vous que le format et le type de papier du bac correspondent à ceux de l'autre bac.
- Pour annuler le chaînage de bacs, assurez-vous que le format et le type de papier du bac ne correspondent *pas* à ceux de l'autre bac.

4 Cliquez sur **Envoyer**.

Remarque : Vous pouvez également modifier le format et le type de papier à l'aide du panneau de commandes de l'imprimante. Pour plus d'informations, reportez-vous à la section « Définition du type et du format de papier », page 60.

Attention — Dommages potentiels : Le papier chargé dans le bac doit correspondre au type de papier utilisé par l'imprimante. La température de l'unité de fusion varie en fonction du type de papier spécifié. Des problèmes d'impression peuvent survenir si les paramètres ne sont pas correctement configurés.

Création d'un nom personnalisé pour un type de papier

Utilisation d'Embedded Web Server

1 Ouvrez un navigateur Web, puis tapez l'adresse IP de l'imprimante dans le champ d'adresse.

Remarques :

- Voir l'adresse IP de l'imprimante sur l'écran d'accueil. L'adresse IP apparaît sous la forme de quatre séries de chiffres séparées par des points, par exemple 123.123.123.123.
- Si vous utilisez un serveur proxy, désactivez-le temporairement pour charger correctement la page Web.

2 Cliquez sur **Paramètres** >**Menu papier** >**Noms personnalisés**.

3 Sélectionnez un nom personnalisé, puis saisissez un nom de type de papier personnalisé.

4 Cliquez sur **Envoyer**.

5 Cliquez sur **Types personnalisés**, puis vérifiez si le nom personnalisé a été remplacé par le nouveau nom de type de papier personnalisé.

A partir du panneau de commandes de l'imprimante

1 Dans l'écran d'accueil, accédez à :

>**Menu Papier** >**Noms personnalisés**

2 Sélectionnez un nom personnalisé, puis saisissez un nom de type de papier personnalisé.

3 Appuyez sur **Envoyer**.

4 Appuyez sur **Types personnalisés**, puis vérifiez si le nom personnalisé a été remplacé par le nouveau nom de type de papier personnalisé.

Attribution d'un nom de type de papier personnalisé

Utilisation d'Embedded Web Server

Vous pouvez attribuer un nom de type de papier personnalisé à un tiroir lorsque vous activez ou désactivez le chaînage des tiroirs.

1 Ouvrez un navigateur Web, puis tapez l'adresse IP de l'imprimante dans le champ d'adresse.

Remarques :

- Voir l'adresse IP de l'imprimante sur l'écran d'accueil. L'adresse IP apparaît sous la forme de quatre séries de chiffres séparées par des points, par exemple 123.123.123.123.
- Si vous utilisez un serveur proxy, désactivez-le temporairement pour charger correctement la page Web.

2 Cliquez sur **Paramètres** >**Menu papier** >**Types personnalisés**.

3 Sélectionnez un nom de type de papier personnalisé, puis sélectionnez un type de papier.

Remarque : Papier correspond au paramètre usine pour tous les noms personnalisés définis par l'utilisateur.

4 Cliquez sur **Envoyer**.

A partir du panneau de commandes de l'imprimante

1 Dans l'écran d'accueil, accédez à :

>**Menu Papier** >**Types personnalisés**

2 Sélectionnez un nom de type de papier personnalisé, puis sélectionnez un type de papier.

Remarque : Papier correspond au paramètre usine pour tous les noms personnalisés définis par l'utilisateur.

3 Appuyez sur **Envoyer**.

Spécifications relatives au papier et aux supports spéciaux

Remarques :

- Assurez-vous que le format, le type et le grammage du papier sont définis correctement sur l'ordinateur ou sur le panneau de commandes.
- Déramez, ventilez et égalisez le papier spécial avant de le charger.
- L'imprimante peut imprimer à une vitesse réduite afin de ne pas endommager l'unité de fusion.
- Pour plus d'informations sur les bristols et les étiquettes, reportez-vous au guide *Card Stock & Label Guide* (en anglais uniquement) sur le site Web de Lexmark à l'adresse **http://support.lexmark.com**.

Chargement de support spécial

Conseils sur l'utilisation des bristols

Le bristol est un support spécial, épais et monocouche. Ses caractéristiques très variables, telles que sa teneur en eau, son épaisseur et sa texture, peuvent considérablement affecter la qualité d'impression.

- A partir du panneau de commandes de l'imprimante, définissez le format, le type, la texture et le grammage du papier dans le menu Papier de manière à ce qu’ils correspondent aux bristols chargés dans le bac.
- Imprimez toujours un échantillon sur le bristol que vous prévoyez d'utiliser avant d'en acheter en grande quantité.
- Spécifiez la texture et le grammage du papier dans les paramètres du bac de manière à ce qu'ils correspondent à ceux du papier chargé dans le bac.
- La préimpression, la perforation et le pliage peuvent affecter de manière significative la qualité de l'impression et entraîner des problèmes de bourrage ou d'alimentation du papier.
- Avant de charger les bristols dans le bac, déramez-les et ventilez-les pour les détacher. Egalisez les bords sur une surface plane.

Conseils sur l’utilisation des enveloppes

- A partir du panneau de commandes de l'imprimante, définissez le format, le type, la texture et le grammage du papier dans le menu Papier de manière à ce qu’ils correspondent aux enveloppes chargées dans le bac.
- Imprimez toujours un échantillon sur les enveloppes que vous prévoyez d'utiliser avant de les acheter en grande quantité.
- Utilisez des enveloppes spécialement destinées aux imprimantes laser.
- Pour obtenir un niveau de performance optimal, utilisez des enveloppes de 90 g/m^2 (24 lb) ou de qualité 25 % de coton.
- Utilisez exclusivement des enveloppes neuves et en bon état.
- Pour obtenir des performances optimales et réduire le risque de bourrages, n'utilisez pas d'enveloppes qui :
  - sont trop recourbées ou tordues,
  - adhèrent les unes aux autres ou sont endommagées d'une manière quelconque,
  - contiennent des fenêtres, des trous, des perforations, des zones découpées ou du gaufrage,

  - ont des agrafes métalliques, des cordons, des attaches métalliques pliantes,
  - s'assemblent,
  - préaffranchies,
  - présentent une bande adhésive exposée lorsque le rabat est en position scellée ou fermée,
  - présentent des coins pliés,
  - présentent une finition grossière, irrégulière ou vergée.
- Réglez les guides de largeur afin qu'ils correspondent à la largeur des enveloppes.
- Avant de charger les enveloppes dans le bac, déramez-les pour les décoller, puis ouvrez-les en éventail. Egalisez les bords sur une surface plane.

Remarque : un taux d'humidité important (supérieur à 60 %) associé à une température d'impression élevée risque d'entraîner le collage ou le froissement des enveloppes.

Conseils sur l'utilisation des étiquettes

- A partir du panneau de commandes de l'imprimante, définissez le format, le type, la texture et le grammage du papier dans le menu Papier de manière à ce qu'ils correspondent aux étiquettes chargées dans le bac.
- Imprimez toujours un échantillon sur les étiquettes que vous prévoyez d'utiliser avant d'en acheter en grande quantité.
- Pour plus d'informations sur l'impression, les caractéristiques et la conception des étiquettes, reportez-vous au *Card Stock & Label Guide* (en anglais uniquement) à l'adresse **http://support.lexmark.com**.
- Utilisez des étiquettes spécialement destinées aux imprimantes laser.
- N'utilisez pas d'étiquettes avec support lisse.
- Utilisez des feuilles d'étiquettes complètes. En effet, les étiquettes des feuilles partiellement utilisées risquent de se décoller pendant l'impression et d'entraîner un bourrage. Les feuilles partiellement utilisées salissent également votre imprimante et votre cartouche avec de l'adhésif, annulant ainsi leurs garanties respectives.
- N'utilisez pas d'étiquettes dont l'adhésif est apparent.
- Avant de charger les étiquettes dans le bac, déramez-les et ventilez-les pour les détacher. Egalisez les bords sur une surface plane.

Conseils sur l'utilisation du papier à en-tête

- Utilisez du papier à en-tête spécialement conçu pour les imprimantes laser.
- Imprimez toujours un échantillon sur le papier à en-tête que vous prévoyez d'utiliser avant d'en commander en grande quantité.
- Avant de charger le papier à en-tête, déramez-le et ventilez-le pour éviter que les feuilles ne se collent les unes aux autres.
- L'orientation de la page est importante lorsque vous imprimez sur du papier à en-tête.

Source	Impression	Face imprimable	Orientation du papier
Bacs	Recto	Face imprimée vers le bas	Placez la feuille avec le bord supérieur à l'avant du bac.
Bacs	Recto verso	Face imprimée vers le haut	Chargez la feuille dans l'imprimante, bord inférieur en premier.
Remarque : Consultez le fabricant ou le revendeur pour déterminer si le papier à en-tête préimprimé est adapté ou non aux imprimantes laser.			

Source	Impression	Face imprimable	Orientation du papier
Chargeur multifonction	Recto	Face imprimée vers le haut	Chargez la feuille dans l'imprimante, bord supérieur en premier.
Chargeur multifonction	Recto verso	Face imprimée vers le bas	Chargez la feuille dans l'imprimante, bord inférieur en premier.
Remarque : Consultez le fabricant ou le revendeur pour déterminer si le papier à en-tête préimprimé est adapté ou non aux imprimantes laser.			

Conseils sur l'utilisation des transparents

- A partir du panneau de commandes de l'imprimante, définissez le format, le type, la texture et le grammage du papier dans le menu Papier de manière à ce qu'ils correspondent au papier chargé dans le bac.
- Imprimez une page de test sur les transparents que vous prévoyez d'acheter avant de les commander en grande quantité.
- Utilisez des transparents spécialement conçus pour les imprimantes laser.
- Ne laissez pas de traces de doigts sur les transparents pour éviter tout problème de qualité d'impression.
- Avant de charger les transparents, déramez-les et ventilez-les pour éviter qu'ils adhèrent entre eux.
- Pour les grosses impressions sur transparents, veillez à imprimer par lots de 20 transparents au maximum et à laisser s'écouler un intervalle de trois minutes entre chaque lot afin d'éviter que les transparents n'adhèrent entre eux à leur arrivée dans le réceptacle. Vous pouvez également retirer les transparents du réceptacle par lots de 20.

Recommandations relatives au papier

Caractéristiques du papier

Les caractéristiques de papier suivantes affectent la fiabilité et la qualité de l'impression. Lors d'une impression sur ces supports, prenez en compte les facteurs suivants :

Grammage

Les bacs et le chargeur multifonction de l'imprimante peuvent charger automatiquement du papier dont le grammage est compris entre 60 et 176 g/m^2 (16 à 47 lb), sens machine sur longueur. Le bac 2 100 feuilles peut automatiquement charger du papier dont le grammage peut aller jusqu'à 60 à 135 g/m^2 (16 à 36 lb), sens machine sur longueur. La rigidité des papiers dont le grammage est inférieur à 60 g/m^2 (16 lb) peut être insuffisante et empêcher que l'alimentation se fasse correctement, et provoquer ainsi des bourrages.

Remarque : L'impression recto verso est prise en charge pour les grammages de papier allant de 60 à 176 g/m^2 (16 à 47 lb).

Roulage

On appelle roulage la tendance du support à se recourber aux extrémités. Si le papier se recourbe d'une manière excessive, cela peut provoquer des problèmes d'alimentation. Cela se produit généralement lorsque le papier a transité à l'intérieur de l'imprimante, où il est exposé à des températures élevées. Stocker du papier non emballé dans des endroits chauds, humides, froids et secs, même à l'intérieur des bacs, peut contribuer à ce qu'il se recourbe avant l'impression, provoquant des problèmes d'alimentation.

Lissage

Le degré de lissage du papier affecte directement la qualité de l'impression. Si le papier est trop rugueux, le toner n'est pas réparti correctement. Si le papier est trop lisse, cela peut provoquer des problèmes d'alimentation ou de qualité d'impression. Utilisez toujours des supports dont le degré de lissage est compris entre 100 et 300 points Sheffield ; un degré de lissage compris entre 150 et 250 points Sheffield permet d'obtenir un niveau de qualité optimal.

Teneur en eau

La teneur en eau du papier affecte à la fois la qualité de l'impression et la possibilité, pour l'imprimante, d'alimenter correctement le papier. Conservez le papier dans son emballage d'origine jusqu'à l'utilisation. Vous limiterez ainsi l'exposition du papier aux variations de taux d'humidité susceptibles de réduire les performances.

Stockez le papier sans le sortir de son emballage dans le même environnement que l'imprimante pendant 24 à 48 heures avant de l'utiliser pour l'impression. Si l'environnement de stockage ou de transport est vraiment très différent de celui de l'imprimante, prolongez ce temps d'adaptation de quelques jours. Le papier épais peut également nécessiter un temps d'adaptation plus important.

Sens du papier

Le sens du papier correspond à l'alignement des fibres du papier sur une feuille. Vous avez le choix entre *sens machine sur longueur* (dans le sens de la longueur du papier) et *sens machine sur largeur* (dans le sens de la largeur du papier).

Pour un papier dont le grammage est compris entre 60 et 176 g/m^2 (16 à 47 lb), il est conseillé d'utiliser du papier sens machine sur longueur.

Teneur en fibres

La plupart des papiers xérographiques de qualité supérieure sont constitués de bois réduit en pulpe à 100 % selon un procédé chimique. Il s'agit dans ce cas d'un papier très stable engendrant peu de problèmes d'alimentation et offrant un niveau de qualité supérieur. Le papier qui contient des fibres telles que le coton peut affecter la manipulation.

Choix du papier

Le choix d'un support papier approprié évite les problèmes d'impression et réduit le risque de bourrages.

Pour éviter les bourrages de papier et obtenir une qualité d'impression optimale :

- Utilisez *toujours* du papier neuf en bon état.
- Avant de charger du papier, repérez la face à imprimer recommandée. Cette information est généralement indiquée sur l'emballage.
- *N'utilisez pas de* papier découpé ou rogné manuellement.
- *Ne mélangez pas* plusieurs formats, grammages ou types de papier du même bac d'alimentation, car cela provoquerait des bourrages.
- *N'utilisez pas* de papier couché à moins qu'il soit spécialement conçu pour l'impression électrophotographique.

Sélection de formulaires préimprimés et de papier à en-tête

- Utilisez du papier sens machine sur longueur dont le grammage est compris entre 60 et 90g/m^2 (16 à 24 lb).
- Utilisez uniquement des formulaires et du papier à en-tête imprimés à l'aide d'un procédé d'impression lithographique offset ou par gravure.
- Evitez d'utiliser du papier présentant une surface rugueuse ou très texturée.

- Utilisez un type d'encre non affecté par la résine du toner. Les types d'encres oxydantes ou à base d'huile répondent généralement à ces exigences, mais pas nécessairement les types d'encre latex.
- Imprimez toujours un échantillon sur les formulaires préimprimés et papiers à en-tête que vous prévoyez d'utiliser avant d'en acheter en grande quantité. Ceci vous permet de déterminer si l'encre utilisée sur le formulaire préimprimé ou le papier à en-tête modifie la qualité d'impression.
- En cas de doute, contactez votre fournisseur de papier.

Utilisation de papier recyclé et d'autres papiers de bureau

En tant qu'entreprise sensible au respect de l'environnement, Lexmark soutient l'utilisation de papier recyclé spécialement destiné aux imprimantes laser (impression électrophotographique).

Bien qu'il serait mensonger d'affirmer que tous les papiers recyclés seront correctement chargés, Lexmark teste régulièrement les différents formats de papier recyclés disponibles sur le marché. Ces tests scientifiques sont menés avec rigueur et méthode. De nombreux facteurs sont pris en compte, séparément et ensemble, y compris les facteurs suivants :

- La quantité de déchets après consommation (Lexmark teste les supports composés jusqu'à 100 % de déchets après consommation.)
- Les conditions de température et d'humidité (des essais sont effectués en chambres simulant les climats du monde entier).
- La teneur en eau (Le papier machine à écrire doit avoir une faible teneur en eau, soit 4–5 %.)
- Une résistance à la flexion et une rigidité adéquate garantissent une alimentation optimale du papier dans l'imprimante.
- L'épaisseur (et son impact sur la quantité chargée dans un tiroir)
- La rugosité (mesurée en unités Sheffield et son impact sur la clarté de l'impression et l'adhésion du toner au papier)
- La friction (détermine la facilité de séparation des feuilles)
- Le grain et le format (et leur impact sur la planéité du papier, ce qui influence le déplacement plus ou moins fluide du papier dans l'imprimante).
- La luminosité et la texture (aspect et toucher)

Le papier recyclé actuel n'a jamais été d'aussi bonne qualité ; cependant, la quantité de contenu recyclé d'une feuille affecte le niveau de contrôle sur les matières rapportées. Bien que le papier recyclé soit un bon geste pour une impression respectueuse de l'environnement, il n'est pas parfait. L'énergie requise pour supprimer l'encre et les divers additifs tels que les colorants et « l'adhésif » génère bien souvent davantage d'émissions de carbone que la production de papier traditionnelle. Cependant, l'utilisation de papier recyclé permet d'améliorer la gestion globale des ressources.

L'utilisation responsable du papier basée sur la durée de vie de ses produits est l'une des préoccupations majeures de Lexmark. Afin de mieux comprendre l'impact des imprimantes sur l'environnement, l'entreprise a réalisé plusieurs études sur les répercussions des machines en fonction de leur durée de vie et a constaté que le papier est responsable de la majorité (jusqu'à 80 %) des émissions de carbone générées au cours de la vie d'un périphérique (de la conception à la fin de vie). En effet, la fabrication de papier nécessite une importante consommation d'énergie.

Ainsi, Lexmark entreprend d'expliquer les méthodes de réduction efficace de l'impact du papier à ses clients et partenaires. Utiliser du papier recyclé est un bon geste. Eliminer la consommation excessive et inutile du papier permettra un progrès certain. Lexmark est bien équipée pour aider ses clients à réduire les déchets résultant de l'impression et de la photocopie. De plus, l'entreprise encourage l'achat de papier auprès de fournisseurs engagés dans les pratiques de foresterie durable.

Lexmark ne recommande pas de fournisseurs spécifiques, mais dispose d'une liste de produits adaptés à des applications spéciales. Cependant, les recommandations suivantes lors du choix de votre papier permettront de réduire l'impact de l'impression sur l'environnement :

1. Réduisez votre consommation de papier.
2. Soyez attentifs à l'origine de la fibre de bois. Achetez auprès de fournisseurs affichant des éco labels tels que le FSC (Forestry Stewardship Council) ou le PEFC (Programme de Reconnaissance des Certifications Forestières). Ces certificats garantissent que la pulpe de bois choisie par le fabricant est issue d'une opération forestière, socialement bénéfique et écologiquement adaptée, qui respecte les pratiques de reforestation.
3. Choisissez un papier adapté à vos besoins d'impression : du papier certifié standard de 75 ou 80 g/m^{2,} du papier à grammage léger ou du papier recyclé.

Exemples de papiers déconseillés

Les résultats de tests démontrent que l'utilisation des types de papier suivants présente un risque au bon fonctionnement des imprimantes laser :

- Papier traité par un procédé chimique pour permettre d'effectuer des copies sans papier carbone, également appelés papiers *CCP* (Carbonless Copy Paper).
- Supports préimprimés fabriqués avec des produits chimiques susceptibles de contaminer l'imprimante.
- Supports préimprimés susceptibles d'être affectés par la température de l'unité de fusion.
- Papier préimprimé exigeant un repérage (emplacement d'impression précis sur la page) supérieur à ± 2,3 mm (± 0,9 po), notamment des formulaires OCR (Optical Character Recognition). Il est parfois possible de régler le repérage dans un logiciel pour imprimer sur ce type de formulaire.
- Supports couchés (de qualité effaçable), supports synthétiques et thermiques.
- Papier à bords irréguliers, papier présentant une surface rugueuse ou très texturée ou papier recourbé.
- Les papiers recyclés qui ne sont pas conformes à la norme EN12281:2002 (Européenne)
- Supports de grammage inférieur à 60 g/m^2 (16 lb)
- Liasses ou documents.

Pour plus d'informations sur Lexmark, reportez-vous au site Web : **www.lexmark.com**. Des informations relatives au développement durable sont disponibles dans la section **Durabilité de l'environnement** du site.

Stockage du papier

Suivez les recommandations ci-après afin d'éviter les bourrages et les problèmes de qualité d'impression :

- Pour un résultat optimal, stockez le papier à une température de 21°C (70°F), avec une humidité relative de 40 pour cent. La plupart des fabricants d'étiquettes recommandent d'imprimer à des températures comprises ente 18 et 24°C (65 et 75°F) avec une humidité relative de 40 à 60 pour cent.
- Stockez le papier dans des cartons, sur une palette ou une étagère plutôt que sur le sol.
- Stockez les ramettes sur une surface plane.
- Ne placez rien sur les ramettes de supports d'impression.
- Ne retirez le papier du carton ou de l'emballage que lorsque vous êtes prêt à le charger dans l'imprimante. Le carton et l'emballage contribuent à maintenir le papier, propre, sec et à plat.

Formats, grammages et types de papiers pris en charge

Les tableaux ci-après fournissent des informations sur les sources d'alimentation standard et en option, ainsi que sur les formats, types et grammages de papier pris en charge.

Remarque : si le format de papier que vous recherchez ne figure pas dans la liste, sélectionnez le format de papier *supérieur*.

Formats de papier pris en charge par l'imprimante

Remarque : Lors d'une impression sur du papier dont la largeur est inférieure à 210 mm (8,3 pouces), l'imprimante imprime à vitesse réduite au bout d'un certain temps pour garantir les meilleures performances d'impression.

Format de papier[1]	Dimensions	Bac 550 feuilles	Bac 2 100 feuilles	Chargeur multi-fonction	Recto verso	DAA	Vitre du scanner
A4	210 x 297 mm (8,3 x 11,7 pouces)	✓	✓	✓	✓	✓	✓
A5	148 x 210 mm (5,8 x 8,3 pouces)	✓	✓[2]	✓	✓	✓	✓
A6	105 x 148 mm (4,1 x 5,8 pouces)	✓	x	✓	✓	✓	✓
JIS B5	182 x 257 mm (7,2 x 10,1 pouces)	✓	x	✓	✓	✓	✓
Lettre	216 x 279 mm (8,5 x 11 pouces)	✓	✓	✓	✓	✓	✓
Légal	216 x 356 mm (8,5 x 14 pouces)	✓	✓	✓	✓	✓	✓
Executif	184 x 267 mm (7,3 x 10,5 pouces)	✓	x	✓	✓	✓	✓
Oficio (México)	216 x 340 mm (8,5 x 13,4 pouces)	✓	✓	✓	✓	✓	✓
Folio	216 x 330 mm (8,5 x 13 pouces)	✓	✓	✓	✓	✓	✓
Statement US	140 x 216 mm (5,5 x 8,5 pouces)	✓	x	✓	✓	✓	✓

[1] Si votre format de papier par défaut préféré ne peut pas être défini dans le panneau de commandes de l'imprimante, vous pouvez sélectionner, dans le menu Format/Type papier, des formats de papier qui correspondent à la position du guide de longueur dans le bac. Si le format de papier n'est pas disponible, sélectionnez **Universel** ou désactivez le détecteur de format de bac. Pour plus d'informations, contactez l'assistance clientèle.

[2] Papier pris en charge avec l'orientation bord long

[3] Le format Universal est pris en charge en mode DAA uniquement si la largeur est comprise entre 76 mm (3 pouces) et 216 mm (8,5 pouces), et la longueur entre 127 mm (5 pouces) et 356 mm (14 pouces).

Format de papier[1]	Dimensions	Bac 550 feuilles	Bac 2 100 feuilles	Chargeur multi-fonction	Recto verso	DAA	Vitre du scanner
Universal	105 x 148 mm à 216 x 356 mm (4,13 x 5,83 pouces à 8,5 x 14 pouces)	✓	x	✓	✓	✓	✓
	70 x 127 mm à 216 x 356 mm (2,76 x 5 po. à 8,5 x 14 pouces)	x	x	✓	x	✓[3]	✓
Enveloppe 7 3/4 (Monarch)	98 x 191 mm (3,9 x 7,5 pouces)	✓	x	✓	x	x	✓
Enveloppe 9	98 x 225 mm (3,9 x 8,9 pouces)	✓	x	✓	x	x	✓
Enveloppe 10[SP]	105 x 241 mm (4,1 x 9,5 pouces)	✓	x	✓	x	x	✓
Enveloppe DL	110 x 220 mm (4,3 x 8,7 pouces)	✓	x	✓	x	x	✓
Enveloppe C5	162 x 229 mm (6,38 x 9,01 pouces)	✓	x	✓	x	x	✓
Enveloppe B5	176 x 250 mm (6,93 x 9,84 pouces)	✓	x	✓	x	x	✓
Autre enveloppe	98 x 162 mm (3,9 x 6,4 po.) jusqu'à 176 x 250 mm (6,9 x 9,8 po.)	✓	x	✓	x	x	✓

[1] Si votre format de papier par défaut préféré ne peut pas être défini dans le panneau de commandes de l'imprimante, vous pouvez sélectionner, dans le menu Format/Type papier, des formats de papier qui correspondent à la position du guide de longueur dans le bac. Si le format de papier n'est pas disponible, sélectionnez **Universel** ou désactivez le détecteur de format de bac. Pour plus d'informations, contactez l'assistance clientèle.

[2] Papier pris en charge avec l'orientation bord long

[3] Le format Universal est pris en charge en mode DAA uniquement si la largeur est comprise entre 76 mm (3 pouces) et 216 mm (8,5 pouces), et la longueur entre 127 mm (5 pouces) et 356 mm (14 pouces).

Types et grammages de papier pris en charge par l'imprimante

Le moteur de l'imprimante prend en charge les grammages de papier allant de 60 à 176 g/m^2 (16 à 47 lb).

Remarque : Les étiquettes, les transparents, les enveloppes et le papier bristol sont toujours imprimés à une vitesse réduite.

Type de support	Bac 550 feuilles	Bac 2 100 feuilles	Chargeur multi-fonction	Recto verso	DAA	Vitre du scanner
Papier	✓	✓	✓	✓	✓	✓

* Imprimez par lots de 20 transparents maximum afin d'éviter que les transparents n'adhèrent les uns aux autres. Pour plus d'informations, reportez-vous à la section « Conseils sur l'utilisation des transparents », page 88.

Type de support	Bac 550 feuilles	Bac 2 100 feuilles	Chargeur multi-fonction	Recto verso	DAA	Vitre du scanner
Bristol	√	X	√	√	X	√
Enveloppe ordinaire	√	X	√	X	X	√
Enveloppe grenée	√	X	√	X	X	√
Etiquettes en papier	√	X	√	X	√	√
Etiquettes de pharmacie	√	X	√	√	√	√
Transparents*	√	X	√	X	√	√

* Imprimez par lots de 20 transparents maximum afin d'éviter que les transparents n'adhèrent les uns aux autres. Pour plus d'informations, reportez-vous à la section « Conseils sur l'utilisation des transparents », page 88.

Formats, types et grammages de papier pris en charge par les options de sortie

Formats de papier pris en charge

Format de papier	Boîtes aux lettres 4 cases	Empileuse à décalage	Unité de finition d'agrafage	Unité de finition d'agrafage/perforation
A6	√	X	X	X
A5	√	√	√[1]	√[1,3]
JIS B5	√	√	√[2]	√[2]
Executive	√	√	√[2]	√[2]
Lettre	√	√	√	√
A4	√	√	√	√
Légal	√	√	√	√[3]
Folio	√	√	√	√
Oficio	√	√	√	√
Statement	√	√	√[2]	√[2]
Universal	√	√	√[4]	√[3,4]

[1] L'unité de finition agrafe le papier s'il est chargé bord long en premier.

[2] L'unité de finition empile le papier, mais ne l'agrafe pas et ne le perfore pas.

[3] L'unité de finition empile et agrafe le papier, mais ne le perfore.

[4] L'unité de finition agrafe le papier si la largeur est comprise entre 210 mm (8,27 pouces) et 217 mm (8,54 pouces), et la longueur entre 210 mm (8,27 pouces) et 356 mm (14 pouces).

Types et grammages de papier pris en charge

Type de support	Grammage du papier	Boîtes aux lettres 4 cases	Empileuse à décalage	Unité de finition d'agrafage	Unité de finition d'agrafage/perforation
Papier normal	90 à 176 g/m^2 (qualité 24 à 47 lb)	X	X	X	X
	60 à 90 g/m^2 (qualité 16 à 24 lb)	✓	✓	✓	✓
Bristol	163 g/m^2 (index 90 lb)	X	✓	✓[1]	✓[1]
	199 g/m^2 (index 110 lb)	X	X	X	X
Transparents[2]	146 g/m^2 (qualité 39 lb)	X	✓	✓[1]	✓[1]
Recyclé	90 à 176 g/m^2 (qualité 24 à 47 lb)	X	X	X	X
	60 à 90 g/m^2 (qualité 16 à 24 lb)	✓	✓	✓	✓[3]
Etiquettes en papier	180 g/m^2 (qualité 48 lb)	X	✓	X	X
Dual web et Integrated	180 g/m^2 (qualité 48 lb)	X	✓	X	X
Papier de qualité	90 à 176 g/m^2 (qualité 24 à 47 lb)	X	X	X	X
	60 à 90 g/m^2 (qualité 16 à 24 lb)	✓	✓	✓	✓
Enveloppe	105 g/m^2 (qualité 28 lb)	X	X	X	X
Enveloppe grenée	105 g/m^2 (qualité 28 lb)	X	X	X	X
Papier à en-tête	90 à 176 g/m^2 (qualité 24 à 47 lb)	X	X	X	X
	60 à 90 g/m^2 (qualité 16 à 24 lb)	✓	✓	✓	✓

[1] L'unité de finition empile le papier, mais ne l'agrafe pas et ne le perfore pas.

[2] Imprimez par lots de 20 transparents maximum afin d'éviter que les transparents n'adhèrent les uns aux autres. Pour plus d'informations, reportez-vous à la section « Conseils sur l'utilisation des transparents », page 88.

[3] Définissez le type de papier sur Papier ou Grené/chiffon.

Type de support	Grammage du papier	Boîtes aux lettres 4 cases	Empileuse à décalage	Unité de finition d'agrafage	Unité de finition d'agrafage/perforation
Préimprimé	90 à 176 g/m^2 (qualité 24 à 47 lb)	X	X	X	X
	60 à 90 g/m^2 (qualité 16 à 24 lb)	✓	✓	✓	✓
Papier couleur	90 à 176 g/m^2 (qualité 24 à 47 lb)	X	X	X	X
	60 à 90 g/m^2 (qualité 16 à 24 lb)	✓	✓	✓	✓
Papier léger	90 à 176 g/m^2 (qualité 24 à 47 lb)	X	X	X	X
	60 à 90 g/m^2 (qualité 16 à 24 lb)	✓	✓	✓	✓
Papier à grammage élevé	90 à 176 g/m^2 (qualité 24 à 47 lb)	X	X	X	X
	60 à 90 g/m^2 (qualité 16 à 24 lb)	✓	✓	✓	✓
Grené/coton	90 à 176 g/m^2 (qualité 24 à 47 lb)	X	X	X	X
	60 à 90 g/m^2 (qualité 16 à 24 lb)	✓	✓	✓	✓
Type perso [x]	90 à 176 g/m^2 (qualité 24 à 47 lb)	X	X	X	X
	60 à 90 g/m^2 (qualité 16 à 24 lb)	✓	✓	✓	✓[3]

[1] L'unité de finition empile le papier, mais ne l'agrafe pas et ne le perfore pas.

[2] Imprimez par lots de 20 transparents maximum afin d'éviter que les transparents n'adhèrent les uns aux autres. Pour plus d'informations, reportez-vous à la section « Conseils sur l'utilisation des transparents », page 88.

[3] Définissez le type de papier sur Papier ou Grené/chiffon.

Impression

Impression de formulaires et d'un document

Impression de formulaires

Utilisez Formulaires et favoris pour un accès rapide et simple aux formulaires fréquemment utilisés ou aux autres informations régulièrement imprimées. Configurez l'imprimante sur un réseau avant d'utiliser cette application. Pour plus d'informations, reportez-vous à la section « Configuration de Forms and Favorites », page 23.

1. Dans l'écran d'accueil, accédez à :

   Formulaires et favoris > sélectionnez le formulaire dans la liste > entrez le nombre de copies > réglez d'autres paramètres

2. Appliquez les modifications.

Impression d'un document

1. A partir du panneau de commandes de l'imprimante, définissez le type et le format du papier de manière à ce qu'ils correspondent au papier chargé.
2. Envoyez le travail à imprimer :

   Pour les utilisateurs Windows

   a. Lorsqu'un document est ouvert, cliquez sur **Fichier** > **Imprimer**.
   b. Cliquez sur **Propriétés**, **Préférences**, **Options** ou **Configuration**.
   c. Réglez les paramètres, si nécessaire.
   d. Cliquez sur **OK** >**Impression**.

   Pour les utilisateurs Macintosh

   a. Personnalisez les paramètres dans la boîte de dialogue Configuration page :
      1. Le document étant ouvert, cliquez sur **Fichier** >**Configuration page**.
      2. Choisissez le format de papier ou créez un format personnalisé correspondant au papier chargé.
      3. Cliquez sur **OK**.
   b. Personnalisez les paramètres dans la boîte de dialogue Impression :
      1. Lorsqu'un document est ouvert, choisissez **Fichier** > **Imprimer**.
         Si nécessaire, cliquez sur le triangle pour afficher des options supplémentaires.
      2. A partir des menus contextuels des options d'impression, réglez les paramètres si nécessaire.

         Remarque : Pour l'impression sur un type de papier spécifique, réglez les paramètres de type de papier de manière à ce qu'ils correspondent au papier chargé ou sélectionnez le bac ou le chargeur approprié.
      3. Cliquez sur **Imprimer**.

Réglage de l’intensité du toner

1 Ouvrez un navigateur Web, puis tapez l'adresse IP de l'imprimante dans le champ d'adresse.

Remarques :

- Voir l'adresse IP de l'imprimante sur l'écran d'accueil. L'adresse IP apparaît sous la forme de quatre séries de chiffres séparées par des points, par exemple 123.123.123.123.
- Si vous utilisez un serveur proxy, désactivez-le temporairement pour charger correctement la page Web.

2 Cliquez sur **Paramètres** >**Paramètres d'impression** >**Menu qualité** >**Intensité toner**.

3 Réglez l'intensité du toner, puis cliquez sur **Envoyer**.

A partir du panneau de commandes de l’imprimante

1 Dans l'écran d'accueil, accédez à :

>**Paramètres** >**Paramètres d'impression** >**Menu Qualité** >**Intensité toner**

2 Réglez le paramètre, puis appuyez sur **Envoyer**.

Impression à partir d'un lecteur flash ou d'un périphérique mobile

Impression à partir d'un lecteur flash

Remarques :

- Avant d'imprimer un fichier PDF chiffré, vous serez invité à entrer le mot de passe du fichier à partir du panneau de commandes de l'imprimante.
- Vous ne pouvez pas imprimer des fichiers si vous ne disposez pas des autorisations nécessaires d'impression.

1 Insérez un lecteur flash dans le port USB.

Remarques :

- Une icône de lecteur flash apparaît sur l'écran d'accueil de l'imprimante lorsqu'un lecteur flash est inséré.
- Si vous insérez le lecteur flash alors que l'imprimante nécessite une intervention (en cas de bourrage, par exemple), il risque d'être ignoré.
- Si vous insérez le lecteur flash pendant que l'imprimante traite d'autres travaux d'impression, le message **Occupé** s'affiche. Une fois le traitement de ces travaux d'impression terminé, vous devez afficher la liste des travaux suspendus pour imprimer des documents à partir du lecteur flash.

Attention — Dommages potentiels : Ne touchez pas le câble USB, les adaptateurs réseau sans fil, les prises, le périphérique mémoire ou les zones de l'imprimante indiquées lorsque des opérations d'impression, de lecture ou d'écriture sont en cours à partir du périphérique. Vous risquez de perdre des données.

2 Dans le panneau de commandes de l'imprimante, appuyez sur le document à imprimer.

3 Appuyez sur les flèches pour afficher un aperçu du document.

4 Utilisez + ou − pour définir le nombre de copies à imprimer, puis appuyez sur **Imprimer**.

Remarques :

- Ne retirez pas le lecteur flash du port USB avant que le document ne soit imprimé.
- Si vous laissez le lecteur flash dans l'imprimante après avoir quitté le premier écran du menu USB, appuyez sur **Travaux suspendus** dans l'écran d'accueil pour continuer à imprimer des fichiers depuis le lecteur flash.

Lecteurs flash et types de fichiers pris en charge

Remarques :

- Les lecteurs flash USB à grande vitesse doivent prendre en charge la norme pleine vitesse. Les périphériques USB à faible vitesse ne sont pas pris en charge.
- Les lecteurs flash USB doivent prendre en charge le système de fichiers FAT (File Allocation Tables). Les lecteurs formatés avec NTFS (New Technology File System) ou n'importe quel autre système de fichiers ne sont pas pris en charge.

Lecteurs flash recommandés	Type de fichier
• Lexar JumpDrive FireFly (512 Mo et 1 Go) • SanDisk Cruzer Micro (512 Mo et 1 Go) • Sony Micro Vault Classic (512 Mo et 1 Go)	Documents : • .pdf • .xps Images : • .dcx • .gif • .jpeg ou .jpg • .bmp • .pcx • .tiff ou .tif • .png • .fls

Impression à partir d'un appareil mobile

Pour télécharger une application d'impression mobile compatible, visitez **www.lexmark.com/mobile**.

Remarque : Des applications d'impression mobile sont peut-être également disponibles auprès du fabricant de votre périphérique mobile.

Impression de travaux confidentiels et suspendus

Stockage des travaux d'impression dans l'imprimante

1 A partir du panneau de commandes de l'imprimante, allez sur :

>**Sécurité** >**Impression confidentielle** >, puis sélectionnez le type de travail d'impression

Utilisation	A
PIN non valide maximum	Limiter le nombre de codes PIN non valides qu'il est possible de saisir. **Remarque :** Lorsque le nombre limite est atteint, les travaux d'impression correspondant au nom d'utilisateur et au code PIN sont supprimés.
Expiration des travaux confidentiels	Conserver les travaux d'impression dans l'ordinateur jusqu'à ce que vous entriez le code PIN à partir du panneau de commandes de l'imprimante. **Remarque :** le code PIN est défini depuis l'ordinateur. Il doit comporter quatre chiffres compris entre 1 et 9.
Répéter. expir. travail	Imprimer et stocker les travaux d'impression dans la mémoire de l'imprimante.
Vérifier expir. travail	Imprimer une copie du travail d'impression tandis que les autres copies sont conservées. Cette option permet de vérifier si la première copie est satisfaisante. Le travail d'impression est automatiquement supprimé de la mémoire de l'imprimante lorsque toutes les copies sont imprimées.
Différer expir. travail	Stocker les travaux d'impression pour une impression ultérieure. **Remarque :** Les travaux d'impression sont conservés jusqu'à ce que vous les supprimiez du menu Travaux suspendus.

Utilisation	A

Remarques :

- Les travaux de type Confidentiel, Répéter, Différer et Vérifier l'impression sont supprimés si l'imprimante nécessite davantage de mémoire pour traiter des travaux suspendus supplémentaires.
- Vous pouvez configurer l'imprimante pour stocker les travaux d'impression dans sa mémoire jusqu'à ce que vous les démarriez à partir du panneau de commandes de l'imprimante.
- Tous les travaux d'impression que l'utilisateur peut lancer depuis l'imprimante sont appelés des *travaux suspendus*.

2 Appuyez sur **Envoyer**.

Impression de travaux confidentiels et suspendus

Remarque : les travaux d'impression confidentiels et vérifiés sont automatiquement supprimés de la mémoire à la fin de l'impression. Les travaux d'impression répétés et différés sont *conservés* dans l'imprimante jusqu'à ce que vous décidiez de les supprimer.

Pour les utilisateurs Windows

1 Un document étant ouvert, cliquez sur **Fichier** >**Impression**.

2 Cliquez sur **Propriétés**, **Préférences**, **Options**, ou **Configuration**.

3 Cliquez sur **Impression et conserver**.

4 Sélectionnez le type de travail d'impression (Confidentiel, Différer l'impression, Répéter l'impression ou Vérifier l'impression), puis attribuez un nom d'utilisateur. Pour un travail d'impression confidentiel, entrez également un code PIN à 4 chiffres.

5 Cliquez sur **OK** ou sur **Impression**.

6 A partir de l'écran d'accueil de l'imprimante, lancez le travail d'impression.

- Pour les travaux d'impression confidentiels, accédez à :

  Tâches suspendues > sélectionnez votre nom d'utilisateur >**Travaux confidentiels** > entrez le PIN >**Impression**
- Pour les autres travaux d'impression, accédez à :

  Tâches suspendues > sélectionnez votre nom d'utilisateur > sélectionnez le travail d'impression > spécifiez le nombre de copies >**Impression**

Pour les utilisateurs Macintosh

1 Un document étant ouvert, cliquez sur **Fichier** >**Impression**

Au besoin, cliquez sur le triangle de développement pour afficher davantage d'options.

2 A partir des options d'impression ou du menu contextuel Copies & pages, choisissez l'option **Routage du travail**.

3 Sélectionnez le type de travail d'impression (Confidentiel, Différer l'impression, Répéter l'impression ou Vérifier l'impression), puis attribuez un nom d'utilisateur. Pour un travail d'impression confidentiel, entrez également un code PIN à 4 chiffres.

4 Cliquez sur **OK** ou sur **Impression**.

5 A partir de l'écran d'accueil de l'imprimante, lancez le travail d'impression.
   - Pour les travaux d'impression confidentiels, accédez à :
     Tâches suspendues > sélectionnez votre nom d'utilisateur >**Travaux confidentiels** > entrez le PIN >**Impression**
   - Pour les autres travaux d'impression, accédez à :
     Tâches suspendues > sélectionnez votre nom d'utilisateur > sélectionnez le travail d'impression > spécifiez le nombre de copies >**Impression**

Modification des paramètres d'impression confidentielle

1 Ouvrez un navigateur Web, puis tapez l'adresse IP de l'imprimante dans le champ d'adresse.

   Remarques :

   - Voir l'adresse IP de l'imprimante sur l'écran d'accueil. L'adresse IP apparaît sous la forme de quatre séries de chiffres séparées par des points, par exemple 123.123.123.123.
   - Si vous utilisez un serveur proxy, désactivez-le temporairement pour charger correctement la page Web.

2 Cliquez sur **Paramètres** >**Sécurité** >**Configuration des impressions confidentielles**.

3 Modifiez les paramètres :
   - Définissez un nombre maximum de tentatives de saisie du code PIN. Lorsqu'un utilisateur dépasse ce nombre de tentatives, tous ses travaux d'impression sont supprimés.
   - Définissez un délai d'expiration pour les travaux d'impression confidentiels. Lorsqu'un utilisateur n'imprime pas ses travaux dans le délai imparti, ceux-ci sont supprimés.

4 Cliquez sur **Envoyer** pour enregistrer les paramètres modifiés.

Impression de pages d'informations

Impression de la liste des échantillons de polices

1 Dans l'écran d'accueil, accédez à :

   > **Rapports** > **Imprimer polices**

2 Appuyez sur **Polices PCL** ou **Polices PostScript**.

Impression d'une liste des répertoires

La liste des répertoires indique toutes les ressources stockées dans une mémoire flash ou sur le disque dur de l’imprimante.

Dans l'écran d'accueil, accédez à :

> **Rapports** > **Imprimer répertoire**

Annulation d'une tâche d'impression

Annulation d'un travail d'impression depuis le panneau de commandes de l'imprimante

1 Appuyez sur **Annuler le travail** sur le panneau de commandes de l'imprimante, ou sur ✕ sur le pavé numérique.

2 Appuyez sur le travail d'impression que vous souhaitez annuler, puis sur **Supprimer les travaux sélectionnés**.

Remarque : Si vous appuyez sur ✕ sur le clavier, appuyez ensuite sur **Reprendre** pour revenir à l'écran d'accueil.

Annulation d'un travail d'impression depuis l’ordinateur

Pour les utilisateurs de Windows

1 Ouvrez le dossier Imprimantes, puis sélectionnez votre imprimante.

2 Dans la file d'attente d'impression, sélectionnez le travail d'impression à annuler, puis supprimez-le.

Pour les utilisateurs Macintosh

1 Dans Préférences système du menu Pomme, naviguez jusqu'à votre imprimante.

2 Dans la file d'attente d'impression, sélectionnez le travail d'impression à annuler, puis supprimez-le.

Copie

Dispositif d'alimentation automatique de documents (DAA)	Vitre du scanner
Utilisez le DAA pour les documents de plusieurs pages.	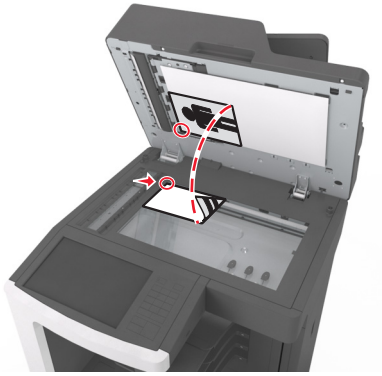 Utilisez la vitre du scanner pour les pages seules, les petits éléments (comme les cartes postales ou les photos), les transparents, le papier photo ou les supports fins (tels que les coupures de magazine).

Faire des copies

Réalisation d'une copie rapide

1 Chargez un document original face imprimée vers le haut, bord court d'abord dans le bac du dispositif d'alimentation automatique ou face imprimée vers le bas sur la vitre du scanner.

Remarques :

- Ne chargez pas de cartes postales, de photos, d'images trop petites, de transparents, de papier photo ou de supports trop fins (tels qu'une coupure de magazine) dans le bac du dispositif d'alimentation automatique. Placez ces éléments sur la vitre du scanner.
- Le voyant du dispositif d'alimentation automatique s'allume lorsque le papier est correctement chargé.

2 Si vous chargez un document dans le bac du dispositif d'alimentation automatique, ajustez les guides papier.

Remarque : Pour éviter d'obtenir une image coupée, vérifiez que le format du document original et de la copie sont identiques.

3 Appuyez sur la touche du panneau de commandes de l'imprimante.

Copie à l'aide du DAA

1 Chargez un document original face imprimée vers le haut, bord court d'abord dans le bac du dispositif d'alimentation automatique.

Remarques :

- Ne chargez pas de cartes postales, de photos, d'images trop petites, de transparents, de papier photo ou de supports trop fins (tels qu'une coupure de magazine) dans le bac du dispositif d'alimentation automatique. Placez ces éléments sur la vitre du scanner.
- Le voyant du dispositif d'alimentation automatique s'allume lorsque le papier est correctement chargé.

2 Ajustez les guide-papier.

3 Dans l'écran d'accueil, accédez à :

Copie > spécifiez les paramètres de copie > **Copier**

Copie à partir de la vitre du scanner

1 Posez un document sur la vitre du scanner dans le coin supérieur gauche.

2 Dans l'écran d'accueil, accédez à :

Copie > spécifiez les paramètres de copie > **Copier**

Si vous souhaitez numériser plusieurs pages, placez la page suivante sur la vitre du scanner et appuyez sur **Numériser la page suivante**.

3 Appuyez sur **Terminer le travail**.

Copie de photos

1 Placez une photo face imprimée vers le bas, sur la vitre du scanner et dans l'angle supérieur gauche.

2 Dans l'écran d'accueil, accédez à :

Copie >**Contenu** >**Photo** >

3 Dans le menu Source de contenu, sélectionnez le paramètre qui correspond le mieux à la photo d'origine.

4 Appuyez sur >**Copier.**

Remarque : Si vous souhaitez copier d'autres photos, placez la photo suivante sur la vitre du scanner et appuyez sur **Numériser la page suivante**.

5 Appuyez sur **Terminer le travail**.

Des copies sur des supports spéciaux

Copie sur transparents

1 Chargez un document original face imprimée vers le haut, bord court d'abord dans le bac du dispositif d'alimentation automatique ou face imprimée vers le bas sur la vitre du scanner.

Remarques :

- Ne chargez pas de cartes postales, de photos, d'images trop petites, de transparents, de papier photo ou de supports trop fins (tels qu'une coupure de magazine) dans le bac du dispositif d'alimentation automatique. Placez ces éléments sur la vitre du scanner.

- Le voyant du dispositif d'alimentation automatique s'allume lorsque le papier est correctement chargé.

2 Dans l'écran d'accueil, accédez à :

Copie >**Copier à partir de** > sélectionnez le format du document d'origine document >

3 Accédez à :

Copier vers > sélectionnez le bac contenant les transparents >**Copier**

Si aucun bac ne contient de transparents, accédez à :

Chargeur manuel > > sélectionnez le format des transparents > >**Transparent** >

4 Chargez les transparents dans le chargeur multifonction et appuyez sur **Copier**.

Copie sur du papier à en-tête

1 Chargez un document original face imprimée vers le haut, bord court d'abord dans le bac du dispositif d'alimentation automatique ou face imprimée vers le bas sur la vitre du scanner.

Remarques :

- Ne chargez pas de cartes postales, de photos, d'images trop petites, de transparents, de papier photo ou de supports trop fins (tels qu'une coupure de magazine) dans le bac du dispositif d'alimentation automatique. Placez ces éléments sur la vitre du scanner.
- Le voyant du dispositif d'alimentation automatique s'allume lorsque le papier est correctement chargé.

2 Si vous chargez un document dans le bac du dispositif d'alimentation automatique, ajustez les guides papier.

3 Dans l'écran d'accueil, accédez à :

Copier >**Copier à partir de** > sélectionnez le format du document d'origine document >

4 Accédez à :

Copier vers > sélectionnez le bac contenant le papier à en-tête >**Copier**

5 Si aucun bac ne prend en charge le papier à en-tête, accédez à :

Chargeur manuel > sélectionnez le format du papier à en-tête >**Papier à en-tête**

6 Chargez le papier à en-tête face vers le haut en introduisant le bord supérieur dans le chargeur multifonction, puis appuyez sur **Copier**.

Création d'un raccourci de copie à l'aide du panneau de commandes de l'imprimante

1 Dans l'écran d'accueil, appuyez sur **Copie**.

2 Réglez les paramètres de copie, puis touchez **Enregistrer comme raccourci**.

Remarque : Si vous modifiez les paramètres alors que le raccourci de copie a déjà été créé, les paramètres ne sont pas enregistrés.

3 Entrez un nom unique pour le raccourci, puis appuyez sur **Terminé**.

4 Assurez-vous que le nom du raccourci est correct, puis appuyez sur **OK**.

Si le nom du raccourci n'est pas correct, appuyez sur **Annuler**, puis entrez à nouveau l'information.

Remarques :

- Le nom du raccourci apparaît sur l'icône de raccourcis de copie sur l'écran d'accueil de l'imprimante.
- Vous pouvez utiliser le raccourci pour copier un autre document avec les mêmes paramètres.

Personnalisation des paramètres de copie

Copie dans un autre format

1 Chargez un document original face imprimée vers le haut, bord court d'abord dans le bac du dispositif d'alimentation automatique ou face imprimée vers le bas sur la vitre du scanner.

Remarques :

- Ne chargez pas de cartes postales, de photos, d'images trop petites, de transparents, de papier photo ou de supports trop fins (tels qu'une coupure de magazine) dans le bac du dispositif d'alimentation automatique. Placez ces éléments sur la vitre du scanner.
- Le voyant du dispositif d'alimentation automatique s'allume lorsque le papier est correctement chargé.

2 Si vous chargez un document dans le bac du dispositif d'alimentation automatique, ajustez les guides papier.

3 Dans l'écran d'accueil, accédez à :

Copier >**Copier à partir de** > sélectionnez le format du document d'origine document > ✓

4 Accédez à :

Copier vers > sélectionnez un nouveau format pour la copie > ✓ >**Copier**

Copie avec sélection du tiroir pour le papier

1 Chargez un document original face imprimée vers le haut, bord court d'abord dans le bac du dispositif d'alimentation automatique ou face imprimée vers le bas sur la vitre du scanner.

Remarques :

- Ne chargez pas de cartes postales, de photos, d'images trop petites, de transparents, de papier photo ou de supports trop fins (tels qu'une coupure de magazine) dans le bac du dispositif d'alimentation automatique. Placez ces éléments sur la vitre du scanner.
- Le voyant du dispositif d'alimentation automatique s'allume lorsque le papier est correctement chargé.

2 Si vous chargez un document dans le bac du dispositif d'alimentation automatique, ajustez les guides papier.

3 Dans l'écran d'accueil, accédez à :

Copier >**Copier à partir de** > sélectionnez le format du document d'origine document > ✓

4 Accédez à :

Copier vers > sélectionnez le bac contenant le type de papier à utiliser > ✓

5 Appuyez sur **Copier**.

Copie de formats de papier différents

Pour copier des documents d'origine de formats différents, servez-vous du DAA (dispositif d'alimentation automatique). Selon les formats de papier chargés et le paramétrage des options « Copier vers » et « Copier à partir de », chaque copie est soit imprimée sur des pages de différents formats (exemple 1), soit mises à l'échelle pour être imprimées sur un seul et même format (exemple 2).

Exemple 1 : Copie sur plusieurs formats de papier

1 Chargez un document original face imprimée vers le haut, bord court d'abord dans le bac du dispositif d'alimentation automatique ou face imprimée vers le bas sur la vitre du scanner.

Remarques :

- Ne chargez pas de cartes postales, de photos, d'images trop petites, de transparents, de papier photo ou de supports trop fins (tels qu'une coupure de magazine) dans le bac du dispositif d'alimentation automatique. Placez ces éléments sur la vitre du scanner.
- Le voyant du dispositif d'alimentation automatique s'allume lorsque le papier est correctement chargé.

2 Si vous chargez un document dans le bac du dispositif d'alimentation automatique, ajustez les guides papier.

3 Dans l'écran d'accueil, accédez à :

Copie >**Copier à partir de** >**Formats différents** > ✓

4 Accédez à :

Copier vers >**Adaptation automatique du format** > ✓ >**Copier**

Le scanner identifie les différents formats de papier à mesure qu'ils sont numérisés. Les copies sont imprimées sur des pages de formats différents, en fonction des formats des pages du document original.

Exemple 2 : Copie sur un seul format de papier

1 Chargez un document original face imprimée vers le haut, bord court d'abord dans le bac du dispositif d'alimentation automatique ou face imprimée vers le bas sur la vitre du scanner.

Remarques :

- Ne chargez pas de cartes postales, de photos, d'images trop petites, de transparents, de papier photo ou de supports trop fins (tels qu'une coupure de magazine) dans le bac du dispositif d'alimentation automatique. Placez ces éléments sur la vitre du scanner.
- Le voyant du dispositif d'alimentation automatique s'allume lorsque le papier est correctement chargé.

2 Si vous chargez un document dans le bac du dispositif d'alimentation automatique, ajustez les guides papier.

3 Dans l'écran d'accueil, accédez à :

Copie >**Copier à partir de** >**Formats différents** >

4 Accédez à :

Copier vers >**Lettre** > >**Copier**

Le scanner identifie les différents formats des pages à mesure qu'ils sont numérisés, puis les adapte pour les imprimer sur le format de papier sélectionné.

Copie sur les deux faces du papier (recto verso)

1 Chargez un document original face imprimée vers le haut, bord court d'abord dans le bac du dispositif d'alimentation automatique ou face imprimée vers le bas sur la vitre du scanner.

Remarques :

- Ne chargez pas de cartes postales, de photos, d'images trop petites, de transparents, de papier photo ou de supports trop fins (tels qu'une coupure de magazine) dans le bac du dispositif d'alimentation automatique. Placez ces éléments sur la vitre du scanner.
- Le voyant du dispositif d'alimentation automatique s'allume lorsque le papier est correctement chargé.

2 Si vous chargez un document dans le bac du dispositif d'alimentation automatique, ajustez les guides papier.

3 Dans l'écran d'accueil, accédez à :

Copie >**Faces (recto verso)** > sélectionnez la méthode recto verso voulu.

Remarque : Dans la méthode recto verso, le premier chiffre représente les faces des documents d'origine et le second, les faces de la copie. Par exemple, sélectionnez « 1 recto verso sur deux pages » si vous avez des originaux en recto verso et que vous désirez obtenir des copies recto verso.

4 Appuyez sur >**Copier**.

Réduction ou agrandissement de copies

Cette option vous permet de réduire ou d'agrandir le document, de 25 à 400 % de sa taille d'origine.

1 Chargez un document original face imprimée vers le haut, bord court d'abord dans le bac du dispositif d'alimentation automatique ou face imprimée vers le bas sur la vitre du scanner.

Remarques :

- Ne chargez pas de cartes postales, de photos, d'images trop petites, de transparents, de papier photo ou de supports trop fins (tels qu'une coupure de magazine) dans le bac du dispositif d'alimentation automatique. Placez ces éléments sur la vitre du scanner.
- Le voyant du dispositif d'alimentation automatique s'allume lorsque le papier est correctement chargé.

2 Si vous chargez un document dans le bac du dispositif d'alimentation automatique, ajustez les guides papier.

3 Dans l'écran d'accueil, appuyez sur **Copie**.

4 Dans la zone Mettre à l'échelle, appuyez sur pour réduire la valeur de 1 % et sur pour l'augmenter de 1 %.

si vous appuyez sur « Copier vers » ou sur « Copier à partir de » après avoir défini manuellement le paramètre Mettre à l'échelle, la valeur de mise à l'échelle est de nouveau définie sur Auto.

Remarque : Auto correspond au paramètre usine. Ceci ajuste automatiquement l'image numérisée du document d'origine au format du papier sur lequel vous imprimez.

5 Appuyez sur **Copier**.

Réglage de la qualité de la copie

1 Chargez un document original face imprimée vers le haut, bord court d'abord dans le bac du dispositif d'alimentation automatique ou face imprimée vers le bas sur la vitre du scanner.

Remarques :

- Ne chargez pas de cartes postales, de photos, d'images trop petites, de transparents, de papier photo ou de supports trop fins (tels qu'une coupure de magazine) dans le bac du dispositif d'alimentation automatique. Placez ces éléments sur la vitre du scanner.
- Le voyant du dispositif d'alimentation automatique s'allume lorsque le papier est correctement chargé.

2 Si vous chargez un document dans le bac du dispositif d'alimentation automatique, ajustez les guides papier.

3 Dans l'écran d'accueil, accédez à :

Copie >**Contenu**

4 Appuyez sur le bouton qui correspond le mieux au type de contenu du document que vous copiez.

- **Texte** : le document d'origine contient essentiellement du texte ou des illustrations.
- **Texte/Photo** : le document d'origine associe du texte, des graphiques et des photos.
- **Photo** : le document d'origine comporte essentiellement une photo ou une image.
- **Graphique** : le document original comporte essentiellement des graphiques professionnels, tels que des diagrammes à secteurs, des diagrammes à barres et des animations.

5 Appuyez sur .

6 Appuyez sur le bouton qui correspond le mieux à la source du contenu du document que vous copiez.

- **Laser couleur** : le document d'origine a été imprimé à l'aide d'une imprimante laser couleur.
- **Jet d'encre** : le document d'origine a été imprimé à l'aide d'une imprimante jet d'encre.
- **Magazine** : le document d'origine est extrait d'un magazine.
- **Presse** : le document d'origine a été imprimé à l'aide d'une presse à imprimer.
- **Laser Noir et blanc** : le document d'origine a été imprimé à l'aide d'une imprimante laser monochrome.
- **Photo/Film** : le document d'origine est une photo tirée d'un film.
- **Journal** : le document d'origine est extrait d'un journal.
- **Autre** : le document d'origine a été imprimé à l'aide d'une autre imprimante ou d'une imprimante inconnue.

7 Appuyez sur >**Copier**.

Assemblage des copies

Lorsque vous imprimez un document en plusieurs exemplaires, vous pouvez choisir d'imprimer chaque exemplaire en suivant l'ordre des pages (assemblées) ou d'imprimer les copies par groupes de pages (non assemblées).

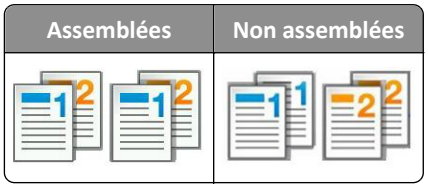

1 Chargez un document original face imprimée vers le haut, bord court d'abord dans le bac du dispositif d'alimentation automatique ou face imprimée vers le bas sur la vitre du scanner.

Remarques :

- Ne chargez pas de cartes postales, de photos, d'images trop petites, de transparents, de papier photo ou de supports trop fins (tels qu'une coupure de magazine) dans le bac du dispositif d'alimentation automatique. Placez ces éléments sur la vitre du scanner.
- Le voyant du dispositif d'alimentation automatique s'allume lorsque le papier est correctement chargé.

2 Si vous chargez un document dans le bac du dispositif d'alimentation automatique, ajustez les guides papier.

3 Dans l'écran d'accueil, accédez à :

Copie > saisissez le nombre d'exemplaires >**Assembler** > sélectionnez l'ordre voulu pour les pages > >**Copier**

Insertion de feuilles de séparation entre les copies

1 Chargez un document original face imprimée vers le haut, bord court d'abord dans le bac du dispositif d'alimentation automatique ou face imprimée vers le bas sur la vitre du scanner.

Remarques :

- Ne chargez pas de cartes postales, de photos, d'images trop petites, de transparents, de papier photo ou de supports trop fins (tels qu'une coupure de magazine) dans le bac du dispositif d'alimentation automatique. Placez ces éléments sur la vitre du scanner.
- Le voyant du dispositif d'alimentation automatique s'allume lorsque le papier est correctement chargé.

2 Si vous chargez un document dans le bac du dispositif d'alimentation automatique, ajustez les guides papier.

3 Dans l'écran d'accueil, accédez à :

Copier >**Options avancées** >**Séparateur**

Remarque : Choisissez le paramètre d'assemblage 1,2,3 - 1,2,3 pour insérer des feuilles de séparation entre les copies. Avec le paramètre d'assemblage 1,1,1 - 2,2,2, les feuilles de séparation sont ajoutées à la fin du travail d'impression. Pour plus d'informations, reportez-vous à la section « Assemblage des copies », page 111.

4 Sélectionnez l'une des options suivantes :

- **Entre les copies**
- **Entre les travaux**
- **Entre les pages**
- **Désactivé**

5 Appuyez sur >**Copier**.

Copie de plusieurs pages sur une feuille

Pour économiser du papier, vous pouvez copier 2 ou 4 pages d'un document de plusieurs pages sur une seule feuille de papier.

Remarques :

- Le format de papier doit être le suivant : Lettre, Légal, A4 ou JIS B5.
- Veillez à définir le format de la copie sur 100 %.

1. Chargez un document original face imprimée vers le haut, bord court d'abord dans le bac du dispositif d'alimentation automatique ou face imprimée vers le bas sur la vitre du scanner.

   Remarques :

   - Ne chargez pas de cartes postales, de photos, d'images trop petites, de transparents, de papier photo ou de supports trop fins (tels qu'une coupure de magazine) dans le bac du dispositif d'alimentation automatique. Placez ces éléments sur la vitre du scanner.
   - Le voyant du dispositif d'alimentation automatique s'allume lorsque le papier est correctement chargé.

2. Si vous chargez un document dans le bac du dispositif d'alimentation automatique, ajustez les guides papier.

3. Dans l'écran d'accueil, accédez à :

   Copie >**Options avancées** >**Economiseur de papier** > sélectionnez la sortie voulue > >**Copier**

   Remarque : Si l'Economiseur de papier est désactivé, l'option Imprimer les bordures de page n'est pas disponible.

Création d'un travail de copie personnalisé

Le travail de copie personnalisé sert à associer plusieurs groupes de documents d'origine à un seul travail de copie. Vous pouvez numériser chaque groupe en utilisant des paramètres de travail différents. Lorsqu'un travail de copie est envoyé et que l'option Travail personnalisé est activée, le scanner numérise le premier groupe de documents en utilisant les paramètres fournis, puis le groupe suivant en utilisant soit les mêmes paramètres, soit d'autres paramètres.

La définition d'un groupe dépend de la source de numérisation :

- Si vous numérisez un document sur la vitre du scanner, le groupe se compose alors d'une page.
- Si vous numérisez plusieurs pages à l'aide du DAA, un groupe se compose alors de toutes les pages numérisées jusqu'à ce que le DAA soit vide.
- Si vous numérisez une page à l'aide du DAA, le groupe se compose alors d'une seule page.

Par exemple :

1. Chargez un document original face imprimée vers le haut, bord court d'abord dans le bac du dispositif d'alimentation automatique ou face imprimée vers le bas sur la vitre du scanner.

   Remarques :

   - Ne chargez pas de cartes postales, de photos, d'images trop petites, de transparents, de papier photo ou de supports trop fins (tels qu'une coupure de magazine) dans le bac du dispositif d'alimentation automatique. Placez ces éléments sur la vitre du scanner.
   - Le voyant du dispositif d'alimentation automatique s'allume lorsque le papier est correctement chargé.

2. Si vous chargez un document dans le bac du dispositif d'alimentation automatique, ajustez les guides papier.

3 Dans l'écran d'accueil, accédez à :

Copie >**Options avancées** >**Travail personnalisé** >**Activé** > >**Copier**

Remarque : Lorsque le DAA arrive à la fin d'un groupe, l'écran de numérisation apparaît.

4 Chargez le document suivant face imprimée vers le haut, bord court d'abord dans le DAA, ou face imprimée vers le bas sur la vitre du scanner, puis appuyez sur **Numériser depuis le dispositif d'alimentation automatique** ou **Numériser depuis le scanner à plat**.

Remarque : Modifiez les paramètres de numérisation, le cas échéant.

5 Si vous devez numériser un autre document, recommencez la même procédure. Sinon, appuyez sur **Terminer le travail**.

Disposition d'informations sur les copies

Insertion d'un en-tête ou d'un pied de page sur les pages

1 Chargez un document original face imprimée vers le haut, bord court d'abord dans le bac du dispositif d'alimentation automatique ou face imprimée vers le bas sur la vitre du scanner.

Remarques :

- Ne chargez pas de cartes postales, de photos, d'images trop petites, de transparents, de papier photo ou de supports trop fins (tels qu'une coupure de magazine) dans le bac du dispositif d'alimentation automatique. Placez ces éléments sur la vitre du scanner.
- Le voyant du dispositif d'alimentation automatique s'allume lorsque le papier est correctement chargé.

2 Si vous chargez un document dans le dispositif d'alimentation automatique, ajustez les guide-papier.

3 Dans l'écran d'accueil, accédez à :

Copie >**Options avancées** >**En-tête/pied de page** > sélectionnez l'emplacement voulu pour l'en-tête ou le pied de page > sélectionnez le type d'en-tête ou pied de page souhaité.

4 Saisissez les informations appropriées en fonction de l'en-tête ou du pied de page, puis appuyez sur **Terminé**.

5 Appuyez sur , puis sur .

Placement d'un message de fond de page sur chaque page

Vous pouvez placer un message de fond de page sur chaque page. Les options de message sont Urgent, Confidentiel, Copie, Personnalisé ou Brouillon.

1 Chargez un document original face imprimée vers le haut, bord court d'abord dans le bac du dispositif d'alimentation automatique ou face imprimée vers le bas sur la vitre du scanner.

Remarques :

- Ne chargez pas de cartes postales, de photos, d'images trop petites, de transparents, de papier photo ou de supports trop fins (tels qu'une coupure de magazine) dans le bac du dispositif d'alimentation automatique. Placez ces éléments sur la vitre du scanner.

- Le voyant du dispositif d'alimentation automatique s'allume lorsque le papier est correctement chargé.

2 Si vous chargez un document dans le bac du dispositif d'alimentation automatique, ajustez les guides papier.

3 Dans l'écran d'accueil, accédez à :

Copie > Options avancées > **Fond de page** > sélectionnez le message de fond >**Terminé** >**Copier**.

Annulation d'une copie

Annulation d'un travail de copie alors que le document d'origine est dans le dispositif d'alimentation automatique

Lorsque le dispositif d'alimentation automatique commence à traiter un document, appuyez sur **Annuler le travail** sur le panneau de commande de l'imprimante.

Annulation d'une copie alors que les pages sont copiées à l'aide de la vitre du scanner

Sur l'écran d'accueil, appuyez sur **Annuler le travail**.

`Annulation` apparaît à l'écran. Une fois le travail annulé, l'écran de copie apparaît.

Annulation d'une copie pendant l'impression des pages

1 Appuyez sur **Annuler le travail** sur le panneau de commandes de l'imprimante, ou sur ✕ sur le pavé numérique.

2 Appuyez sur le travail que vous souhaitez annuler, puis sur **Supprimer les travaux sélectionnés**.

Remarque : Si vous appuyez sur ✕ sur le clavier, appuyez ensuite sur **Reprendre** pour revenir à l'écran d'accueil.

Présentation des options de copie

Copier à partir de

Cette option ouvre un écran dans lequel vous pouvez sélectionner le format de papier du document d'origine.

- Appuyez sur le format de papier correspondant au document d'origine.
- Pour copier un document d'origine contenant différents formats de papier de même largeur, appuyez sur **Formats différents**.
- Pour configurer la détection automatique du format du document, appuyez sur **Détection automatique de format**.

Copier vers

Cette option permet d'afficher un écran sur lequel vous pouvez saisir le format et le type de papier d'impression pour vos copies.

- Appuyez sur le format et le type de papier correspondant au papier chargé.
- Si les paramètres de « Copier de » et « Copier vers » diffèrent, l'imprimante règle automatiquement le paramètre de mise à l'échelle pour adapter le format.
- Si le type ou le format de papier sur lequel vous souhaitez effectuer la copie n'est pas chargé dans un des tiroirs, appuyez sur **Chargeur manuel** et insérez le papier manuellement dans le chargeur multifonction.
- Lorsque « Copie vers » est paramétré sur Adaptation auto du format, chaque copie correspond au format de papier du document d'origine. Si un format de papier correspondant n'est pas chargé dans un des tiroirs, le message **`Format de papier introuvable`** s'affiche et vous êtes invité à charger du papier dans un tiroir ou dans le chargeur multifonction.

Mettre à l'échelle

Cette option vous permet de réduire ou d'agrandir le document, de 25 à 400 % de sa taille d'origine. Vous pouvez également définir une échelle automatique.

- Lorsque vous effectuez une copie vers un format de papier différent (par exemple, du format Légal au format Lettre), définissez les formats de papier « Copier à partir de » ou « Copier vers » sur une valeur automatique pour adapter l'échelle de l'image numérisée au format du document d'origine.
- Pour augmenter ou diminuer la valeur de 1 %, appuyez sur − ou + sur le panneau de commandes de l'imprimante. Pour augmenter ou diminuer la valeur de manière continue, maintenez le bouton enfoncé pendant quelques secondes.

Intensité

Cette option permet de régler l'intensité lumineuse (plus clair ou plus sombre) des copies par rapport aux documents originaux.

Côtés (recto/verso)

Cette option vous permet d'effectuer des copies recto ou recto verso d'un document imprimé recto ou recto verso.

Assembler

Cette option permet d'imprimer les pages d'un travail d'impression dans un ordre défini, lors de l'impression de plusieurs exemplaires de ce document.

Copies

Cette option vous permet de définir le nombre de copies à imprimer.

Contenu

Cette option vous permet de définir le type et la source du document original.

Les types de contenu suivants sont disponibles :

- **Graphique** : le document original comporte essentiellement des graphiques professionnels, tels que des diagrammes à secteurs, des diagrammes à barres et des animations.
- **Photo** : le document d'origine comporte essentiellement une photo ou une image.
- **Texte** : le document d'origine contient essentiellement du texte ou des illustrations.
- **Texte/Photo** : le document d'origine associe du texte, des graphiques et des photos.

Les sources de contenu suivantes sont disponibles :

- **Laser Noir et blanc** : le document d'origine a été imprimé à l'aide d'une imprimante laser monochrome.
- **Laser couleur** : le document d'origine a été imprimé à l'aide d'une imprimante laser couleur.
- **Jet d'encre** : le document d'origine a été imprimé à l'aide d'une imprimante jet d'encre.
- **Magazine** : le document d'origine est extrait d'un magazine.
- **Journal** : le document d'origine est extrait d'un journal.
- **Autre** : le document d'origine a été imprimé à l'aide d'une autre imprimante ou d'une imprimante inconnue.
- **Photo/Film** : le document d'origine est une photo tirée d'un film.
- **Presse** : le document d'origine a été imprimé à l'aide d'une presse à imprimer.

Enregistrer comme raccourci

Cette option permet d'enregistrer les paramètres actuels en attribuant un nom de raccourci.

Remarque : Lorsque vous sélectionnez cette option, le numéro de raccourci suivant est automatiquement attribué.

Utilisation des options avancées

Faites votre sélection parmi les paramètres suivants :

- **Recto verso avancé** : cette option permet de définir l'orientation du document, l'impression recto ou recto verso et la façon dont les documents sont reliés.
- **Traitement avancé image** : cette option permet de modifier ou d'ajuster les paramètres Centrage automatique, Retrait arrière-plan, Equilibre des couleurs, Déroutage couleur, Contraste, Image miroir, Image négative, Numériser bord à bord, Détails des ombres et Netteté avant la copie du document.
- **Créer un livret** : cette option permet de créer un livret. Les paramètres disponibles sont : recto et recto verso.

  Remarque : Cette option s'affiche uniquement lorsqu'un disque dur est installé.
- **Présentation de la page de garde** : cette option permet de configurer la page de garde des copies et des livrets.
- **Travail personnalisé** : cette option permet de regrouper plusieurs travaux de numérisation en un seul.
- **Suppression des bords** : cette option permet d'éliminer les traces ou les marques autour des bords d'un document. Vous pouvez supprimer une zone régulière autour des quatre côtés du papier ou choisir un bord spécifique.
- **En-tête/Pied de page** : cette option permet d'insérer les options Date/heure, Numéro de page, Numéro Bates ou Texte personnalisé, et de les imprimer dans un en-tête ou un pied de page spécifique.
- **Modifier marge** : cette option permet d'augmenter la taille de la marge d'une page en modifiant l'image numérisée.

  Appuyez sur + ou − pour définir la marge souhaitée. Si la marge supplémentaire est trop grande, la copie sera coupée.

- **Fond de page** : cette option permet de créer un filigrane (ou message) inséré sur le contenu de votre copie. Vous avez le choix entre Urgent, Confidentiel, Copie ou Brouillon, ou vous pouvez entrer un message personnalisé dans le champ « Saisir un texte personnalisé ». Le terme que vous choisissez apparaîtra grisé, en gros caractères sur chaque page.
- **Economie papier** : cette option permet d'imprimer plusieurs pages d'un document original sur une même page. Elle est également appelée impression "nombre de pages par feuille" (*N-up*, où *N* correspond au nombre de pages).
- **Séparateurs** : cette option permet de placer une feuille de papier vierge entre chaque copie, page ou travail d'impression. Les séparateurs peuvent être extraits d'un tiroir contenant du papier de couleur différente de celui utilisé pour les copies.
- **Capteur Multifeed** : cette option détecte si le dispositif d'alimentation automatique entraîne plusieurs feuilles à la fois, et affiche alors un message d'erreur.

Remarque : Cette option n'est prise en charge que sur certains modèles d'imprimante.

Envoi d'e-mails

Dispositif d'alimentation automatique de documents (DAA)	Vitre du scanner
	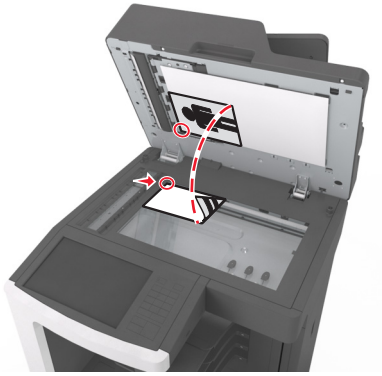
Utilisez le DAA pour les documents de plusieurs pages.	Utilisez la vitre du scanner pour les pages seules, les petits éléments (comme les cartes postales ou les photos), les transparents, le papier photo ou les supports fins (tels que les coupures de magazine).

Configuration de l'imprimante pour l'envoi d'e-mails

Configuration de la fonction d'e-mail

1 Ouvrez un navigateur Web, puis tapez l'adresse IP de l'imprimante dans le champ d'adresse.

Remarques :

- L'adresse IP de l'imprimante est affichée sur l'écran d'accueil. L'adresse IP apparaît sous la forme de quatre séries de chiffres séparées par des points, par exemple 123.123.123.123.
- Si vous utilisez un serveur proxy, désactivez-le temporairement pour charger correctement la page Web.

2 Cliquez sur **Paramètres** > **Paramètres messagerie/FTP** > **Paramètres de courrier électronique**.

3 Entrez les informations appropriées, puis cliquez sur **Envoyer**.

Configuration des paramètres de courrier électronique

1 Ouvrez un navigateur Web, puis tapez l'adresse IP de l'imprimante dans le champ d'adresse.

Remarques :

- Voir l'adresse IP de l'imprimante sur l'écran d'accueil. L'adresse IP apparaît sous la forme de quatre séries de chiffres séparées par des points, par exemple 123.123.123.123.
- Si vous utilisez un serveur proxy, désactivez-le temporairement pour charger correctement la page Web.

2 Cliquez sur **Paramètres** > **Paramètres messagerie/FTP** > **Paramètres de courrier électronique**.

3 Entrez les informations appropriées, puis cliquez sur **Envoyer**.

Création d'un raccourci pour envoyer un e-mail

Création d'un raccourci de messagerie à l'aide d'Embedded Web Server

1 Ouvrez un navigateur Web, puis tapez l'adresse IP de l'imprimante dans le champ d'adresse.

Remarques :

- Voir l'adresse IP de l'imprimante sur l'écran d'accueil. L'adresse IP apparaît sous la forme de quatre séries de chiffres séparées par des points, par exemple 123.123.123.123.
- Si vous utilisez un serveur proxy, désactivez-le temporairement pour charger correctement la page Web.

2 Cliquez sur **Paramètres**.

3 Dans la colonne Autres paramètres, cliquez sur **Gérer les raccourcis** >> **Configuration des raccourcis de messagerie**.

4 Tapez un nom unique pour le destinataire, puis saisissez son adresse électronique. Si vous saisissez plusieurs adresses, séparez-les à l'aide d'une virgule (,).

5 Cliquez sur **Ajouter**.

Création d'un raccourci pour le courrier électronique à l'aide du panneau de commandes de l'imprimante

1 Dans l'écran d'accueil, accédez à :

Email >**Destinataire** > saisir l'adresse email

Pour créer un groupe de destinataires, appuyez sur **Adresse suivante**, puis saisissez l'adresse électronique du destinataire suivant.

2 Appuyez sur **Objet**, saisissez l'objet du courrier électronique, puis appuyez sur **Terminé**.

3 Appuyez sur **Message**, saisissez votre message, puis appuyez sur **Terminé**.

4 Réglez les paramètres de messagerie.

Remarque : Si vous modifiez les paramètres alors que le raccourci de courrier électronique a déjà été créé, les paramètres ne sont pas enregistrés.

5 Appuyez sur .

6 Entrez un nom unique pour le raccourci, puis appuyez sur **Terminé**.

7 Assurez-vous que le nom du raccourci est correct, puis appuyez sur **OK**.

Si le nom du raccourci n'est pas correct, appuyez sur **Annuler**, puis entrez à nouveau l'information.

Remarques :

- Le nom du raccourci apparaît sur l'icône de raccourcis des courriers électroniques sur l'écran d'accueil de l'imprimante.
- Vous pouvez utiliser le raccourci pour envoyer un autre document par courrier électronique avec les mêmes paramètres.

Envoi d'un document par e-mail

Vous pouvez utiliser l'imprimante pour envoyer des documents scannés à un ou plusieurs destinataires par courrier électronique de différentes façons. Vous pouvez saisir l'adresse e-mail, utiliser un numéro de raccourci ou utiliser le carnet d'adresses. Vous pouvez aussi utiliser l'application MyShortcut ou Multi Send à partir de l'écran d'accueil de l'imprimante. Pour plus d'informations, reportez-vous à la section « Activation des applications d'écran d'accueil », page 23.

Envoi d’un email à partir du panneau de commandes de l’imprimante

1 Chargez un document original face imprimée vers le haut, bord court d'abord dans le bac du dispositif d'alimentation automatique ou face imprimée vers le bas sur la vitre du scanner.

Remarques :

- Ne chargez pas de cartes postales, de photos, d'images trop petites, de transparents, de papier photo ou de supports trop fins (tels qu'une coupure de magazine) dans le bac du dispositif d'alimentation automatique. Placez ces éléments sur la vitre du scanner.
- Le voyant du dispositif d'alimentation automatique s'allume lorsque le papier est correctement chargé.

2 Si vous chargez un document dans le bac du dispositif d'alimentation automatique, ajustez les guides papier.

Remarque : Pour éviter d'obtenir une image coupée, vérifiez que le format du document original et de la copie sont identiques.

3 Dans l'écran d'accueil, accédez à :

Destinataire(s) >**de l'e-mail**

4 Entrez l'adresse e-mail ou appuyez sur la touche **#** du pavé numérique, puis entrez le numéro de raccourci.

Remarques :

- Pour saisir d'autres destinataires, appuyez sur **Adresse suivante** et entrez l'adresse ou le numéro de raccourci que vous souhaitez ajouter.
- Vous pouvez également entrer une adresse email à partir du carnet d'adresses.

5 Appuyez sur **Terminé** >**Envoyer**.

Envoi d'un e-mail à l'aide d'un numéro de raccourci

1 Chargez un document original face imprimée vers le haut, bord court d'abord dans le bac du dispositif d'alimentation automatique ou face imprimée vers le bas sur la vitre du scanner.

Remarques :

- Ne chargez pas de cartes postales, de photos, d'images trop petites, de transparents, de papier photo ou de supports trop fins (tels qu'une coupure de magazine) dans le bac du dispositif d'alimentation automatique. Placez ces éléments sur la vitre du scanner.
- Le voyant du dispositif d'alimentation automatique s'allume lorsque le papier est correctement chargé.

2 Si vous chargez un document dans le bac du dispositif d'alimentation automatique, ajustez les guides papier.

3 Appuyez sur **#**, entrez le numéro de raccourci à l'aide du pavé numérique, puis appuyez sur .

Remarque : Pour saisir d'autres destinataires, appuyez sur **Adresse suivante** et entrez l'adresse ou le numéro de raccourci que vous souhaitez ajouter.

4 Appuyez sur **Envoyer**.

Envoi d'un email à l'aide du carnet d'adresses

1 Chargez un document original face imprimée vers le haut, bord court d'abord dans le bac du dispositif d'alimentation automatique ou face imprimée vers le bas sur la vitre du scanner.

Remarques :

- Ne chargez pas de cartes postales, de photos, d'images trop petites, de transparents, de papier photo ou de supports trop fins (tels qu'une coupure de magazine) dans le bac du dispositif d'alimentation automatique. Placez ces éléments sur la vitre du scanner.
- Le voyant du dispositif d'alimentation automatique s'allume lorsque le papier est correctement chargé.

2 Si vous chargez un document dans le bac du dispositif d'alimentation automatique, ajustez les guides papier.

3 Dans l'écran d'accueil, accédez à :

Destinataire(s) >**de l'e-mail** > > saisissez le nom du destinataire >**Rechercher**

4 Appuyez sur le nom des destinataires.

Remarque : Pour saisir d'autres destinataires, appuyez sur **Adresse suivante**, puis entrez l'adresse ou le numéro de raccourci à ajouter, ou effectuez une recherche dans le carnet d'adresses.

5 Touchez **Terminé**.

Personnaliser les paramètres d'un e-mail

Ajout de l'objet et du message d'un e-mail

1 Chargez un document original face imprimée vers le haut, bord court d'abord dans le bac du dispositif d'alimentation automatique ou face imprimée vers le bas sur la vitre du scanner.

Remarques :

- Ne chargez pas de cartes postales, de photos, d'images trop petites, de transparents, de papier photo ou de supports trop fins (tels qu'une coupure de magazine) dans le bac du dispositif d'alimentation automatique. Placez ces éléments sur la vitre du scanner.
- Le voyant du dispositif d'alimentation automatique s'allume lorsque le papier est correctement chargé.

2 Si vous chargez un document dans le bac du dispositif d'alimentation automatique, ajustez les guides papier.

3 Dans l'écran d'accueil, accédez à :

Courrier électronique >**Destinataire** > saisissez l'adresse email >**Terminé.**

4 Appuyez sur **Objet**, tapez l'objet du courrier, puis appuyez sur **Terminé**.

5 Appuyez sur **Message**, entrez votre message, puis appuyez sur **Terminé**.

Modification du type de fichier de sortie

1 Chargez un document original dans le DAA ou sur la vitre du scanner.

2 Dans l'écran d'accueil, accédez à :

Courrier électronique >**Destinataire** > saisissez l'adresse électronique >**Terminé** >**Envoyer en tant que.**

3 Sélectionnez le type de fichier que vous voulez envoyer.

Remarque : si vous sélectionnez PDF sécurisé, il vous sera demandé à deux reprises d'entrer votre mot de passe.

4 Appuyez sur >**Envoyer**.

Annulation d'un e-mail

- Lorsque vous utilisez le dispositif d'alimentation automatique, appuyez sur **Annuler le travail** lorsque `Numérisation` apparaît.
- Lorsque vous utilisez la vitre du scanner, appuyez sur **Annuler le travail** lorsque `Numérisation` ou `Numériser la page suivante` / `Terminer le travail` apparaît.

Présentation des options de courrier électronique

Destinataire(s)

Cette option vous permet d'entrer le destinataire de votre e-mail. Vous pouvez entrer plusieurs adresses email.

Objet

Cette option vous permet de saisir l'objet de votre e-mail.

Message

Cette option vous permet de saisir un message qui accompagnera le fichier joint numérisé que vous voulez envoyer.

Nom du fichier

Cette option vous permet de personnaliser le nom du fichier joint.

Format d'origine

Cette option vous permet de définir le format des documents à envoyer par e-mail. Lorsque l'option Format d'origine est définie sur Tailles composées, vous pouvez numériser un document d'origine contenant des formats de papier composés (pages au format Lettre et Légal).

Résolution

Cette option permet de régler la qualité d'impression de votre e-mail. Le fait d'élever la résolution graphique augmente la taille du fichier de courrier électronique et le temps requis pour la numérisation du document original. La diminution de la résolution d'image réduit la taille du fichier.

Contenu

Cette option vous permet de définir le type et la source du document original.

Les types de contenu suivants sont disponibles :

- **Graphique** : le document original comporte essentiellement des graphiques professionnels, tels que des diagrammes à secteurs, des diagrammes à barres et des animations.
- **Photo** : le document d'origine comporte essentiellement une photo ou une image.
- **Texte** : le document d'origine contient essentiellement du texte ou des illustrations.
- **Texte/Photo** : le document d'origine associe du texte, des graphiques et des photos.

Les sources de contenu suivantes sont disponibles :

- **Laser Noir et blanc** : le document d'origine a été imprimé à l'aide d'une imprimante laser monochrome.
- **Laser couleur** : le document d'origine a été imprimé à l'aide d'une imprimante laser couleur.
- **Jet d'encre** : le document d'origine a été imprimé à l'aide d'une imprimante jet d'encre.
- **Magazine** : le document d'origine est extrait d'un magazine.
- **Journal** : le document d'origine est extrait d'un journal.
- **Autre** : le document d'origine a été imprimé à l'aide d'une autre imprimante ou d'une imprimante inconnue.
- **Photo/Film** : le document d'origine est une photo tirée d'un film.
- **Presse** : le document d'origine a été imprimé à l'aide d'une presse à imprimer.

Enregistrer comme raccourci

Cette option permet d'enregistrer les paramètres actuels en tant que raccourci en attribuant un nom de raccourci.

Remarque : Lorsque vous sélectionnez cette option, le numéro de raccourci suivant est attribué automatiquement.

Intensité

Cette option permet de régler l'intensité lumineuse (plus clair ou plus sombre) des documents que vous numérisez par rapport au document d'origine.

Envoyer en tant que

Cette option permet de définir le type de sortie de l'image numérisée.

Sélectionnez l'une des options suivantes :

- **PDF** : pour créer un seul fichier de plusieurs pages. Il peut être envoyé en tant que fichier sécurisé ou compressé.
- **TIFF** : pour créer des fichiers multiples ou un fichier unique. Si l'option TIFF multipage est désactivée dans le menu Paramètres d'Embedded Web Server, TIFF enregistre une page par fichier. La taille de fichier est généralement supérieure à celle d'un JPEG équivalent.

- **JPEG** : pour créer et joindre un fichier distinct pour chaque page de votre document d'origine.
- **XPS** : pour créer un seul fichier XPS de plusieurs pages.
- **RTF** : utilisez cette option pour créer un fichier au format modifiable.
- **TXT** : utilisez cette option pour créer un fichier texte ASCII sans mis en forme.

Format d'impression

Cette option permet de modifier les paramètres suivants :

- **Faces (recto verso)** : indique si le document d'origine est un document recto (imprimé sur une seule face) ou recto verso (imprimé sur les deux faces du papier). Ce paramètre identifie également les documents à numériser pour les inclure dans le courrier électronique.
- **Orientation** : indique l'orientation du document original, puis modifie les paramètres Faces (Recto verso) et Reliure afin qu'ils correspondent à l'orientation.
- **Reliure** : indique si le document d'origine est relié dans le sens de la longueur ou de la largeur.

Aperçu de la numérisation

Cette option permet d'afficher la première page de l'image avant de l'inclure dans l'e-mail. Une fois la première page numérisée, la numérisation s'interrompt et un aperçu apparaît.

Remarque : Cette option s'affiche uniquement lorsque l'imprimante est équipée d'un disque dur.

Utilisation des options avancées

Faites votre sélection parmi les paramètres suivants :

- **Traitement avancé image** : cette option permet d'ajuster les paramètres Retrait arrière-plan, Equilibre des couleurs, Suppression couleur, Contraste, Qualité JPEG, Image miroir, Image négative, Numériser bord à bord, Détails des ombres, Netteté et Température avant l'envoi du document par e-mail.
- **Travail personnalisé** : cette option permet de regrouper plusieurs travaux de numérisation en un seul.
- **Suppression des bords** : cette option permet d'éliminer les traces ou les marques autour des bords d'un document. Vous pouvez supprimer une zone régulière autour des quatre côtés du papier, ou choisir un bord spécifique. L'option Suppression des bords supprime tout ce qui se trouve dans la zone sélectionnée, en ne laissant rien dans cette partie de la numérisation.
- **Journal de transmission** : cette option permet d'imprimer le journal de transmission ou le journal des erreurs de transmission.
- **Capteur Multifeed** : cette option détecte si le dispositif d'alimentation automatique entraîne plusieurs feuilles à la fois, et affiche alors un message d'erreur.

  Remarque : Cette option n'est prise en charge que sur certains modèles d'imprimante.

Envoi d'une télécopie

Remarque : Les fonctions de télécopie sont uniquement disponibles sur certains modèles d'imprimantes.

Dispositif d'alimentation automatique de documents (DAA)	Vitre du scanner
	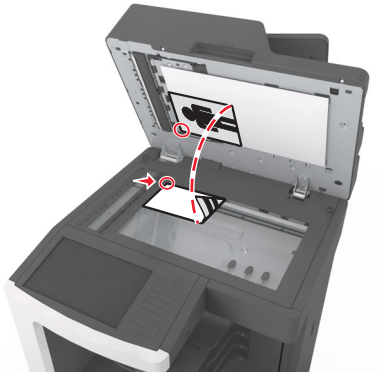
Utilisez le DAA pour les documents de plusieurs pages.	Utilisez la vitre du scanner pour les pages seules, les petits éléments (comme les cartes postales ou les photos), les transparents, le papier photo ou les supports fins (tels que les coupures de magazine).

Configuration de l'imprimante en télécopieur

ATTENTION—RISQUE D'ELECTROCUTION : Pendant un orage violent, n'utilisez pas la fonction de télécopie. Pendant un orage violent, n'installez pas ce produit, n'effectuez aucun branchement électrique (fonction de télécopie) ni téléphonique.

Remarques :

- Les méthodes de connexion suivantes ne s'appliquent que dans certains pays ou régions.
- Lors de la configuration initiale de l'imprimante, désactivez la case à cocher de la fonction Télécopie ainsi que toute autre fonction que vous souhaitez configurer plus tard, puis appuyez sur **Continuer**.
- Le voyant clignotera en rouge si la fonction Télécopie est activée mais n'est pas correctement installée.

Attention — Dommages potentiels : lors des opérations d'envoi ou de réception d'une télécopie, ne touchez pas aux câbles ni à la zone de l'imprimante illustrée.

Configuration initiale du télécopieur

De nombreux pays et régions exigent que les télécopies sortantes contiennent les informations suivantes dans la marge supérieure ou inférieure de chaque page transmise ou sur la première page de la transmission : nom du télécopieur (identification de l'entreprise, d'une autre entité ou de la personne qui envoie le message) et numéro de télécopie (numéro de téléphone du télécopieur, de l'entreprise, de l'entité ou de la personne qui envoie le message). Pour plus d'informations, reportez-vous à la section « Avis de réglementation pour les appareils radio et de télécommunication », page 387.

Pour saisir les informations relatives à la configuration initiale de votre télécopieur, utilisez le panneau de commandes de l'imprimante ou votre navigateur afin d'accéder à l'Embedded Web Server, puis ouvrez le menu Paramètres.

Remarque : Si vous ne disposez pas d'un environnement TCP/IP, utilisez le panneau de commandes de l'imprimante pour entrer les informations relatives à la configuration de votre télécopieur.

Utilisation du panneau de commandes de l'imprimante pour configurer le télécopieur

Lorsque vous allumez l'imprimante pour la première fois, une série d'écrans de démarrage s'affichent. Si l'imprimante est équipée de la fonctionnalité de télécopie, les écrans Nom du télécopieur et Numéro de télécopie apparaissent :

1. Dans l'écran Nom du télécopieur :
   a. Entrez le nom qui figurera sur toutes les télécopies émises.
   b. Entrez le nom du télécopieur, puis appuyez sur **Envoyer**.
2. Dans l'écran Numéro de télécopie, saisissez le numéro de télécopie, puis appuyez sur **Envoyer**.

Utilisation de l'Embedded Web Server pour configurer le télécopieur

1. Ouvrez un navigateur Web, puis tapez l'adresse IP de l'imprimante dans le champ d'adresse.

   Remarques :

   - Voir l'adresse IP de l'imprimante sur l'écran d'accueil. L'adresse IP apparaît sous la forme de quatre séries de chiffres séparées par des points, par exemple 123.123.123.123.
   - Si vous utilisez un serveur proxy, désactivez-le temporairement pour charger correctement la page Web.
2. Cliquez sur **Paramètres** >> **Paramètres de télécopie** >> **Configuration télécopie analogique**.
3. Dans le champ Nom du télécopieur, entrez le nom qui figurera sur toutes les télécopies émises.
4. Dans le champ Numéro de télécopie, entrez le numéro de télécopie de l'imprimante.
5. Cliquez sur **Envoyer**.

Choix de la connexion du télécopieur

Scénario 1 : Ligne téléphonique standard

Configuration 1 : L'imprimante est connectée à une ligne de télécopie dédiée

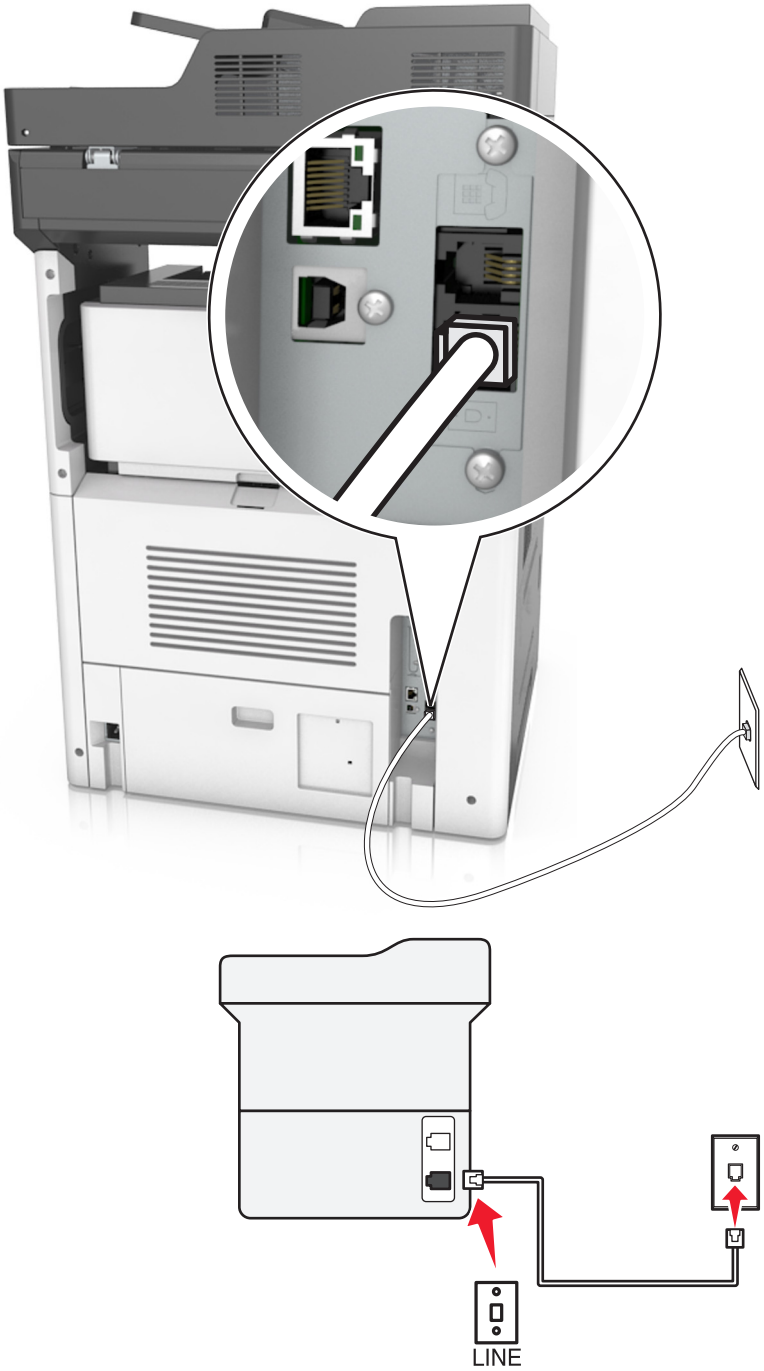

Connexion :

1 Branchez une extrémité du cordon téléphonique fourni avec l'imprimante sur son port ⌂.

2 Branchez l'autre extrémité du cordon téléphonique sur une prise téléphonique analogique murale active.

Conseils pour cette configuration :

- Vous pouvez définir l'imprimante pour recevoir les télécopies automatiquement (Réponse auto activée) ou manuellement (Réponse auto désactivée).
- Si vous souhaitez recevoir les télécopies automatiquement (Réponse auto activée), définissez l'imprimante pour qu'elle décroche après n'importe quel nombre de sonneries.

Configuration 2 : L'imprimante partage la ligne avec un répondeur

Connecté à la même prise murale téléphonique

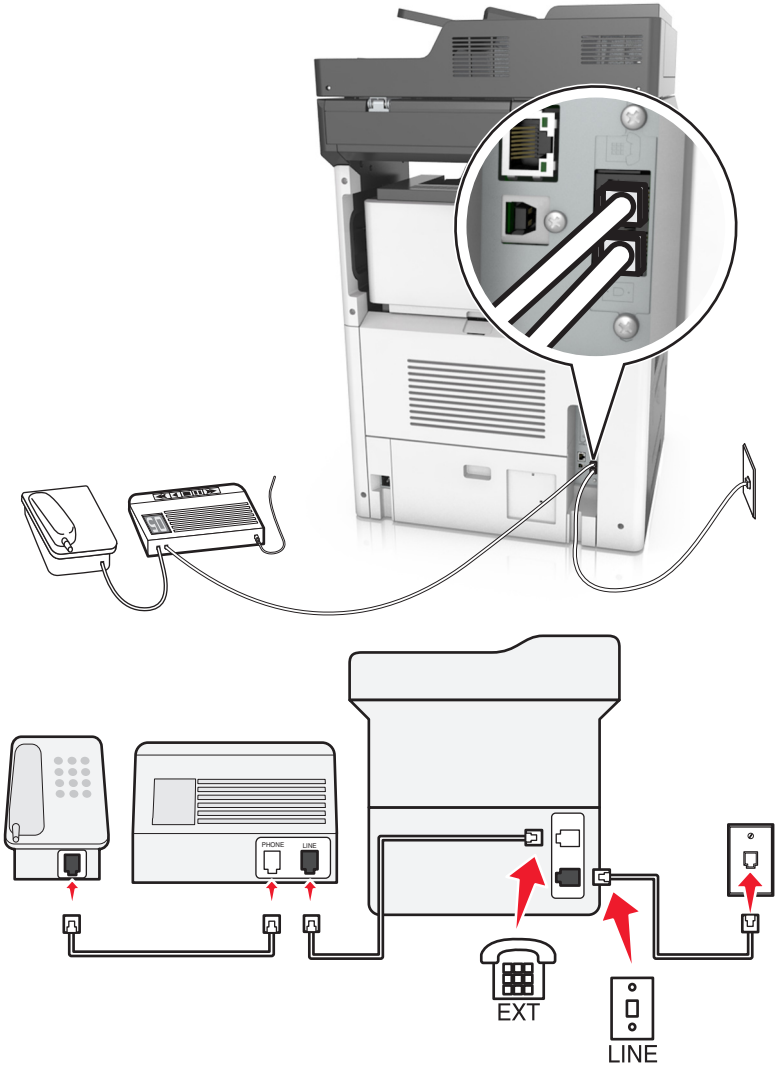

Connexion :

1 Branchez une extrémité du cordon téléphonique fourni avec l'imprimante sur son port ⌂.

2 Branchez l'autre extrémité du cordon téléphonique sur une prise téléphonique analogique murale active.

3 Branchez le répondeur au port ☎ de l'imprimante.

Connecté à différentes prises murales

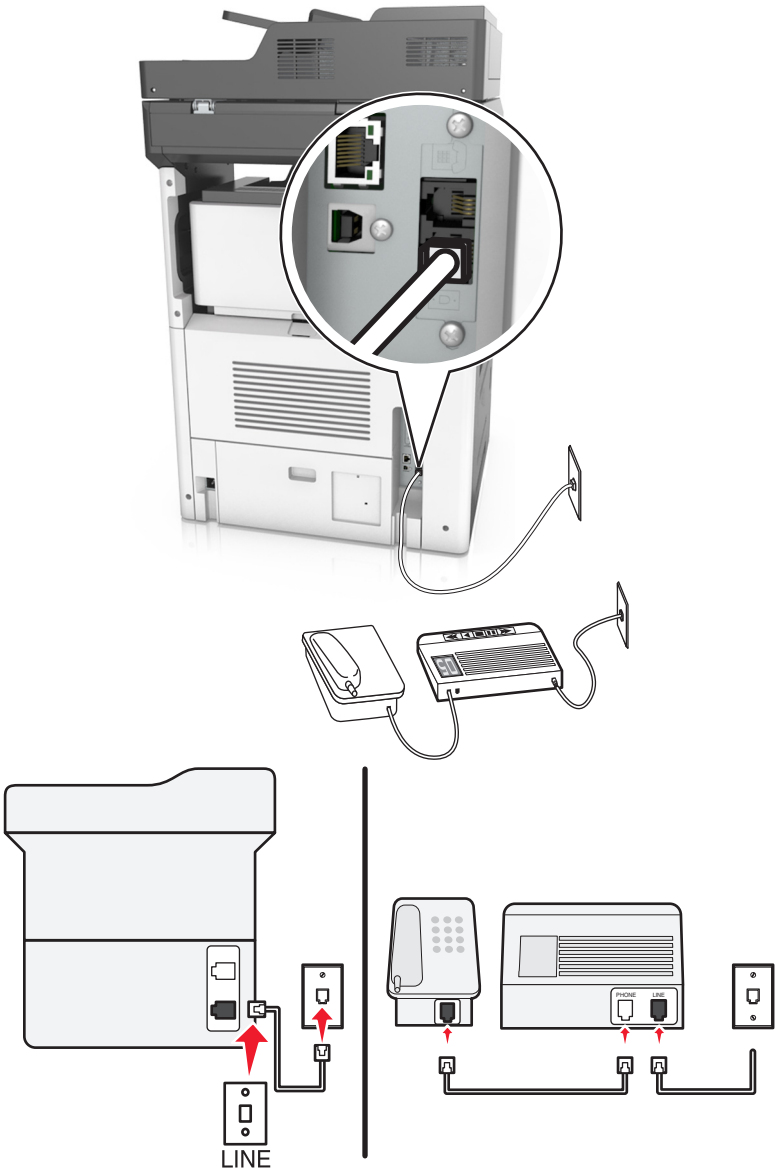

Connexion :

1 Branchez une extrémité du cordon téléphonique fourni avec l'imprimante sur son port ⌂.

2 Branchez l'autre extrémité du cordon téléphonique sur une prise téléphonique analogique murale active.

Conseils pour cette configuration :

- Si votre ligne ne compte qu'un seul numéro de téléphone, vous devez configurer l'imprimante pour recevoir les télécopies automatiquement (Réponse auto. activée).
- Configurez l'imprimante pour qu'elle décroche au bout de deux sonneries de plus après le répondeur. Par exemple, si le répondeur répond aux appels après quatre sonneries, configurez l'imprimante pour répondre après six sonneries. Ainsi, le répondeur répond aux appels en premier et vos appels vocaux sont reçus. Si l'appel est une télécopie, l'imprimante détecte le signal de télécopie sur la ligne et prend l'appel.

- Si vous êtes abonné à un service de détection de sonnerie distinctive fourni par votre opérateur téléphonique, vérifiez que vous avez défini la sonnerie appropriée de l'imprimante. Sinon, elle ne recevra pas les télécopies même si vous l'avez configurée pour la réception automatique de télécopies.

Configuration 3 : L'imprimante partage la ligne avec un téléphone abonné à un service de messagerie vocale

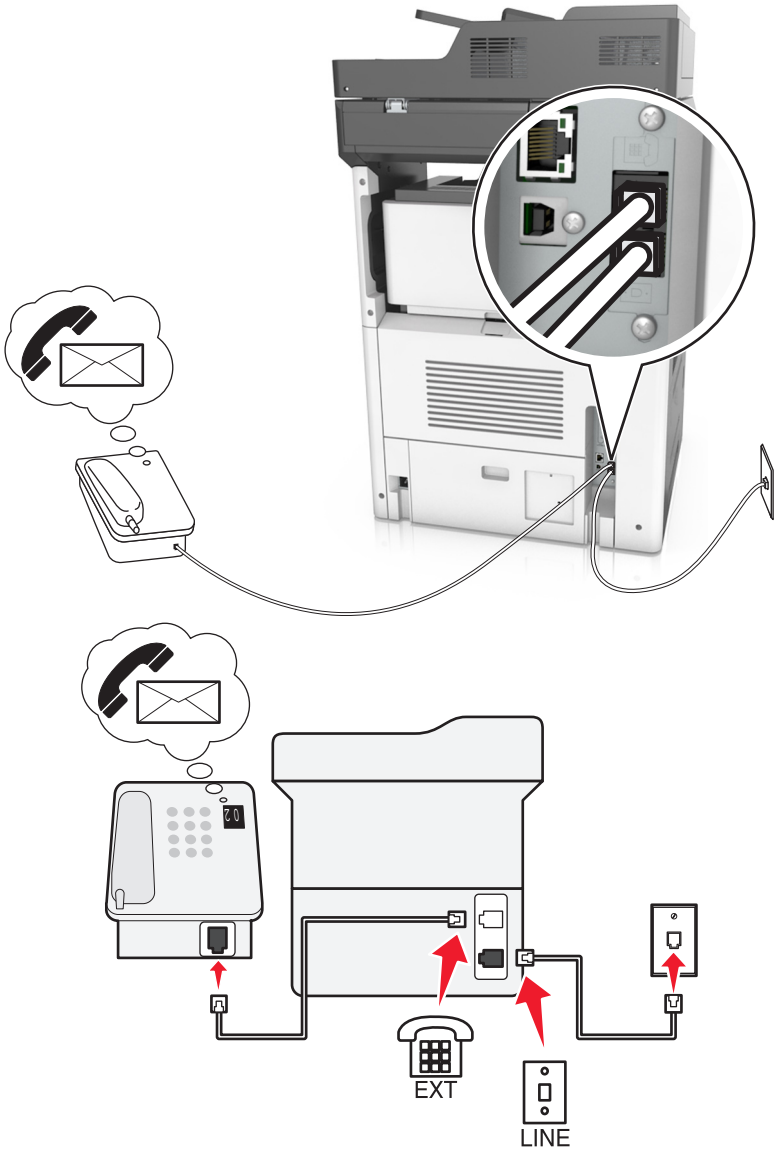

Connexion :

1. Branchez une extrémité du cordon téléphonique fourni avec l'imprimante sur son port ⌸.
2. Branchez l'autre extrémité du cordon téléphonique sur une prise téléphonique analogique murale active.
3. Branchez le téléphone au port ☎ de l'imprimante.

Conseils pour cette configuration :

- Cette configuration fonctionne mieux si vous êtes abonné à un service de détection de sonnerie distinctive. Si tel est le cas, vérifiez que vous avez défini la sonnerie appropriée de l'imprimante. Sinon, elle ne recevra pas les télécopies même si vous l'avez configurée pour la réception automatique de télécopies.
- Si votre ligne ne compte qu'un seul numéro de téléphone, vous devez configurer l'imprimante pour recevoir les télécopies manuellement (Réponse auto. désactivée).

  Lorsque vous répondez au téléphone et que vous entendez des tonalités de télécopie, appuyez sur ***9*** ou sur le code de décrochage manuel du téléphone pour recevoir la télécopie.
- Vous pouvez également définir l'imprimante pour recevoir les télécopies automatiquement (Réponse auto activée), mais vous devez désactiver le service de messagerie vocale lorsque vous attendez une télécopie. Ce paramètre fonctionne mieux si vous utilisez la messagerie vocale plus souvent que le télécopieur.

Scénario 2 : DSL (Digital Subscriber Line)

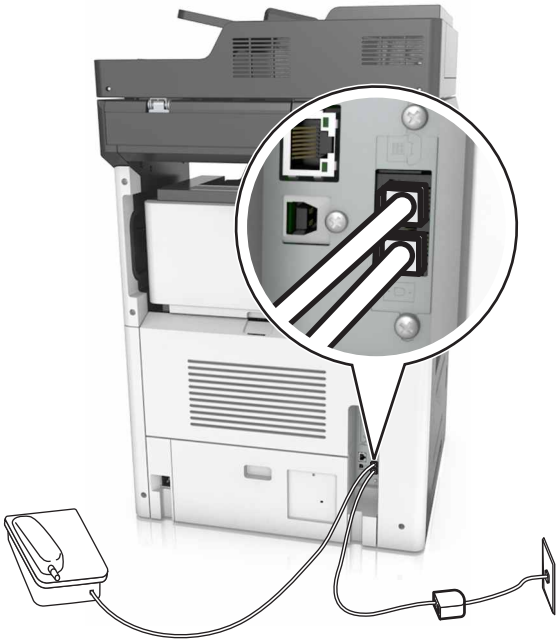

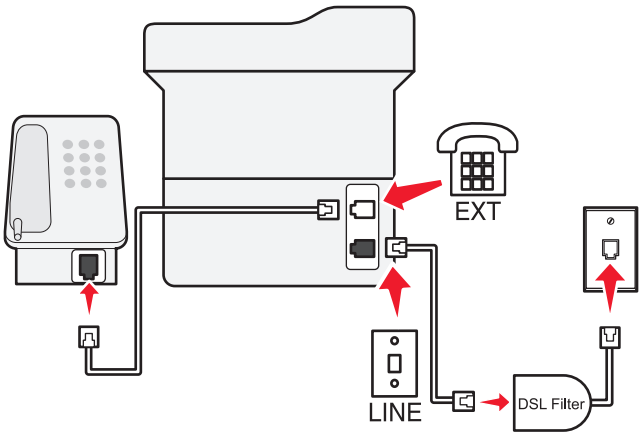

Une ligne ADSL partage votre téléphone normal en deux canaux : voix et Internet. Les signaux de téléphone et de télécopie passent par le canal vocal tandis que les signaux Internet passent par l'autre canal. Ainsi, vous pouvez utiliser la même ligne pour les appels vocaux analogiques (notamment les télécopies) et l'accès numérique à Internet.

Pour réduire les interférence entre les deux canaux et garantir une connexion de qualité, vous devez installer un filtre ADSL pour les périphériques analogiques (télécopieur, téléphone, répondeur) dans votre réseau. Les interférences provoquent du bruit et créent des éléments statiques sur le téléphone. Elles occasionnent des télécopies de mauvaise qualité (voire un échec) pour l'imprimante et ralentissent la connexion Internet sur votre ordinateur.

Pour installer un filtre pour l'imprimante :

1. Connectez le port de téléphone du filtre ADSL à la prise murale.
2. Branchez une extrémité du cordon téléphonique fourni avec l'imprimante sur son port . Branchez l'autre extrémité sur le port de téléphone du filtre DSL.
3. Pour continuer à utiliser un ordinateur afin d'accéder à Internet, connectez l'ordinateur au port DSL HPN du filtre ADSL.
4. Pour connecter un téléphone à l'imprimante, retirez toute fiche d'adaptation du port de l'imprimante, puis branchez le téléphone sur le port.

Scénario 3 : Service téléphonique VoIP

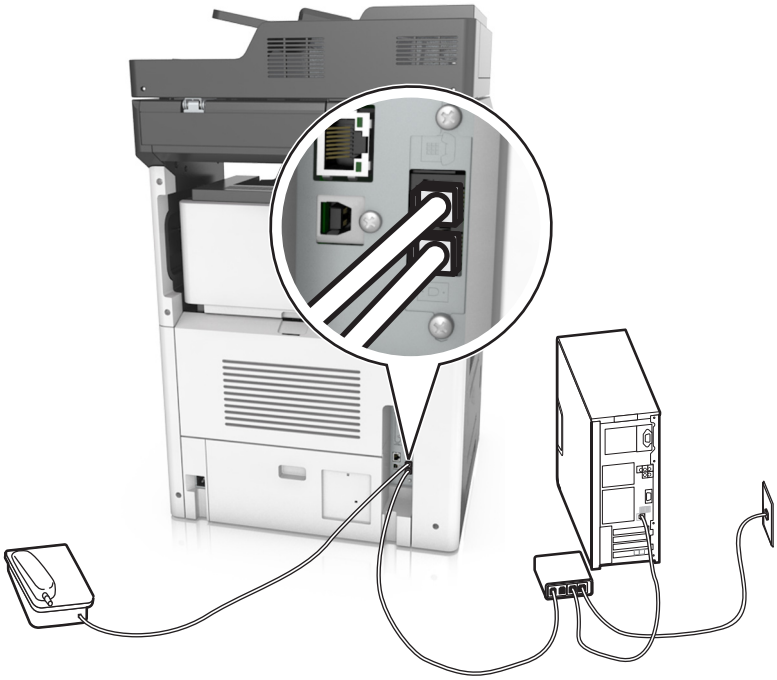

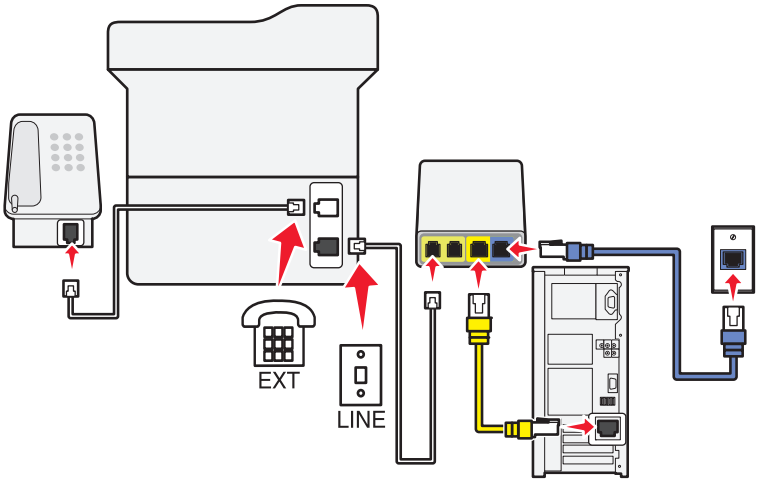

Connexion :

1. Branchez une extrémité du cordon téléphonique fourni avec l'imprimante sur son port ⊡.
2. Branchez l'autre extrémité du câble sur le port appelé **Phone Line 1** (Ligne téléphonique 1) ou **Phone Port** (Port de téléphone) sur l'adaptateur VoIP.

   Remarque : Le port appelé **Phone Line 2** (Ligne téléphonique 2) ou **Fax Port** (Port de télécopie) n'est pas toujours actif. Les fournisseurs VoIP facturent parfois des frais supplémentaires pour l'activation d'un second port de téléphone.
3. Branchez le téléphone sur le port ☎ de l'imprimante.

Conseils pour cette configuration :

- Pour vérifier que le port de téléphone situé sur l'adaptateur VoIP est actif, branchez-y un téléphone analogique, puis écoutez la tonalité. Si vous entendez la tonalité, le port est actif.
- Si vous avez besoin de deux ports de téléphone pour vos périphériques et que vous ne souhaitez pas payer des frais supplémentaires, ne branchez pas l'imprimante dans le deuxième port de téléphone. Vous pouvez utiliser un répartiteur téléphonique. Branchez le répartiteur téléphonique sur le port **Phone Line 1** (Ligne téléphonique 1) ou **Phone Port** (Port de téléphone), puis branchez l'imprimante et le téléphone sur le répartiteur.

  Remarque : Vérifiez que vous utilisez un répartiteur téléphonique et *non* un séparateur de lignes. Pour vérifier que vous utilisez le bon répartiteur, branchez-y un téléphone analogique, puis écoutez la tonalité.

Scénario 4 : Service téléphonique numérique via un fournisseur de services par câble

Configuration 1 : L'imprimante est connectée au modem câblé

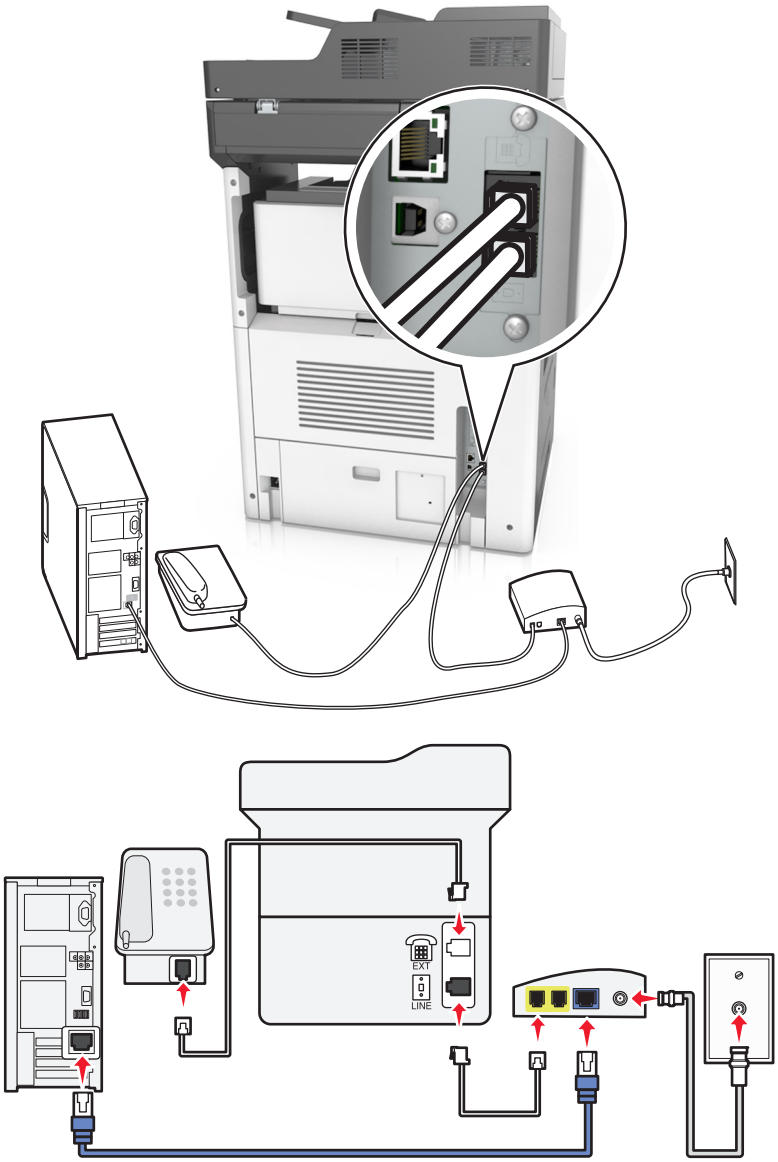

1 Branchez une extrémité du cordon téléphonique fourni avec l'imprimante sur son port .

2 Branchez l'autre extrémité du câble sur le port appelé **Phone Line 1** (Ligne téléphonique 1) ou **Phone Port** (Port de téléphone) sur le modem câblé.

Remarque : Le port libellé **Phone Line 2** (Ligne téléphonique 2) ou **Fax Port** (Port de télécopie) n'est pas toujours actif. Les fournisseurs VoIP facturent parfois des frais supplémentaires pour l'activation d'un second port de téléphone.

3 Branchez votre téléphone analogique sur le port de l'imprimante.

Remarques :

- Pour vérifier que le port de téléphone situé sur le modem câblé est actif, branchez un téléphone analogique sur le port de téléphone, puis écoutez la tonalité. Si vous entendez la tonalité, le port est actif.
- Si vous avez besoin de deux ports de téléphone pour vos périphériques et que vous ne souhaitez pas payer des frais supplémentaires, ne branchez pas l'imprimante dans le deuxième port de téléphone. Vous pouvez utiliser un répartiteur téléphonique. Branchez le répartiteur téléphonique sur le port **Phone Line 1** (Ligne téléphonique 1) ou **Phone Port** (Port de téléphone), puis branchez l'imprimante et le téléphone sur le répartiteur.
- Vérifiez que vous utilisez un répartiteur téléphonique et *non* un séparateur de lignes. Pour vérifier que vous utilisez le bon répartiteur, branchez-y un téléphone analogique, puis écoutez la tonalité.

Configuration 2 : L'imprimante est branchée sur une prise murale. Le modem câblé est installé dans un autre endroit.

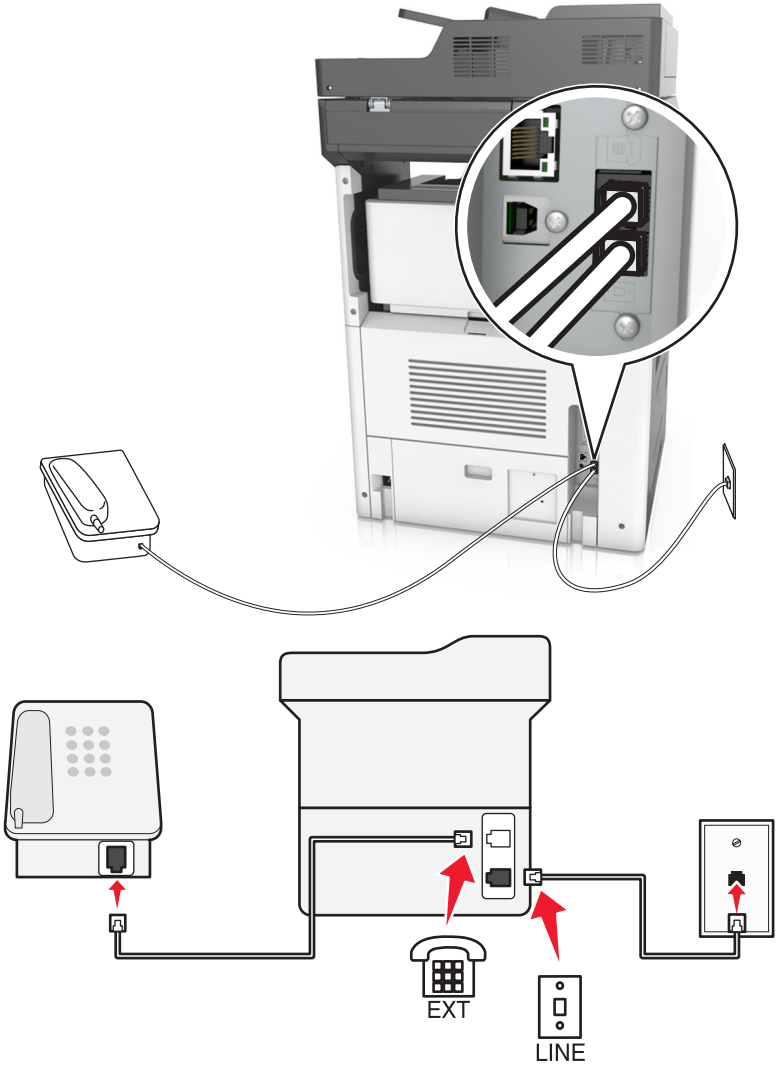

1 Branchez une extrémité du cordon téléphonique fourni avec l'imprimante sur son port ⊡.

2 Branchez l'autre extrémité du câble téléphonique sur une prise téléphonique analogique murale active.

3 Branchez votre téléphone analogique sur le port ☎ de l'imprimante.

Scénario 5 : Pays ou régions où les prises murales et fiches téléphoniques sont différentes.

Dans certains pays ou régions, les connecteurs des prises téléphoniques murales sont différents de ceux fournis avec l'imprimante. La prise murale standard adoptée dans la plupart des pays ou régions est la prise RJ-11 (Registered Jack-11). Votre imprimante est livrée avec une prise RJ-11 et un cordon avec connecteur RJ-11.

Si la prise murale ou les équipements installés dans vos locaux ne sont pas compatibles avec ce type de branchement, vous devez utiliser un adaptateur téléphonique. Si l'adaptateur approprié à votre pays ou votre région n'est pas fourni avec l'imprimante, vous devez l'acheter séparément.

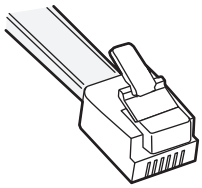

Une prise adaptateur est parfois installée sur le port ☎ de l'imprimante. Si vous utilisez un adaptateur téléphonique ou un autre dispositif avec un schéma électrique en cascade ou en série, ne retirez pas la prise adaptateur du ☎ port de l'imprimante.

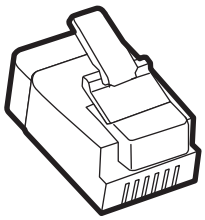

Nom de la pièce	Référence
Prise adaptateur Lexmark :	40X8519

Connexion de l'imprimante à une prise murale non RJ-11

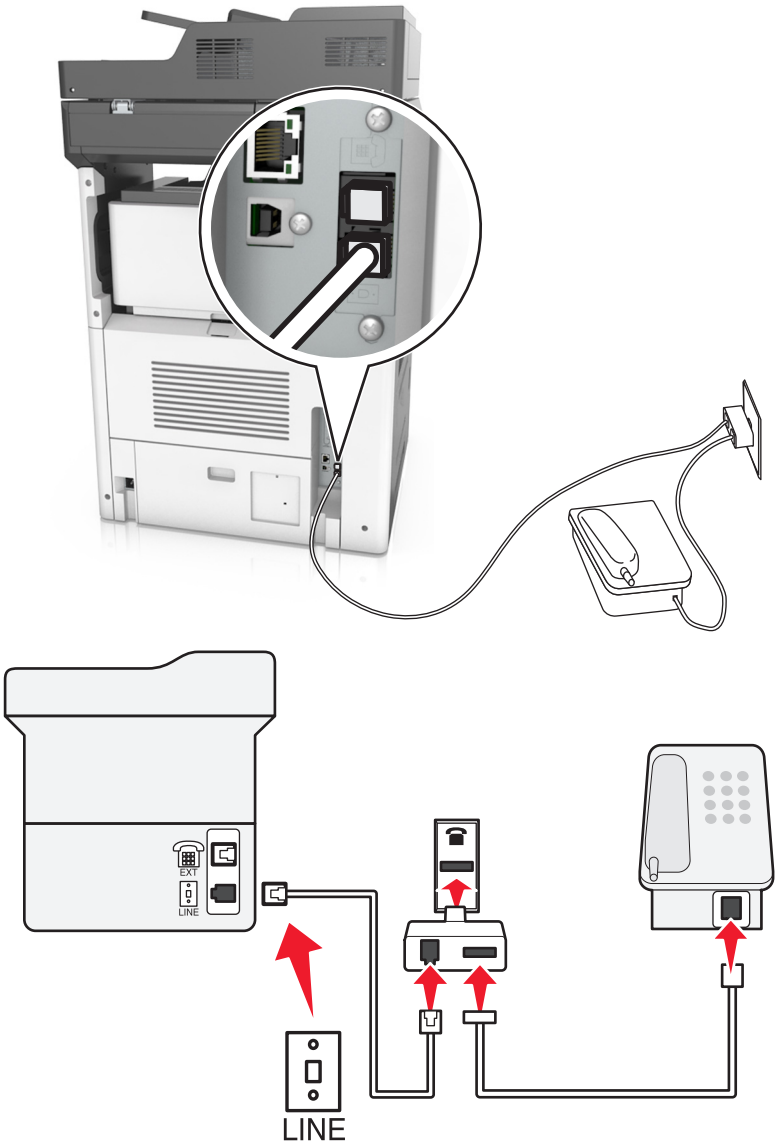

1 Branchez une extrémité du cordon téléphonique fourni avec l'imprimante sur son port LINE.

2 Connectez l'autre extrémité du câble à l'adaptateur RJ-11, puis l'adaptateur à la prise murale.

3 Si vous souhaitez connecter un autre périphérique (téléphone ou répondeur) à la même prise murale, et si le connecteur du périphérique n'est pas de type RJ 11, branchez-le directement sur l'adaptateur téléphonique.

Remarques :

- Le port de l'imprimante peut être équipé d'une prise adaptateur à utiliser avec l'adaptateur. *Ne retirez pas* la prise du port de l'imprimante.
- Dans certains pays ou régions, l'imprimante peut être livrée sans adaptateur téléphonique ou prise adaptateur.

Connexion de l'imprimante à une prise murale en Allemagne

Les prises murales allemandes disposent de deux types de ports. Les ports N sont destinés aux télécopieurs, modems et répondeurs. Le port F est réservé aux téléphones.

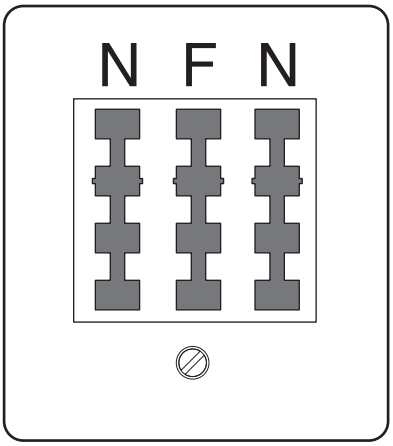

Connectez l'imprimante à n'importe quel port N.

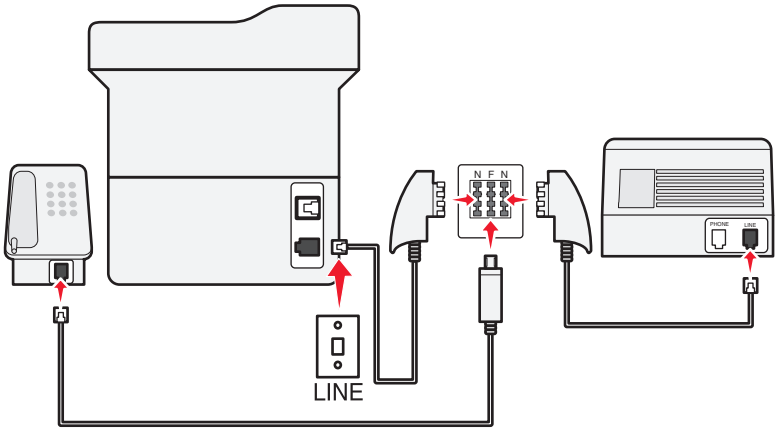

1 Branchez une extrémité du cordon téléphonique fourni avec l'imprimante sur son port ⎍.

2 Connectez l'autre extrémité du cordon à l'adaptateur RJ-11, puis connectez l'adaptateur à un port N.

3 Si vous souhaitez connecter un téléphone et un répondeur à la même prise murale, connectez les périphériques comme illustré.

Remarque : Ne retirez *pas* la prise adaptateur du port ☎ de l'imprimante si vous connectez un système téléphonique en cascade ou en série.

Connexion à un service de sonnerie distincte

Il se peut que votre opérateur téléphonique fournisse un service de sonnerie distincte. Un tel service vous permet de disposer de plusieurs numéros de téléphone sur une seule ligne, chaque numéro ayant une sonnerie différente. Ce système peut s'avérer utile pour distinguer les appels de télécopie des appels vocaux. Si vous êtes abonné à un service de sonnerie distincte, procédez comme suit pour connecter l'équipement :

1 Branchez une extrémité du cordon téléphonique fourni avec l'imprimante sur son port LINE.

2 Branchez l'autre extrémité du câble téléphonique sur une prise téléphonique analogique murale active.

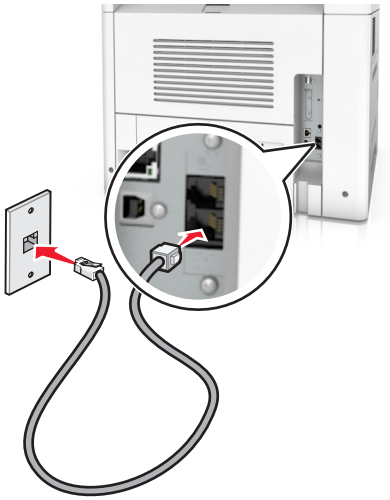

3 Modifiez le paramètre de sonnerie distincte afin qu'il corresponde au paramètre pour lequel vous souhaitez que l'imprimante réponde :

Remarque : le paramètre par défaut de sonnerie distincte est En fonction. Il permet à l'imprimante de répondre à un, deux ou trois types de sonneries différentes.

a Dans l'écran d'accueil, accédez à :

>**Paramètres** >**Paramètres de télécopie** >**Configuration télécopie analogique** >**Répondre à**

b Sélectionnez le type de sonnerie à modifier, puis appuyez sur **Envoyer**.

Définition du nom et du numéro du télécopieur utilisé pour les émissions

1 Ouvrez un navigateur Web, puis tapez l'adresse IP de l'imprimante dans le champ d'adresse.

Remarques :

- L'adresse IP de l'imprimante est affichée sur l'écran d'accueil. L'adresse IP apparaît sous la forme de quatre séries de chiffres séparées par des points, par exemple 123.123.123.123.
- Si vous utilisez un serveur proxy, désactivez-le temporairement pour charger correctement la page Web.

2 Cliquez sur **Paramètres** > **Paramètres de télécopie** > **Configuration télécopie analogique**.

3 Dans le champ Nom du télécopieur, entrez le nom qui figurera sur toutes les télécopies émises.

4 Dans le champ Numéro de télécopie, entrez le numéro de télécopie de l'imprimante.

5 Cliquez sur **Envoyer**.

Définition de la date et l'heure

Vous pouvez définir la date et l'heure de telle manière qu'elles apparaissent sur chaque télécopie envoyée.

1 Ouvrez un navigateur Web, puis tapez l'adresse IP de l'imprimante dans le champ d'adresse.

Remarques :

- L'adresse IP de l'imprimante est affichée sur l'écran d'accueil. L'adresse IP apparaît sous la forme de quatre séries de chiffres séparées par des points, par exemple 123.123.123.123.
- Si vous utilisez un serveur proxy, désactivez-le temporairement pour charger correctement la page Web.

2 Cliquez sur **Sécurité** > **Définir la date et l'heure**.

3 Dans le champ Définir heure/date manuellement, entrez la date et l'heure actuelles.

4 Cliquez sur **Envoyer**.

Remarque : il est recommandé d'utiliser l'heure réseau.

Configuration de l'imprimante pour application de l'heure d'été

L'imprimante peut être configurée afin de s'ajuster automatiquement sur l'heure d'été :

1 Ouvrez un navigateur Web, puis tapez l'adresse IP de l'imprimante dans le champ d'adresse.

Remarques :

- Voir l'adresse IP de l'imprimante sur l'écran d'accueil. L'adresse IP apparaît sous la forme de quatre séries de chiffres séparées par des points, par exemple 123.123.123.123.
- Si vous utilisez un serveur proxy, désactivez-le temporairement pour charger correctement la page Web.

2 Cliquez sur **Sécurité** > **Définir la date et l'heure**.

3 Cochez la case **Observer auto l'heure d'été**, puis entrez les dates de début et de fin de l'heure d'été dans la section Réglage fuseau horaire personnalisé.

4 Cliquez sur **Envoyer**.

Envoi d'une télécopie

Vous pouvez utiliser l'imprimante pour envoyer une télécopie à un ou plusieurs destinataires de différentes façons. Vous pouvez saisir l'adresse e-mail, utiliser un numéro de raccourci ou utiliser le carnet d'adresses. Vous pouvez aussi utiliser l'application MyShortcut ou Multi Send à partir de l'écran d'accueil de l'imprimante. Pour plus d'informations, reportez-vous à la section « Activation des applications d'écran d'accueil », page 23.

Envoi d'une télécopie à partir du panneau de commandes de l'imprimante

1 Chargez un document original face imprimée vers le haut, bord court d'abord dans le bac du dispositif d'alimentation automatique ou face imprimée vers le bas sur la vitre du scanner.

Remarques :

- Ne chargez pas de cartes postales, de photos, d'images trop petites, de transparents, de papier photo ou de supports trop fins (tels qu'une coupure de magazine) dans le bac du dispositif d'alimentation automatique. Placez ces éléments sur la vitre du scanner.

- Le voyant du dispositif d'alimentation automatique s'allume lorsque le papier est correctement chargé.

2 Si vous chargez un document dans le bac du dispositif d'alimentation automatique, ajustez les guides papier.

3 Dans l'écran d'accueil, appuyez sur **Télécopie**.

4 Composez le numéro de télécopie ou le raccourci.

Remarque : Pour ajouter des destinataires, appuyez sur **Numéro suivant**, puis saisissez le numéro de téléphone ou le numéro de raccourci du destinataire, ou parcourez le carnet d'adresses.

5 Appuyez sur **Envoyer**.

Envoi d’une télécopie à partir d’un ordinateur

Pour les utilisateurs Windows

1 Lorsqu'un document est ouvert, cliquez sur **Fichier** > **Imprimer**.

2 Sélectionnez l'imprimante, puis cliquez sur **Propriétés**, **Préférences**, **Options** ou **Configuration**.

3 Cliquez sur **Télécopie** >**Activer la télécopie**, puis saisissez le numéro de télécopieur du ou des destinataires.

4 Le cas échéant, configurez les autres paramètres de télécopie.

5 Appliquez les modifications, puis envoyez le travail de télécopie.

Remarques :

- L'option Télécopie est disponible uniquement avec le pilote PostScript ou Universal Fax Driver. Pour obtenir de plus amples informations, rendez-vous sur **http://support.lexmark.com**.
- Pour utiliser l'option Télécopie avec le pilote PostScript, configurez-le et activez-le dans l'onglet Configuration.

Pour les utilisateurs Macintosh

1 Lorsqu'un document est ouvert, choisissez **Fichier** > **Imprimer**.

2 Sélectionnez l'imprimante.

3 Saisissez le numéro de télécopie du destinataire, puis configurez d'autres paramètres de télécopie au besoin.

4 Envoyez le travail de télécopie.

Envoi d'une télécopie à l'aide d'un numéro de raccourci

Les raccourcis de télécopies s'apparentent aux numéros de composition abrégée d'un téléphone ou d'un télécopieur. Un numéro de raccourci (1–999) peut contenir un seul ou plusieurs destinataires.

1 Chargez un document original face imprimée vers le haut, bord court d'abord dans le bac du dispositif d'alimentation automatique ou face imprimée vers le bas sur la vitre du scanner.

Remarques :

- Ne chargez pas de cartes postales, de photos, d'images trop petites, de transparents, de papier photo ou de supports trop fins (tels qu'une coupure de magazine) dans le bac du dispositif d'alimentation automatique. Placez ces éléments sur la vitre du scanner.

- Le voyant du DAA s'allume lorsque le papier est correctement chargé.

2 Si vous chargez un document dans le bac du dispositif d'alimentation automatique, ajustez les guides papier.

3 Sur le panneau de commandes de l'imprimante, appuyez sur **#**, puis entrez le numéro de raccourci sur le pavé numérique.

4 Appuyez sur **Envoyer**.

Envoi d'une télécopie à l'aide du carnet d'adresses

Le carnet d'adresses vous permet de rechercher des signets et des serveurs d'annuaires réseau. Pour plus d'informations sur l'activation du carnet d'adresses, contactez la personne en charge du support technique de votre système.

1 Chargez un document original face imprimée vers le haut, bord court d'abord dans le bac du dispositif d'alimentation automatique ou face imprimée vers le bas sur la vitre du scanner.

Remarques :

- Ne chargez pas de cartes postales, de photos, d'images trop petites, de transparents, de papier photo ou de supports trop fins (tels qu'une coupure de magazine) dans le bac du dispositif d'alimentation automatique. Placez ces éléments sur la vitre du scanner.
- Le voyant du dispositif d'alimentation automatique s'allume lorsque le papier est correctement chargé.

2 Si vous chargez un document dans le bac du dispositif d'alimentation automatique, ajustez les guides papier.

3 Dans l'écran d'accueil, accédez à :

Télécopie > > saisissez le nom du destinataire >**Rechercher**

Remarque : Vous ne pouvez rechercher qu'un nom à la fois.

4 Appuyez sur le nom du destinataire, puis sur **Envoyer**.

Envoi d'une télécopie à une heure planifiée

1 Chargez un document original face imprimée vers le haut, bord court d'abord dans le bac du dispositif d'alimentation automatique ou face imprimée vers le bas sur la vitre du scanner.

Remarques :

- Ne chargez pas de cartes postales, de photos, d'images trop petites, de transparents, de papier photo ou de supports trop fins (tels qu'une coupure de magazine) dans le bac du dispositif d'alimentation automatique. Placez ces éléments sur la vitre du scanner.
- Le voyant du DAA s'allume lorsque le papier est correctement chargé.

2 Si vous chargez un document dans le bac du dispositif d'alimentation automatique, ajustez les guides papier.

3 A partir de l'écran d'accueil, accédez à :

Télécopie > entrez le numéro de télécopieur >**Options** >**Envoi différé**

Remarque : Si le Mode Télécopie est défini sur Serveur de télécopie, le bouton Envoi différé n'apparaît pas. Les télécopies en attente de transmission sont répertoriées dans la file d'attente des télécopies.

4 Spécifiez l'heure d'envoi de la télécopie, puis appuyez sur .

5 Appuyez sur **Envoyer**.

Remarque : Le document est numérisé, puis envoyé par télécopie à l'heure planifiée.

Création de raccourcis

Création d'un raccourci de destination de télécopie à l'aide d'Embedded Web Server

Affectez un raccourci à un seul numéro de télécopie ou à un groupe de numéros de télécopie.

1 Ouvrez un navigateur Web, puis tapez l'adresse IP de l'imprimante dans le champ d'adresse.

Remarques :

- Voir l'adresse IP de l'imprimante sur l'écran d'accueil. L'adresse IP apparaît sous la forme de quatre séries de chiffres séparées par des points, par exemple 123.123.123.123.
- Si vous utilisez un serveur proxy, désactivez-le temporairement pour charger correctement la page Web.

2 Cliquez sur **Paramètres** > **Gérer les raccourcis** > **Configuration des raccourcis de télécopie**.

Remarque : un mot de passe peut vous être demandé. Si vous n'avez ni ID, ni mot de passe, contactez votre agent du support technique.

3 Tapez un nom pour le raccourci, puis saisissez le numéro de télécopie.

Remarques :

- Pour créer un raccourci regroupant plusieurs numéros, entrez tous les numéros du groupe.
- séparez chacun d'eux à l'aide d'un point-virgule (;).

4 Associez-y un numéro de raccourci.

Remarque : Si vous entrez un numéro déjà utilisé, vous êtes invité à en sélectionner un autre.

5 Cliquez sur **Ajouter**.

Création d'un raccourci pour la destination de télécopie, à l'aide du panneau de commandes de l'imprimante

1 A partir de l'écran d'accueil, appuyez sur **Télécopie**, puis saisissez le numéro de télécopie.

Remarque : Pour créer un groupe de numéros de télécopie, appuyez sur **Num. suivant** et ensuite saisissez le numéro de télécopie suivant.

2 Appuyez sur .

3 Entrez un nom unique pour le raccourci, puis appuyez sur **Terminé**.

4 Assurez-vous que le numéro et le nom du raccourci sont corrects, puis appuyez sur **OK**.

Remarque : Si le nom du raccourci n'est pas correct, appuyez alors sur **Annuler**, puis entrez à nouveau l'information.

Personnalisation des paramètres de télécopie

Modification de la résolution de la télécopie

1 Chargez un document original face imprimée vers le haut, bord court d'abord dans le bac du dispositif d'alimentation automatique ou face imprimée vers le bas sur la vitre du scanner.

Remarques :

- Ne chargez pas de cartes postales, de photos, d'images trop petites, de transparents, de papier photo ou de supports trop fins (tels qu'une coupure de magazine) dans le bac du dispositif d'alimentation automatique. Placez ces éléments sur la vitre du scanner.
- Le voyant du dispositif d'alimentation automatique s'allume lorsque le papier est correctement chargé.

2 Si vous chargez un document dans le bac du dispositif d'alimentation automatique, ajustez les guides papier.

3 Dans l'écran d'accueil, accédez à :

Télécopie > entrez le numéro de télécopie > **Options**

4 Dans la zone Résolution, appuyez sur les flèches jusqu'à ce que la résolution souhaitée s'affiche.

Remarque : Sélectionnez une résolution de Standard (la plus rapide) à Ultra élevée (qualité la meilleure à faible vitesse).

5 Appuyez sur **Envoyer**.

Eclaircir ou obscurcir une télécopie

1 Chargez un document original face imprimée vers le haut, bord court d'abord dans le bac du dispositif d'alimentation automatique ou face imprimée vers le bas sur la vitre du scanner.

Remarques :

- Ne chargez pas de cartes postales, de photos, d'images trop petites, de transparents, de papier photo ou de supports trop fins (tels qu'une coupure de magazine) dans le bac du dispositif d'alimentation automatique. Placez ces éléments sur la vitre du scanner.
- Le voyant du dispositif d'alimentation automatique s'allume lorsque le papier est correctement chargé.

2 Si vous chargez un document dans le bac du dispositif d'alimentation automatique, ajustez les guides papier.

3 Dans l'écran d'accueil, accédez à :

Télécopie > entrez le numéro de télécopie > **Options**

4 Réglez l'intensité de la télécopie, puis appuyez sur **Envoyer**.

Affichage d'un journal de télécopie

1 Ouvrez un navigateur Web, puis tapez l'adresse IP de l'imprimante dans le champ d'adresse.

Remarques :

- L'adresse IP de l'imprimante est affichée sur l'écran d'accueil. L'adresse IP apparaît sous la forme de quatre séries de chiffres séparées par des points, par exemple 123.123.123.123.

- Si vous utilisez un serveur proxy, désactivez-le temporairement pour charger correctement la page Web.

2 Cliquez sur **Paramètres** >**Rapports**.

3 Cliquez sur **Journal des travaux de télécopies** ou **Journal des appels de télécopies**.

Blocage des télécopies non sollicitées (télécopies de publicité, anonymes)

1 Ouvrez un navigateur Web, puis tapez l'adresse IP de l'imprimante dans le champ d'adresse.

Remarques :

- Voir l'adresse IP de l'imprimante sur l'écran d'accueil. L'adresse IP apparaît sous la forme de quatre séries de chiffres séparées par des points, par exemple 123.123.123.123.
- Si vous utilisez un serveur proxy, désactivez-le temporairement pour charger correctement la page Web.

2 Cliquez sur **Paramètres** > **Paramètres de télécopie** > **Configuration télécopie analogique** > **Bloquer les télécopies anonymes**.

Remarques :

- Cette option bloque toutes les télécopies entrantes ayant un ID appelant privé ou n'ayant pas de nom de télécopieur.
- Dans le champ Liste télécopieurs bloqués, saisissez les numéros de téléphone ou les noms de télécopieur des appelants que vous voulez bloquer.

Annulation d'un envoi de télécopie

Annulation d'une télécopie alors que les documents d'origine sont encore en cours de numérisation

- Lorsque vous utilisez le DAA, appuyez sur **Annuler le travail** sur le panneau de commandes de l'imprimante lorsque **`Numérisation`** est affiché.
- Lorsque vous utilisez la vitre du scanner, appuyez sur **Annuler le travail** lorsque **`Numérisation`** ou **`Numériser la page suivante`** / **`Terminer le travail`** apparaît.

Annulation d'une télécopie après que les documents d'origine ont été numérisés en mémoire

1 Sur l'écran d'accueil, appuyez sur **Annuler travaux**.

L'écran Annuler travaux apparaît.

2 Appuyez sur le ou les travaux que vous voulez annuler.

Seuls trois travaux apparaissent à l'écran ; appuyez sur la flèche vers le bas jusqu'à ce que le travail voulu apparaisse, puis appuyez sur le travail à annuler.

3 Appuyez sur **Supprimer les travaux sélectionnés**.

L'écran Suppression des travaux sélectionnés apparaît, les travaux sélectionnés sont supprimés, puis l'écran d'accueil apparaît.

Arrêter et transférer l'envoi de télécopies

Suspension des télécopies

Cette option permet de suspendre l'impression des télécopies reçues jusqu'à ce qu'elles soient libérées pour l'impression. Vous pouvez libérer les télécopies suspendues manuellement ou à une date ou une heure prévues.

1 Ouvrez un navigateur Web, puis tapez l'adresse IP de l'imprimante dans le champ d'adresse.

Remarques :

- Voir l'adresse IP de l'imprimante sur l'écran d'accueil. L'adresse IP apparaît sous la forme de quatre séries de chiffres séparées par des points, par exemple 123.123.123.123.
- Si vous utilisez un serveur proxy, désactivez-le temporairement pour charger correctement la page Web.

2 Cliquez sur **Paramètres** >**Paramètres de télécopie** >**Configuration télécopie analogique** >**Suspension des télécopies**.

3 Dans le menu Mode Télécopie suspendue, sélectionnez l'une des options suivantes :

- **Eteinte**
- **Toujours En fonction**
- **Manuel**
- **Programmé**

4 Si vous sélectionnez Programmé, suivez les étapes suivantes :

a Cliquez sur **Programme de suspension de télécopie**.

b Dans le menu Action, sélectionnez **Télécopies suspendues**.

c Dans le menu Heure, sélectionnez l'heure à laquelle vous souhaitez libérer les télécopies suspendues.

d Dans le menu Jour(s), sélectionnez le jour auquel vous souhaitez libérer les télécopies suspendues.

5 Cliquez sur **Ajouter**.

Transfert d'une télécopie

Cette option vous permet d'imprimer et de transférer des télécopies reçues vers un numéro de télécopie, une adresse électronique, un site FTP ou un profil LDSS.

1 Ouvrez un navigateur Web, puis tapez l'adresse IP de l'imprimante dans le champ d'adresse.

Remarques :

- Voir l'adresse IP de l'imprimante sur l'écran d'accueil. L'adresse IP apparaît sous la forme de quatre séries de chiffres séparées par des points, par exemple 123.123.123.123.
- Si vous utilisez un serveur proxy, désactivez-le temporairement pour charger correctement la page Web.

2 Cliquez sur **Paramètres** >**Paramètres de télécopie**.

3 Dans le menu Transfert télécopie, sélectionnez **Imprimer**, **Imprimer et transférer** ou **Transférer**.

4 Dans le menu Transférer à, sélectionnez **Télécopie**, **Courrier électronique**, **FTP**, **LDSS** ou **eSF**.

5 Dans le champ Raccourci Transférer à, entrez le numéro de raccourci vers lequel transférer les télécopies.

Remarque : Le numéro de raccourci doit être valide pour le paramètre sélectionné dans le menu « Transférer à ».

6 Cliquez sur **Envoyer**.

Présentation des options de télécopie

Résolution

Cette option permet de régler la qualité d'impression de la télécopie. Le fait d'élever la résolution graphique augmente la taille du fichier et le temps requis pour la numérisation du document original. La diminution de la résolution d'image permet de réduire la taille du fichier.

Sélectionnez l'une des options suivantes :

- **Standard** : pour la télécopie de la plupart des documents.
- **Elevée 200 ppp** : pour la télécopie de documents contenant des petits caractères.
- **Très élevée 300 ppp** : pour la télécopie de documents avec un niveau de détails élevé.
- **Ultra élevée 600 ppp** : pour la télécopie de documents comprenant des images ou des photos.

Intensité

Cette option permet de régler l'intensité lumineuse (plus clair ou plus sombre) des télécopies par rapport aux documents originaux.

Format d'impression

Cette option permet de modifier les paramètres suivants :

- **Faces (recto verso)** : indique si le document d'origine est un document recto (imprimé sur une seule face) ou recto verso (imprimé sur les deux faces). Ce paramètre identifie également les documents à numériser pour les inclure dans la télécopie.
- **Orientation** : indique l'orientation du document original, puis modifie les paramètres Faces (Recto verso) et Reliure afin qu'ils correspondent à l'orientation.
- **Reliure** : indique si le document d'origine est relié dans le sens de la longueur ou de la largeur.

Contenu

Cette option vous permet de définir le type et la source du contenu du document original.

Les types de contenu suivants sont disponibles :

- **Graphique** : le document original comporte essentiellement des graphiques professionnels, tels que des diagrammes à secteurs, des diagrammes à barres et des animations.
- **Photo** : le document d'origine comporte essentiellement une photo ou une image.
- **Texte** : le document d'origine contient essentiellement du texte ou des illustrations.
- **Texte/Photo** : le document d'origine associe du texte, des graphiques et des photos.

Les sources de contenu suivantes sont disponibles :

- **Laser Noir et blanc** : le document d'origine a été imprimé à l'aide d'une imprimante laser monochrome.
- **Laser couleur** : le document d'origine a été imprimé à l'aide d'une imprimante laser couleur.
- **Jet d'encre** : le document d'origine a été imprimé à l'aide d'une imprimante jet d'encre.
- **Magazine** : le document d'origine est extrait d'un magazine.
- **Journal** : le document d'origine est extrait d'un journal.
- **Autre** : le document d'origine a été imprimé à l'aide d'une autre imprimante ou d'une imprimante inconnue.
- **Photo/Film** : le document d'origine est une photo tirée d'un film.
- **Presse** : le document d'origine a été imprimé à l'aide d'une presse à imprimer.

Envoi différé

Cette option permet d'envoyer une télécopie à une date ou une heure ultérieure.

Aperçu de la numérisation

Cette option affiche la première page de l'image avant de l'inclure dans la télécopie. Une fois la première page numérisée, la numérisation s'interrompt et un aperçu apparaît.

Remarque : Cette option s'affiche uniquement lorsque l'imprimante est équipée d'un disque dur.

Utilisation des options avancées

Faites votre sélection parmi les paramètres suivants :

- **Traitement avancé image** : cette option permet d'ajuster les paramètres Retrait arrière-plan, Equilibre des couleurs, Suppression couleur, Contraste, Image miroir, Image négative, Numériser bord à bord, Détails des ombres, Netteté et Température avant l'envoi du document par télécopie.
- **Travail personnalisé** : cette option permet de regrouper plusieurs travaux de numérisation en un seul.
- **Suppression des bords** : cette option permet d'éliminer les traces ou les marques autour des bords d'un document. Vous pouvez supprimer une zone régulière autour des quatre côtés du papier, ou choisir un bord spécifique. L'option Suppression des bords supprime tout ce qui se trouve dans la zone sélectionnée, en ne laissant rien dans cette partie de la numérisation.
- **Journal de transmission** : cette option permet d'imprimer le journal de transmission ou le journal des erreurs de transmission.
- **Capteur Multifeed** : cette option détecte si le dispositif d'alimentation automatique entraîne plusieurs feuilles à la fois, et affiche alors un message d'erreur.

  Remarque : Cette option n'est prise en charge que sur certains modèles d'imprimante.

Numérisation

Utilisation de la numérisation vers un réseau

La fonction de numérisation vers un réseau vous permet de numériser vos documents vers des emplacements réseau spécifiés par votre assistance technique. Une fois que les destinations (dossiers réseau partagés) ont été définies sur le réseau, l'installation consiste à installer et configurer l'application sur l'imprimante appropriée à l'aide d'Embedded Web Server. Pour plus d'informations, reportez-vous à la section « Configuration de Scan to Network », page 26.

Numérisation vers une adresse FTP

Dispositif d'alimentation automatique de documents (DAA)	Vitre du scanner
	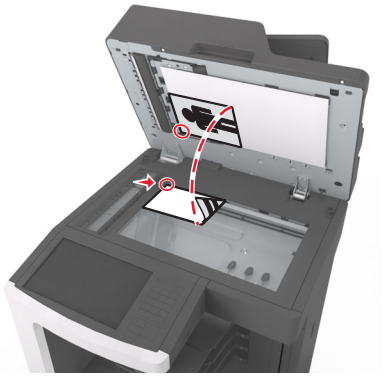
Utilisez le DAA pour les documents de plusieurs pages.	Utilisez la vitre du scanner pour les pages seules, les petits éléments (comme les cartes postales ou les photos), les transparents, le papier photo ou les supports fins (tels que les coupures de magazine).

Le scanner vous permet de numériser directement les documents vers un serveur FTP (File Transfer Protocol). Une seule adresse FTP à la fois peut être envoyée au serveur.

Une fois la destination FTP configurée par la personne chargée de l'assistance technique, le nom de la destination est disponible en tant que numéro de raccourci ou est répertorié dans une liste en tant que profil sous l'icône Travaux suspendus. Une destination FTP peut également être une imprimante PostScript ; par exemple, un document couleur peut être numérisé, puis être envoyé à une imprimante couleur.

Création de raccourcis

Plutôt que d'entrer l'adresse complète du site FTP sur le panneau de commandes de l'imprimante chaque fois que vous souhaitez envoyer un document vers le serveur FTP, vous pouvez créer une destination permanente vers le site FTP et lui attribuer un numéro de raccourci. Vous pouvez créer des numéros de raccourci de deux manières différentes : Utilisation d'Embedded Web Server ou de l'écran tactile de l'imprimante

Création d'un raccourci FTP à l'aide d'Embedded Web Server

1 Ouvrez un navigateur Web, puis tapez l'adresse IP de l'imprimante dans le champ d'adresse.

Remarques :

- Voir l'adresse IP de l'imprimante sur l'écran d'accueil. L'adresse IP apparaît sous la forme de quatre séries de chiffres séparées par des points, par exemple 123.123.123.123.
- Si vous utilisez un serveur proxy, désactivez-le temporairement pour charger correctement la page Web.

2 Accédez à :

Paramètres > zone Autre paramètres >**Gérer les raccourcis** >**Configuration des raccourcis FTP**

3 Entrez les informations appropriées.

Remarque : un mot de passe peut vous être demandé. Si vous n'avez ni ID, ni mot de passe, contactez votre agent du support technique.

4 Entrez un numéro de raccourci.

Remarque : Si vous entrez un numéro déjà utilisé, vous êtes invité à en sélectionner un autre.

5 Cliquez sur **Ajouter**.

Création d'un raccourci FTP à l'aide du panneau de commandes de l'imprimante

1 Dans l'écran d'accueil, accédez à :

FTP >**FTP** > tapez l'adresse FTP > > entrez le nom du raccourci >**Terminé**

2 Assurez-vous que le numéro et le nom du raccourci sont corrects, puis appuyez sur **OK**.

Remarques :

- Si le nom du raccourci n'est pas correct, appuyez alors sur **Annuler**, puis entrez à nouveau l'information.
- Si vous entrez un numéro déjà utilisé, vous êtes invité à en sélectionner un autre.

Numérisation vers une adresse FTP

Vous pouvez utiliser l'imprimante pour envoyer des documents scannés à une adresse FTP de différentes façons. Vous pouvez saisir l'adresse FTP, utiliser un numéro de raccourci ou utiliser le carnet d'adresses. Vous pouvez aussi utiliser les applications Scan to Network, MyShortcut ou Multi Send à partir de l'écran d'accueil de l'imprimante. Pour plus d'informations, reportez-vous à la section « Activation des applications d'écran d'accueil », page 23.

Numérisation vers une adresse FTP à partir du panneau de commandes de l'imprimante

1 Chargez un document original face imprimée vers le haut, bord court d'abord dans le bac du dispositif d'alimentation automatique ou face imprimée vers le bas sur la vitre du scanner.

Remarques :

- Ne chargez pas de cartes postales, de photos, d'images trop petites, de transparents, de papier photo ou de supports trop fins (tels qu'une coupure de magazine) dans le bac du dispositif d'alimentation automatique. Placez ces éléments sur la vitre du scanner.
- Le voyant du dispositif d'alimentation automatique s'allume lorsque le papier est correctement chargé.

2 Si vous chargez un document dans le bac du dispositif d'alimentation automatique, ajustez les guides papier.

3 A partir du panneau de commandes de l'imprimante, allez sur :

FTP >**FTP** > tapez l'adresse FTP >**Terminé** >**Envoyer**

Numérisation vers une adresse FTP à l'aide d'un numéro de raccourci

1 Chargez un document original face imprimée vers le haut, bord court d'abord dans le bac du dispositif d'alimentation automatique ou face imprimée vers le bas sur la vitre du scanner.

Remarques :

- Ne chargez pas de cartes postales, de photos, d'images trop petites, de transparents, de papier photo ou de supports trop fins (tels qu'une coupure de magazine) dans le bac du dispositif d'alimentation automatique. Placez ces éléments sur la vitre du scanner.
- Le voyant du dispositif d'alimentation automatique s'allume lorsque le papier est correctement chargé.

2 Si vous chargez un document dans le bac du dispositif d'alimentation automatique, ajustez les guides papier.

3 Sur le panneau de commandes de l'imprimante, appuyez sur la touche **#** du pavé numérique, puis entrez le numéro du raccourci FTP.

4 Appuyez sur >**Envoyer**.

Numérisation vers une adresse FTP à l'aide du carnet d'adresses

1 Chargez un document original face imprimée vers le haut, bord court d'abord dans le bac du dispositif d'alimentation automatique ou face imprimée vers le bas sur la vitre du scanner.

Remarques :

- Ne chargez pas de cartes postales, de photos, d'images trop petites, de transparents, de papier photo ou de supports trop fins (tels qu'une coupure de magazine) dans le bac du dispositif d'alimentation automatique. Placez ces éléments sur la vitre du scanner.
- Le voyant du dispositif d'alimentation automatique s'allume lorsque le papier est correctement chargé.

2 Si vous chargez un document dans le bac du dispositif d'alimentation automatique, ajustez les guides papier.

3 Dans l'écran d'accueil, accédez à :

FTP >**FTP** > > saisissez le nom du destinataire **>Rechercher**

4 Appuyez sur le nom des destinataires.

Remarque : Pour rechercher d'autres destinataires, appuyez sur **Nouvelle recherche**, puis saisissez le nom du destinataire suivant.

5 Appuyez sur >**Envoyer**.

Numérisation vers un ordinateur ou un lecteur Flash

Dispositif d'alimentation automatique de documents (DAA)	Vitre du scanner
	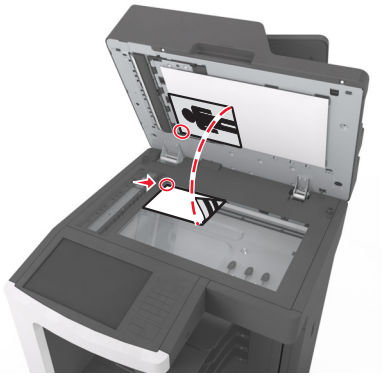
Utilisez le DAA pour les documents de plusieurs pages.	Utilisez la vitre du scanner pour les pages seules, les petits éléments (comme les cartes postales ou les photos), les transparents, le papier photo ou les supports fins (tels que les coupures de magazine).

Le scanner vous permet de numériser des documents directement vers un ordinateur ou un lecteur Flash. L'ordinateur ne doit pas obligatoirement être connecté à l'imprimante pour que vous puissiez recevoir des images numérisées sur votre ordinateur. Vous pouvez renumériser vers l'ordinateur en créant un profil de numérisation et en téléchargeant ensuite le profile sur l'imprimante.

Numérisation vers un ordinateur à l'aide d'Embedded Web Server

1 Ouvrez un navigateur Web, puis tapez l'adresse IP de l'imprimante dans le champ d'adresse.

Remarques :

- Voir l'adresse IP de l'imprimante sur l'écran d'accueil. L'adresse IP apparaît sous la forme de quatre séries de chiffres séparées par des points, par exemple 123.123.123.123.
- Si vous utilisez un serveur proxy, désactivez-le temporairement pour charger correctement la page Web.

2 Cliquez sur **Profil de numérisation** >**Créer un profil de numérisation**.

3 Sélectionnez vos paramètres de numérisation, puis cliquez sur **Suivant**.

4 Sélectionnez l'emplacement de votre ordinateur où vous souhaitez enregistrer l'image numérisée.

5 Tapez un nom de numérisation, puis un nom d'utilisateur.

Remarque : Le nom de numérisation est le nom qui apparaît dans la liste des profils de numérisation de l'affichage.

6 Cliquez sur **Envoyer**.

Remarque : Un numéro de raccourci est automatiquement attribué lorsque vous cliquez sur **Envoyer**. Vous pouvez utiliser ce numéro de raccourci lorsque vous êtes prêt à numériser vos documents.

7 Passez en revue les instructions de l'écran de profil de numérisation.

a Chargez un document original face imprimée vers le haut, bord court d'abord dans le bac du dispositif d'alimentation automatique ou face imprimée vers le bas sur la vitre du scanner.

Remarques :

- Ne chargez pas de cartes postales, de photos, d'images trop petites, de transparents, de papier photo ou de supports trop fins (tels qu'une coupure de magazine) dans le bac du dispositif d'alimentation automatique. Placez ces éléments sur la vitre du scanner.
- Le voyant du DAA s'allume lorsque le papier est correctement chargé.

b Si vous chargez un document dans le bac du dispositif d'alimentation automatique, ajustez les guides papier.

c Effectuez l'une des opérations suivantes :

- Appuyez sur **#** et utilisez le pavé numérique pour saisir le numéro de raccourci.
- A partir de l'écran d'accueil, accédez à :
  Travaux suspendus >**Profils** > sélectionnez votre raccourci dans la liste

Remarque : Le scanner numérise le document et l'envoie au répertoire sélectionné.

8 Consultez le fichier sur l'ordinateur.

Remarque : Le fichier de sortie est enregistré dans l'emplacement ou lancé dans le programme indiqué.

Configuration de Scan to Computer

Remarques :

- Cette fonction est disponible uniquement sous Windows Vista ou ultérieur.
- Vérifiez que votre ordinateur et votre imprimante sont connectés au même réseau.

1 Ouvrez le dossier Imprimantes, puis sélectionnez votre imprimante.

Remarque : Si l'imprimante n'apparaît pas dans la liste, ajoutez-la.

2 Ouvrez les propriétés de l'imprimante, puis ajustez les paramètres selon vos besoins.

3 Sur le panneau de commande, appuyez sur **Numériser vers l'ordinateur** > et sélectionnez le paramètre de numérisation approprié >**Envoyer**.

Numérisation vers un lecteur flash

1 Chargez un document original face imprimée vers le haut, bord court d'abord dans le bac du dispositif d'alimentation automatique ou face imprimée vers le bas sur la vitre du scanner.

Remarques :

- Ne chargez pas de cartes postales, de photos, d'images trop petites, de transparents, de papier photo ou de supports trop fins (tels qu'une coupure de magazine) dans le bac du dispositif d'alimentation automatique. Placez ces éléments sur la vitre du scanner.
- Le voyant du dispositif d'alimentation automatique s'allume lorsque le papier est correctement chargé.

2 Si vous chargez un document dans le bac du dispositif d'alimentation automatique, ajustez les guides papier.

3 Insérez le lecteur Flash dans le port USB qui se trouve sur la face avant de l'imprimante.

Remarque : L'écran d'accueil Lecteur USB apparaît.

4 Sélectionnez le dossier de destination, puis appuyez sur **Numériser vers le lecteur USB**.

Remarque : Après 30 secondes d'inactivité, l'écran d'accueil de l'imprimante réapparaît .

5 Réglez les paramètres de numérisation, puis cliquez sur **Numériser**.

Présentation des options de numérisation

FTP

Cette option vous permet de saisir l'adresse IP de la destination FTP.

Remarque : Une adresse IP apparaît sous la forme de quatre séries de chiffres séparées par des points, par exemple 123.123.123.123.

Nom du fichier

Cette option vous permet de saisir le nom de fichier de l'image numérisée.

Enregistrer comme raccourci

Cette option permet d'enregistrer les paramètres actuels en tant que raccourci en attribuant un nom de raccourci.

Remarque : Lorsque vous sélectionnez cette option, le numéro de raccourci suivant est automatiquement attribué.

Format d'origine

Cette option vous permet de définir le format des documents à numériser. Lorsque l'option Format d'origine est définie sur Tailles composées, vous pouvez numériser un document d'origine contenant des formats de papier composés (pages au format Lettre et Légal).

Intensité

Cette option permet de régler l'intensité lumineuse (plus clair ou plus sombre) des documents que vous numérisez par rapport au document d'origine.

Résolution

Cette option permet de régler la qualité d'impression de votre fichier. Le fait d'élever la résolution graphique augmente la taille du fichier et le temps requis pour la numérisation du document original. La diminution de la résolution d'image permet de réduire la taille du fichier.

Envoyer en tant que

Cette option permet de définir le type de sortie de l'image numérisée.

Sélectionnez l'une des options suivantes :

- **PDF** : pour créer un seul fichier de plusieurs pages. Le PDF peut être envoyé en tant que fichier sécurisé ou compressé.
- **TIFF** : pour créer des fichiers multiples ou un fichier unique. Si TIFF multipage est désactivé dans le menu Paramètres, TIFF enregistre une page dans chaque fichier. La taille de fichier est généralement supérieure à celle d'un JPEG équivalent.
- **JPEG** : pour créer et joindre un fichier distinct pour chaque page de votre document d'origine.
- **XPS** : pour créer un seul fichier XPS de plusieurs pages.
- **RTF** : utilisez cette option pour créer un fichier au format modifiable.
- **TXT** : utilisez cette option pour créer un fichier texte ASCII sans mis en forme.

Contenu

Cette option vous permet de définir le type et la source du document original.

Les types de contenu suivants sont disponibles :

- **Graphique** : le document original comporte essentiellement des graphiques professionnels, tels que des diagrammes à secteurs, des diagrammes à barres et des animations.
- **Photo** : le document d'origine comporte essentiellement une photo ou une image.
- **Texte** : le document d'origine contient essentiellement du texte ou des illustrations.
- **Texte/Photo** : le document d'origine associe du texte, des graphiques et des photos.

Les sources de contenu suivantes sont disponibles :

- **Laser Noir et blanc** : le document d'origine a été imprimé à l'aide d'une imprimante laser monochrome.
- **Laser couleur** : le document d'origine a été imprimé à l'aide d'une imprimante laser couleur.
- **Jet d'encre** : le document d'origine a été imprimé à l'aide d'une imprimante jet d'encre.
- **Magazine** : le document d'origine est extrait d'un magazine.
- **Journal** : le document d'origine est extrait d'un journal.
- **Autre** : le document d'origine a été imprimé à l'aide d'une autre imprimante ou d'une imprimante inconnue.
- **Photo/Film** : le document d'origine est une photo tirée d'un film.
- **Presse** : le document d'origine a été imprimé à l'aide d'une presse à imprimer.

Format d'impression

Cette option permet de modifier les paramètres suivants :

- **Faces (recto verso)** : indique si le document d'origine est un document recto (imprimé sur une seule face) ou recto verso (imprimé sur les deux faces du papier).
- **Orientation** : indique l'orientation du document original, puis modifie les paramètres Faces (Recto verso) et Reliure afin qu'ils correspondent à l'orientation.
- **Reliure** : indique si le document d'origine est relié dans le sens de la longueur ou de la largeur.

Aperçu de la numérisation

Cette option affiche la première page de l'image avant de l'inclure dans le fichier. Une fois la première page numérisée, la numérisation s'interrompt et un aperçu apparaît.

Remarque : Cette option s'affiche uniquement lorsque l'imprimante est équipée d'un disque dur formaté en état de fonctionnement.

Utilisation des options avancées

Faites votre sélection parmi les paramètres suivants :

- **Traitement avancé image** : cette option permet d'ajuster les paramètres Retrait arrière-plan, Equilibre des couleurs, Suppression couleur, Contraste, Qualité JPEG, Image miroir, Image négative, Numériser bord à bord, Détails des ombres, Netteté et Température avant la numérisation du document.
- **Travail personnalisé** : cette option permet de regrouper plusieurs travaux de numérisation en un seul.
- **Suppression des bords** : cette option permet d'éliminer les traces ou les marques autour des bords d'un document. Vous pouvez supprimer une zone régulière autour des quatre côtés du papier, ou choisir un bord spécifique. L'option Suppression des bords supprime tout ce qui se trouve dans la zone sélectionnée, en ne laissant rien dans cette partie de la numérisation.
- **Journal de transmission** : cette option permet d'imprimer le journal de transmission ou le journal des erreurs de transmission.
- **Capteur Multifeed** : cette option détecte si le dispositif d'alimentation automatique entraîne plusieurs feuilles à la fois, et affiche alors un message d'erreur.

  Remarque : Cette option n'est prise en charge que sur certains modèles d'imprimante.

Présentation des menus de l'imprimante

Liste des menus

Menu Papier

Source par défaut
Format/Type papier
Configurer MF
Changer format
Texture du papier
Grammage du papier
Chargement du papier
types personnalisés
Noms personnalisés
Formats de numérisation personnalisés
Noms de réceptacles personnalisés
Configuration générale
configuration du réceptacle

Rapports

Page des paramètres de menus
Statistiques du périphérique
Test agraf.
Page de configuration du réseau
Page de configuration du réseau [x]
Liste des raccourcis
Journal des travaux de télécopies
Journal des appels de télécopies
Raccourcis de copie
Raccourcis des courriers électroniques
Raccourcis des télécopies
Raccourcis FTP
Liste des profils
Imprimer polices
Imprimer répertoire
Imprimer démo
Rapport d'inventaire

Réseau/Ports

NIC actif
Réseau standard [1]
USB standard
Parallèle [x]
Série [x]
Configuration de la SMTP - Ajouter

Sécurité

Modifier les configurations de sécurité
Divers paramètres de sécurité
Impression confidentielle
Effacer fichiers données temporaires
Journal d'audit de sécurité
Définir la date et l'heure

Paramètres

Paramètres généraux
Paramètres de copie
Paramètres de télécopie
Paramètres de messagerie
Paramètres FTP
Menu Lecteur flash
Menu Paramètres OCR
Paramètres d'impression

Aide

Imprimer tous les guides
Guide de copie
Guide du courrier électronique
Guide du télécopieur
Guide FTP
Guide des défauts d'impression
Guide d'information
Guide des fournitures

Gérer les raccourcis

Raccourcis des télécopies
Raccourcis des courriers électroniques
Raccourcis FTP
Raccourcis de copie
Raccourcis Profils

Menu Carte option [2]

La liste des émulateurs de téléchargement (DLE) installés s'affiche.

[1] En fonction de la configuration de l'imprimante, ce menu apparaît en tant que Réseau standard ou Réseau [x].

[2] Ce menu s'affiche uniquement lorsqu'un ou plusieurs DLE sont installés.

Menu papier

Alimentation par défaut, menu

Utilisation	A
Alimentation par défaut Bac [x] Chargeur multifonction Manuel Papier Manuel enveloppe	Choisir l'alimentation papier par défaut pour tous les travaux d'impression **Remarques :** • Bac 1 (bac standard) correspond au paramètre usine. • Dans le menu Papier, définissez Configurer MF sur Cassette pour que le chargeur multifonction s'affiche en tant que paramètre du menu. • Si vous avez chargé le même format et le même type de papier dans deux bacs, et si les bacs sont configurés avec les mêmes options, les bacs sont automatiquement liés. Lorsqu'un bac est vide, le papier de l'autre bac lié est utilisé pour l'impression.

Menu Configurer MF

Utilisation	Pour
Configurer MF Cassette Manuel Premier	Déterminer le temps d'alimentation en papier dans le chargeur multifonction. **Remarques :** • Cassette correspond au paramètre usine. Il permet de configurer le chargeur multifonction comme source d'alimentation automatique. • Manuel permet de configurer le chargeur multifonction uniquement pour les travaux d'impression manuelle. • Premier permet de configurer le chargeur multifonction comme principale source d'alimentation.

Menu Format/Type papier

Utilisation	Pour
Format bac [x] A4 A5 A6 JIS-B5 Lettre Légal Executif Oficio (Mexique) Folio Statement US Universal Enveloppe 7 ¾ Enveloppe 9 Enveloppe 10 Enveloppe DL Enveloppe C5 Enveloppe B5 Autre enveloppe	Spécifiez le format du papier chargé dans chaque bac. **Remarques :** • Le format Lettre est le paramètre usine américain par défaut. A4 correspond au format international par défaut. • Si vous avez chargé le même format et le même type de papier dans deux bacs, et si les bacs sont configurés avec les mêmes options, les bacs sont automatiquement liés. Le chargeur multifonction peut aussi être lié. Lorsqu'un bac est vide, le papier de l'autre bac lié est utilisé pour l'impression. • Le format de papier A6 est pris en charge uniquement dans le Bac 1 et le chargeur multifonction.
Type bac [x] Papier ordinaire Bristol Transparent Recyclé Etiquettes Etiquettes vinyl Papier de qualité Papier à en-tête Préimprimé Papier de couleur Papier léger Papier lourd Chiffon/grené Type perso [x]	Indiquer le type de papier chargé dans chaque bac d'alimentation. **Remarques :** • Papier normal correspond au paramètre usine défini pour le bac 1. Type perso [x] correspond au paramètre usine défini pour les autres tiroirs. • Le cas échéant, le nom défini par l'utilisateur s'affiche à la place de Type perso [x]. • Ce menu permet de configurer le chaînage automatique des bacs.
Remarque : Seuls les bacs et les chargeurs installés sont répertoriés dans ce menu.	

Utilisation	Pour
Frmt chargeur MF A4 A5 A6 JIS B5 Lettre Légal Executif Oficio (Mexique) Folio Statement US Universal Enveloppe 7 ¾ Enveloppe 9 Enveloppe 10 Enveloppe DL Enveloppe C5 Enveloppe B5 Autre enveloppe	Indiquez le format du papier chargé dans le dispositif d'alimentation polyvalent. **Remarques :** • Le format Lettre est le paramètre usine américain par défaut. A4 correspond au format international par défaut. • A partir du menu Papier, définissez Configurer MF sur Cassette pour que le format du chargeur multifonction s'affiche en tant que menu. • Le chargeur multifonction ne détecte pas automatiquement le format du papier. La valeur pour le format du papier doit être définie.
Type chargeur MF Papier ordinaire Bristol Transparent Recyclé Etiquettes Papier de qualité Enveloppe Enveloppe grenée Papier à en-tête Préimprimé Papier de couleur Papier léger Papier lourd Chiffon/grené Type perso [x]	Indiquer le format du papier chargé dans le chargeur multifonction. **Remarques :** • Papier normal correspond au paramètre usine. • A partir du menu Papier, définissez Configurer MF sur Cassette pour que le type du chargeur multifonction s'affiche en tant que menu.
Remarque : Seuls les bacs et les chargeurs installés sont répertoriés dans ce menu.	

Utilisation	Pour
Format de papier manuel A4 A5 A6 JIS B5 Lettre Légal Executif Oficio (Mexique) Folio Statement US Universal	Indiquez le format du papier chargé manuellement. **Remarque :** Le format Lettre est le paramètre usine américain par défaut. A4 correspond au format international par défaut.
Type de papier manuel Papier ordinaire Bristol Transparent Recyclé Etiquettes Papier de qualité Papier à en-tête Préimprimé Papier de couleur Papier léger Papier lourd Chiffon/grené Type perso [x]	Indiquer le type de papier chargé manuellement. **Remarques :** • Papier normal correspond au paramètre usine. • A partir du menu Papier, définissez Configurer MF sur Manuel pour que Type de papier manuel s'affiche en tant que menu.
Format d'enveloppe manuel Enveloppe 7 ¾ Enveloppe 9 Enveloppe 10 Enveloppe DL Enveloppe C5 Enveloppe B5 Autre enveloppe	Indiquer le format d'enveloppe chargé manuellement. **Remarque :** 10 Enveloppe est le paramètre usine américain par défaut. Enveloppe DL correspond au format international par défaut.
Type d'enveloppe manuel Enveloppe Enveloppe grenée Type perso [x]	Indiquer le type d'enveloppe chargé manuellement **Remarque :** Enveloppe correspond au paramètre usine.
Remarque : Seuls les bacs et les chargeurs installés sont répertoriés dans ce menu.	

Utilisation	Pour
Type de support du DAA Papier ordinaire Bristol Transparent Recyclé Etiquettes Etiquettes vinyl Papier de qualité Enveloppe Enveloppe grenée Papier à en-tête Préimprimé Papier de couleur Papier léger Papier lourd Chiffon/grené Personnalisé [x]	Indiquer le type de support chargé dans le DAA. **Remarque :** Papier normal correspond au paramètre usine.
Remarque : Seuls les bacs et les chargeurs installés sont répertoriés dans ce menu.	

Menu Changer format

Utilisation	A
Changer format Hors fonction Statement/A5 Lettre / A4 Liste complète	Changez le format de papier spécifiée si le format de papier demandé n'est pas disponible. **Remarques :** • Liste complète est le paramètre par défaut. Tous les changements possibles sont autorisés. • Hors fonction indique qu'aucun changement de format n'est autorisé. • La configuration d'un format de substitution permet que le travail d'impression continue sans que `Modifier papier` n'apparaisse.

Texture du papier, menu

Utilisation	A
Plain Texture Lisse Normale Rough	Indiquer la texture relative du papier ordinaire chargé dans un bac donné. **Remarque :** Normale correspond au paramètre usine.
Texture bristol Lisse Normale Rough	Indiquer la texture relative du bristol chargé dans un bac donné. **Remarques :** • Normale correspond au paramètre usine. • Ces options s'affichent uniquement si le format bristol est pris en charge.

Utilisation	A
Texture transparent Lisse Normale Rough	Indiquer la texture relative des transparents chargés dans un bac donné. **Remarque :** Normale correspond au paramètre usine.
Text. papier recyclé Lisse Normale Rough	Indiquer la texture relative du papier recyclé chargé dans un bac donné. **Remarque :** Normale correspond au paramètre usine.
Labels Texture Lisse Normale Rough	Indiquer la texture relative des étiquettes chargées dans un bac donné. **Remarque :** Normale correspond au paramètre usine.
Texture étiquettes en vinyle Lisse Normale Rough	Indiquer la texture relative des étiquettes en vinyle chargées dans un bac donné. **Remarque :** Normale correspond au paramètre usine.
Bond Texture Lisse Normale Rough	Indiquer la texture relative du papier qualité chargé dans un bac donné. **Remarque :** Grenée correspond au paramètre usine.
Texture envelop. Lisse Normale Rough	Indiquer la texture relative des enveloppes chargées dans un bac donné. **Remarque :** Normale correspond au paramètre usine.
Texture enveloppe grenée Rough	Indiquer la texture relative des enveloppes grenées chargées dans un bac donné. **Remarque :** Grenée correspond au paramètre usine.
Texture papier en-tête Lisse Normale Rough	Indiquer la texture relative du papier à en-tête chargé dans un bac donné. **Remarque :** Normale correspond au paramètre usine.
Texture préimprimés Lisse Normale Rough	Indiquer la texture relative du papier préimprimé chargé dans un bac donné. **Remarque :** Normale correspond au paramètre usine.
Texture couleur Lisse Normale Rough	Indiquer la texture relative du papier couleur chargé dans un bac donné. **Remarque :** Normale correspond au paramètre usine.
Texture légère Lisse Normale Rough	Indiquer la texture relative du papier léger chargé dans un bac donné. **Remarque :** Normale correspond au paramètre usine.

Utilisation	A
Texture lourde Lisse Normale Rough	Indiquer la texture relative du papier lourd chargé dans un bac donné. **Remarque :** Normale correspond au paramètre usine.
Texture grenée/chiffon Rough	Indiquer la texture relative du papier grené/chiffon chargé dans un bac donné. **Remarque :** Grenée correspond au paramètre usine.
Texture perso [x] Lisse Normale Rough	Indiquer la texture relative du papier personnalisé chargé dans un bac donné. **Remarque :** Normale correspond au paramètre usine.

Menu Grammage du papier

Utilisation	A
Grammage normal Clair Normale Grammage élevé	Indiquez le grammage relatif du papier ordinaire chargé. **Remarque :** Normale correspond au paramètre usine.
Grammage bristol Clair Normale Grammage élevé	Indiquez le grammage relatif du bristol chargé. **Remarque :** Normale correspond au paramètre usine.
Grammage transparent Clair Normale Grammage élevé	Indiquez le grammage relatif des transparents chargés. **Remarque :** Normale correspond au paramètre usine.
Gram papier recyclé Clair Normale Grammage élevé	Indiquez le grammage relatif du papier recyclé chargé. **Remarque :** Normale correspond au paramètre usine.
Grammage étiquettes Clair Normale Grammage élevé	Indiquez le grammage relatif des étiquettes chargées. **Remarque :** Normale correspond au paramètre usine.
Grammage étiquettes vinyle Clair Normale Grammage élevé	Indiquez le grammage relatif des étiquettes en vinyle chargées. **Remarque :** Normale correspond au paramètre usine.
Grammage qualité Clair Normale Grammage élevé	Indiquez le grammage relatif du papier à lettre chargé. **Remarque :** Normale correspond au paramètre usine.

Utilisation	A
Grammage enveloppe Clair Normale Grammage élevé	Indiquez le grammage relatif de l'enveloppe chargée. **Remarque :** Normale correspond au paramètre usine.
Grammage enveloppe grenée Clair Normale Grammage élevé	Indiquez le grammage relatif de l'enveloppe rugueuse chargée. **Remarque :** Normale correspond au paramètre usine.
Grammage en-tête Clair Normale Grammage élevé	Indiquez le grammage relatif du papier à en-tête chargé. **Remarque :** Normale correspond au paramètre usine.
Grammage préimprimés Clair Normale Grammage élevé	Indiquez le grammage relatif du papier préimprimé chargé. **Remarque :** Normale correspond au paramètre usine.
Grammage couleur Clair Normale Grammage élevé	Indiquez le grammage relatif du papier couleur chargé. **Remarque :** Normale correspond au paramètre usine.
Grammage léger Clair	Indiquez que le grammage du papier chargé est léger.
Grammage lourd Grammage élevé	Indiquez que le grammage du papier chargé est lourd.
Grammage chiffon/grené Clair Normale Grammage élevé	Indiquez le grammage relatif du papier chiffon ou grené chargé. **Remarque :** Normale correspond au paramètre usine.
Grammage perso [x] Clair Normale Grammage élevé	Indiquez le grammage relatif du papier personnalisé chargé. **Remarques :** • Normale correspond au paramètre usine. • Les options s'affichent uniquement lorsque le type personnalisé est pris en charge.

Menu Chargement du papier

Utilisation	A
Chargement bristols Recto verso Désactivé	Déterminez et configurez les impressions en recto verso pour tous les travaux d'impression qui précisent le type de papier Bristol.
Chargt papier recyclé Recto verso Désactivé	Déterminez et configurez les impressions en recto verso pour tous les travaux d'impression qui précisent le type de papier Recyclé.
Chargement étiquettes Recto verso Désactivé	Déterminez et configurez les impressions en recto verso pour tous les travaux d'impression qui précisent le type de papier Etiquettes.
Chargement étiquettes en vinyle Recto verso Désactivé	Déterminez et configurez les impressions en recto verso pour tous les travaux d'impression qui précisent le type de papier Vinyle.
Chargement qualité Recto verso Désactivé	Déterminez et configurez les impressions en recto verso pour tous les travaux d'impression qui précisent le type de papier Pap. qualité.
Chargement en-tête Recto verso Désactivé	Déterminez et configurez les impressions en recto verso pour tous les travaux d'impression qui précisent le type de papier Papier à en-tête.
Chargement préimprimés Recto verso Désactivé	Déterminez et configurez les impressions en recto verso pour tous les travaux d'impression qui précisent le type de papier Préimprimé.
Chargement couleur Recto verso Désactivé	Déterminez et configurez les impressions en recto verso pour tous les travaux d'impression qui précisent le type de papier Couleur.
Chargement léger Recto verso Désactivé	Déterminez et configurez les impressions en recto verso pour tous les travaux d'impression qui précisent le type de papier Léger.
Chargement lourd Recto verso Désactivé	Déterminez et configurez les impressions en recto verso pour tous les travaux d'impression qui précisent le type de papier Lourd.
Chargement grené/chiffon Recto verso Désactivé	Déterminez et configurez les impressions en recto verso pour tous les travaux d'impression qui précisent le type de papier Grené ou Chiffon.
Chargement perso [x] Recto verso Désactivé	Déterminez et configurez les impressions en recto verso pour tous les travaux d'impression qui précisent le type de papier Personnalisé [x]. **Remarque :** Chargement perso [x] est disponible uniquement si le type personnalisé est pris en charge.

Remarques :

- Désactivé correspond au paramètre usine pour toutes les sélections du menu Chargement du papier.
- Recto verso définit par défaut l'impression recto verso de tous les travaux d'impression à moins qu'une impression simple soit sélectionnée à partir de Propriétés d'impression ou à partir de la boîte de dialogue Imprimer, selon votre système d'exploitation.

Types personnalisés, menu

Utilisation	A
Type perso [x] Papier Bristol Transparent Chiffon/grené Etiquettes Etiquettes vinyl Enveloppe	Associe un type de papier ou de support spécial à un nom Type perso correspondant au paramètre usine ou à un nom personnalisé défini par l'utilisateur via Embedded Web Server ou MarkVision™ Professional. **Remarques :** • Papier correspond au paramètre usine. • Pour imprimer à partir de cette source, le type de papier personnalisé doit être pris en charge par le tiroir sélectionné ou le chargeur multifonction.
Recyclé Papier Bristol Transparent Chiffon/grené Etiquettes Etiquettes vinyl Enveloppe	Indique un type de papier lorsque le paramètre Recyclé est sélectionné dans d'autres menus. **Remarques :** • Papier correspond au paramètre usine. • Pour imprimer à partir de cette source, le type de papier personnalisé doit être pris en charge par le tiroir sélectionné ou le chargeur multifonction.

Menu Noms personnalisés

Utilisation	Pour
Nom personnalisé [x]	Sélectionner un nom personnalisé pour un type de papier. Ce nom remplace le nom Type perso[x] dans les menus de l'imprimante.

Menu Formats de numérisation personnalisés

Utilisez	Pour
Format de numérisation personnalisé [x] Nom de format de numérisation Type de support Type de média ADF Papier ordinaire Bristol Transparent Recyclé Etiquettes Etiquettes vinyl Papier de qualité Enveloppe Enveloppe grenée Papier à en-tête Préimprimé Papier de couleur Papier léger Papier lourd Chiffon/grené Type perso [x] Largeur 25 à 216 mm (1 à 8,5 pouces) Hauteur 25-635 mm (1-25 pouces) Orientation Portrait Paysage 2 numérisations par face Désactiver Activer	Spécifier un nom de format, des formats et une orientation pour la numérisation personnalisée. Le nom de format de numérisation personnalisé remplace Format de numérisation personnalisé [x] dans les menus de l'imprimante. **Remarques :** • Chiffon/grené correspond au paramètre usine pour les formats de numérisation personnalisés 1 et 2. • Type de média ADF correspond au paramètre usine pour les formats de numérisation personnalisés 3, 4, 5 et 6. • 8,5 pouces aux Etats-Unis. pour les Etats-Unis est 8,5 pouces. La valeur 216 millimètres correspond au réglage usine international par défaut de la largeur. • 14 pouces aux Etats-Unis. pour les Etats-Unis est 14 pouces. La valeur 356 millimètres correspond au réglage usine international par défaut de la hauteur. • Portrait correspond au paramètre usine pour l'orientation. • Désactivé correspond au paramètre usine pour l'option 2 numérisations par face.

Menu des noms des réceptacles

Utilisation	Pour
Réceptacle standard	Indiquer un nom personnalisé pour le réceptacle standard.
Réceptacle [x]	Indiquer un nom personnalisé pour le réceptacle [x].

Menu Configuration générale

Utilisation	A
Unités de mesure Pouces Millimètres	Identifier l'unité de mesure. **Remarques :** • L'unité par défaut pour les Etats-Unis est le pouce. • L'unité internationale par défaut est le millimètre.
Largeur portrait 3 à 8,5 pouces 76 à 216 mm	Définir la largeur portrait. **Remarques :** • Si la valeur dépasse la largeur maximum, l'imprimante utilise la valeur maximum autorisée. • La valeur 8,5 pouces correspond au paramètre usine pour les Etats-Unis. Vous pouvez augmenter la largeur par incrément de 0,01 pouce. • La valeur 216 mm correspond au paramètre usine utilisé à l'international. Vous pouvez augmenter la largeur par incrément de 1 mm.
Hauteur portrait 3 à 14,17 pouces 76 à 360 mm	Définir la hauteur portrait. **Remarques :** • Si la valeur dépasse la hauteur maximum, l'imprimante utilise la valeur maximum autorisée. • La valeur 14 pouces correspond au paramètre usine pour les Etats-Unis. Vous pouvez augmenter la hauteur par incrément de 0,01 pouce. • La valeur 356 mm correspond au paramètre usine utilisé à l'international. Vous pouvez augmenter la hauteur par incrément de 1 mm.
Sens d'alimentation Bord court Bord long	Indiquer le sens d'alimentation si le papier peut être chargé dans les deux sens. **Remarques :** • Bord court correspond au paramètre par défaut. • Bord long est affiché uniquement lorsque le bord le plus long est plus court que la largeur maximum prise en charge par le bac.

Menu Configuration du réceptacle

Utilisation	Pour
Réceptacle de sortie Réceptacle standard Réceptacle [x]	Indique le réceptacle par défaut. **Remarques :** • Si plusieurs réceptacles portent le même nom, celui-ci n'apparaît qu'une fois dans le menu. • Réceptacle standard correspond au paramètre usine. • [x] correspond à tout chiffre compris entre 1 et 4 si les réceptacles de sortie (en option) appropriés sont installés.

Utilisation	Pour
Config. réceptacles Boîte à lettres Chaînage Secondaire Chaînage optionnel Taper affectation	Définit les options de configuration des réceptacles. **Remarques :** • Boîte à lettres correspond au paramètre usine. Permet de traiter chaque réceptacle en tant que boîte à lettres séparée. • Chaînage permet de configurer tous les réceptacles disponibles comme s'il s'agissait d'un seul réceptacle de grande capacité. • Secondaire permet de configurer chaque réceptacle comme boîte à lettres distincte. • Chaînage optionnel permet de relier tous les réceptacles de sortie disponibles à l'exception du réceptacle standard et s'affiche uniquement quand deux réceptacles optionnels au moins sont installés. • Taper affectation permet d'affecter chaque type de papier à un réceptacle ou à un ensemble de réceptacles liés. • Les réceptacles ayant des noms identiques sont automatiquement liés à moins que le paramètre Chaînage optionnel ne soit sélectionné.
Réceptacle secondaire Réceptacle standard Réceptacle [x]	Indique un autre réceptacle lorsque le réceptacle désigné est plein. **Remarques :** • Réceptacle standard correspond au paramètre usine. • Si plusieurs réceptacles portent le même nom, celui-ci n'apparaît qu'une fois dans la liste des réceptacles. • [x] correspond à tout chiffre compris entre 1 et 4 si les réceptacles de sortie (en option) appropriés sont installés.
Type/réceptacle Réc. papier normal Réc. bristols Réc. transparents Réc. recyclé Réc. étiquettes Réc. étiquettes en vinyle Réc. qualité Réc. enveloppe Réc. enveloppe grenée Réc. en-tête Réc. préimprimés Réc. couleur Réc. papier léger Réc. papier lourd Réc. papier chiffon/grené Réceptacle perso [x]	Sélectionnez un réceptacle pour chaque type de papier pris en charge. Pour chaque type, choisissez parmi les options suivantes : Désactivé Réceptacle standard Réceptacle [x] **Remarques :** • Désactivé correspond au paramètre usine. • [x] correspond à tout chiffre compris entre 1 et 4 si les réceptacles de sortie (en option) appropriés sont installés. • Si plusieurs réceptacles portent le même nom, celui-ci n'apparaît qu'une fois dans la liste des réceptacles.

Menu Rapports

Menu Rapports

Utilisez	Pour
Page des paramètres de menus	Imprimer un rapport sur les paramètres de menu actuels de l'imprimante. Le rapport contient également des informations sur l'état des fournitures et la liste des options matérielles qui sont correctement installées.
Statistiques du périphérique	Imprimer un rapport contenant les statistiques de l'imprimante, notamment des informations sur les fournitures et sur les pages imprimées.
Test agraf.	Imprimer un rapport confirmant si l'unité de finition d'agrafage fonctionne correctement ou non. **Remarque :** Ce menu s'affiche uniquement lorsqu'une unité de finition d'agrafage prise en charge est installée.
Page de configuration du réseau	Imprimer un rapport contenant des informations sur les paramètres réseau de l'imprimante. **Remarque :** Cette option est disponible uniquement sur les imprimantes réseau et les imprimantes connectées à des serveurs d'impression.
Page de configuration du réseau [x]	Imprimer un rapport contenant des informations sur les paramètres réseau de l'imprimante. **Remarque :** Cet élément de menu apparait uniquement sur les modèles d'imprimante en réseau ou des imprimantes connectés aux serveurs, et en présence d'un ou de plusieurs réseaux installés.
Liste des raccourcis	Imprimer un rapport contenant des informations sur les raccourcis configurés.
Journal des travaux de télécopies	Imprimer un rapport contenant des informations sur les 200 dernières télécopies traitées. **Remarques :** • Cet élément de menu est disponible uniquement lorsque l'option Activer les journaux des travaux est activée dans le menu Paramètres de télécopie. • Ce menu n'est pris en charge que sur certains modèles d'imprimante.
Journal des appels de télécopies	Imprimer un rapport contenant des informations sur les 100 derniers appels tentés, reçus et bloqués. **Remarques :** • Cet élément de menu est disponible uniquement lorsque l'option Activer les journaux des travaux est activée dans le menu Paramètres de télécopie. • Ce menu n'est pris en charge que sur certains modèles d'imprimante.
Raccourcis de copie	Imprimer un rapport contenant des informations sur les raccourcis de copie.
Raccourcis des courriers électroniques	Imprimer un rapport contenant des informations sur les raccourcis des courriers électroniques.
Raccourcis des télécopies	Imprimer un rapport contenant des informations sur les raccourcis des télécopies.
Raccourcis FTP	Imprimer un rapport contenant des informations sur les raccourcis FTP.
Liste des profils	Imprimer la liste des profils stockés dans l'imprimante.
Imprimer polices	Imprimer un rapport de toutes les polices disponibles pour le langage d'imprimante sélectionné.
Imprimer répertoire	Imprimer la liste des ressources stockées sur une carte mémoire Flash ou sur un disque dur en option. **Remarques :** • La taille du tampon de travail doit être définie sur 100 %. • Vérifiez que la carte mémoire ou le disque dur est installé et fonctionne correctement.

Utilisez	Pour
Rapport d'inventaire	Imprimer un rapport contenant des informations d'inventaire, notamment le numéro de série et le nom de modèle de l'imprimante. Le rapport contient du texte et des codes à barres UPC pouvant être numérisés pour être ajoutés à une base de données d'inventaire.
Résumé du journal des événements	Imprimer un récapitulatif des événements consignés.

Menu Réseau/Ports

Menu NIC actif

Utilisation	A
NIC actif Auto [liste des cartes réseau disponibles]	Permettre à l'imprimante de se connecter à un réseau. **Remarques :** • Auto correspond au paramètre usine. • Cette option de menu apparaît uniquement si un adaptateur réseau optionnel est installé.

Menu Réseau standard ou Réseau [x]

Remarque : Seuls les ports actifs apparaissent dans ce menu.

Utilisation	A
Energy Efficient Ethernet Activer Désactiver	Réduire la consommation d'énergie lorsque l'imprimante ne reçoit pas de données du réseau Ethernet. **Remarque :** Activer correspond au paramètre usine.
PCL SmartSwitch Activer Désactiver	Configurer l'imprimante afin qu'elle passe automatiquement en mode d'émulation PCL lorsqu'une tâche d'impression le requiert, quel que soit le langage par défaut de l'imprimante. **Remarques :** • Activé correspond au paramètre usine. • Si PCL SmartSwitch est désactivé, l'imprimante n'analyse pas les données entrantes et utilise le langage d'impression par défaut spécifié dans le menu Configuration.
PS SmartSwitch Activer Désactiver	Configurer l'imprimante afin qu'elle passe automatiquement en mode d'émulation PS lorsqu'une tâche d'impression le requiert, quel que soit le langage par défaut de l'imprimante. **Remarques :** • Activé correspond au paramètre usine. • Si PS SmartSwitch est désactivé, l'imprimante n'analyse pas les données entrantes et utilise le langage d'impression par défaut spécifié dans le menu Configuration.

Utilisation	A
Mode NPA Désactiver Auto	Configurez l'imprimante afin qu'elle effectue le traitement spécial requis pour le mode de communication bidirectionnelle, conformément au protocole NPA. **Remarques :** • Auto correspond au paramètre usine. • La modification de ce paramètre à partir du panneau de commandes entraîne le redémarrage automatique de l'imprimante.
Tampon réseau Auto 3 Ko à [taille maximale autorisée]	Configurer la taille du tampon d'entrée du réseau. **Remarques :** • Auto correspond au paramètre usine. • La taille maximale dépend de la quantité de mémoire de l'imprimante, de la taille des autres mémoires tampon et de la valeur définie pour l'option Economiser ressource (Activé ou Désactivé). • Pour augmenter au maximum la taille du tampon réseau, désactivez ou réduisez la taille des tampons parallèle, série et USB. • La modification de ce paramètre à partir du panneau de commandes entraîne le redémarrage automatique de l'imprimante.
Tampon d'impression Désactiver Activer Auto	Stockez temporairement les travaux d'impression dans le disque dur de l'imprimante avant de l'imprimer. Ce menu s'affiche uniquement lorsqu'un disque formaté est installé. **Remarques :** • Désactiver correspond au paramètre usine. • La modification de ce paramètre à partir du panneau de commandes entraîne le redémarrage automatique de l'imprimante. La sélection de menu est ensuite mise à jour.
PS binaire Mac Activer Désactiver Auto	Configurez l'imprimante afin qu'elle traite les tâches d'impression PostScript binaire Macintosh. **Remarque :** Auto correspond au paramètre usine.
Configuration réseau standard OU Configuration réseau [x] Rapports Carte réseau TCP/IP IPv6 Sans fil AppleTalk	Afficher et définir les paramètres réseau de l'imprimante. **Remarque :** Le menu Sans fil s'affiche uniquement quand l'imprimante est connectée à un réseau sans fil.

Menu Rapports

Pour accéder au menu, naviguez jusqu'à l'une des options suivantes :

- **Réseau/Ports** >**Réseau standard** >**Configuration du réseau standard** >**Rapports**
- **Réseau/Ports** >**Réseau [x]** >**Configuration du réseau [x]** >**Rapports**

Utilisation	A
Imprimer page de configuration	Imprimer un rapport contenant des informations utiles sur les paramètres de l'imprimante réseau telles que l'adresse TCP/IP.

Menu Carte Réseau

Pour accéder au menu, naviguez jusqu'à l'une des options suivantes :

- **Réseau/Ports** >**Réseau standard** >**Configuration du réseau standard** >**Carte réseau**
- **Réseau/Ports** >**Réseau [x]** >**Configuration du réseau [x]** >**Carte réseau**

Utilisation	A
Afficher l'état de la carte Connectée Déconnectée	Affiche l'état de la connexion de l'adaptateur réseau sans fil.
Afficher la vitesse de la carte	Affiche la vitesse de l'adaptateur réseau sans fil actif.
Adresse réseau UAA AAL	Affiche les adresses réseau.
Délai d'exécution 0, 10–225 secondes	Fixe le temps (en secondes) qu'il faut pour annuler un travail d'impression réseau. **Remarques :** • 90 secondes correspond au paramètre usine par défaut. • La valeur 0 désactive le délai • Si une valeur entre 1 et 9 est sélectionnée, le message **`Non valide`** s'affiche à l'écran et la valeur n'est pas enregistrée.
Page d'en-tête Désactivé Activé	Permet à l'imprimante d'imprimer une page d'en-tête. **Remarque :** Désactivé correspond au paramètre usine.

Menu TCP/IP

Pour accéder au menu, naviguez jusqu'à l'une des options suivantes :

- **Réseau/Ports** >**Réseau standard** >**Configuration du réseau standard** >**TCP/IP**
- **Réseau/Ports** >**Réseau [x]** >**Configuration du réseau [x]** >**TCP/IP**

Remarque : Ce menu est disponible uniquement sur les imprimantes réseau ou les imprimantes connectées à des serveurs d'impression.

Utilisation	A
Définir le nom d'hôte	Définir le nom d'hôte TCP/IP actuel. **Remarque :** il peut être modifié uniquement depuis Embedded Web Server.
Adresse IP	Afficher et de modifier l'adresse TCP/IP actuelle. **Remarque :** la configuration manuelle de l'adresse IP définit les paramètres Activer DHCP et Activer IP auto sur Hors fonction. Elle définit également les paramètres Activer BOOTP et Activer RARP sur Désactiver sur les systèmes qui prennent en charge le BOOTP et le RARP.
Masque de réseau	Afficher et de modifier le masque de réseau TCP/IP actuel.

Utilisation	A
Passerelle	Afficher et de modifier la passerelle TCP/IP actuelle.
Activer DHCP Activé Désactivé	Spécifier le paramètre d'affectation de l'adresse et du paramètre DHCP. **Remarque :** Activé correspond au paramètre usine.
Activer RARP Activé Désactivé	Spécifier le paramètre d'affectation de l'adresse RARP. **Remarque :** Désactivé correspond au paramètre usine.
Activer BOOTP Activé Désactivé	Spécifier le paramètre d'affectation de l'adresse BOOTP. **Remarque :** Activé correspond au paramètre usine.
Activer AutoIP Oui Non	Spécifier le paramètre Réseau de configuration zéro. **Remarque :** oui correspond au paramètre usine.
Activer FTP/TFTP Oui Non	Activer le serveur FTP intégré qui permet d'envoyer des fichiers à l'imprimante à l'aide du protocole de transfert de fichiers FTP. **Remarque :** oui correspond au paramètre usine.
Activer serveur HTTP Oui Non	Activer le serveur Web incorporé (Embedded Web Server). Quand ce paramètre est activé, l'imprimante peut être contrôlée et gérée à distance par le biais d'un navigateur Web. **Remarque :** oui correspond au paramètre usine.
Adresse du serveur protocole WINS	Afficher et de modifier l'adresse actuelle du serveur WINS.
Activer DDNS Oui Non	Afficher et de modifier le paramètre DDNS actuel. **Remarque :** oui correspond au paramètre usine.
Activer mDNS Oui Non	Afficher et de modifier le paramètre mDNS actuel. **Remarque :** oui correspond au paramètre usine.
Adresse du serveur protocole DNS	Afficher et de modifier l'adresse actuelle du serveur DNS.
Adresse de sauvegarde du serveur DNS	Afficher et modifier les adresses de sauvegarde du serveur DNS.
Adresse de sauvegarde du serveur DNS 2	
Adresse de sauvegarde du serveur DNS 3	
Activer HTTPS Oui Non	Afficher et de modifier le paramètre HTTPS actuel. **Remarque :** oui correspond au paramètre usine.

Menu IPv6

Pour accéder au menu, naviguez jusqu'à l'une des options suivantes :

- **Menu Réseau/Ports** >**Réseau standard** >**Configuration du réseau standard** >**IPv6**
- **Menu Réseau/Ports** >**Réseau [x]** >**Réseau Configuration [x]** >**IPv6**

Remarque : Ce menu est disponible uniquement sur les imprimantes fonctionnant en réseau ou les imprimantes connectées à des serveurs d'impression.

Utilisation	Pour
Activer IPv6 En fonction Hors fonction	Activer IPv6 sur l'imprimante. **Remarque :** En fonction correspond au paramètre usine.
Configuration auto. En fonction Hors fonction	Indique si l'adaptateur réseau accepte ou non les entrées de configuration de l'adresse IPv6 automatiques fournies par un routeur. **Remarque :** En fonction correspond au paramètre usine.
Définir le nom d'hôte	Configurer le nom d'hôte **Remarque :** Ces paramètres peuvent être modifiés uniquement à partir du serveur Web incorporé.
Afficher l'adresse	
Voir adresse routeur	
Activer DHCPv6 En fonction Hors fonction	Active DHCPv6 sur l'imprimante. **Remarque :** En fonction correspond au paramètre usine.

Menu Sans fil

Remarque : Ce menu est disponible uniquement sur les imprimantes connectées à un réseau sans fil ou sur les modèles d'imprimantes équipés d'un adaptateur réseau sans fil.

Pour accéder au menu :

Réseau/Ports >**Réseau [x]** >**Configuration du réseau [x]** >**Sans fil**

Utilisation	A
Wi-Fi Protected Setup La méthode Démarrer le bouton de commande Démarrer Méthode PIN	Configurez un réseau sans fil et activez la sécurité du réseau. **Remarques :** • La méthode Démarrer le bouton de commande permet de connecter l'imprimante à un réseau sans fil en appuyant sur des boutons de l'imprimante et du point d'accès (routeur sans fil) pendant un certain laps de temps. • La méthode Démarrer PIN permet de connecter l'imprimante à un réseau sans fil en utilisant un code PIN sur l'imprimante et en le saisissant dans les paramètres sans fil du point d'accès.
Activer/désactiver la détection automatique WPS Activer Désactiver	Détecte automatiquement la méthode de connexion utilisée par un point d'accès équipé de WPS : méthode Démarrer le bouton de commande ou méthode Démarrer PIN. **Remarque :** Désactiver correspond au paramètre usine.

Utilisation	A
Mode Réseau Type BSS Infrastructure Ad-hoc	Définit le mode réseau. **Remarques :** • Infrastructure correspond au paramètre usine. Il permet à l'imprimante d'accéder à un réseau via un point d'accès. • Ad hoc configure la connexion sans fil directement entre l'imprimante et un ordinateur.
Compatibilité 802.11b/g 802.11b/g/n	Définit la norme sans fil pour le réseau sans fil. **Remarque :** 802.11b/g/n correspond au paramètre usine.
Choisir un réseau	Permet de sélectionner un réseau disponible pour l'imprimante.
Afficher la qualité du signal	Permet d'afficher la qualité de la connexion sans fil.
Afficher le mode de sécurité	Consultez la méthode de chiffrement du réseau sans fil.

Menu AppleTalk

Pour accéder au menu, naviguez jusqu'à l'une des options suivantes :

- **Réseau/Ports** >**Réseau standard** >**Configuration du réseau standard** >**AppleTalk**
- **Réseau/Ports** >**Réseau[x]** >**Configuration du réseau[x]** >**AppleTalk**

Utilisation	A
Activer Oui Non	Activer ou désactiver la prise en charge AppleTalk. **Remarque :** Non correspond au paramètre usine.
Afficher le nom	Afficher le nom de connexion AppleTalk attribué. **Remarque :** Le nom AppleTalk peut être modifié uniquement à partir d'Embedded Web Server.
Afficher l'adresse	Afficher l'adresse AppleTalk attribuée. **Remarque :** l'adresse AppleTalk peut être modifiée uniquement à partir d'Embedded Web Server.
Définir la zone [liste des zones disponibles sur le réseau]	Fournir la liste des zones AppleTalk disponibles sur le réseau. **Remarque :** La zone par défaut pour le réseau correspond au paramètre usine.

Menu USB standard

Utilisation	A
PCL SmartSwitch En fonction Hors fonction	Configurez l'imprimante afin qu'elle passe automatiquement en mode d'émulation PCL lorsqu'un travail d'impression provenant du port USB le requiert, quel que soit le langage par défaut de l'imprimante. **Remarques :** • En fonction correspond au paramètre usine. • Lorsque cette option est désactivée, l'imprimante n'analyse pas les données entrantes. Elle utilise l'émulation PostScript si PS SmartSwitch est activé. Si PS SmartSwitch est désactivé, elle utilise le langage d'imprimante par défaut spécifié dans le menu Configuration.

Utilisation	A
PS SmartSwitch En fonction Hors fonction	Configurez l'imprimante afin qu'elle passe automatiquement en mode d'émulation PS lorsqu'un travail d'impression provenant du port USB le requiert, quel que soit le langage par défaut de l'imprimante. **Remarques :** • En fonction correspond au paramètre usine. • Lorsque cette option est désactivée, l'imprimante n'analyse pas les données entrantes. Elle utilise l'émulation PCL si PCL SmartSwitch est activé. Si PCL SmartSwitch est désactivé, elle utilise le langage d'imprimante par défaut spécifié dans le menu Configuration.
Mode NPA En fonction Hors fonction Auto	Configurez l'imprimante afin qu'elle effectue le traitement spécial requis pour le mode de communication bidirectionnelle, conformément au protocole NPA. **Remarques :** • Auto correspond au paramètre usine. Auto configure l'imprimante pour analyser les données, déterminer leur format et effectuer le traitement approprié. • La modification de ce paramètre à partir du panneau de commandes de l'imprimante entraîne le redémarrage automatique de l'imprimante. La sélection de menu est ensuite mise à jour.
Tampon USB Désactivé Auto De 3 Ko à [taille maximale autorisée]	Configurez la taille du tampon d'entrée USB. **Remarques :** • Auto correspond au paramètre usine. • Si cette option est désactivée, le tampon d'impression est désactivé. Les travaux d'impression déjà mis en mémoire tampon sur le disque dur de l'imprimante sont imprimés avant la reprise du traitement normal. • Le paramètre de taille du tampon USB est modifiable par incrément de 1-Ko. • La taille maximale dépend de la quantité de mémoire de l'imprimante, de la taille des autres mémoires tampon et de la valeur définie pour l'option Economiser ressource (Activé ou Désactivé). • Pour augmenter au maximum la taille du tampon USB, désactivez ou réduisez la taille des tampons parallèle, série et réseau. • La modification de ce paramètre à partir du panneau de commandes de l'imprimante entraîne le redémarrage automatique de l'imprimante. La sélection de menu est ensuite mise à jour.
Tampon d'impression Hors fonction En fonction Auto	Stockez temporairement les travaux d'impression dans le disque dur de l'imprimante avant de l'imprimer. **Remarques :** • Hors fonction correspond au paramètre usine. • Si cette option est activée, les travaux sont mis en mémoire tampon sur le disque dur de l'imprimante. • Si elle est définie sur Auto, les travaux d'impression sont mis en mémoire tampon uniquement si l'imprimante traite des données provenant d'un autre port. • La modification de ce paramètre depuis le panneau de commandes de l'imprimante entraîne le redémarrage de l'imprimante lorsque vous quittez le menu. La sélection de menu est ensuite mise à jour.
PS binaire Mac En fonction Hors fonction Auto	Configurez l'imprimante afin qu'elle traite les travaux d'impression PostScript binaire Macintosh. **Remarques :** • Auto correspond au paramètre usine. • Si l'option est activée, l'imprimante traite les travaux d'impression PostScript binaire bruts. • Si l'option est désactivée, les travaux d'impression sont filtrés à l'aide d'un protocole standard.

Utilisation	A
Adresse ENA yyy.yyy.yyy.yyy	Configurez l'information de l'adresse réseau pour un serveur d'impression externe. **Remarque :** Cette option de menu est uniquement disponible lorsque l'imprimante est connectée à un serveur d'impression externe via un port USB.
Netmask ENA yyy.yyy.yyy.yyy	Configurez l'information masque de réseau pour un serveur d'impression externe. **Remarque :** Cette option de menu est uniquement disponible lorsque l'imprimante est connectée à un serveur d'impression externe via un port USB.
Passerelle ENA yyy.yyy.yyy.yyy	Configurez l'information de la passerelle pour un serveur d'impression externe. **Remarque :** Cette option de menu est uniquement disponible lorsque l'imprimante est connectée à un serveur d'impression externe via un port USB.

Menu [x] Parallèle

Remarque : Ce menu s'affiche uniquement quand une carte parallèle en option est installée.

Utilisation	A
PCL SmartSwitch En fonction Hors fonction	Configurez l'imprimante afin qu'elle passe automatiquement en mode d'émulation PCL lorsqu'un travail d'impression provenant d'un port série le requiert, quel que soit le langage par défaut de l'imprimante. **Remarques :** • En fonction correspond au paramètre usine. • Lorsque cette option est désactivée, l'imprimante n'analyse pas les données entrantes. Elle utilise l'émulation PostScript si PS SmartSwitch est activé. Si PS SmartSwitch est désactivé, elle utilise le langage d'imprimante par défaut spécifié dans le menu Configuration.
PS SmartSwitch En fonction Hors fonction	Configurez l'imprimante afin qu'elle passe automatiquement en mode d'émulation PS lorsqu'un travail d'impression provenant d'un port série le requiert, quel que soit le langage par défaut de l'imprimante. **Remarques :** • En fonction correspond au paramètre usine. • Lorsque cette option est désactivée, l'imprimante n'analyse pas les données entrantes. Elle utilise l'émulation PCL si PCL SmartSwitch est activé. Si PCL SmartSwitch est désactivé, elle utilise le langage d'imprimante par défaut spécifié dans le menu Configuration.
Mode NPA En fonction Hors fonction Auto	Configurez l'imprimante afin qu'elle effectue le traitement spécial requis pour le mode de communication bidirectionnelle, conformément au protocole NPA. **Remarques :** • Auto correspond au paramètre usine. • La modification de ce paramètre depuis le panneau de commandes de l'imprimante entraîne le redémarrage de l'imprimante lorsque vous quittez le menu. La sélection de menu est ensuite mise à jour.

Utilisation	A
Tampon parallèle Désactivé Auto De 3 Ko à [taille maximale autorisée]	Configurez la taille du tampon d'entrée parallèle. **Remarques :** • Auto correspond au paramètre usine. • Si cette option est désactivée, le tampon d'impression est désactivé. Les travaux déjà mis en mémoire tampon sur le disque dur de l'imprimante sont imprimés avant la reprise du traitement normal. • Le paramètre de taille du tampon parallèle est modifiable par incrément de 1 Ko. • La taille maximale dépend de la quantité de mémoire de l'imprimante, de la taille des autres mémoires tampon et de la valeur définie pour l'option Economiser ressource (Activé ou Désactivé). • Pour augmenter au maximum la taille du tampon parallèle, désactivez ou réduisez la taille des tampons USB, série et réseau. • La modification de ce paramètre depuis le panneau de commandes de l'imprimante entraîne le redémarrage de l'imprimante lorsque vous quittez le menu. La sélection de menu est ensuite mise à jour.
Tampon d'impression Hors fonction En fonction Auto	Stockez temporairement les travaux d'impression sur le disque dur de l'imprimante avant de les imprimer. **Remarques :** • Hors fonction correspond au paramètre usine. • Si cette option est activée, les travaux d'impression sont mis en mémoire tampon sur le disque dur de l'imprimante. • Si elle est définie sur Auto, les travaux d'impression sont mis en mémoire tampon uniquement si l'imprimante traite des données provenant d'un autre port. • La modification de ce paramètre depuis le panneau de commandes de l'imprimante entraîne le redémarrage de l'imprimante lorsque vous quittez le menu. La sélection de menu est ensuite mise à jour.
Mode avancé En fonction Hors fonction	Activez la communication bidirectionnelle via le port parallèle. **Remarques :** • En fonction correspond au paramètre usine. • Si cette option est désactivée, la négociation avec le port parallèle est désactivée.
Protocole Standard Fastbytes	Spécifiez le protocole du port parallèle. **Remarques :** • Fastbytes correspond au paramètre usine. Assure la compatibilité avec la plupart des ports parallèles existants (paramètre conseillé). • Le paramètre Standard permet de résoudre les problèmes de communication des ports parallèles.
Accepter Init En fonction Hors fonction	Déterminez si l'imprimante accepte ou non les demandes d'initialisation émanant de l'ordinateur. **Remarques :** • Hors fonction correspond au paramètre usine. • L'ordinateur demande l'initialisation en activant le signal INIT depuis le port parallèle. De nombreux ordinateurs activent ce signal chaque fois qu'ils sont mis sous tension.

Utilisation	A
Parallèle Mode 2 En fonction Hors fonction	Déterminez si les données du port parallèle sont échantillonnées sur le bord avant ou arrière de l'impulsion. **Remarque :** En fonction correspond au paramètre usine.
PS binaire Mac En fonction Hors fonction Auto	Configurez l'imprimante afin qu'elle traite les travaux d'impression PostScript binaire Macintosh. **Remarques :** • Auto correspond au paramètre usine. • Si l'option est désactivée, les travaux d'impression sont filtrés à l'aide d'un protocole standard. • Si l'option est activée, l'imprimante traite les travaux d'impression PostScript binaire bruts.
Adresse ENA yyy.yyy.yyy.yyy	Configurez l'information de l'adresse réseau pour un serveur d'impression externe **Remarque :** cette option de menu est uniquement disponible si l'imprimante est connectée à un serveur d'impression externe via un port USB.
Netmask ENA yyy.yyy.yyy.yyy	Configurez l'information masque de réseau pour un serveur d'impression externe. **Remarque :** cette option de menu est uniquement disponible si l'imprimante est connectée à un serveur d'impression externe via un port USB.
Passerelle ENA yyy.yyy.yyy.yyy	Configurez l'information de la passerelle pour un serveur d'impression externe. **Remarque :** cette option de menu est uniquement disponible si l'imprimante est connectée à un serveur d'impression externe via un port USB.

menu Série [x]

Remarque : Ce menu s'affiche uniquement quand une carte série en option est installée.

Utilisation	A
PCL SmartSwitch En fonction Hors fonction	Configurez l'imprimante afin qu'elle passe automatiquement en mode d'émulation PCL lorsqu'un travail d'impression provenant d'un port série le requiert, quel que soit le langage par défaut de l'imprimante. **Remarques :** • En fonction correspond au paramètre usine. • Lorsque cette option est désactivée, l'imprimante n'analyse pas les données entrantes. Elle utilise l'émulation PostScript si PS SmartSwitch est activé. Si PS SmartSwitch est désactivé, elle utilise le langage d'imprimante par défaut spécifié dans le menu Configuration.
PS SmartSwitch En fonction Hors fonction	Configurez l'imprimante afin qu'elle passe automatiquement en mode d'émulation PS lorsqu'un travail d'impression provenant d'un port série le requiert, quel que soit le langage par défaut de l'imprimante. **Remarques :** • En fonction correspond au paramètre usine. • Lorsque cette option est désactivée, l'imprimante n'analyse pas les données entrantes. Elle utilise l'émulation PCL si PCL SmartSwitch est activé. Si PCL SmartSwitch est désactivé, elle utilise le langage d'imprimante par défaut spécifié dans le menu Configuration.

Utilisation	A
Mode NPA En fonction Hors fonction Auto	Configurez l'imprimante afin qu'elle effectue le traitement spécial requis pour le mode de communication bidirectionnelle, conformément au protocole NPA. **Remarques :** • Auto correspond au paramètre usine. Auto configure l'imprimante pour analyser les données, déterminer leur format et effectuer le traitement approprié. • Lorsque cette option est activée, l'imprimante traite les données selon le protocole NPA. Si le format des données n'est pas NPA, les données sont refusées, considérées comme erronées. • Lorsque cette option est désactivée, l'imprimante ne traite pas les données selon le protocole NPA. • La modification de ce paramètre depuis le panneau de commandes de l'imprimante entraîne le redémarrage de l'imprimante lorsque vous quittez le menu. La sélection de menu est ensuite mise à jour.
Tampon série Désactivé Auto De 3 Ko à [taille maximale autorisée]	Configurer la taille du tampon d'entrée série. **Remarques :** • Auto correspond au paramètre usine. • Si cette option est désactivée, le tampon d'impression est désactivé. Tout travail déjà mis en mémoire tampon sur le disque est imprimé avant que le traitement normal des travaux entrants ne reprenne. • Le paramètre de taille du tampon série est modifiable par incrément de 1 Ko. • La taille maximale dépend de la quantité de mémoire de l'imprimante, de la taille des autres mémoires tampon et de la valeur définie pour l'option Economiser ressource (Activé ou Désactivé). • Pour augmenter au maximum la taille du tampon série, désactivez ou réduisez la taille des tampons parallèle, série et réseau. • La modification de ce paramètre depuis le panneau de commandes de l'imprimante entraîne le redémarrage de l'imprimante lorsque vous quittez le menu. La sélection de menu est ensuite mise à jour.
Tampon d'impression Hors fonction En fonction Auto	Stockez temporairement les travaux d'impression sur le disque dur de l'imprimante avant de les imprimer. **Remarques :** • Hors fonction correspond au paramètre usine. L'imprimante ne met pas en mémoire tampon les travaux d'impression sur son disque dur. • Si cette option est activée, les travaux sont mis en mémoire tampon sur le disque dur de l'imprimante. • Si elle est définie sur Auto, les travaux d'impression sont mis en mémoire tampon uniquement si l'imprimante traite des données provenant d'un autre port. • La modification de ce paramètre depuis le panneau de commandes de l'imprimante entraîne le redémarrage de l'imprimante lorsque vous quittez le menu. La sélection de menu est ensuite mise à jour.

Utilisation	A
Protocole DTR DTR/DSR XON/XOFF XON/XOFF/DTR XONXOFF/DTRDSR	Définir les valeurs des signaux de reconnaissance matérielle et logicielle pour le port série. **Remarques :** • DTR correspond au paramètre usine. • DTR/DSR est un paramètre de signaux de reconnaissance matérielle. • XON/XOFF est un paramètre de signaux de reconnaissance logicielle. • XON/XOFF/DTR et XON/XOFF/DTR/DSR sont des paramètres de signaux de reconnaissance matérielle et logicielle combinés.
Robust XON En fonction Hors fonction	Déterminer si l'imprimante avertit l'ordinateur lorsqu'elle est disponible. **Remarques :** • Hors fonction correspond au paramètre usine. • Cette option affecte le port série uniquement si vous utilisez le protocole série XON/XOFF.
Bauds 1200 2400 4800 9600 19200 38400 57600 115200 138200 172800 230400 345600	Spécifier le débit de réception des données par le biais du port série. **Remarques :** • 9600 correspond au paramètre usine. • Le menu Série standard affiche les débits 138 200, 172 800, 230 400 et 345 600 en bauds uniquement. Ces valeurs ne s'affichent pas dans les menus Option série 1, Option série 2 ou Option série 3.
Bits de données 7 8	Indiquer le nombre de bits de données envoyés lors de chaque transmission. **Remarque :** 8 correspond au paramètre usine.
Parité Paire Impaire Aucun Ignorer	Définir la parité pour les blocs de données d'entrée et de sortie de chaque port série. **Remarque :** Aucun correspond au paramètre usine.
Accepter DSR En fonction Hors fonction	Indiquer si l'imprimante utilise le signal DSR. **Remarques :** • Hors fonction correspond au paramètre usine. • DSR est un signal de reconnaissance utilisé par la majorité des câbles série. Le port série utilise le signal DSR pour faire la distinction entre les données envoyées par l'ordinateur et celles créées par le bruit électrique dans le câble série. Ce bruit électrique peut générer l'impression de caractères parasites. Pour éviter ce problème, activez cette option.

Configuration SMTP, menu

Utilisation	Pour
Serveur SMTP primaire	Définir les informations relatives à la passerelle et au port du serveur SMTP. **Remarque :** 25 correspond au port du serveur SMTP par défaut.
Port du serveur SMTP primaire	
Serveur SMTP secondaire	
Port du serveur SMTP secondaire	
Délai SMTP 5–30	Préciser le délai (en secondes) avant que le serveur arrête d'envoyer un e-mail. **Remarque :** 30 secondes correspond au paramètre usine par défaut.
Adresse de réponse	Définir une adresse de réponse de 128 caractères maximum dans le message électronique envoyé par l'imprimante.
Utiliser SSL Désactivé Négocier Requis	Déterminer l'imprimante devant utiliser SSL pour plus de sécurité lors de la connexion au serveur SMTP. **Remarques :** • Désactivé correspond au paramètre usine. • Lorsque le paramètre Négocier est utilisé, le serveur SMTP détermine si SSL sera utilisé.
Authentification du serveur SMTP Aucune authentification n'est requise Connexion/Ordinaire CRAM-MD5 Digest-MD5 NTLM Kerberos 5	Préciser le type d'authentification des utilisateurs nécessaire pour les privilèges de numérisation vers le courrier électronique. **Remarque :** “Aucune identification requise” correspond au paramètre usine
E-mail du périphérique Aucune Utiliser informations d'authentif. du périphérique SMTP	Définir les informations d'authentification qui seront utilisées pour communiquer avec le serveur SMTP. Certains serveurs SMTP requièrent des informations d'authentification pour envoyer des messages électroniques. **Remarques :** • Aucun correspond au paramètre usine des options E-mail du périphérique et de E-mail de l'utilisateur. • Les options ID utilisateur du périphérique et Mot de passe du périphérique sont utilisées pour se connecter au serveur SMTP lorsque l'option Utiliser informations d'authentif. SMTP du périphérique est sélectionnée.
E-mail de l'utilisateur* Aucune Utiliser informations d'authentif. du périphérique SMTP Utiliser le mot de passe et l'ID utilisateur de la session Util. mot de passe et adresse électronique de la session Message utilisateur	
ID utilisateur du périphérique	
Mot de passe de périphérique	
Domaine Kerberos 5	
Domaine NTLM	

Menu Sécurité

Menu Modifier les configurations de sécurité

Utilisation	Pour
Modifier le mot de passe de sauvegarde Utiliser un mot de passe de sauvegarde • Désactivé • Activé Mot de passe	Créer un mot de passe de sauvegarde. **Remarques :** • Désactivé correspond au paramètre usine pour « Utiliser un mot de passe de sauvegarde ». • Cette option de menu apparaît uniquement s'il existe un mot de passe de sauvegarde.
Modifier les blocs fonctionnels Comptes internes NTLM Configuration simple de Kerberos Configuration Kerberos Active Directory LDAP LDAP + GSSAPI Mot de passe Code PIN	Modifier les paramètres pour Comptes internes, NTLM, Configuration Kerberos simple, Configuration Kerberos, Active Directory, LDAP, Mot de passe et Code PIN.
Modifier les modèles de sécurité [liste des modèles disponibles]	Ajouter ou modifier un modèle de sécurité.
Modifier les contrôles d'accès Menus administrateur Accès aux fonctions déploiement Solutions Annuler travaux sur périphérique	Contrôler l'accès aux menus de l'imprimante, aux mises à jour du microcode, aux travaux suspendus et aux autres points d'accès.

Menu Divers paramètres de sécurité

Utiliser	Pour
Restrictions de connexion Echecs de connexion Délai des échecs Délai de verrouillage Délai de connexion au panneau Délai de connexion à distance	Limiter le nombre et les délais d'échec des tentatives de connexion à partir du panneau de commandes de l'imprimante avant le verrouillage de *tous* les utilisateurs. **Remarques :** • « Echecs de connexion » indique le nombre d'échecs de tentatives de connexion avant le verrouillage des utilisateurs. Les paramètres peuvent être compris entre 1 et 10 tentatives. « 3 tentatives » correspond au paramètre usine. • « Délai des échecs » indique le délai au cours duquel des échecs de connexion peuvent se produire avant le verrouillage des utilisateurs. Les paramètres peuvent être compris entre 1 et 60 minutes. « 5 minutes » correspond au paramètre usine. • « Durée du verrouillage » indique la durée pendant laquelle les utilisateurs sont verrouillés après avoir dépassé la limite d'échecs de connexion. Les paramètres peuvent être compris entre 1 et 60 minutes. « 5 minutes » correspond au paramètre usine. 1 indique que l'imprimante n'impose pas de délai de verrouillage. • Le « délai de connexion au panneau » indique la durée pendant laquelle l'imprimante reste inactive sur l'écran d'accueil avant de déconnecter automatiquement l'utilisateur. Les paramètres peuvent être compris entre 1 et 900 secondes. 30 secondes correspond au paramètre usine par défaut. • Le « délai de connexion à distance » indique la durée pendant laquelle une interface distante reste inactive avant de déconnecter automatiquement l'utilisateur. Les paramètres peuvent être compris entre 1 et 120 minutes. « 10 minutes » correspond au paramètre usine.
Cavalier de sécurité pour la réinitialisation Aucun effet Contrôles d'accès = « Pas de sécurité » Réinit. param. usine par défaut pour sécurité	Ajustez les paramètres de sécurité. **Remarques :** • « Aucun effet » signifie que la réinitialisation est sans effet sur la configuration de sécurité de l'imprimante. • Contrôles d'accès=« Pas de sécurité » conserve toutes les informations de sécurité définies par l'utilisateur. « Pas de sécurité » correspond au paramètre usine. • « Réinit. param. usine par défaut pour sécurité » supprime toutes les informations de sécurité définies par l'utilisateur et affecte la valeur par défaut d'origine à chaque paramètre de la section Divers paramètres de sécurité, tant du panneau que de la page Web.
Vérification du certificat du serveur LDAP Demande Essayer Autoriser Jamais	Autoriser l'utilisateur à demander un certificat serveur. **Remarques :** • « Demande » correspond au paramètre usine. Cela signifie qu'un certificat serveur est demandé. En l'absence de certificat ou en présence d'un certificat erroné, la session prend fin immédiatement. • « Essayer » signifie qu'un certificat serveur est demandé. Si aucun certificat n'est fourni, la session se poursuit normalement. En présence d'un certificat erroné, la session prend fin immédiatement. • « Autoriser » signifie qu'un certificat serveur est demandé. Si aucun certificat n'est fourni, la session se poursuit normalement. Si un certificat erroné est fourni, il est ignoré et la session se poursuit normalement. • « Jamais » signifie qu'aucun certificat serveur n'est demandé.
Longueur minimum du code PIN 1 à 16	Limiter le nombre de chiffres qui compose votre code PIN (Personal Identification Number). **Remarque :** 4 correspond au paramètre usine.

menu d'impression confidentielle

Utilisation	Pour
PIN non valide maximum Désactivé 2 – 10	Limiter le nombre de saisies de codes PIN erronés acceptées. **Remarques :** • Cet élément de menu s'affiche uniquement lorsque l'imprimante est équipée d'un disque dur formaté en état de fonctionnement. • Lorsque le nombre limite est atteint, les travaux d'impression correspondant au nom d'utilisateur et au code PIN sont supprimés.
Expiration des travaux confidentiels Désactivé 1 heure 4 heures 24 heures 1 semaine	Définir la durée pendant laquelle l'imprimante stocke les travaux d'impression confidentiels. **Remarques :** • Si le paramètre Expiration du travail d'impression confidentiel est modifié alors que des travaux d'impression confidentiels sont stockés sur le disque dur ou dans la mémoire de l'imprimante, le paramètre précédent est conservé pour ces travaux d'impression. • Si l'imprimante est mise hors tension, tous les travaux confidentiels stockés dans la mémoire de l'imprimante sont supprimés.
Répéter. expir. travail Désactivé 1 heure 4 heures 24 heures 1 semaine	Définir la durée pendant laquelle l'imprimante stocke les travaux d'impression.
Vérifier expir. travail Désactivé 1 heure 4 heures 24 heures 1 semaine	Définir la durée pendant laquelle l'imprimante stocke les travaux d'impression nécessitant une vérification.
Différer expir. travail Désactivé 1 heure 4 heures 24 heures 1 semaine	Définir la durée pendant laquelle l'imprimante stocke les travaux d'impression pour une impression ultérieure.
Remarque : Désactivé correspond au paramètre usine.	

menu Effacer fichiers données temporaires

L’effacement des fichiers de données temporaires efface *uniquement* les données du travail d’impression stockées sur le disque dur de l'imprimante qui *ne sont pas* actuellement utilisées par le fichier système. Toutes les données permanentes stockées sur le disque dur de l'imprimante sont préservées, telles que les polices téléchargées, les macros ou les travaux suspendus.

Remarque : Ce menu s'affiche uniquement lorsque l'imprimante est équipée d'un disque dur formaté en état de fonctionnement.

Utiliser	Pour
Mode d'effacement Auto	Spécifier le mode d'effacement des fichiers de données temporaires.
Méthode automatique Passage unique Passages multiples	Marque l'espace disque utilisé lors d'un précédent travail d'impression. Cette méthode ne permet pas au système de fichiers de réutiliser cet espace avant qu'il soit effacé. **Remarques :** • Passage unique correspond au paramètre usine. • Seul l'effacement automatique permet aux utilisateurs d'effacer des fichiers de données temporaires sans avoir à mettre l'imprimante hors tension pendant une durée prolongée. • Les informations hautement confidentielles doivent être effacées en utilisant *uniquement* la méthode Passages multiples.

Menu Journal d'audit de sécurité

Utilisez	Pour
Exporter le journal	Permettre à un utilisateur autorisé d'exporter un journal de sécurité. **Remarques :** • Pour exporter le journal d'audit à partir du panneau de commandes de l'imprimante, reliez un lecteur flash à l'imprimante. • Téléchargez le journal d'audit sur un ordinateur pour l'exporter du serveur Web incorporé.
Supprimer le journal Oui Non	Indiquer si les journaux d'audit sont supprimés.
Configurer le journal Activer l'audit Oui Non Activer syslog distant Non Oui Serveur Syslog distant [256 chaîne de caractère] Port Syslog distant 1–65535 Méthode de communication avec le serveur Syslog distant UDP normal Stunnel Option de syslog distant 0 – 23 Consigner tous les comportements Ecraser les anciennes entrées Alerte e-mail et suppression de toutes les entrées	Définir la configuration des journaux d'audit. **Remarques :** • « Activer l'audit » détermine si les événements sont enregistrés dans le journal d'audit sécurisé et le syslog distant. Non correspond au paramètre usine. • « Activer syslog distant » détermine si les journaux sont envoyés à un serveur distant. Non correspond au paramètre usine. • « Serveur syslog distant » détermine la valeur utilisée pour envoyer les journaux au serveur syslog distant. • « Port syslog distant » identifie le port par lequel l'imprimante transmet les événements consignés à un serveur distant. • « Méthode de communication avec le serveur syslog distant » identifie le protocole utilisé par l'imprimante pour transmettre les événements consignés à un serveur distant. Normal UDP correspond au paramètre usine. • « Fonction du syslog distant » détermine la valeur d'usine utilisée par l'imprimante lors de l'envoi d'événements au serveur syslog distant. 4 correspond au paramètre usine. • « Réaction en cas de saturation de la mémoire par journal » détermine la façon dont l'imprimante réagit lorsque le journal remplit entièrement sa mémoire allouée. Copier sur entrées les plus anciennes est un paramètre usine.

Utilisez	Pour
Configurer le journal (suite) Adresse e-mail de l'administrateur [256 chaîne de caractère] Exportations signées numériquement Désactivé Activé Sévérité des événements à journaliser 0 – 7 Événements syslog distant non consignés Non Oui Alerte e-mail car journal effacé Non Oui Alerte e-mail car journal en boucle Non Oui Alerte e-mail car % plein Non Oui Niveau d'alerte car % plein 1–99 Alerte e-mail car journal exporté Non Oui Alerte e-mail car modification des paramètres du journal Non Oui Fins de lignes du journal Présentation de ligne (\n) Retour de chariot (\r) Fin de ligne (\r\n)	Indiquer comment les journaux d'audit sont configurés. **Remarques :** • « Adresse e-mail de l'administrateur » détermine si les administrateurs sont automatiquement avertis de certains événements consignés dans le journal. Ce paramètre peut avoir une ou plusieurs adresses e-mail (séparées par des virgules). • « Exportations signées numériquement » détermine si l'imprimante signe automatiquement les journaux de sécurité exportés. Désactivé correspond au paramètre usine. • « Importance des événements à inclure dans journal » consigne le degré d'importance de chaque événement. 4 correspond au paramètre usine. • « Evénements syslog distant non consignés » détermine si l'imprimante envoie des événements au serveur distant dont le degré de gravité est supérieur à la valeur de l'« importance des événements à inclure dans journal ». Non correspond au paramètre usine. • « Alerte du nettoyage du journal par courrier » détermine si l'imprimante envoie un e-mail à l'administrateur chaque fois qu'un journal est supprimé via le panneau de commande de l'imprimante ou l'EWS. Non correspond au paramètre usine. • « Alerte de la copie du journal par courrier » détermine si l'imprimante envoie un e-mail à l'administrateur chaque fois que des entrées de journal sont écrasées. Non correspond au paramètre usine. • « Alerte du % du niveau d'alerte total par courrier » détermine si l'imprimante envoie un e-mail à l'administrateur lorsque le journal remplit une certaine quantité de son espace alloué. Non correspond au paramètre usine. • « % du niveau d'alerte total » détermine si l'espace occupé par le journal est égale ou supérieure à la valeur du niveau d'alerte total. 90 correspond au paramètre usine. • « Alerte d'exportation du journal par courrier » détermine si l'imprimante envoie un e-mail à l'administrateur chaque fois qu'un journal est exporté. Non correspond au paramètre usine. • « Alerte des modifications des paramètres du journal par courrier » détermine si l'imprimante envoie un e-mail à l'administrateur lorsque la valeur du paramètre « Activer le journal d'audit » est en fonction. Non correspond au paramètre usine. • « Fins de lignes du journal » définit comment les fins de ligne seront gérées dans le fichier journal, suivant le système d'exploitation utilisé pour fractionner ou visionner le fichier. « Saut de ligne (\n) » correspond au paramètre usine.

Définir date/heure, menu

Utilisation	Pour
Date et heure actuelles	Afficher les paramètres date et heure pour l'imprimante.
Définir heure/date manuellement	Entrer la date et l'heure. **Remarque :** Date/heure est défini au format AAAA-MM-JJ HH:MM:SS.
Fuseau horaire	Sélectionnez le fuseau horaire. **Remarque :** GMT correspond au paramètre usine.
Observer auto l'heure d'été Activé Désactivé	Indiquer à l'imprimante d'utiliser les heures de début et de fin du paramètre Heure d'été associé au paramètre Fuseau horaire. **Remarque :** En fonction correspond au paramètre usine et utilise le paramètre Heure d'été associé au paramètre Fuseau horaire.
Réglage fuseau horaire personnalisé Semaine de début de l'heure d'été Jour de début de l'heure d'été Mois de début de l'heure d'été Heure de début de l'heure d'été Semaine de fin de l'heure d'été Jour de fin de l'heure d'été Mois de fin de l'heure d'été Heure de fin de l'heure d'été Décalage DST	Permettre à l'utilisateur de configurer le fuseau horaire.
Activer NTP Activé Désactivé	Activer le protocole NTP (Network Time Protocol), qui synchronise les horloges des périphériques situés sur un réseau. **Remarque :** Activé correspond au paramètre usine.
Serveur NTP:	Afficher l'adresse du serveur NTP.
Activer l'authentification Activé Désactivé	Activer ou de désactiver le paramètre d'authentification **Remarque :** Désactivé correspond au paramètre usine.

Menu Paramètres

Paramètres généraux, menu

Utilisez	Pour
Langue d'affichage Anglais Français Allemand Italien Espagnol Danois Norvégien Néerlandais Suédois Portugais Finnois Russe Polonais Grec Magyar Turc Tchèque Chinois simplifié Chinois traditionnel Coréen Japonais	Sélectionner la langue du texte qui s'affiche à l'écran. **Remarque :** Toutes les langues ne sont pas disponibles sur tous les modèles. Du matériel complémentaire peut s'avérer nécessaire pour certaines langues.
Afficher estimations consommables Afficher estimations Ne pas afficher estimations	Afficher les estimations des consommables dans le panneau de commandes de l'imprimante, dans Embedded Web Server, dans les paramètres de menu et les rapports de statistiques du périphérique. **Remarque :** Afficher les estimations correspond au paramètre usine.
Mode éco Désactiver Energie Energie/Papier Papier	Réduit la consommation d'énergie, de papier ou de supports spéciaux **Remarque :** Désactiver correspond au paramètre usine. Ce paramètre permet de rétablir les paramètres usine de l'imprimante.
bip de chargement DAA Activé Désactivé	Indique si le DAA émet un signal lorsque le papier est chargé. **Remarque :** Activé correspond au paramètre usine.
Capteur Multifeed du DAA Activer Désactiver	Détecter si le DAA entraîne plusieurs feuilles à la fois. **Remarque :** Activé correspond au paramètre usine.
Mode silencieux Désactiver Activer	Réduire le bruit de l'imprimante. **Remarque :** Désactiver correspond au paramètre usine.

Utilisez	Pour
Exécuter la configuration initiale Oui Non	Exécuter l'assistant de configuration.
Clavier Type de clavier Anglais Français Français canadien Allemand Italien Espagnol Grec Danois Norvégien Néerlandais Suédois Finnois Portugais Russe Polonais Suisse allemand Français de suisse Coréen Magyar Turc Tchèque Chinois simplifié Chinois traditionnel Japonais Clé personnalisée [x]	Sélectionner une langue et des informations de clé personnalisée pour le clavier à l'écran.
Formats de papier E.U. Unités métriques	Préciser l'unité de mesure des formats de papier. **Remarques :** • E.U. correspond au paramètre usine. • Le paramètre d'origine est déterminé par le pays ou la région sélectionné dans l'assistant de configuration initial.
Numériser vers une plage de ports de l'ordinateur [plage de ports]	Définir une plage de ports valides pour les imprimantes situées derrière un pare-feu bloquant les ports. **Remarque :** 9 751 :12000 correspond au paramètre usine.

Utilisez	Pour
Information affichée Volet de gauche Volet de droite Texte personnalisé [x]	Indiquer les informations affichées dans les angles supérieurs de l'écran d'accueil. Pour le volet de gauche et le volet de droite, choisissez parmi les options suivantes : Aucune Adresse IP Nom d'hôte Nom du contact Emplacement Date/Heure Nom de service mDNS/DDNS Nom de configuration zéro Texte personnalisé [x] Nom du modèle **Remarques :** • L'adresse IP correspond au paramètre usine pour le volet de gauche. • La date/heure correspond au paramètre usine pour le volet de droite.
Information affichée (suite) Toner noir	Personnaliser les informations affichées pour Toner noir. Sélectionnez l'une des options suivantes : Quand afficher Ne pas afficher Ecran Message à afficher Par défaut Autre Par défaut [saisie de texte] Autre [saisie de texte] **Remarque :** Ne pas afficher correspond au paramètre usine pour Quand afficher.
Information affichée (suite) Bourrage papier Charger du papier Erreurs de service	Personnaliser les informations affichées pour certains menus. Sélectionnez l'une des options suivantes : Ecran Oui Non Message à afficher Par défaut Autre Par défaut [saisie de texte] Autre [saisie de texte] **Remarque :** Non correspond au paramètre usine pour Afficher.

Utilisez	Pour
Personnalisation de l'écran d'accueil Changer de langue Copie Raccourcis de copie Télécopie Raccourcis des télécopies Courrier électronique Raccourcis des courriers électroniques FTP Raccourcis FTP Rechercher dans les travaux suspendus Travaux suspendus Pilote USB Profils et applications Signets Travaux par utilisateur Formulaires et favoris Copie de carte Numériser vers le réseau MyShortcut Envoi multiple	Changer les icônes qui s'affichent dans l'écran d'accueil. Pour chaque icône, choisissez parmi les options suivantes : Ecran Ne pas afficher
Format de la date MM-JJ-AAAA JJ-MM-AAAA AAAA-MM-JJ	Définir le format de la date. **Remarque :** MM-JJ-AAAA est le paramètre appliqué aux Etats-Unis. JJ-MM-AAAA correspond au format international par défaut.
Format de l'heure 12 heures A.M./P.M. Horloge de 24 heures	Définir le format de l'heure. **Remarque :** 12 heures A.M./P.M. correspond au paramètre usine.
Luminosité de l'écran 20–100	Indiquer la luminosité de l'écran. **Remarque :** 100 correspond au paramètre usine.
Copie d'une page Désactiver Activer	Définir les copies depuis la vitre du scanner à une seule page à la fois. **Remarque :** Désactiver correspond au paramètre usine.
Luminosité de la sortie Mode Normal/Standby Désactiver Faible Lumineux	Définir la luminosité de sortie du réceptacle standard. **Remarques :** • Faible correspond au paramètre usine si le mode Eco est défini sur Energie ou Energie/Papier. • Vif correspond au paramètre usine si le mode Eco est défini sur Hors fonction ou Papier.
Erreur éclairage Activer Désactiver	Activer le voyant lumineux pour qu'il clignote en rouge lorsque l'imprimante rencontre une erreur. **Remarque :** Activé correspond au paramètre usine.

Utilisez	Pour
Audio Feedback (Réaction audio) Button Feedback (Réaction des boutons) Activer Désactiver Volume 1 – 10	Indiquer le volume du son des boutons. **Remarques :** • En fonction correspond au paramètre usine pour Button Feedback (Réaction des boutons). • 5 correspond au paramètre usine pour Volume.
Feedback (Réactions) de l'écran tactile Activer Désactiver	Activer la réaction des sensations de l'écran tactile. **Remarque :** Activé correspond au paramètre usine.
Afficher les signets Oui Non	Indiquer si les signets sont affichés dans la zone des travaux suspendus. **Remarque :** Oui correspond au paramètre usine. Lorsque vous avez sélectionné Oui, les signets apparaissent dans la zone des travaux suspendus.
Autoriser les paramètres Retrait arrière-plan Activer Désactiver	Indiquer si le retrait d'arrière-plan est autorisé. **Remarque :** Activé correspond au paramètre usine. L'arrière-plan de l'image est supprimé.
Autoriser les numérisations personnalisées Activer Désactiver	Numériser plusieurs travaux dans un fichier. **Remarque :** Activé correspond au paramètre usine. Lorsque vous avez sélectionné En fonction, le paramètre d'autorisation des numérisations personnalisées peut être activé pour des travaux spécifiques.
Correction bourrage du scanner Niveau du travail Niveau de la page	Indiquer comment recharger un travail numérisé en cas de bourrage papier dans le DAA. **Remarques :** • Le niveau de travail correspond au paramètre usine. • Si vous avez sélectionné Niveau du travail, l'intégralité du travail doit être numérisée à nouveau en cas de bourrage papier de certaines pages. • Si vous avez sélectionné Niveau de la page, numérisez à nouveau la page bloquée.
Débit de rafraîchissement d'une page Web 30–300	Préciser le nombre de secondes entre les rafraîchissements d'Embedded Web Server. **Remarque :** 120 correspond au paramètre usine.
Nom du contact	Spécifier le nom d'un contact. **Remarque :** Le nom du contact est stocké sur le serveur Embedded Web Server.
Emplacement	Indiquer l'emplacement. **Remarque :** L'emplacement est stocké sur Embedded Web Server.

Utilisez	Pour
Alertes Contrôle de l'alarme Alarme cartouche Alarme agrafes Alarme perforatrice	Définir le déclenchement d'une alarme lorsque l'imprimante requiert l'intervention de l'utilisateur. Pour chaque type d'alerte, sélectionnez l'une des options suivantes pour chaque type : Désactivé Unique Continu **Remarques :** • Unique correspond au paramètre usine par défaut pour Réglage avertisseur. Ce réglage entraîne l'émission de plusieurs bips rapides. • Désactivé correspond au paramètre usine par défaut pour Alarme cartouche, Alarme agrafes et Alarme perforatrice. • Continu correspond à une répétition de bips rapides à intervalles réguliers
Délais Mode Standby Désactivé 1 – 240	Préciser le nombre de minutes d'inactivité avant le passage de l'imprimante en mode Economie d'énergie. **Remarque :** 15 correspond au paramètre usine.
Délais Mode Veille Désactivé 1–120	Fixer la durée (en minutes) entre l'impression d'un travail et le passage de l'imprimante en mode Economie énergie. **Remarques :** • 20 correspond au paramètre usine. • Les paramètres de valeur plus faible permettent d'économiser de l'énergie mais nécessitent un temps de préchauffage plus long. • Sélectionnez le paramètre de valeur plus faible si votre imprimante est branchée sur le même circuit électrique que l'éclairage de la pièce et que vous remarquez des baisses de tension. • Si l'imprimante fonctionne en permanence, sélectionnez une valeur élevée. La plupart du temps, ce réglage permet de garder l'imprimante prête à imprimer avec un temps de préchauffage réduit.
Délais Imprimer sans écran Autoriser impression sans écran Ecran act. pdt impression	Imprimer une tâche lorsque l'écran est éteint. **Remarque :** Ecran allumé lors de l'impression correspond au paramètre usine.
Délais Délai d'hibernation Désactivé 20 minutes 1–3 heure(s) 6 heures 1–3 jour(s) 1–2 semaine(s) 1 mois	Définissez le délai avant que l'imprimante n'entre en mode Hibernation. **Remarque :** 3 jours correspond au paramètre usine.
Délai d'hibernation lors d'une connexion Hibernation Ne pas activer l'hibernation	Mettre l'imprimante en mode Hibernation même si une connexion Ethernet ou téléphonique est active. **Remarque :** Hibernation correspond au paramètre usine.

Utilisez	Pour
Délais délai d'affichage 15 – 300	Fixer le délai en secondes pendant lequel l'imprimante attend avant de retourner à l'état Prêt. **Remarque :** 30 correspond au paramètre usine.
Délais prolonger délai d'affichage Activer Désactiver	Poursuivre le travail spécifié sans revenir à l'écran d'accueil lorsque le délai d'affichage arrive à expiration. **Remarque :** Désactiver correspond au paramètre usine.
Délais Délai d'impression Désactivé 1 – 255	Fixer le délai en secondes pendant lequel l'imprimante attend un message de fin de travail avant d'annuler le reste du travail. **Remarques :** • 90 correspond au paramètre usine. • Lorsque le délai expire, l'imprimante termine l'impression de la page qui se trouve encore dans l'imprimante et vérifie si d'autres tâches d'impression sont en attente. • L'option Délai d'impression est disponible uniquement lorsque vous utilisez l'émulation PCL. Ce paramètre n'a aucune incidence sur les tâches d'impression en mode d'émulation PostScript.
Délais Délai d'attente Désactivé 15 – 65535	Fixer le délai en secondes pendant lequel l'imprimante peut recevoir des données supplémentaires avant l'annulation d'une tâche. **Remarques :** • 40 correspond au paramètre usine. • Le paramètre Délai d'attente est disponible uniquement lorsque l'imprimante utilise l'émulation PostScript. Ce paramètre n'a aucune incidence sur les tâches d'impression en mode d'émulation PCL.
Délais Délai de mise en attente de la tâche 5 – 255	Définir combien de temps l'imprimante attend l'intervention de l'utilisateur avant de mettre en attente des travaux nécessitant des ressources non disponibles et de poursuivre l'impression d'autres travaux de la file d'attente. **Remarques :** • 30 correspond au paramètre usine. • Ce menu s'affiche uniquement lorsque l'imprimante est équipée d'un disque dur.
Correction d'erreur Redémarrage automatique Redémarrer si inactif Toujours redémarrer Ne jamais redémarrer	Configurer l'imprimante pour redémarrer en cas d'erreur. **Remarque :** Toujours redémarrer correspond au paramètre usine.
Correction d'erreur Redémarrages automatiques max. 1–20	Déterminer le nombre de redémarrages automatiques que l'imprimante peut effectuer. **Remarque :** 2 correspond au paramètre usine.
Imprimer récupération Auto continu Désactivé 5 – 255	Permettre à l'imprimante de poursuivre l'impression dans certains cas hors ligne non résolus dans le délai spécifié. **Remarque :** Désactivé correspond au paramètre usine.

Utilisez	Pour
Imprimer récupération Correction bourrage Activer Désactiver Auto	Indiquer si l'imprimante doit réimprimer les pages bloquées à la suite d'un bourrage papier. **Remarque :** Auto correspond au paramètre usine. L'imprimante réimprime les pages à la suite d'un bourrage papier sauf si la mémoire utilisée pour suspendre ces pages est requise pour d'autres tâches d'impression.
Imprimer récupération Assistance bourrage papier Activer Désactiver	Configurer l'imprimante pour vérifier automatiquement les bourrages papier. **Remarque :** Activé correspond au paramètre usine.
Imprimer récupération Protection page Désactiver Activer	Imprimer une page qui ne l'aurait peut-être pas été dans d'autres circonstances. **Remarques :** • Désactiver correspond au paramètre usine. Ce paramètre permet l'impression partielle d'une page si la mémoire est insuffisante pour traiter la page entière. • Sur Activé, l'imprimante traite et imprime la page en entier.
Appuyer sur le bouton Veille Ne rien faire Veille Hibernation	Déterminer comment l'imprimante réagit à une brève pression sur le bouton Veille lorsqu'elle est inactive. **Remarque :** Veille correspond au paramètre usine.
Maintenir le bouton Veille enfoncé Ne rien faire Veille Hibernation	Déterminer comment l'imprimante réagit à une longue pression sur le bouton Veille lorsqu'elle est inactive. **Remarque :** Ne rien faire correspond au paramètre usine.
Paramètres par défaut d'origine Ne pas restaurer Restaurer maintenant	Restaurer tous les paramètres usine de l'imprimante à l'exception des paramètres du menu Réseau/Ports. **Remarques :** • La valeur par défaut est Ne pas restaurer. • Restaurer maintenant supprime toutes les ressources téléchargées stockées dans la mémoire vive. Les ressources téléchargées stockées dans la mémoire flash ne sont pas affectées.
Exporter le fichier de configuration Exporter	Exporter le fichier de configuration de l'imprimante vers un lecteur flash.

Menu Paramètres de copie

Utiliser	Pour
Type de contenu Texte Graphiques Texte/Photo Photo	Déterminer le contenu du document d'origine. **Remarque :** Texte/Photo correspond au paramètre usine.

Utiliser	Pour
Source du contenu Laser noir et blanc Laser couleur Jet d'encre Photo/Film Magazine Quotidien Appuyez sur Autre	Déterminer la manière dont le document d'origine a été produit. **Remarque :** Laser noir et blanc correspond au paramètre usine.
Côtés (recto verso) Recto sur recto Recto sur recto verso Recto verso sur recto Recto verso sur recto verso	Déterminer si un document d'origine est recto verso (deux faces) ou recto (une face) et préciser si la copie doit être recto verso ou recto. **Remarques :** • **Recto sur recto** : le document d'origine est imprimé sur une face et la copie est elle aussi imprimée sur une face. • **Recto sur recto verso** : le document d'origine est imprimé sur une face et la copie est imprimée sur deux faces. • **Recto verso sur recto** : le document d'origine est imprimé sur les deux faces et la copie est imprimée sur une seule face. • **Recto verso sur recto verso** : le document d'origine est imprimé sur les deux faces et la copie est elle aussi imprimée sur les deux faces.
Economiseur de papier Hors fonction Portrait 2 par page Paysage 2 par page Portrait 4 par page Paysage 4 par page	Copier 2 ou 4 feuilles d'un document sur une même page. **Remarque :** Hors fonction correspond au paramètre usine.
Imprimer les bordures des pages En fonction Hors fonction	Indiquer si une bordure est imprimée. **Remarque :** Hors fonction correspond au paramètre usine.
Assembler (1,1,1) (2,2,2) (1,2,3) (1,2,3)	Imprimer les pages d'un travail d'impression en respectant l'ordre défini lors de l'impression de plusieurs exemplaires de ce travail. **Remarque :** « (1,2,3) (1,2,3) » correspond au paramètre usine.
Perforatrice Désactiver 2 perf. 3 perf. 4 perf.	Déterminer le type de finition de perforation à appliquer à un travail d'impression ou de copie. **Remarque :** Désactiver correspond au paramètre usine.
Agrafe Désactiver Activer	Activer ou désactiver l'unité de finition avec agrafage. **Remarques :** • Hors fonction correspond au paramètre usine. • Cet élément de menu s'affiche uniquement lorsque l'unité de finition d'agrafage est installée.

Utiliser	Pour
Format d'origine Lettre Légal Executive Folio Statement Oficio (Mexique) Universal Détection automatique de format Formats différents A4 A5 A6 JIS B5 Letter support complexe A5 support complexe Legal support complexe A4 support complexe Format de numérisation personnalisé [x] Original Carte de visite 3 x 5 po. 4 x 6 po. Fiche ID	Spécifier le format de papier du document d'origine. **Remarques :** • Lettre US correspond au paramètre usine. • A4 correspond au format international par défaut.
Copie vers l'alimentation Bac [x] Adaptation automatique du format Chargeur multifonction	Indiquer la source d'alimentation papier des travaux de copie. **Remarque :** Le bac 1 correspond aux paramètres usine.
Séparateurs de transparent En fonction Hors fonction	Placer une feuille de papier entre les transparents. **Remarque :** En fonction correspond au paramètre usine.
Séparateurs Hors fonction Entre copies Entre travaux Entre pages	Placer une feuille de papier entre les pages, les copies ou les travaux. **Remarque :** Hors fonction correspond au paramètre usine.
Source séparateur Bac [x] Chargeur multifonction	Indiquer la source d'alimentation des séparateurs. **Remarque :** Le bac 1 correspond aux paramètres usine.
Intensité 1–9	Eclaircir ou obscurcir l'impression pour un travail de copie. **Remarque :** 5 correspond au paramètre usine.

Utiliser	Pour
Réceptacle de sortie Réceptacle standard Réceptacle [x]	Spécifier le réceptacle à utiliser pour le travail de copie. **Remarques :** • Réceptacle standard correspond au paramètre usine. • Réceptacle [x] apparaît uniquement lorsqu'un réceptacle de sortie en option au moins est installé.
Nombre de copies 1–999	Déterminer le nombre de copies du travail de copie. **Remarque :** 1 correspond au paramètre usine.
En-tête/pied de page [Emplacement] Hors fonction Date/Heure Numéro de page Texte personnalisé Imprimer sur Toutes les pages Première page uniquement Toutes les pages sauf la première Texte personnalisé	Spécifier les informations d'en-tête/de pied de page et leur emplacement sur la page. Pour l'emplacement, choisissez parmi les options suivantes : • Haut gauche • En haut au milieu • Haut droit • Bas gauche • En bas au milieu • Bas droit **Remarques :** • Hors fonction correspond au paramètre usine pour l'emplacement. • « Toutes les pages » correspond au paramètre usine pour « Imprimer sur ».
Fond de page Confidentiel Copier Brouillon Urgent Personnalisé Hors fonction	Déterminer le texte superposé qui est imprimé sur chaque page de la copie. **Remarque :** Hors fonction correspond au paramètre usine.
Fond de page personnalisé	Déterminer la superposition personnalisée du texte. **Remarque :** 64 caractères maximum sont autorisés.
Autoriser les priorités pour les copies En fonction Hors fonction	Permettre l'interruption d'un travail d'impression pour copier une page ou un document. **Remarque :** Activer correspond au paramètre usine.
Numérisation personnalisée Activer Désactiver	Copier un document comprenant différents formats de papier en un seul travail de copie. **Remarques :** • Hors fonction correspond au paramètre usine. • Cet élément de menu s'affiche uniquement lorsque l'imprimante est équipée d'un disque dur formaté opérationnel.
Activer Enregistrer en tant que raccourci En fonction Hors fonction	Permettre l'enregistrement les paramètres de copie personnalisés en tant que raccourcis. **Remarque :** En fonction correspond au paramètre usine.
Suppression de l'arrière-plan -4 à 4	Régler la quantité d'arrière-plan visible sur une copie. **Remarque :** 0 correspond au paramètre usine.

Utiliser	Pour
Centrage automatique Hors fonction En fonction	Permettre de centrer automatiquement le contenu sur la page. **Remarque :** Désactiver correspond au paramètre usine.
Détourage couleur Détourage couleur Aucun Rouge Vert Bleu Seuil de rouge par défaut 0–255 Seuil de vert par défaut 0–255 Seuil de bleu par défaut 0–255	Spécifier quelle couleur détourer lors des numérisations et ajuster le paramètre de détourage pour chaque seuil de couleur. **Remarques :** • Aucun correspond au paramètre usine pour Détourage couleur. • 128 correspond au paramètre usine pour chaque seuil de couleur.
Contraste 0–5 Mieux adapté au contenu	Spécifie le contraste utilisé pour le travail de copie. **Remarque :** « Meilleur résultat pour le contenu » correspond au paramètre usine.
Image miroir Hors fonction En fonction	Créer une image miroir du document d'origine. **Remarque :** Hors fonction correspond au paramètre usine.
Image négative Hors fonction En fonction	Créer une image en négatif du document d’origine. **Remarque :** Hors fonction correspond au paramètre usine.
Détail des ombres -4 à 4	Régler la quantité de détails des ombres visible sur une copie. **Remarque :** 0 correspond au paramètre usine.
Capteur Multifeed du DAA Activer Désactiver	Détecter si le DAA entraîne plusieurs feuilles à la fois. **Remarque :** Activer correspond au paramètre usine.
Numériser bord à bord Désactiver Activer	Permettre la numérisation bord à bord du document d'origine. **Remarque :** Désactiver correspond au paramètre usine.
Netteté 1–5	Régler la netteté d'une copie. **Remarque :** 3 correspond au paramètre usine.
Exemple de copie Hors fonction En fonction	Créer une copie d'exemple du document d'origine. **Remarques :** • Désactiver correspond au paramètre usine. • Cet élément de menu s'affiche uniquement lorsque l'imprimante est équipée d'un disque dur formaté opérationnel.

Menu Paramètres de télécopie

Mode télécopie (configuration analogique de télécopie), menu

Le mode de configuration télécopie analogique envoie la télécopie par le biais d'une ligne téléphonique.

Paramètres généraux de télécopie

Utilisez	Pour
Restaurer les paramètres usine	Restaurer les paramètres d'usine par défaut de tous les paramètres de télécopie.
Optimiser la compatibilité des télécopies	Optimiser la compatibilité des télécopies avec d'autres télécopieurs.
Nom du télécopieur	Préciser le nom de la télécopie dans l'imprimante.
N° de télécopieur	Indiquer le numéro affecté à la télécopie.
ID télécopie Nom du télécopieur N° de télécopieur	Préciser comment identifier le télécopieur. **Remarque :** N° de télécopieur correspond au paramètre usine.
Activer l'envoi manuel de télécopie Activer Désactiver	Définir l'imprimante pour envoyer les télécopies manuellement, ce qui exige un séparateur de ligne et un combiné téléphonique. **Remarques :** • Désactiver correspond au paramètre usine. • Utiliser un téléphone normal pour répondre à une télécopie entrante et pour composer un numéro de télécopie. • Appuyez sur **# 0** sur le clavier numérique pour accéder directement à ce paramètre.
Utilisation de la mémoire Toutes les réceptions Recevoir la majorité des données Egal Les envois les plus fréquents Tous les envois	Définir comment la mémoire non-volatile est répartie entre l'envoi et la réception de télécopies. **Remarque :** Egal correspond au paramètre usine.
Annuler des télécopies Autoriser Ne pas autoriser	Préciser si l'annulation de tâches de télécopie est autorisée. **Remarque :** Autoriser correspond au paramètre usine.
présentation du numéro Désactiver Principal Autre	Spécifier le type d'ID appelant utilisé.
Masquer le numéro de télécopie Désactiver A gauche A droite	Préciser la direction à partir de laquelle les chiffres sont masqués dans un numéro de télécopie utilisé pour les émissions. **Remarques :** • Désactiver correspond au paramètre usine. • Le nombre de caractères masqués est déterminé par le paramétrage "Masquer les chiffres".

Utilisez	Pour
Chiffres à masquer 0 – 58	Préciser le nombre de chiffres à masquer dans un numéro de télécopie utilisé pour les émissions. **Remarque :** 0 correspond au paramètre usine.
Page de garde de télécopie Page de garde de télécopie Hors fonction par défaut En fonction par défaut Ne jamais utiliser Toujours utiliser Inclure le champ A Activer Désactiver Inclure le champ De Activer Désactiver De Inclure le champ Message Activer Désactiver Message Inclure le logo Activer Désactiver Inclure le pied de page [x] Activer Désactiver Pied de page [x]	Configurer la page de garde de télécopie. **Remarques :** • Hors fonction par défaut correspond au paramètre usine de l'option Page de garde de télécopie. • Hors fonction correspond au paramètre usine pour tous les autres éléments de menu.

Paramètres d'envoi de télécopie

Utilisez	Pour
Résolution Standard Elevée 200 ppp Très élevée 300 ppp Ultra élevée 600 ppp	Déterminer la qualité en points par pouce (ppp). Une résolution supérieure donne une meilleure qualité d'impression augmente le temps nécessaire à la transmission pour émettre les télécopies. **Remarque :** Standard correspond au paramètre usine.

Utilisez	Pour
Format d'origine Lettre Légal Executive Folio Statement Oficio (Mexique) Universal Détection automatique de format Formats différents A4 A5 A6 JIS B5 Format de numérisation personnalisé [x] Original livre Carte de visite 3 x 5 po. 4 x 6 po.	Spécifier le format du document original. **Remarque :** Différents formats est la valeur appliqué aux Etats-Unis. A4 correspond au format international par défaut.
Faces (recto verso) Désactiver Bord long Bord court	Déterminer l'orientation des documents d'origine chargés dans le DAA pour les numérisations recto verso. **Remarque :** Désactiver correspond au paramètre usine.
Type de contenu Texte : Graphiques Texte/Photo Photo	Déterminer le contenu du document d'origine. **Remarque :** Texte correspond au paramètre usine.
Source de contenu Laser noir et blanc Laser couleur Jet d'encre Photo/Film Magazine Quotidien Appuyez sur Autre	Déterminer la manière dont le document d'origine a été produit. **Remarque :** Laser noir et blanc correspond au paramètre usine.
Intensité 1 – 9	Eclaircir ou assombrir les travaux d'impression. **Remarque :** 5 correspond au paramètre usine.
Préfixe	Saisir un indicatif, 99 par exemple. Un champ de saisie numérique est fourni.
Règles de préfixes pour les appels Règle de préfixe [x]	Etablir des règles de préfixes pour les appels.
Rappel automatique 0 – 9	Indiquer le nombre de fois que l'imprimante essaie d'envoyer une télécopie à un numéro donné. **Remarque :** 5 correspond au paramètre usine.

Utilisez	Pour
Intervalle de recomposition 1 – 200	Indiquer le nombre de minutes entre les recompositions. **Remarque :** 3 correspond au paramètre usine.
Derrière un PABX Oui Non	Activer ou désactiver la composition sans tonalité d'invit. à num. **Remarque :** Non correspond au paramètre usine.
Activer ECM Oui Non	Activer ou désactiver le mode de correction des erreurs pour les télécopies. **Remarque :** Oui correspond au paramètre usine.
Activer les numérisations de télécopie Activer Désactiver	Télécopier des fichiers numérisés à partir de l'imprimante. **Remarque :** Activé correspond au paramètre usine.
Pilote pour envoyer une télécopie Oui Non	Autoriser le pilote d'imprimante à envoyer des travaux de télécopie. **Remarque :** Oui correspond au paramètre usine.
Activer Enregistrer en tant que raccourci Activer Désactiver	Enregistrer des numéros de télécopie en tant que raccourcis sur l'imprimante. **Remarque :** Activé correspond au paramètre usine.
Mode de numérotation Tonalité Impulsion	Indiquer le son de numérotation. **Remarque :** Tonalité correspond au paramètre usine.
Vitesse maximale 2400 4800 9600 14400 33600	Préciser le débit maximal auquel vous pouvez envoyer des télécopies. **Remarque :** 33600 correspond au paramètre usine.
Numérisation personnalisée Activer Désactiver	Numériser un document qui comporte plusieurs formats de papier dans un seul fichier. **Remarques :** • Désactiver correspond au paramètre usine. • Cet élément de menu s'affiche uniquement lorsque l'imprimante est équipée d'un disque dur formaté en état de fonctionnement.
Aperçu de la numérisation Activer Désactiver	Préciser si un aperçu des travaux de numérisation est affiché. **Remarques :** • Désactiver correspond au paramètre usine. • Cet élément de menu s'affiche uniquement lorsque l'imprimante est équipée d'un disque dur formaté en état de fonctionnement.
Suppression de l'arrière-plan -4 à 4	Régler la quantité d'arrière-plan visible sur une image numérisée. **Remarque :** 0 correspond au paramètre usine.

Utilisez	Pour
Equilibre des couleurs Cyan - Rouge Magenta - Vert Jaune - Bleu	Permettre une balance uniforme des couleurs dans l'image numérisée.
Détourage couleur Détourage couleur Aucune Rouge Vert Bleu Seuil de rouge par défaut 0 – 255 Seuil de vert par défaut 0 – 255 Seuil de bleu par défaut 0 – 255	Spécifier quelle couleur détourer et ajuster le paramètre de détourage pour chaque seuil de couleur. **Remarques :** • Aucun correspond au paramètre usine pour Détourage couleur. • 128 correspond au paramètre usine pour chaque seuil de couleur.
Contraste 0 – 5 Mieux adapté au contenu	Déterminer le contraste de l'image numérisée. **Remarque :** Meilleur résultat pour le contenu correspond au paramètre usine.
Image miroir Désactiver Activer	Créer une image miroir du document d'origine. **Remarque :** Désactiver correspond au paramètre usine.
Image négative Désactiver Activer	Créer une image en négatif du document d'origine. **Remarque :** Désactiver correspond au paramètre usine.
Détail des ombres -4 à 4	Régler la quantité de détail des ombres visible. **Remarque :** 0 correspond au paramètre usine.
Capteur Multifeed du DAA Activer Désactiver	Détecter si le DAA entraîne plusieurs feuilles à la fois. **Remarque :** Activé correspond au paramètre usine.
Numériser bord à bord Désactiver Activer	Déterminer si le document d'origine est numérisé bord à bord. **Remarque :** Désactiver correspond au paramètre usine.
Netteté 1 – 5	Régler la netteté d'une télécopie. **Remarque :** 3 correspond au paramètre usine.
Température -4 à 4	Spécifier des impressions chaudes ou froides. Les valeurs froides génèrent un résultat plus bleu que celui obtenu par défaut, tandis que les valeurs chaudes génèrent un résultat plus rouge que celui obtenu par défaut. **Remarque :** 0 correspond au paramètre usine.

Utilisez	Pour
Activer les numérisations de télécopies couleur Hors fonction par défaut En fonction par défaut Ne jamais utiliser Toujours utiliser	Activer l'envoi de télécopies couleur. **Remarque :** Hors fonction par défaut correspond au paramètre usine.
Convertir automatiquement les télécopies couleur en télécopies mono Activer Désactiver	Convertir en noir et blanc toutes les télécopies sortantes. **Remarque :** Activé correspond au paramètre usine.

Paramètres de réception de télécopie

Utilisez	Pour
Activer la réception de télécopie Activer Désactiver	Autoriser l'imprimante à recevoir des télécopies. **Remarque :** Activé correspond au paramètre usine.
Activer l'ID de l'appelant Activer Désactiver	Afficher les informations d'identification de l'expéditeur d'une télécopie entrante. **Remarque :** Activé correspond au paramètre usine.
Télécopie en attente Aucune Toner Toner et fournitures	Supprimer les travaux de télécopie de la file d'attente d'impression lorsqu'un travail nécessite des ressources spécifiques non disponibles. **Remarque :** Aucun correspond au paramètre usine.
Sonneries avant réponse 1 – 25	Déterminer le nombre de sonneries avant la réception de la télécopie. **Remarque :** 3 correspond au paramètre usine.
Réponse auto Oui Non	Configurer l'imprimante afin de recevoir automatiquement les télécopies. **Remarque :** Oui correspond au paramètre usine.
Code réponse manuelle 0 – 9	Saisir manuellement un code sur les touches du téléphone pour démarrer la réception d'une télécopie. **Remarques :** • 9 correspond au paramètre usine. • Cet élément de menu est utilisé lorsque l'imprimante partage une ligne avec un téléphone.
Réduction automatique Activer Désactiver	Ajuster la télécopie entrante pour que sa taille corresponde au format de papier chargé dans l'alimentation désignée. **Remarque :** Activé correspond au paramètre usine.
Alimentation papier Auto Bac [x] Chargeur multifonction	Indiquer la source d'alimentation pour l'impression des télécopies entrantes. **Remarque :** Auto correspond au paramètre usine.

Utilisez	Pour
Faces (recto verso) Désactiver Activer	Activer l'impression recto verso pour les télécopies entrantes. **Remarque :** Désactiver correspond au paramètre usine.
Séparateurs Désactiver Avant le travail Après le travail	Permettre à l'imprimante d'ajouter des séparateurs entre les télécopies entrantes. **Remarque :** Désactiver correspond au paramètre usine.
Source séparateur Bac [x] Chargeur multifonction	Indiquer la source d'alimentation des séparateurs. **Remarque :** Le bac 1 correspond aux paramètres usine.
Réceptacle de sortie Réceptacle standard Réceptacle [x]	Déterminer un réceptacle pour les télécopies reçues. **Remarque :** Réceptacle standard correspond au paramètre usine.
Pied de page de télécopie Activer Désactiver	Imprimer les informations relatives à la transmission au bas de chaque page d'une télécopie reçue. **Remarque :** Désactiver correspond au paramètre usine.
Vitesse maximale 2400 4800 9600 14400 33600	Préciser le débit maximal en bauds auquel vous pouvez recevoir des télécopies. **Remarque :** 33600 correspond au paramètre usine.
Transfert télécopie Imprimer Imprimer et transférer Transférer	Activer le transfert des télécopies reçues à un autre destinataire. **Remarque :** Imprimer correspond au paramètre usine.
Transférer à Télécopie Courrier électronique FTP LDSS eSF	Déterminer le type de destinataire auquel les télécopies seront transférées. **Remarques :** • Télécopie correspond au paramètre usine. • Ce menu est uniquement disponible depuis l'Embedded Web Server de l'imprimante.
Raccourci Transférer à	Entrer le numéro de raccourci qui correspond au type de destinataire (télécopie, courrier électronique, FTP, LDSS ou eSF).
Bloquer les télécopies anonymes Désactiver Activer	Activer le blocage des télécopies entrantes envoyées à partir de périphériques n'ayant pas un ID de poste ou de télécopie déterminé. **Remarque :** Désactiver correspond au paramètre usine.
Liste télécopieurs bloqués	Activer la liste des télécopieurs bloqués enregistrée dans l'imprimante.

Utilisez	Pour
Suspension des télécopies Mode de mise en attente des télécopies Désactiver Toujours activé Manuel Progr. Programme de suspension de télécopie	Permet à l'imprimante de suspendre l'impression des télécopies reçues jusqu'à ce qu'elles soient libérées pour l'impression. Vous pouvez libérer les télécopies suspendues manuellement ou à une date ou une heure prévues. **Remarque :** Désactiver correspond au paramètre usine.
Perforatrice Désactiver Activer	Indiquer si les impressions sont perforées. **Remarque :** Désactiver correspond au paramètre usine.
Agrafe Désactiver 1 agrafe	Indiquer si les impressions sont agrafées. **Remarque :** Désactiver correspond au paramètre usine.
Activer la réception des télécopies couleur Activer Désactiver	Activer la réception des télécopies couleur et leur impression en échelle de gris. **Remarque :** Activé correspond au paramètre usine.

Paramètres du journal de télécopie

Utilisez	Pour
Journal des transmissions Journal d'impression Journal des travaux à ne pas imprimer Impression uniquement en cas d'erreur	Activer l'impression d'un journal de transmission après chaque télécopie. **Remarque :** Journal d'impression correspond au paramètre usine.
Réception du journal d'erreur Ne jamais imprimer Imprimer en cas d'erreur	Activer l'impression d'un journal de réception des erreurs. **Remarque :** Ne jamais imprimer correspond au paramètre usine.
Journaux d'impression automatique Activer Désactiver	Activer l'impression automatique des journaux de télécopie. **Remarques :** • Activé correspond au paramètre usine. • Les journaux sont imprimés toutes les 200 télécopies.
Alimentation du papier pour les journaux Bac [x] Chargeur multifonction	Déterminer l'alimentation du papier utilisé pour l'impression des journaux. **Remarque :** Le bac 1 correspond aux paramètres usine.
Affichage des journaux Nom de poste distant Numéro composé	Préciser si les journaux imprimés affichent le numéro composé ou le nom de poste ou de télécopieur renvoyé. **Remarque :** Nom du poste distant correspond au paramètre usine.
Activer les journaux des travaux Activer Désactiver	Activer l'accès au journal des télécopies. **Remarque :** Activé correspond au paramètre usine.

Utilisez	Pour
Active les journaux d'appel Activer Désactiver	Activer l'accès au journal d'appels de télécopie. **Remarque :** Activé correspond au paramètre usine.
Journal des réceptacles Réceptacle standard Réceptacle [x]	Indiquez le bac pour les journaux de télécopies imprimés. **Remarque :** Réceptacle standard correspond au paramètre usine.

Paramètres du haut-parleur

Utilisez	Pour
Mode du haut-parleur Toujours désactivé En fonction jusqu'à la connexion Toujours activé	Préciser le mode du haut-parleur. **Remarque :** En fonction jusqu'à la connexion correspond au paramètre usine. Un son est émis jusqu'à ce que la connexion au télécopieur soit effectuée.
Volume haut-parleur Elevée Faible	Définir le volume du haut-parleur sur une valeur élevée ou basse. **Remarque :** Elevé correspond au paramètre usine.
Volume de la sonnerie Désactiver Activer	Activer ou désactiver le volume de la sonnerie. **Remarque :** Activé correspond au paramètre usine.

Répondre à la :

Utilisez	Pour
Toutes les sonneries Sonnerie simple seulement Sonnerie double seulement Sonnerie triple seulement Sonneries simple ou double seulement Sonneries simple ou triple seulement Deux ou trois sonneries seulement	Déterminer le type de sonnerie qui retentit quand l'imprimante répond aux appels **Remarque :** Toutes les sonneries correspond au paramètre usine.

Menu du mode Télécopie (Configuration du serveur de télécopie)

Le mode Télécopie envoie la télécopie à un serveur de télécopie afin d'effectuer la transmission.

Utilisez	Pour
Pour formater	Saisir des informations spécifiques de télécopie.
Adresse de réponse	
Objet	
Message	
Configuration de la SMTP - Ajouter	Spécifier les informations de configuration SMTP.
Passerelle SMTP primaire	Spécifier les informations de port pour le serveur SMTP.
Passerelle SMTP secondaire	

Utilisez	Pour
Format d'image PDF (.pdf) XPS (.xps) TIFF (.tif)	Indiquer le format d'image. **Remarque :** PDF (.pdf) correspond au paramètre usine.
Type de contenu Texte : Graphiques Texte/Photo Photo	Déterminer le contenu du document d'origine. **Remarque :** Texte/Photo (.pdf) correspond au paramètre usine.
Source de contenu Laser noir et blanc Laser couleur Jet d’encre Photo/Film Magazine Quotidien Appuyez sur Autre	Spécifier la manière dont le contenu a été produit à l'origine. **Remarque :** Laser noir et blanc correspond au paramètre usine.
Résolution de la télécopie Standard Elevée 200 ppp Très élevée 300 ppp Ultra élevée 600 ppp	Déterminer la qualité en points par pouce (ppp). **Remarque :** Standard correspond au paramètre usine.
Intensité 1 – 9	Eclaircir ou assombrir les travaux d'impression. **Remarque :** 5 correspond au paramètre usine.
Orientation Portrait Paysage	Déterminer l'orientation de l'image numérisée. **Remarque :** Portrait correspond au paramètre usine.

Utilisez	Pour
Format d'origine Lettre Légal Executive Folio Statement Oficio (Mexique) Universal Détection automatique de format Formats différents A4 A5 A6 JIS B5 Letter support complexe A5 support complexe Legal support complexe A4 support complexe Format de numérisation personnalisé [x] Original livre Carte de visite 3 x 5 pouces 4 x 6 pouces	Spécifier le format du document original. **Remarque :** Différents formats est la valeur appliqué aux Etats-Unis. A4 correspond au format international par défaut.
Utiliser l'option TIFF multipage Activer Désactiver	Offrir le choix entre des fichiers TIFF comprenant une seule page et des fichiers TIFF de plusieurs pages. Pour une numérisation d'un document de plusieurs pages vers le télécopieur, vous créez un fichier TIFF comprenant toutes les pages ou plusieurs fichiers TIFF avec un fichier pour chaque page du travail de numérisation. **Remarque :** Activé correspond au paramètre usine.
Activer la réception analogique Désactiver Activer	Permettre de recevoir des télécopies analogiques. **Remarque :** Désactiver correspond au paramètre usine.

Menu Paramètres de messagerie

Utilisez	Pour
Configuration du serveur de messagerie Objet Message Nom du fichier	Indiquer les informations du serveur de messagerie.
Configuration du serveur de messagerie M'envoyer une copie N'apparaît jamais En fonction par défaut Hors fonction par défaut Toujours activé	Renvoyer une copie du courrier électronique à l'expéditeur. **Remarque :** « N'apparaît jamais » correspond au paramètre usine.

Utilisez	Pour
Configuration du serveur de messagerie Taille maximale du courrier électronique 0–65 535 Ko	Préciser la taille maximale d'un e-mail. **Remarque :** Les courriers électroniques dépassant la taille indiquée ne sont pas envoyés.
Configuration du serveur de messagerie Message d'erreur en raison de la taille	Envoyer un message lorsque la taille d'un courrier électronique dépasse la limite de taille configurée.
Configuration du serveur de messagerie Destinations limitées	Spécifier un nom de domaine, par exemple un nom de domaine de société, afin de limiter les destinations des courriers électroniques à ce nom de domaine exclusivement. **Remarques :** • Le courrier électronique peut uniquement être envoyé au domaine indiqué. • La limite est un domaine.
Configuration du serveur de messagerie Configuration du lien du site Serveur Connexion Mot de passe Chemin Nom du fichier Lien du site	Définir les paramètres de liaison Web du serveur de messagerie. **Remarque :** Les caractères *** : ? < >** | ne constituent pas des entrées valides pour un nom de chemin.
Format PDF (.pdf) TIFF (.tif) JPEG (.jpg) XPS (.xps) RTF (.rtf) TXT (.txt)	Indiquer le format de fichier. **Remarque :** PDF (.pdf) correspond au paramètre usine.
Paramètres PDF Version PDF 1.2–1.7 A – 1a A–1b Compression PDF Normale Elevée PDF sécurisé Désactiver Activer PDF consultable Désactiver Activer	Configurer les paramètres PDF. **Remarques :** • 1,5 correspond au paramètre usine pour la Version PDF. • Normal correspond au paramètre usine pour la Compression PDF. Cet élément de menu s'affiche uniquement lorsqu'un disque dur formaté en état de fonctionnement est installé. • Désactiver correspond au paramètre usine par défaut pour PDF sécurisé et PDF consultable. Avec PDF sécurisé, vous devez saisir votre mot de passe deux fois.
Type de contenu Texte : Graphiques Texte/Photo Photo	Déterminer le contenu du document d'origine. **Remarque :** Texte/Photo (.pdf) correspond au paramètre usine.

Utilisez	Pour
Source de contenu Laser noir et blanc Laser couleur Jet d'encre Photo/Film Magazine Quotidien Appuyez sur Autre	Déterminer la manière dont le document d'origine a été produit. **Remarque :** Laser noir et blanc correspond au paramètre usine.
Couleur Désactiver Activer	Indiquer si l'imprimante capture et transmet le contenu en couleur. **Remarque :** Activé correspond au paramètre usine.
Résolution 75 ppp 150 ppp 200 ppp 300 ppp 400 ppp 600 ppp	Spécifier la résolution de numérisation en points par pouce. **Remarque :** 150 ppp correspond au paramètre usine.
Intensité 1 – 9	Eclaircir ou assombrir les travaux d'impression. **Remarque :** 5 correspond au paramètre usine.
Orientation Portrait Paysage	Déterminer l'orientation de l'image numérisée. **Remarque :** Portrait correspond au paramètre usine.

Utilisez	Pour
Format d'origine Lettre Légal Executive Folio Statement Oficio (Mexique) Universal Détection automatique de format Formats différents A4 A5 A6 JIS B5 Letter support complexe A5 support complexe Legal support complexe A4 support complexe Format de numérisation personnalisé [x] Original livre Carte de visite 3 x 5 pouces 4 x 6 pouces	Spécifier le format du document original. **Remarque :** Le format Lettre est le paramètre appliqué aux Etats-Unis. A4 correspond au format international par défaut.
Faces (recto verso) Désactiver Bord long Bord court	Déterminer l'orientation du document d'origine chargé dans le DAA pour les numérisations recto verso. **Remarque :** Désactiver correspond au paramètre usine.
Qualité JPEG Mieux adapté au contenu 5 à 90	Définir la qualité de la photo JPEG en fonction de la taille du fichier et de la qualité de l'image. **Remarque :** Meilleur résultat pour le contenu correspond au paramètre usine.
Valeur par défaut du texte 5 à 90	Définir la qualité d'une image de texte en fonction de la taille du fichier et de la qualité de l'image. **Remarque :** 75 correspond au paramètre usine.
Valeur par défaut texte/photo 5 à 90	Définir la qualité d'un texte ou d'une photo en fonction de la taille du fichier et de la qualité de l'image. **Remarque :** 75 correspond au paramètre usine.
Valeur par défaut photo 5 à 90	Définir la qualité d'une photo en fonction de la taille du fichier et de la qualité de l'image. **Remarque :** 50 correspond au paramètre usine.
Images de l'e-mail envoyés en Pièces jointes Lien du site	Préciser comment les images seront envoyées. **Remarque :** Pièces jointes correspond au paramètre usine.

Utilisez	Pour
Utiliser l'option TIFF multipage Activer Désactiver	Offrir un choix entre des fichiers TIFF comprenant une seule page et des fichiers TIFF de plusieurs pages. Pour une numérisation d'un document de plusieurs pages vers le courrier électronique, vous créez un fichier TIFF comprenant toutes les pages ou plusieurs fichiers TIFF avec un fichier pour chaque page du travail. **Remarque :** Activé correspond au paramètre usine.
Compression TIFF LZW JPEG	Spécifier le format utilisé lors de la compression les fichiers au format TIFF. **Remarque :** LZW correspond au paramètre usine.
Journal des transmissions Journal d'impression Journal des travaux à ne pas imprimer Impression uniquement en cas d'erreur	Activer l'impression d'un journal de transmission après chaque e-mail. **Remarque :** Journal d'impression correspond au paramètre usine.
Alimentation du papier pour les journaux Bac [x] Chargeur multifonction	Déterminer l'alimentation pour l'impression des journaux de messagerie. **Remarque :** Le bac 1 correspond aux paramètres usine.
Journal des réceptacles Réceptacle standard Réceptacle [x]	Déterminer un réceptacle pour les journaux de messagerie. **Remarques :** • Réceptacle standard correspond au paramètre usine. • Réceptacle [x] apparaît uniquement lorsqu'un réceptacle de sortie optionnel au moins est installé.
Nombre de bits de l'e-mail 1 bit 8 bits	Permettre au mode Texte/Photo de disposer de tailles de fichier inférieures en utilisant des images 1 bit lorsque la couleur est désactivée. **Remarque :** 8 bits correspond au paramètre usine.
Numérisation personnalisée Activer Désactiver	Copier un document contenant plusieurs formats de papier différents. **Remarques :** • Désactiver correspond au paramètre usine. • Cet élément de menu s'affiche uniquement lorsqu'un disque dur formaté en état de fonctionnement est installé.
Aperçu de la numérisation Activer Désactiver	Préciser si un aperçu des travaux de numérisation est affiché. **Remarques :** • Désactiver correspond au paramètre usine. • Cet élément de menu s'affiche uniquement lorsqu'un disque dur formaté en état de fonctionnement est installé.
Activer Enregistrer en tant que raccourci Activer Désactiver	Enregistrer des adresses électroniques comme raccourcis. **Remarques :** • Activé correspond au paramètre usine. • Lorsqu'il est désactivé, le bouton Enregistrer comme raccourci n'apparaît pas sur l'écran Destinations des courriers électroniques.
Suppression de l'arrière-plan -4 à 4	Régler la quantité d'arrière-plan visible sur une image numérisée. **Remarque :** 0 correspond au paramètre usine.

Utilisez	Pour
Equilibre des couleurs Cyan - Rouge Magenta - Vert Jaune - Bleu	Permettre une balance uniforme des couleurs dans la sortie.
Détourage couleur Détourage couleur Aucune Rouge Vert Bleu Seuil de rouge par défaut 0 – 255 Seuil de vert par défaut 0 – 255 Seuil de bleu par défaut 0 – 255	Spécifier quelle couleur détourer et ajuster le paramètre de détourage pour chaque seuil de couleur. **Remarques :** • Aucun correspond au paramètre usine pour Détourage couleur. • 128 correspond au paramètre usine pour chaque seuil de couleur.
Contraste 0 – 5 Mieux adapté au contenu	Préciser le contraste de la sortie. **Remarque :** Meilleur résultat pour le contenu correspond au paramètre usine.
Image miroir Désactiver Activer	Créer une image miroir du document d'origine. **Remarque :** Désactiver correspond au paramètre usine.
Image négative Désactiver Activer	Créer une image en négatif du document d'origine. **Remarque :** Désactiver correspond au paramètre usine.
Détail des ombres -4 à 4	Régler la quantité de détail des ombres visible sur une image numérisée. **Remarque :** 0 correspond au paramètre usine.
Capteur Multifeed du DAA Activer Désactiver	Détecter si le DAA entraîne plusieurs feuilles à la fois. **Remarque :** Activé correspond au paramètre usine.
Numériser bord à bord Désactiver Activer	Déterminer si le document d'origine est numérisé bord à bord. **Remarque :** Désactiver correspond au paramètre usine.
Netteté 1 – 5	Régler la netteté d'une image numérisée. **Remarque :** 3 correspond au paramètre usine.
Température -4 à 4	Spécifier des impressions chaudes ou froides. Les valeurs froides génèrent un résultat plus bleu que celui obtenu par défaut, tandis que les valeurs chaudes génèrent un résultat plus rouge que celui obtenu par défaut.
Utiliser Cc :Cci : Désactiver Activer	Activer l'utilisation des champs Cc : et Cci : . **Remarque :** Désactiver correspond au paramètre usine.

Menu Paramètres FTP

Utilisez	Pour
Format PDF (.pdf) TIFF (.tif) JPEG (.jpg) XPS (.xps) RTF (.rtf) TXT (.txt)	Indiquer le format de fichier. **Remarque :** PDF (.pdf) correspond au paramètre usine.
Paramètres PDF Version PDF 1.2–1.7 A – 1a Compression PDF Normale Elevée PDF sécurisé Désactiver Activer PDF consultable Désactiver Activer	Configurer les paramètres PDF. **Remarques :** • 1,5 correspond au paramètre usine pour la Version PDF. • Normal correspond au paramètre usine pour la Compression PDF. • Désactiver correspond au paramètre usine par défaut pour PDF sécurisé et PDF consultable. Avec PDF sécurisé, vous devez saisir votre mot de passe deux fois.
Type de contenu Texte : Graphiques Texte/Photo Photo	Déterminer le contenu du document d'origine. **Remarque :** Texte/Photo (.pdf) correspond au paramètre usine.
Source de contenu Laser noir et blanc Laser couleur Jet d’encre Photo/Film Magazine Quotidien Appuyez sur Autre	Déterminer la manière dont le document d'origine a été produit. **Remarque :** Laser noir et blanc correspond au paramètre usine.
Couleur Désactiver Activer	Indiquer si l'imprimante capture et transmet le contenu en couleur. **Remarque :** Activé correspond au paramètre usine.
Résolution 75 ppp 150 ppp 200 ppp 300 ppp 400 ppp 600 ppp	Spécifier la qualité de numérisation en points par pouce (ppp). **Remarque :** 150 ppp correspond au paramètre usine.

Utilisez	Pour
Intensité 1 – 9	Eclaircir ou assombrir les travaux d'impression. **Remarque :** 5 correspond au paramètre usine.
Orientation Portrait Paysage	Déterminer l'orientation de l'image numérisée. **Remarque :** Portrait correspond au paramètre usine.
Format d'origine Lettre Légal Executive Folio Statement Oficio (Mexique) Universal Détection automatique de format Formats différents A4 A5 A6 JIS B5 Letter support complexe A5 support complexe Legal support complexe A4 support complexe Format de numérisation personnalisé [x] Original livre Carte de visite 3 x 5 po. 4 x 6 po.	Spécifier le format du document original. **Remarque :** Le format Lettre est le paramètre appliqué aux Etats-Unis. A4 correspond au format international par défaut.
Faces (recto verso) Désactiver Bord long Bord court	Déterminer l'orientation des documents d'origine chargés dans le DAA pour les numérisations recto verso. **Remarque :** Désactiver correspond au paramètre usine.
Qualité JPEG Mieux adapté au contenu 5 à 90	Définir la qualité d'une photo JPEG en fonction de la taille du fichier et de la qualité de l'image. **Remarques :** • Meilleur résultat pour le contenu correspond au paramètre usine. • 5 diminue la taille du fichier mais la qualité de l'image est réduite. • 90 fournit la meilleure qualité d'image mais le fichier est très volumineux.
Valeur par défaut du texte 5 à 90	Définir la qualité du texte en fonction de la taille du fichier et de la qualité de l'image. **Remarque :** 75 correspond au paramètre usine.
Valeur par défaut texte/photo 5 à 90	Définir la qualité d'un texte ou d'une photo en fonction de la taille du fichier et de la qualité de l'image. **Remarque :** 75 correspond au paramètre usine.

Utilisez	Pour
Valeur par défaut photo 5 à 90	Définir la qualité d'une photo en fonction de la taille du fichier et de la qualité de l'image. **Remarque :** 50 correspond au paramètre usine.
Utiliser l'option TIFF multipage Activer Désactiver	Offrir un choix entre des fichiers TIFF comprenant une seule page et des fichiers TIFF de plusieurs pages. Pour une numérisation d'un travail FTP de plusieurs pages vers le télécopieur, vous créez un fichier TIFF comprenant toutes les pages ou plusieurs fichiers TIFF avec un fichier pour chaque page du travail. **Remarque :** Activé correspond au paramètre usine.
Compression TIFF LZW JPEG	Spécifier le format utilisé lors de la compression les fichiers au format TIFF. **Remarque :** LZW correspond au paramètre usine.
Journal des transmissions Journal d'impression Journal des travaux à ne pas imprimer Impression uniquement en cas d'erreur	Indiquer si vous souhaitez imprimer le journal de transmission. **Remarque :** Journal d'impression correspond au paramètre usine.
Alimentation du papier pour les journaux Bac [x] Chargeur multifonction	Déterminer une alimentation lorsque vous imprimez les journaux FTP. **Remarque :** Le bac 1 correspond aux paramètres usine.
Journal des réceptacles Réceptacle standard Réceptacle [x]	Déterminer un réceptacle pour les journaux FTP. **Remarques :** • Réceptacle standard correspond au paramètre usine. • Réceptacle [x] apparaît uniquement lorsqu'un réceptacle de sortie optionnel au moins est installé.
Nombre de bits du FTP 1 bit 8 bits	Permettre au mode Texte/Photo de disposer de tailles de fichier inférieures en utilisant des images 1 bit lorsque la couleur est désactivée. **Remarque :** 8 bits correspond au paramètre usine.
Nom du fichier	Entrer un nom de fichier de base.
Personnaliser la numérisation Activer Désactiver	Copier un document contenant plusieurs formats de papier différents. **Remarques :** • Désactiver correspond au paramètre usine. • Cet élément de menu s'affiche uniquement lorsque l'imprimante est équipée d'un disque dur formaté en état de fonctionnement.
Aperçu de la numérisation Activer Désactiver	Préciser si un aperçu des travaux de numérisation est affiché. **Remarques :** • Désactiver correspond au paramètre usine. • Cet élément de menu s'affiche uniquement lorsque l'imprimante est équipée d'un disque dur formaté en état de fonctionnement.
Activer Enregistrer en tant que raccourci Activer Désactiver	Permettre la création de raccourcis pour les adresses FTP. **Remarque :** Activé correspond au paramètre usine.
Suppression de l'arrière-plan -4 à 4	Régler la quantité d'arrière-plan visible sur une copie. **Remarque :** 0 correspond au paramètre usine.

Utilisez	Pour
Equilibre des couleurs Cyan - Rouge Magenta - Vert Jaune - Bleu	Permettre une balance uniforme des couleurs dans l'image numérisée.
Détourage couleur Détourage couleur Aucune Rouge Vert Bleu Seuil de rouge par défaut 0 – 255 Seuil de vert par défaut 0 – 255 Seuil de bleu par défaut 0 – 255	Spécifier quelle couleur détourer et ajuster le paramètre de détourage pour chaque seuil de couleur. **Remarques :** • Aucun correspond au paramètre usine pour Détourage couleur. • 128 correspond au paramètre usine pour chaque seuil de couleur.
Contraste 0 – 5 Mieux adapté au contenu	Préciser le contraste de la sortie. **Remarque :** Meilleur résultat pour le contenu correspond au paramètre usine.
Image miroir Désactiver Activer	Créer une image miroir du document d'origine. **Remarque :** Désactiver correspond au paramètre usine.
Image négative Désactiver Activer	Créer une image en négatif du document d'origine. **Remarque :** Désactiver correspond au paramètre usine.
Détail des ombres -4 à 4	Régler la quantité de détail des ombres visible sur une image numérisée. **Remarque :** 0 correspond au paramètre usine.
Capteur Multi–feed du DAA Désactiver Activer	Détecter si le DAA entraîne plusieurs feuilles à la fois. **Remarque :** Activé correspond au paramètre usine.
Numériser bord à bord Désactiver Activer	Déterminer si le document d'origine est numérisé bord à bord. **Remarque :** Désactiver correspond au paramètre usine.
Netteté 1 – 5	Déterminer la netteté de l'image numérisée. **Remarque :** 3 correspond au paramètre usine.
Température -4 à 4	Spécifier des impressions chaudes ou froides. Les valeurs froides génèrent un résultat plus bleu que celui obtenu par défaut, tandis que les valeurs chaudes génèrent un résultat plus rouge que celui obtenu par défaut. **Remarque :** 0 correspond au paramètre usine.

Lecteur Flash, menu

Paramètres de numérisation

Utilisez	Pour
Format PDF (.pdf) TIFF (.tif) JPEG (.jpg) XPS (.xps) RTF (.rtf) TXT (.txt)	Indiquer le format de fichier. **Remarque :** PDF (.pdf) correspond au paramètre usine.
Paramètres PDF Version PDF 1.2–1.7 A – 1a A–1b Compression PDF Normale Elevée PDF sécurisé Désactiver Activer PDF consultable Désactiver Activer	Configurer les paramètres PDF. **Remarques :** • 1,5 correspond au paramètre usine pour la Version PDF. • Normal correspond au paramètre usine pour la Compression PDF. Cet élément de menu s'affiche uniquement lorsqu'un disque dur formaté en état de fonctionnement est installé. • Désactiver correspond au paramètre usine par défaut pour PDF sécurisé et PDF consultable. Avec PDF sécurisé, vous devez saisir votre mot de passe deux fois.
Type de contenu Texte : Graphiques Texte/Photo Photo	Déterminer le contenu du document d'origine. **Remarque :** Texte/Photo (.pdf) correspond au paramètre usine.
Source de contenu Laser noir et blanc Laser couleur Jet d’encre Photo/Film Magazine Quotidien Appuyez sur Autre	Déterminer la manière dont le document d'origine a été produit. **Remarque :** Laser noir et blanc correspond au paramètre usine.
Couleur Activer Désactiver	Indiquer si l'imprimante capture et transmet le contenu en couleur. **Remarque :** Activé correspond au paramètre usine.

Utilisez	Pour
Résolution 75 ppp 150 ppp 200 ppp 300 ppp 400 ppp 600 ppp	Spécifier la résolution de numérisation en points par pouce (ppp). **Remarque :** 150 ppp correspond au paramètre usine.
Intensité 1 – 9	Eclaircir ou assombrir les travaux d'impression. **Remarque :** 5 correspond au paramètre usine.
Orientation Portrait Paysage	Déterminer l'orientation de l'image numérisée. **Remarque :** Portrait correspond au paramètre usine.
Format d'origine Lettre Légal Executive Folio Statement Oficio (Mexique) Universal Détection automatique de format Formats différents A4 A5 A6 JIS B5 Letter support complexe A5 support complexe Legal support complexe A4 support complexe Format de numérisation personnalisé [x] Original livre Carte de visite 3 x 5 pouces 4 x 6 pouces	Spécifier le format du document original. **Remarque :** Le format Lettre est le paramètre appliqué aux Etats-Unis. A4 correspond au format international par défaut.
Faces (recto verso) Désactiver Bord long Bord court	Déterminer l'orientation des documents d'origine chargés dans le DAA pour les numérisations recto verso. **Remarque :** Désactiver correspond au paramètre usine.
Qualité JPEG Mieux adapté au contenu 5 à 90	Définir la qualité de la photo JPEG en fonction de la taille du fichier et de la qualité. **Remarque :** Meilleur résultat pour le contenu correspond au paramètre usine.
Valeur par défaut du texte 5 à 90	Définir la qualité d'une image de texte en fonction de la taille du fichier et de la qualité de l'image. **Remarque :** 75 correspond au paramètre usine.

Utilisez	Pour
Valeur par défaut texte/photo 5 à 90	Définir la qualité d'un texte ou d'une photo en fonction de la taille du fichier et de la qualité de l'image. **Remarque :** 75 correspond au paramètre usine.
Valeur par défaut photo 5 à 90	Définir la qualité d'une photo en fonction de la taille du fichier et de la qualité de l'image. **Remarque :** 50 correspond au paramètre usine.
Utiliser l'option TIFF multipage Activer Désactiver	Offrir un choix entre des fichiers TIFF comprenant une seule page et des fichiers TIFF de plusieurs pages. Pour une numérisation de plusieurs pages vers un FTP, un seul fichier TIFF comprenant toutes les pages est créé, ou plusieurs fichiers TIFF sont créés comprenant un fichier pour chaque page. **Remarque :** Activé correspond au paramètre usine.
Nombre de pixels de la numérisation 1 bit 8 bits	Permettre au mode Texte/Photo de disposer de tailles de fichier inférieures en utilisant des images 1 bit lorsque la couleur est désactivée. **Remarque :** 8 bits correspond au paramètre usine.
Nom du fichier	Entrer un nom de fichier de base.
Personnaliser la numérisation Activer Désactiver	Copier un document contenant plusieurs formats de papier différents. **Remarques :** • Désactiver correspond au paramètre usine. • Cet élément de menu s'affiche uniquement lorsqu'un disque dur formaté en état de fonctionnement est installé.
Aperçu de la numérisation Activer Désactiver	Préciser si un aperçu des travaux de numérisation est affiché. **Remarques :** • Désactiver correspond au paramètre usine. • Cet élément de menu s'affiche uniquement lorsqu'un disque dur formaté en état de fonctionnement est installé.
Suppression de l'arrière-plan -4 à 4	Régler la quantité d'arrière-plan visible sur une image numérisée. **Remarque :** 0 correspond au paramètre usine.
Equilibre des couleurs Cyan - Rouge Magenta - Vert Jaune - Bleu	Permettre une balance uniforme des couleurs dans la sortie.
Détourage couleur Détourage couleur Aucune Rouge Vert Bleu Seuil de rouge par défaut 0 – 255 Seuil de vert par défaut 0 – 255 Seuil de bleu par défaut 0 – 255	Spécifier quelle couleur détourer et ajuster le paramètre de détourage pour chaque seuil de couleur. **Remarques :** • Aucun correspond au paramètre usine pour Détourage couleur. • 128 correspond au paramètre usine pour chaque seuil de couleur.

Utilisez	Pour
Contraste 0 – 5 Mieux adapté au contenu	Préciser le contraste de la sortie. **Remarque :** Meilleur résultat pour le contenu correspond au paramètre usine.
Image miroir Désactiver Activer	Créer une image miroir du document d'origine. **Remarque :** Désactiver correspond au paramètre usine.
Image négative Désactiver Activer	Créer une image en négatif du document d'origine. **Remarque :** Désactiver correspond au paramètre usine.
Détail des ombres -4 à 4	Régler la quantité de détail des ombres visible sur une image numérisée. **Remarque :** 0 correspond au paramètre usine.
Numériser bord à bord Désactiver Activer	Déterminer si le document d'origine est numérisé bord à bord. **Remarque :** Désactiver correspond au paramètre usine.
Netteté 1 – 5	Régler la netteté d'une image numérisée. **Remarque :** 3 correspond au paramètre usine.
Température -4 à 4	Spécifier des impressions chaudes ou froides. Les valeurs froides génèrent un résultat plus bleu que celui obtenu par défaut, tandis que les valeurs chaudes génèrent un résultat plus rouge que celui obtenu par défaut. **Remarque :** 0 correspond au paramètre usine.

Paramètres d'impression

Utilisez	Pour
Copies 1 – 999	Indiquer un nombre de copies par défaut pour chaque impression. **Remarque :** 1 correspond au paramètre usine.
Alimentation papier Bac [x] Chargeur multifonction Manuel Papier Manuel enveloppe	Choisir l'alimentation papier par défaut pour toutes les tâches d'impression **Remarque :** Le bac 1 correspond aux paramètres usine.
Assembler (1,1,1) (2,2,2) (1,2,3) (1,2,3)	Imprimer les pages d'un travail d'impression en respectant l'ordre défini lors de l'impression de plusieurs exemplaires de ce travail. **Remarque :** (1,2,3) (1,2,3) correspond au paramètre usine.
Faces (recto verso) Recto Recto verso	Activer l'impression recto verso pour les travaux d'impression entrants. **Remarque :** Recto correspond au paramètre usine.
Agrafe Désactiver Activer	Indiquer si les impressions sont agrafées. **Remarques :** • Désactiver correspond au paramètre usine. • Cet élément de menu s'affiche uniquement lorsque l'unité de finition d'agrafage est installée.

Utilisez	Pour
Perforatrice Désactiver Activer	Indiquer si les impressions sont perforées. **Remarques :** • Désactiver correspond au paramètre usine. • Ce menu s'affiche uniquement lorsqu'une unité de finition d'agrafage perforatrice prise en charge est installée.
Mode Perforatrice 2 perf. 3 perf. 4 perf.	Indiquer le nombre de perforations à réaliser sur les impressions. **Remarques :** • 3 perforations est le paramètre par défaut pour les Etats-Unis. appliqué aux Etats-Unis. 4 perforations correspond au paramètre par défaut pour les autres pays. • Ce menu s'affiche uniquement lorsqu'une unité de finition d'agrafage perforatrice prise en charge est installée.
Reliures recto/verso Bord long Bord court	Indiquer des reliures pour les pages recto verso en fonction de l'orientation de la page. **Remarques :** • Le paramètre par défaut est Bord long. Cela suppose que les pages sont reliées par leur bord long (bord gauche pour l'orientation portrait et bord supérieur pour l'orientation paysage). • La reliure bord court suppose que les pages sont reliées par leur bord court (bord supérieur pour l'orientation portrait et bord gauche pour l'orientation paysage).
Paper Saver Orientation (Orientation économie papier) Auto Paysage Portrait	Déterminer l'orientation d'un document multipage. **Remarque :** Auto correspond au paramètre usine.
Economiseur de papier Désactiver 2 pages/feuille 3 pages/feuille 4 pages/feuille 6 pages/feuille 9 pages/feuille 12 pages/feuille 16 pages/feuille	Indiquer que plusieurs images de pages doivent être imprimées sur une seule face du papier. **Remarques :** • Désactiver correspond au paramètre usine. • Le numéro sélectionné correspond au nombre d'images de pages imprimées sur une face.
Paper Saver Border (Bordure économie papier) Aucune Solide	Imprimer une bordure sur chaque page. **Remarque :** Aucun correspond au paramètre usine.
Paper Saver Ordering (Position économie papier) Horizontal Horizontal inversé Vertical inversé Vertical	Déterminer la position des images sur plusieurs pages. **Remarques :** • Horizontal correspond au paramètre usine. • La position dépend du nombre d'images de page et de l'orientation sélectionnée (Paysage ou Portrait).

Utilisez	Pour
Séparateurs Désactiver Entre les copies Entre les travaux Entre les pages	Indiquer si des séparateurs vierges sont insérés. **Remarques :** • Désactiver correspond au paramètre usine. • Entre copies insère une page vierge entre chaque copie d'un travail d'impression si l'option Assembler est définie sur (1,2,3) (1,2,3). Si l'option Assembler est définie sur (1,1,1) (2,2,2), une page vierge est insérée entre chaque série de pages imprimées. • Entre travaux insère une page vierge entre les travaux d'impression. • Entre pages insère une page vierge entre chaque page d'un travail d'impression. Cette fonction est utile si vous imprimez des transparents ou lorsque vous souhaitez insérer des pages vierges dans un document.
Source séparateur Bac [x] Chargeur multifonction	Indiquer la source d'alimentation des séparateurs. **Remarque :** Le bac 1 correspond aux paramètres usine.
Pages vierges Ne pas imprimer Imprimer	Indiquer si des pages vierges sont insérées dans un travail d'impression. **Remarque :** Ne pas imprimer correspond au paramètre usine.

Menu Paramètres OCR

Utilisez	Pour
Rotation automatique Activer Désactiver	Faire pivoter automatiquement les documents numérisés pour obtenir une orientation correcte. **Remarque :** Activé correspond au paramètre usine.
Déparasitage Désactiver Activer	Supprimer les imperfections d'une image numérisée. **Remarque :** Désactiver correspond au paramètre usine.
Détection inverse Activer Désactiver	Reconnaître et rendre le texte en blanc sur fond noir modifiable. **Remarque :** Activé correspond au paramètre usine.
Amélioration automatique du contraste Désactiver Activer	Régler automatiquement le contraste afin d'améliorer la qualité ROC. **Remarque :** Désactiver correspond au paramètre usine.

Utilisez	Pour
Langues reconnues Anglais Français Allemand Espagnol Italien Portugais Danois Néerlandais Norvégien Suédois Finnois Hongrois Polonais	Définir la ou les langues que l'OCR peut reconnaître. Pour chaque langue, choisissez parmi les options suivantes : Désactiver Activer **Remarque :** La langue est activée par défaut. Si elle est définie sur une valeur qui n'est pas dans la liste des langues reconnues, l'anglais est activé par défaut.

Paramètres d'impression

Configuration, menu

Utilisation	Pour
Langage d'imprimante Emulation PCL Emulation PS	Définir le langage de l'imprimante par défaut. **Remarques :** • Le langage d'impression usine par défaut est l'émulation PS. • Si vous sélectionnez un de ces deux éléments comme langage d'imprimante par défaut, le logiciel peut continuer à envoyer des travaux d'impression utilisant un autre langage.
Travail en attente Activé Désactivé	Indiquer que les travaux d'impression doivent être supprimés de la file d'attente d'impression si des paramètres personnalisés ou des options d'imprimante non disponibles sont nécessaires. Ils sont stockés dans une file d'attente d'impression séparée. Les autres travaux d'impression peuvent ainsi être imprimés normalement. Lorsque les informations ou les options manquantes sont obtenues, les travaux stockés sont imprimés. **Remarques :** • Désactivé correspond au paramètre usine. • Ce menu s'affiche uniquement lorsque l'imprimante est équipée d'un disque dur. Cette configuration permet de sauvegarder les travaux suspendus si l'imprimante est débranchée.
Zone d'impression Normale Ajuster à la page Page entière	Définir la zone d'impression logique et physique. **Remarques :** • Normale correspond au paramètre usine. Si vous essayez d'imprimer des données dans la zone non imprimable définie par la valeur Normale, l'image est tronquée au niveau des limites définies. • L'option Page entière permet de déplacer l'image dans la zone non imprimable définie par la valeur Normale. Page entière n'affecte que les pages imprimées avec l'interpréteur PCL 5e. Ce paramètre n'a aucune incidence sur les pages imprimées à l'aide d'un interpréteur PCL XL ou PostScript.

Utilisation	Pour
Télécharger la cible Mémoire vive Flash Disque	Définir l'emplacement de stockage des ressources téléchargées. **Remarques :** • RAM correspond au paramètre usine. L'enregistrement des ressources téléchargées dans la mémoire vive (RAM) est temporaire. • L'enregistrement des ressources téléchargées dans la mémoire flash ou sur le disque dur de l'imprimante est permanent. Les ressources téléchargées restent dans la mémoire flash ou sur le disque dur de l'imprimante même si l'imprimante est mise hors tension. • Ce menu s'affiche uniquement lorsque un lecteur flash ou un disque dur d'imprimante formaté et en état de fonctionnement est installé.
Economiser ressource Activé Désactivé	Indiquer comment l'imprimante doit traiter les ressources temporaires téléchargées, telles que les polices et les macros stockées dans la mémoire vive (RAM), lorsqu'elle reçoit un travail nécessitant une quantité de mémoire supérieure à celle disponible. **Remarques :** • Désactivé correspond au paramètre usine. L'imprimante conserve les ressources téléchargées tant que la mémoire n'est pas requise pour d'autres travaux. Les ressources téléchargées sont supprimées afin de traiter les travaux d'impression. • En fonction conserve les ressources téléchargées lorsque le langage est modifié ou que l'imprimante est réinitialisée. Si l'imprimante manque de mémoire, le message **`[38]Mémoire saturée`** s'affiche, mais les ressources téléchargées ne sont pas supprimées.
Imprimer tout - Ordre Alphabétique Plus ancien d'abord Plus récent d'abord	Définir l'ordre dans lequel les travaux suspendus et les travaux confidentiels sont imprimés quand Imprimer tout - Ordre est sélectionné. **Remarque :** L'ordre Alphabétique correspond au paramètre usine. Les travaux d'impression apparaissent toujours par ordre alphabétique sur le panneau de commandes de l'imprimante.

Menu Finition

Utilisez	Pour
Côtés (recto verso) Recto Recto verso	Définir le mode recto verso (impression sur les deux faces) comme valeur par défaut pour tous les travaux d'impression. **Remarques :** • « Recto » correspond au paramètre usine. • Vous pouvez définir l'impression recto verso à partir du logiciel de l'imprimante. Pour les utilisateurs Windows : Cliquez sur **Fichier** >**Imprimer**, puis cliquez sur **Propriétés**, **Préférences**, **Options** ou **Configuration**. Pour les utilisateurs Macintosh : Sélectionnez **Fichier** >**Imprimer**, puis réglez les paramètres à l'aide de la boîte de dialogue Imprimer et des menus contextuels.

Utilisez	Pour
Reliures recto verso Bord long Bord court	Définir la façon dont les pages recto verso sont reliées et imprimées. **Remarques :** • Le paramètre par défaut est Bord long. Cela suppose que les pages sont reliées par leur bord long (bord gauche pour l'orientation portrait et bord supérieur pour l'orientation paysage). • La reliure bord court suppose que les pages sont reliées par leur bord court (bord supérieur pour l'orientation portrait et bord gauche pour l'orientation paysage).
Copies 1–999	Indique le nombre de copies par défaut pour chaque impression. **Remarque :** 1 correspond au paramètre usine.
Pages vierges Ne pas imprimer Impression	Indiquer si des pages vierges sont insérées dans un travail d'impression. **Remarque :** Ne pas imprimer correspond au paramètre usine.
Assembler (1,1,1) (2,2,2) (1,2,3) (1,2,3)	Imprimer les pages d'un travail d'impression en respectant l'ordre défini lors de l'impression de plusieurs exemplaires de ce travail. **Remarque :** « (1,2,3) (1,2,3) » correspond au paramètre usine.
Séparateurs Hors fonction Entre copies Entre travaux Entre pages	Indiquer si des séparateurs vierges sont insérés. **Remarques :** • Hors fonction correspond au paramètre usine. • Entre copies permet d'insérer une feuille vierge entre chaque copie d'un travail d'impression si l'option Assembler est définie sur « (1,2,3) (1,2,3) ». Si l'option Assembler est définie sur « (1,1,1) (2,2,2) », une page vierge est insérée entre chaque série de pages imprimées (après toutes les pages 1 et toutes les pages 2 par exemple). • Entre travaux insère une page vierge entre les travaux d'impression. • Entre pages insère une page vierge entre chaque page d'un travail d'impression. Cette fonction est utile si vous imprimez des transparents ou lorsque vous souhaitez insérer des pages vierges dans un document.
Source séparateur Bac [x] Chargeur multifonction	Indiquer la source d'alimentation des séparateurs. **Remarques :** • Bac 1 (bac standard) correspond au paramètre usine. • Dans le menu Papier, définissez Configurer MF sur Cassette pour que le chargeur multi-fonction s'affiche en tant que paramètre du menu.
Economiseur de papier Désactiver 2 pages/feuille 3 pages/feuille 4 pages/feuille 6 pages/feuille 9 pages/feuille 12 pages/feuille 16 pages/feuille	Imprimer plusieurs pages sur une seule face. **Remarques :** • Hors fonction correspond au paramètre usine. • Le numéro sélectionné correspond au nombre de pages imprimées sur une face.

Utilisez	Pour
Paper Saver Ordering (Position économie papier) Horizontal Horizontal inversé Vertical inversé Vertical	Déterminer la position des images sur plusieurs pages lorsque l'option Economie papier est utilisée. **Remarques :** • Horizontal correspond au paramètre usine. • La position dépend du nombre d'images de page et de l'orientation sélectionnée (Paysage ou Portrait).
Orientation économie papier Auto Paysage Portrait	Déterminer l'orientation d'un document multipage. **Remarque :** Auto correspond au paramètre usine. L'imprimante sélectionne automatiquement l'orientation (Portrait ou Paysage).
Bordure économie papier Aucun Unie	Imprimer une bordure lorsque l'option Economie papier est utilisée. **Remarque :** Aucun correspond au paramètre usine.
Agrafer le travail Désactiver Activer	Indiquer si les impressions sont agrafées. **Remarques :** • Désactiver correspond au paramètre usine. • Cet élément de menu s'affiche uniquement lorsqu'une unité de finition d'agrafage est installée.
Test agraf.	Imprimer un rapport confirmant que l'unité de finition d'agrafage fonctionne correctement. **Remarque :** Ce menu s'affiche uniquement lorsqu'une unité de finition d'agrafage prise en charge est installée.
Perforation Activer Désactiver	Indiquer si des perforations sont créées sur les impressions en vue de ranger les feuilles dans un classeur ou un dossier. **Remarques :** • Désactiver correspond au paramètre usine. • Ce menu s'affiche uniquement lorsqu'une unité de finition d'agrafage perforatrice prise en charge est installée.
Mode Perforatrice 2 perf. 3 perf. 4 perf.	Indiquer le nombre de perforations à créer sur les impressions en vue de ranger les feuilles dans un classeur ou un dossier. **Remarques :** • « 3 perf. » correspond au paramètre usine pour les Etats-Unis. 4 perf. correspond au paramètre usine international. • Ce menu s'affiche uniquement lorsqu'une unité de finition d'agrafage perforatrice prise en charge est installée.

Utilisez	Pour
Décaler les pages Aucun Entre copies Entre travaux	Décaler les pages dans certains cas. **Remarques :** • Aucun correspond au paramètre usine. • Entre copies décale chaque copie d'un travail d'impression si l'option Assembler est définie sur « (1,2,3) (1,2,3) ». Si l'option Assembler est définie sur « (1,1,1) (2,2,2) », chaque série de pages imprimées est décalée (toutes les pages 1 et toutes les pages 2, par exemple). • Entre travaux définit la même position de décalage pour l'intégralité du travail d'impression, indépendamment du nombre de copies imprimées. • Ce menu s'affiche uniquement lorsqu'une unité de finition d'agrafage prise en charge est installée.

Qualité, menu

Utilisation	A
Résolution impression 300 ppp 600 ppp 1200 ppp Qualité d'image 1200 Qualité d'image 2400	Indiquer la résolution d'impression en points par pouce. **Remarque :** 600 ppp correspond au paramètre usine.
Amplificateur de pixels Désactivé Polices Horizontalement Verticalement Les deux sens	Permet d'augmenter le nombre de pixels à imprimer par grappes afin d'améliorer les images horizontalement ou verticalement, ou d'améliorer les polices. **Remarque :** Désactivé correspond au paramètre usine.
Intensité toner 1 – 10	Eclaircit ou assombrit les travaux d'impression. **Remarques :** • 8 correspond au paramètre usine. • La sélection d'une valeur plus petite permet d'économiser le toner.
Accentuer les traits fins Activé Désactivé	Activer un mode d'impression conseillé pour certains fichiers tels que des plans d'architecte, des cartes, des circuits électroniques ou des diagrammes. **Remarques :** • Désactivé correspond au paramètre usine. • Pour définir cette option à partir d'Embedded Web Server, entrez l'adresse IP de l'imprimante réseau dans le champ d'adresse du navigateur Web.
Correction des gris Auto Désactivé	Régler automatiquement le contraste appliqué aux images. **Remarque :** Auto correspond au paramètre usine.
Luminosité -6 à 6	Ajuste les travaux d'impression en les éclaircissant ou en les assombrissant. Vous pouvez économiser du toner en éclaircissant l'impression. **Remarque :** 0 correspond au paramètre usine.

Utilisation	A
Contraste 0 – 5	Contrôle le contraste des impressions. **Remarque :** 0 correspond au paramètre usine.

Compta travaux, menu

Remarque : Cet élément de menu s'affiche uniquement lorsque l'imprimante est équipée d'un disque dur formaté en état de fonctionnement.

Utilisation	A
Job Accounting Log (Journal de compta tâches) Désactiver Activer	Déterminer et définir si l'imprimante crée un journal des tâches d'impression reçus. **Remarque :** Désactiver correspond au paramètre usine.
Job Accounting Utilities (Utilitaires de compta tâches)	Imprimer et supprimer des fichiers journaux ou les exporter vers un lecteur flash.
Accounting Log Frequency (Fréquence du journal de compta tâches) Chaque jour Chaque semaine Mensuels	Déterminer et définir la fréquence à laquelle un fichier journal est crée. **Remarque :** Mensuel correspond au paramètre usine.
Log Action at End of Frequency (Consigner action en fin de fréquence) Aucune Envoyer par e-mail journal actuel Envoyer par e-mail et suppr. journal actuel Poster journal actuel Poster et suppr. journal actuel	Déterminer et définir comment l'imprimante réagit à l'expiration du seuil de fréquence. **Remarque :** Aucun correspond au paramètre usine.
Consigner niv. quasi plein Désactiver 1–99	Indiquer la taille maximale du fichier journal avant que l'imprimante exécute l'option Log Action at Near Full (Consigner action lorsque le disque est presque plein). **Remarque :** 5 correspond au paramètre usine.
Consigner action à niv. quasi plein Aucune Envoyer par e-mail journal actuel Envoyer par e-mail et suppr. journal actuel Envoyer par e-mail et suppr. plus ancien journal Poster journal actuel Poster et suppr. journal actuel Poster et suppr. plus ancien journal Suppr. journal actuel Suppr. plus ancien journal Suppr. tous les journaux Suppr. tout sauf actuel	Déterminer comment l'imprimante réagit lorsque son disque dur est presque plein. **Remarques :** • Aucun correspond au paramètre usine. • La valeur définie dans l'option Log Near Full Level (Consigner Niveau disque presque plein) détermine le déclenchement de cette action.

Utilisation	A
Consigner action à niv. plein Aucune Envoyer par e-mail et suppr. journal actuel Envoyer par e-mail et suppr. plus ancien journal Poster et suppr. journal actuel Poster et suppr. plus ancien journal Suppr. journal actuel Suppr. plus ancien journal Suppr. tous les journaux Suppr. tout sauf actuel	Déterminer et définir comment l'imprimante réagit lorsque l'utilisation du disque atteint la limite maximale (100 Mo). **Remarque :** Aucun correspond au paramètre usine.
URL pr poster jnal	Déterminer et définir où l'imprimante envoie les journaux de compta tâches.
E-mail pr env. jnal	Indiquer l'adresse email où l'imprimante envoie les journaux de compta travaux.
Préfixe fichier journal	Saisir le préfixe que vous souhaitez pour nommer le fichier journal. **Remarque :** le nom d'hôte actuel défini dans le menu TCP/IP est utilisé comme préfixe de fichier journal par défaut.

Menu Utilitaires

Utilisation	Pour
Suppr trav. suspendus Confidentiel Suspendu Non restauré Tout	Supprimer tous les travaux confidentiels et suspendus du disque dur de l'imprimante. **Remarques :** • Le choix d'une valeur affecte uniquement les travaux d'impression stockés dans l'imprimante. Les signets, les travaux d'impression stockés dans les lecteurs Flash et les autres types de travaux suspendus ne sont pas supprimés. • Non restauré supprime les travaux d'impression et les travaux suspendus qui *ne sont pas* restaurés à partir du disque dur ou de la mémoire de l'imprimante.
Formater flash Oui Non	Formatez la mémoire flash. **Attention — Dommages potentiels :** ne mettez pas l'imprimante hors tension pendant le formatage de la mémoire flash. **Remarques :** • Si vous sélectionnez Oui, toutes les données de la mémoire flash sont supprimées. • Si vous sélectionnez Non, la demande de formatage est annulée. • On appelle mémoire flash la capacité de stockage ajoutée grâce à l'installation sur l'imprimante d'une carte flash. • La carte mémoire Flash ne doit pas être protégée en lecture/écriture ou en écriture. • Cette option s'affiche uniquement lorsque un lecteur flash d'imprimante non défectueux est installé.

Utilisation	Pour
Supprimer télécharg. sur le disque Suppr. maintenant Ne pas supprimer	Supprimer les ressources téléchargées du disque dur de l'imprimante, y compris tous les travaux suspendus, mémorisés et en attente. **Remarques :** • Suppr. maintenant configure la suppression des téléchargements et permet la réinitialisation de l'affichage de l'imprimante au terme du processus de suppression. • Ne pas supprimer configure l'affichage de l'imprimante et rétablit le menu principal Utilitaires sur les modèles à écran tactile. Le paramètre Ne pas supprimer configure l'affichage de l'imprimante et le réinitialise après la suppression sur les modèles à écran non tactile.
Activer le dépistage Hex	Permet d'isoler plus facilement la cause d'un problème d'impression. **Remarques :** • Lorsque cette option est activée, toutes les données envoyées à l'imprimante sont imprimées sous la forme d'une représentation hexadécimale et alphabétique et les codes de commande ne sont pas exécutés. • Pour quitter ou désactiver le mode Dépistage Hex, réinitialisez l'imprimante ou mettez-la hors tension.
Taux de couverture Hors fonction En fonction	Fournit une estimation du pourcentage de couverture en toner d'une page. L'estimation est imprimée sur une page distincte à la fin de chaque travail d'impression. **Remarque :** Hors fonction correspond au paramètre usine.

Menu XPS

Utilisation	Pour
Imprimer pages err. Hors fonction En fonction	Imprimer une page contenant des informations sur les erreurs, notamment sur les erreurs de marquage XML. **Remarque :** Hors fonction correspond au paramètre usine.

Menu PDF

Utilisation	A
Ajuster la page Oui Non	Ajustez le contenu de la page au format du papier sélectionné. **Remarque :** Non correspond au paramètre usine.
Commentaires Ne pas imprimer Impression	Impression des commentaires dans un fichier PDF. **Remarque :** Ne pas imprimer correspond au paramètre usine.

PostScript, menu

Utilisation	A
Impr. erreur PS Activé Désactivé	Impression d'une page mentionnant l'erreur PostScript. **Remarque :** Désactivé correspond au paramètre usine.

Utilisation	A
Lock PS Startup Mode (Verrouiller le mode de démarrage PS) Activé Désactivé	Désactiver le fichier SysStart. **Remarque :** Désactivé correspond au paramètre usine.
Priorité des polices Résident Flash/Disque	Etablir l'ordre de recherche des polices. **Remarques :** • Résidente correspond au paramètre usine. • Cette option de menu n'est disponible que lorsque l'imprimante est équipée d'une carte mémoire flash formatée ou d'un disque dur en bon état de marche. • Vérifiez que la carte mémoire flash ou le disque dur de l'imprimante n'est pas protégé en lecture/écriture, en écriture ou par un mot de passe. • La taille du tampon de travail ne doit pas être définie sur 100 %.

Menu Emul PCL

Utilisation	A
Origine police Résidente Disque Télécharger Flash Tout	Déterminer l'ensemble des polices utilisées dans le menu Nom police. **Remarques :** • Résidente correspond au paramètre usine. Il affiche le jeu de polices par défaut téléchargé dans la mémoire RAM. • Les paramètres Mémoire flash et Disque affichent toutes les polices résidentes de cette option. Vérifiez que l'option Flash est correctement formatée et qu'elle n'est pas protégée en lecture/écriture, en écriture ou par un mot de passe. • Téléchargement affiche toutes les polices téléchargées dans la mémoire RAM. • Tout affiche toutes les polices disponibles, quelle que soit l'option.
Nom police Courier 10	Identifier une police spécifique et où il est stocké. **Remarque :** Courier 10 correspond au paramètre usine.
Jeu de symboles 10U PC-8 12U PC-850	Déterminer le jeu de symboles pour chaque nom de police. **Remarques :** • Le format par défaut aux Etats-Unis est 10U PC-8. Le format international par défaut est 12U PC-850 • Un jeu de symboles est un ensemble de caractères alphanumériques, de signes de ponctuation et de symboles spéciaux. Les jeux de symboles prennent en charge les exigences propres à différentes langues ou programmes spécifiques, telles que les symboles mathématiques utilisés pour la notation scientifique. Seuls les jeux de symboles pris en charge sont affichés.
Paramètres d'émulation PCL Taille en points 1.00–1008.00	Modifier la taille en points pour les polices typographiques vectorielles. **Remarques :** • 12 correspond au paramètre usine. • Le terme « Taille en points » fait référence à la hauteur des caractères de la police. Un point équivaut à environ 0.014 pouce. Celle ci peut être augmentée ou diminuée de 0,25 points par incréments.

Utilisation	A
Paramètres d'émulation PCL Espacement 0.08–100.00	Spécifier l'espacement pour les polices vectorielles à espacement fixe. **Remarques :** • 10 correspond au paramètre usine. • L'espacement correspond au nombre de caractères à espacement fixe par pouce (cpp). Celui ci peut être réduit ou augmenté de 0,01 cpp par incrément. • Dans le cas de polices à espacement constant non vectorielles, l'espacement est affiché mais il ne peut pas être modifié.
Paramètres d'émulation PCL Orientation Portrait Paysage	Spécifier l'orientation du texte et des images sur une page. **Remarques :** • Portrait correspond au paramètre usine. Il imprime le texte et les graphiques parallèlement au bord court du papier. • Paysage imprime le texte et les graphiques parallèlement au bord long du papier.
Paramètres d'émulation PCL Lignes par page 1–255	Spécifier le nombre de lignes imprimées sur chaque page. **Remarques :** • 60 correspond au paramètre usine par défaut aux Etats-Unis. 64 correspond à la valeur internationale par défaut. • L'imprimante définit l'espace disponible entre chaque ligne en fonction des paramètres Lignes par page, Format papier et Orientation. Sélectionnez l'orientation et le format de papier requis avant de définir le nombre de lignes par page.
Paramètres d'émulation PCL Largeur A4 198 mm 203 mm	Configurer l'imprimante pour impression sur format A4. **Remarques :** • 198 mm correspond au paramètre usine. • 203 mm configure la largeur de la page de façon à pouvoir imprimer 80 caractères avec espacement de 10.
Paramètres d'émulation PCL CR Auto après LF En fonction Hors fonction	Indique si l'imprimante effectue automatiquement un retour chariot (CR) après une commande de saut de ligne (LF). **Remarque :** Hors fonction correspond au paramètre usine.
Paramètres d'émulation PCL LF Auto après CR En fonction Hors fonction	Indique si l'imprimante effectue automatiquement un saut de ligne (LF).après une commande retour chariot (CR) **Remarque :** Hors fonction correspond au paramètre usine.

Utilisation	A
Renuméroter les tiroirs Affecter chrg MF Hors fonction Aucun 0–199 Attribuer bac [x] Hors fonction Aucun 0–199 Affecter papier man. Hors fonction Aucun 0–199 Attribuer enveloppe manuel Hors fonction Aucun 0–199	Configurez l'imprimante pour qu'elle fonctionne avec des logiciels ou des programmes qui utilisent une numérotation différente pour les bacs, les tiroirs et les chargeurs. **Remarques :** • Hors fonction correspond au paramètre usine. • Aucun : ignore la commande de sélection de la source d'alimentation. Cette sélection apparaît uniquement lorsqu'elle est sélectionnée par l'interpréteur PCL 5e. • 0 – 199 permet d'attribuer des paramètres personnalisés.
Renuméroter les tiroirs Afficher les paramètres usine MPF par défaut = 8 T1 par défaut = 1 T2 par défaut = 4 T3 par défaut = 5 T4 par défaut = 20 T5 par défaut = 21 Env par défaut = 6 MPapier par défaut = 2 MEnv par défaut = 3	Affiche la valeur par défaut attribuée à chaque bac, tiroir ou chargeur.
Renuméroter les tiroirs Rétablir les paramètres par défaut Oui Non	Retour des paramètres par défaut de tous les tiroirs, bacs et chargeurs.

Menu HTML

Utilisation		Pour
Nom police Albertus MT Antique Olive Apple Chancery Arial MT Avant Garde Bodoni Bookman Chicago Clarendon Cooper Black Copperplate Coronet Courier Eurostile Garamond Geneva Gill Sans Goudy Helvetica Hoefler Text Intl CG Times Intl Courier Intl Univers	Joanna MT Letter Gothic Lubalin Graph Marigold MonaLisa Recut Monaco New CenturySbk New York Optima Oxford Palatino Stempel Garamond Taffy Times Times New Roman Univers Zapf Chancery NewSansMTCS NewSansMTCT New SansMTJA NewSansMTKO	Définir la police par défaut pour les documents HTML. **Remarque :** la police Times est utilisée pour les documents HTML dont la police n'est pas spécifiée.

Utilisation	Pour
Taille de la police 1–255 pt	Définir la taille de police par défaut pour les documents HTML. **Remarques :** • 12 pt correspond au paramètre usine. • La taille de police peut être augmentée par incrément de 1 pt.
Échelle 1–400%	Etablir la police par défaut pour les documents HTML. **Remarques :** • 100 % correspond au paramètre usine. • La mise à l'échelle peut se faire par incrément de 1 %.
Orientation Portrait Paysage	Définir l'orientation de la page pour les documents HTML. **Remarque :** Portrait correspond au paramètre usine.
Taille de la marge 8–255 mm	Définir la marge de la page pour les documents HTML. **Remarques :** • 19 mm correspond au paramètre usine. • La taille de la marge peut être augmentée par incrément de 1 mm.

Utilisation	Pour
Arrière-plans Ne pas imprimer Impression	Indiquer s'il faut ou non imprimer les arrière-plans des documents HTML. **Remarque :** Imprimer correspond au paramètre usine.

Menu Image

Utilisation	Pour
Ajustement auto En fonction Hors fonction	Sélectionner le format, l'échelle et l'orientation du papier les plus appropriés. **Remarque :** En fonction correspond au paramètre usine. Il annule les paramètres de mise à l'échelle et d'orientation définis pour certaines images.
Inverser En fonction Hors fonction	Inverser les images monochromes à deux tons. **Remarques :** • Hors fonction correspond au paramètre usine. • Ce paramètre ne s'applique pas aux images de format GIF ou JPEG.
Echelle Ancrage sup. gauche Meilleure corres Ancrage au centre Ajuster en haut./larg. Ajuster en hauteur Ajuster en largeur	Ajuster l'image au format de support sélectionné. **Remarques :** • Meilleure corres. correspond à la valeur usine. • Lorsque le paramètre Ajustement auto est en fonction, l'échelle est automatiquement définie sur Meilleure corres.
Orientation Portrait Paysage Portrait inv. Paysage inversé	Définir l'orientation de l'image. **Remarque :** Portrait correspond au paramètre usine.

Aide, menu

Option de menu	Description
Imprimer tous les guides	Imprimer toutes les pages du guide
Guide de copie	Fournit des informations sur la réalisation de copies et la configuration des paramètres
Guide du courrier électronique	Fournit des informations sur l'envoi d'e-mails et la configuration des paramètres
Guide du télécopieur	Fournit des informations sur l'envoi de télécopies et la configuration des paramètres
Guide FTP	Fournit des informations sur la numérisation de documents et la configuration des paramètres
Guide des défauts d'impression	Fournit un modèle pour déterminer l'origine de la répétition des défauts de qualité d'impression et répertorie les paramètres pouvant être utilisés pour ajuster la qualité d'impression
Guide d'information	Indique où trouver des informations supplémentaires.
Guide des fournitures	Affiche des informations sur la commande de consommables.

Economiser de l'argent et protéger l'environnement

Lexmark s'engage dans la protection de l'environnement et ne cesse d'améliorer ses imprimantes afin de réduire leur impact sur l'environnement. Nous concevons nos produits dans un souci de respect de l'environnement, fabriquons nos emballages de manière à réduire les matériaux utilisés et proposons des programmes de retrait et de recyclage. Pour plus d'informations, reportez-vous à la rubrique suivante :

- Le chapitre Avis
- La section Responsabilité environnementale du site Web Lexmark est disponible à l'adresse : **www.lexmark.com/environment**
- Le programme de recyclage Lexmark à **www.lexmark.com/recycle**

La sélection de certains paramètres ou de certaines tâches de votre imprimante peut vous permettre de réduire encore plus l'impact de votre imprimante. Ce chapitre indique quels paramètres et tâches sont plus respectueux de l'environnement.

Economies de papier et de toner

Des études démontrent que l'utilisation de papier est responsable de l'empreinte carbone d'une imprimante à hauteur de 80 %. Vous pouvez réduire votre empreinte carbone de manière significative en utilisant du papier recyclé et en suivant ces suggestions d'impression, par exemple l'impression recto verso et l'impression de pages multiples sur une seule feuille de papier.

Pour plus d'informations sur l'économie de papier et d'énergie à l'aide d'un paramètre de l'imprimante, reportez-vous à la rubrique « Utilisation du mode Eco », page 245.

Utilisation de papier recyclé

En tant qu'entreprise sensible au respect de l'environnement, Lexmark approuve l'utilisation du papier recyclé spécialement destiné aux imprimantes laser/LED. Pour plus d'informations sur les papiers recyclés pris en charge par votre imprimante, reportez-vous à la section « Utilisation de papier recyclé et d'autres papiers de bureau », page 90.

Economie des fournitures

Utiliser les deux faces du papier

Si votre modèle d'imprimante prend en charge l'impression recto verso, vous pouvez vérifier si les deux faces du papier sont imprimées.

Remarques :

- L'impression recto verso est le paramètre par défaut dans le pilote d'impression.
- Pour obtenir la liste complète des pays et des produits pris en charge, reportez-vous à **http://support.lexmark.com**.

Placez plusieurs pages sur une feuille de papier.

Vous pouvez imprimer jusqu'à 16 pages consécutives d'un document de plusieurs pages sur une seule face d'une feuille de papier en sélectionnant l'impression multipage (N pages par feuille) pour le travail d'impression.

Vérifiez la qualité de votre brouillon.

Avant d'imprimer ou de faire plusieurs copies d'un document, procédez comme suit :

- Utilisez la fonction de prévisualisation pour visualiser le document avant de l'imprimer.
- Imprimez une copie du document pour en vérifier le contenu et le format.

Evitez les bourrages papier

Définissez correctement le type et le format de papier pour éviter les bourrages. Pour plus d'informations, reportez-vous à la section « Réduction des risques de bourrage », page 276.

Economie d'énergie

Utilisation du mode Eco

1 Ouvrez un navigateur Web, puis tapez l'adresse IP de l'imprimante dans le champ d'adresse.

Remarques :

- Voir l'adresse IP de l'imprimante sur l'écran d'accueil. L'adresse IP apparaît sous la forme de quatre séries de chiffres séparées par des points, par exemple 123.123.123.123.
- Si vous utilisez un serveur proxy, désactivez-le temporairement pour charger correctement la page Web.

2 Cliquez sur **Paramètres** >**Paramètres généraux** >**Mode Eco** > sélectionnez un paramètre

Utilisation	Pour
Hors fonction	Utiliser les paramètres usine par défaut pour tous les paramètres associés au mode Eco. Ce paramètre hors fonction prend en charge les spécifications de performance de l'imprimante.
Energie	Réduire la consommation d'énergie, notamment quand l'imprimante est inactive. • Les moteurs de l'imprimante ne démarrent pas avant qu'un document soit prêt pour l'impression. Vous constaterez peut-être un bref délai avant l'impression de la première page. • L'imprimante entre en mode Veille après une minute d'inactivité.
Energie/Papier	Utiliser tous les paramètres associés aux modes Energie et Papier.
Papier normal	• Activer la fonction Recto verso automatique. • Désactiver les fonctions de journal d'impression.

3 Cliquez sur **Envoyer**.

Réduction du bruit de l'imprimante

Activer le mode silencieux pour réduire le bruit de l'imprimante.

1 Ouvrez un navigateur Web, puis tapez l'adresse IP de l'imprimante dans le champ d'adresse.

Remarques :

- Voir l'adresse IP de l'imprimante sur l'écran d'accueil. L'adresse IP apparaît sous la forme de quatre séries de chiffres séparées par des points, par exemple 123.123.123.123.
- Si vous utilisez un serveur proxy, désactivez-le temporairement pour charger correctement la page Web.

2 Cliquez sur **Paramètres** >**Paramètres généraux** >**Mode silencieux** > sélectionnez un paramètre

Utiliser	Pour
En fonction	Réduire le bruit de l'imprimante. **Remarques :** • La vitesse de traitement des travaux d'impression est réduite. • Les moteurs de l'imprimante ne démarrent pas avant qu'un document soit prêt pour l'impression. Il y a un court délai avant l'impression de la première page.
Hors fonction	Utiliser les paramètres usine par défaut. **Remarque :** Ce paramètre prend en charge les spécifications de performance de l'imprimante.

3 Cliquez sur **Envoyer**.

Réglage du Mode veille

1 Dans l'écran d'accueil, accédez à :

>**Paramètres** >**Paramètres généraux** >**Délais** >**Mode veille**

2 Dans le champ Mode Veille, indiquez le délai d'attente en minutes avant la mise en veille de l'imprimante.

3 Appliquez les modifications.

Utilisation du mode Hibernation

Le mode Hibernation est un mode de fonctionnement électrique ultra faible.

Remarques :

- Le délai par défaut avant que l'imprimante n'entre en mode Hibernation est de trois jours.
- Assurez-vous de sortir l'imprimante du mode Hibernation avant d'envoyer un nouveau travail d'impression. Une réinitialisation du disque dur ou une pression longue sur le bouton Veille permet de sortir l'imprimante du mode Hibernation.
- Le serveur Web incorporé est désactivé lorsque l'imprimante est en mode Hibernation.

1 Dans l'écran d'accueil, accédez à :

>**Paramètres** >**Paramètres généraux**

2 Dans le menu Appuyer sur le bouton Veille ou Maintenir le bouton Veille enfoncé, sélectionnez **Hibernation**, puis appuyez sur **Envoyer**.

Réglage de la luminosité de l'écran de l'imprimante

Pour faire des économies d'énergie ou si vous n'arrivez pas à lire les informations affichées à l'écran, vous pouvez régler la luminosité de l'écran.

Utilisation d'Embedded Web Server

1. Ouvrez un navigateur Web, puis tapez l'adresse IP de l'imprimante dans le champ d'adresse.

   Remarques :

   - Dans la section TCP/IP du menu Réseau/Ports, affichez l'adresse IP. L'adresse IP apparaît sous la forme de quatre séries de chiffres séparées par des points, par exemple 123.123.123.123.
   - Si vous utilisez un serveur proxy, désactivez-le temporairement pour charger correctement la page Web.
2. Cliquez sur **Paramètres** >**Paramètres généraux**.
3. Dans le champ Luminosité de l'écran, saisissez le pourcentage de luminosité de votre choix pour l'écran.
4. Cliquez sur **Envoyer**.

Recyclage

Lexmark propose des programmes de collecte et encourage une approche au recyclage progressiste et bénéfique à l'environnement. Pour plus d'informations, reportez-vous à la rubrique suivante :

- Le chapitre Avis
- La section Responsabilité environnementale du site Web Lexmark est disponible à l'adresse : **www.lexmark.com/environment**
- Le programme de recyclage Lexmark à **www.lexmark.com/recycle**

Recyclage des produits Lexmark

Pour renvoyer des produits Lexmark en vue de leur recyclage :

1. Rendez-vous sur le site **www.lexmark.com/recycle**.
2. Recherchez le type de produit que vous souhaitez recycler, puis sélectionnez votre pays ou région dans la liste.
3. Suivez les instructions qui s'affichent à l'écran.

Remarque : Le matériel et les fournitures de l'imprimante qui ne sont pas couverts par un programme de collecte Lexmark peuvent être recyclés dans votre déchetterie habituelle. Contactez votre déchetterie pour vérifier ce qui est accepté.

Recyclage de l'emballage Lexmark

Lexmark s'efforce continuellement à réduire l'emballage. En utilisant moins de matériaux d'emballage, nous nous assurons que les imprimantes Lexmark sont transportées de la manière la plus efficace et écologique possible, et que moins de matériaux d'emballage seront à jeter. Ceci se traduit par la réduction des émissions de gaz à effet de serre, par des économies d'énergie et de ressources naturelles.

Les cartons Lexmark sont entièrement recyclables si vous disposez des installations de recyclage adéquates. Il se peut que vous ne disposiez de telles installations à proximité.

La mousse utilisée dans les emballages Lexmark est recyclable si vous disposez des installations de recyclage adéquates. Il se peut que vous ne disposiez de telles installations à proximité.

Lorsque vous renvoyez une cartouche à Lexmark, vous pouvez réutiliser le carton qui contenait la cartouche. Lexmark recyclera le carton.

Retour des cartouches Lexmark pour réutilisation ou recyclage

Le programme de collecte des cartouches Lexmark évite de surcharger les décharges publiques par des millions de cartouches Lexmark tous les ans en mettant à disposition le retour simple et gratuit des cartouches usées Lexmark pour réutilisation ou recyclage. Cent pour cent des cartouches vides retournées à Lexmark sont réutilisées ou recyclées. Les cartons utilisés pour le retour des cartouches sont également recyclés.

Afin de retourner les cartouches Lexmark pour réutilisation ou recyclage, suivez les instructions fournies avec votre imprimante et utilisez l'étiquette d'expédition prépayée. Vous pouvez également procéder de la manière suivante :

1. Rendez-vous sur le site **www.lexmark.com/recycle**.
2. Dans la section Cartouches de toner, sélectionnez votre pays ou votre région.
3. Suivez les instructions qui s'affichent à l'écran.

Sécurisation de l'imprimante

Déclaration relative à la volatilité

Votre imprimante comporte différents types de mémoires pouvant stocker les paramètres de l'imprimante et du réseau, ainsi que les données d'utilisateur.

Type de mémoire	Description
Mémoire volatile	Votre imprimante utilise une *mémoire vive* (RAM) standard pour mettre temporairement en mémoire tampon les données d'utilisateur pendant les travaux d'impression simples.
Mémoire non volatile	Votre imprimante peut utiliser deux types de mémoire non volatile : EEPROM et NAND (mémoire flash). Ces deux types sont utilisés pour stocker le système d'exploitation, les paramètres du périphérique, les informations du réseau, les paramètres des signets et les solutions intégrées.
Mémoire disque dur	certaines imprimantes ont un disque dur installé. Le disque dur de l'imprimante est conçue pour la fonctionnalité spécifique du dispositif. Cela permet au dispositif de conserver les données d'utilisateur mises en mémoire tampon à partir de travaux de d'impression complexes, ainsi que les données des formulaires et des polices.

Dans les circonstances suivantes effacez le contenu de toute mémoire installée dans l'imprimante :

- L'imprimante est mise hors service.
- Le disque dur de l'imprimante est remplacé.
- L'imprimante est déplacée dans un autre service ou site.
- L'entretien de l'imprimante est effectué par une personne externe à votre organisation.
- L'imprimante est envoyée en réparation.
- L'imprimante est vendue à une autre organisation.

Mise au rebut du disque dur de l'imprimante

Remarque : Certains modèles d'imprimantes ne sont pas équipés d'un disque dur.

Dans les environnements de haute sécurité, il peut être nécessaire de prendre des mesures supplémentaires pour vous assurer que les données confidentielles stockées dans le disque dur de l'imprimante ne sont pas accessibles lorsque l'imprimante ou son disque dur ont été enlevés de vos locaux.

- **Démagnétisation** : utilise un champ magnétique pour effacer les données stockées sur le disque dur
- **Compactage** : compresse physiquement le disque dur pour casser les composants et les rendre illisibles
- **Broyage** : broie physiquement le disque dur pour le transformer en petits morceaux métalliques

Remarque : La plupart des données peuvent être effacées de manière électronique, mais la seule façon de garantir un effacement complet des données consiste à détruire physiquement chaque périphérique mémoire du disque dur où sont stockées des données.

Effacement de la mémoire volatile

La mémoire volatile (RAM) installée sur votre imprimante nécessite une source d'alimentation pour conserver les informations. Mettez l’imprimante hors tension pour effacer les données en mémoire tampon.

Effacement de la mémoire non volatile

Pour effacer les paramètres individuels, les paramètres du réseau et du périphérique, les paramètres de sécurité et les solutions intégrées, procédez comme suit :

1. Eteignez l'imprimante.
2. Maintenez enfoncées les touches **2** et **6** pendant que vous mettez l'imprimante sous tension. Relâchez les boutons uniquement lorsque l'écran de la barre de progression apparaît.

   L'imprimante effectue une séquence de tests de mise sous tension, puis le menu Configuration apparaît. Une fois l'imprimante entièrement activée, une liste de fonctions apparaît sur l'écran de l'imprimante, au lieu des icônes habituelles de l'écran d'accueil.
3. Sélectionnez **Effacer tous les paramètres**.

   L'imprimante redémarre à plusieurs reprises au cours du processus.

   Remarque : L'option Effacer tous les paramètres permet de supprimer en toute sécurité les paramètres du périphérique, les solutions, les travaux et les mots de passe de la mémoire de l'imprimante.
4. Appuyez **Retour** >**Quitter le menu Configuration**.

L'imprimante active la réinitialisation, puis rétablit son mode de fonctionnement normal.

Effacement de la mémoire du disque dur de l'imprimante

Remarques :

- Certains modèles d'imprimantes ne sont pas équipés d'un disque dur.
- La configuration de l'effacement des fichiers de données temporaires dans les menus de l'imprimante permet de supprimer les documents confidentiels laissés par les travaux d'impression, grâce à l'effacement sécurisé des fichiers marqués pour suppression.

Utilisation du panneau de commandes de l'imprimante

1. Eteignez l'imprimante.
2. Maintenez enfoncées les touches **2** et **6** pendant que vous mettez l'imprimante sous tension. Relâchez les touches uniquement lorsque l'écran de la barre de progression apparaît.

   L'imprimante effectue une séquence de tests de mise sous tension, puis le menu Configuration apparaît. Quand l'imprimante est totalement sous tension, l'écran tactile affiche une liste de fonctions.
3. Appuyez sur **Nettoyage du disque**, puis sur l'une des options suivantes :
   - **Nettoyage du disque (rapide)** : permet d'effacer en un seul passage le disque avec tous les zéros.
   - **Nettoyage du disque (sécurisé)** : permet d'effacer plusieurs fois le disque dur selon des profils binaires aléatoires, suivi d'un passage de vérification. Un effacement sécurisé est conforme à la norme DoD 5220.22-M relative à l'effacement sécurisé des données stockées sur un disque dur. Les informations hautement confidentielles doivent être effacées selon cette méthode.
4. Appuyez sur **Oui** pour effacer le disque.

   Remarques :

   - Une barre d’état indique la progression de l'effacement du disque.

- l'effacement du disque peut prendre plusieurs minutes à plus d'une heure. Durant cette opération, l'imprimante n'est pas disponible pour d'autres tâches.

5 Appuyez sur **Précédent** >**Quitter le menu Configuration**.

L'imprimante active la réinitialisation, puis rétablit son mode de fonctionnement normal.

Configuration du chiffrement du disque dur de l'imprimante

Activez le chiffrement du disque dur pour éviter la perte de données sensibles en cas de vol de votre imprimante et de son disque dur.

Remarque : Certains modèles d'imprimantes ne sont pas équipés d'un disque dur.

Utilisation d'Embedded Web Server

1 Ouvrez un navigateur Web, puis tapez l'adresse IP de l'imprimante dans le champ d'adresse.

Remarques :

- Voir l'adresse IP de l'imprimante sur l'écran d'accueil. L'adresse IP apparaît sous la forme de quatre séries de chiffres séparées par des points, par exemple 123.123.123.123.
- Si vous utilisez un serveur proxy, désactivez-le temporairement pour charger correctement la page Web.

2 Cliquez sur **Paramètres** >**Sécurité** >**Chiffrement disq.dur**.

Remarque : L'option Chiffrement du disque n'apparaît dans le menu Sécurité que si le disque dur, installé sur l’imprimante, est formaté et non défectueux.

3 Dans le menu Chiffrement du disque, sélectionnez **Activer**.

Remarques :

- l'activation du chiffrement du disque efface le contenu du disque dur de l'imprimante.
- le chiffrement du disque peut prendre plusieurs minutes à plus d'une heure. Durant cette opération, l'imprimante n'est pas disponible pour d'autres tâches.

4 Cliquez sur **Envoyer**.

A partir du panneau de commandes de l’imprimante

1 Eteignez l'imprimante.

2 Maintenez enfoncées les touches **2** et **6** pendant que vous mettez l'imprimante sous tension. Relâchez les boutons uniquement lorsque l'écran de la barre de progression apparaît.

L'imprimante effectue une séquence de tests de mise sous tension, puis le menu Configuration apparaît. Une fois l'imprimante sous tension, une liste de fonctions s'affiche sur l'écran de l'imprimante.

3 Appuyez sur **Chiffrement disq. dur** >**Activer**.

Remarque : l'activation du chiffrement du disque efface le contenu du disque dur de l'imprimante.

4 Appuyez sur **Oui** pour effacer le disque.

Remarques :

- ne mettez pas l’imprimante hors tension pendant le processus de chiffrement. Vous risquez de perdre des données.

- le chiffrement du disque peut prendre plusieurs minutes à plus d'une heure. Durant cette opération, l'imprimante n'est pas disponible pour d'autres tâches.
- Une barre d'état indique la progression de l'effacement du disque. Une fois le chiffrement du disque terminé, l'imprimante rétablit l'écran Activer/Désactiver.

5 Appuyez **Retour** >**Quitter le menu Configuration**.

L'imprimante active la réinitialisation, puis rétablit son mode de fonctionnement normal.

Recherche des informations de sécurité sur l'imprimante

Dans les environnements de haute sécurité, il peut être nécessaire de prendre des mesures supplémentaires pour vous assurer que les données confidentielles stockées dans l'imprimante ne sont pas accessibles à des personnes non autorisées. Pour obtenir de plus amples informations, consultez la **page Page Web de Lexmark consacrée à la sécurité** ou reportez-vous à *Embedded Web Server —Sécurité : Guide de l'administrateur* à **http://support.lexmark.com**.

Maintenance de l'imprimante

Attention — Dommages potentiels : Le fait de ne pas remplacer les pièces et les fournitures, le cas échéant, pourrait endommager votre imprimante. En revanche, leur remplacement permet d'améliorer la performance de l'appareil.

Nettoyage des pièces de l'imprimante

Nettoyage de l'imprimante

Remarque : Vous devrez procéder au nettoyage après quelques mois d'utilisation.

Attention — Dommages potentiels : Les dégâts sur l'imprimante provoqués par une mauvaise manipulation ne sont pas couverts par sa garantie.

1. Vérifiez que l'imprimante est hors tension et débranchée de la prise électrique.

   ATTENTION—RISQUE D'ELECTROCUTION : pour éviter tout risque d'électrocution lors du nettoyage de l'extérieur de l'imprimante, débranchez le cordon d'alimentation électrique de la prise et déconnectez tous les câbles de l'imprimante avant de continuer.

2. Retirez le papier du réceptacle standard et du chargeur multifonction.
3. Nettoyez l'imprimante à l'aide d'une brosse souple ou d'un aspirateur pour retirer la poussière, les peluches du ruban et les bouts de papier.
4. Humidifiez un chiffon propre et sans peluches, puis utilisez-le pour nettoyer l'extérieur de l'imprimante.

   Attention — Dommages potentiels : N'utilisez pas de nettoyants ni de détergents de ménage, car ils peuvent détériorer l'extérieur de l'imprimante.

5. Assurez-vous que toutes les zones de l’imprimante sont sèches avant d'envoyer un nouveau travail d'impression.

Nettoyage de la vitre du scanner

Nettoyez la vitre du scanner lorsque vous constatez des problèmes de qualité d'impression tels que des rayures sur les images copiées ou numérisées.

1 Utilisez un tissu ou un papier légèrement humide, doux et non pelucheux.

2 Ouvrez le capot du scanner.

3 Retirez le dessous blanc du couvercle du scanner.

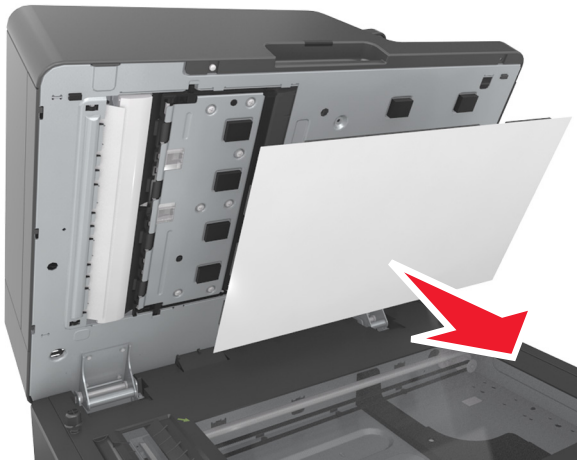

4 Ouvrez la porte située en bas du dispositif d'alimentation automatique.

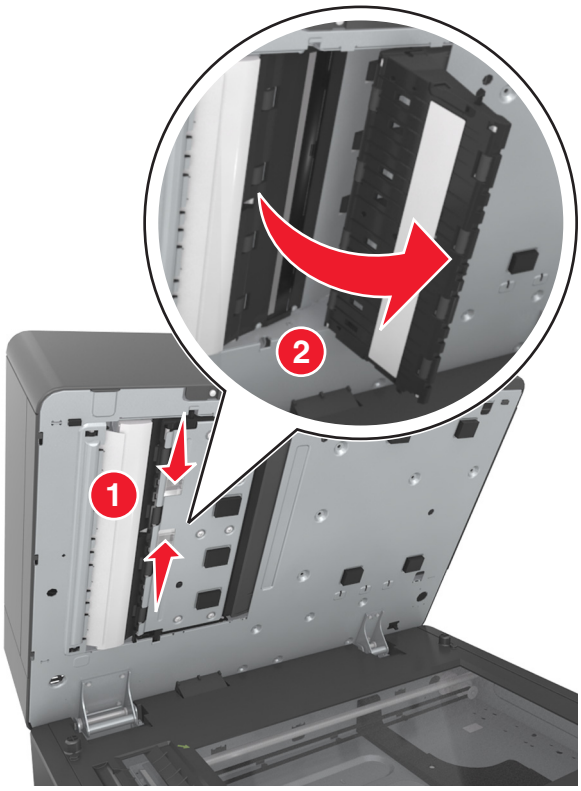

5 Essuyez la vitre de scanner du dispositif d'alimentation automatique située sous la porte de ce dernier.

6 Refermez la porte du dispositif d'alimentation automatique.

7 Placez le dessous blanc du couvercle du scanner sur la vitre du scanner, puis rabaissez le couvercle.

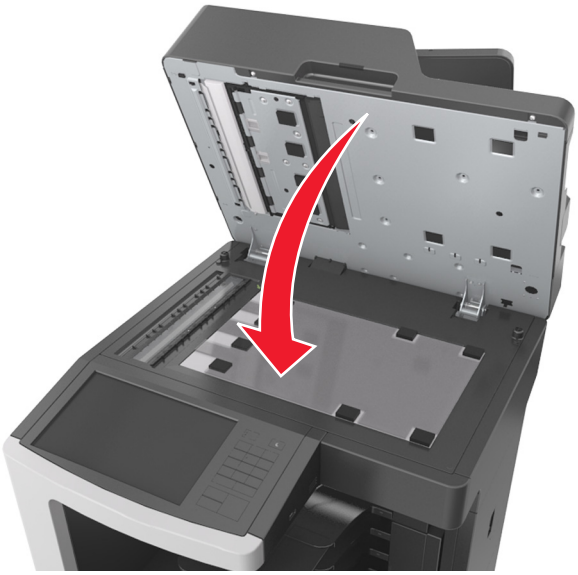

8 Nettoyez les zones indiquées et laissez-les sécher.

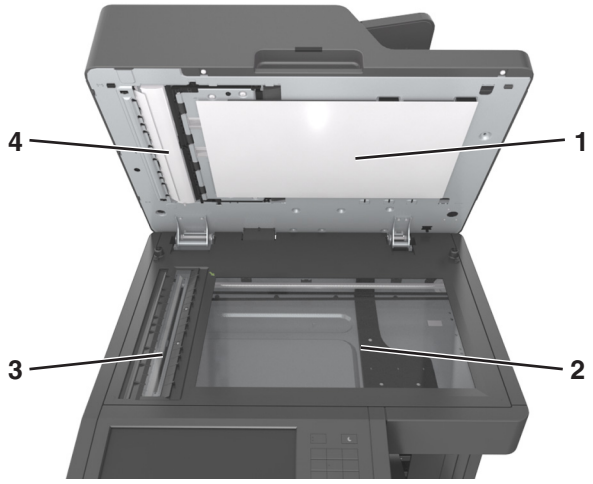

1	Dessous blanc du couvercle du scanner
2	Vitre du scanner
3	Vitre du CAD
4	Dessous blanc du couvercle du CAD

9 Fermez le capot du scanner.

Vidage de la boîte perforatrice

1 Tirez la boîte perforatrice.

2 Videz la boîte.

3 Remettez en place la boîte vide dans l'unité de finition en l'enfonçant jusqu'à ce que vous entendiez un *clic*.

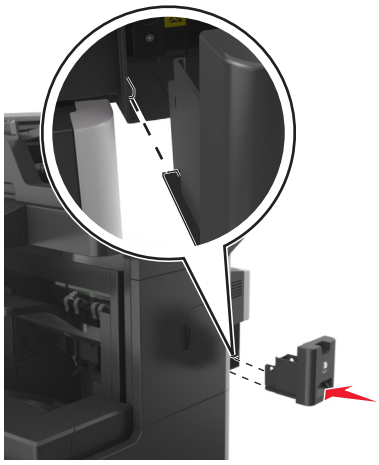

Vérification de l'état des pièces et fournitures

Lorsqu'un consommable doit être remplacé ou qu'une opération de maintenance est nécessaire, un message apparaît à l'écran.

Vérification de l'état des pièces et fournitures à partir du panneau de commandes de l’imprimante

Sur l'écran d'accueil, appuyez sur **Etat/Fournitures** > **Affichage fournitures**.

Vérification de l'état des pièces et fournitures à partir du serveur Web incorporé

Remarque : Vérifiez que l'ordinateur et l'imprimante sont connectés au même réseau.

1 Ouvrez un navigateur Web, puis tapez l'adresse IP de l'imprimante dans le champ d'adresse.

Remarques :

- Voir l'adresse IP de l'imprimante sur l'écran d'accueil. L'adresse IP apparaît sous la forme de quatre séries de chiffres séparées par des points, par exemple 123.123.123.123.
- Si vous utilisez un serveur proxy, désactivez-le temporairement pour charger correctement la page Web.

2 Cliquez sur **Etat du périphérique** >**Plus de détails**.

Estimation du nombre de pages restantes

L'estimation du nombre de pages restantes est basée sur l'historique d'impression récent de l'imprimante. La précision de cette estimation peut varier fortement et dépend de nombreux facteurs, tel que le contenu du document, les paramètres de qualité d'impression et d'autres paramètres d'impression.

La précision de l'estimation du nombre de pages restantes peut diminuer lorsque la consommation d'impression effective diffère de la consommation relevée dans l'historique d'impression. Tenez compte de la variabilité du niveau de précision avant d'acheter ou de remplacer des fournitures sur la base de l'estimation. En l'absence d'un historique d'impression approprié sur l'imprimante, les estimations initiales calculent la consommation future de fournitures sur la base des méthodes de test de l'Organisation internationale de normalisation* et le contenu de la page.

* Rendement noir moyen continu déclaré conformément à la norme ISO/IEC 19752.

Commande de fournitures

Pour commander des pièces et des fournitures aux Etats-Unis, contactez Lexmark au 1-800-539-6275 afin d'obtenir des informations sur les revendeurs de fournitures agréés Lexmark de votre région. Dans les autres pays ou régions, consultez le site Web de Lexmark à l'adresse **www.lexmark.com** ou contactez le revendeur de votre imprimante.

Remarque : Toutes les estimations de durée de vie des fournitures de l'imprimante supposent que vous utilisiez du papier ordinaire au format Lettre US ou A4.

Utilisation de pièces et autres consommables authentiques Lexmark

Pour un fonctionnement optimal de votre imprimante Lexmark, installez toujours des consommables et des composants Lexmark. L'utilisation de consommables ou de composants tiers risque d'affecter les performances, la fiabilité ou la durée de vie de l'imprimante et de ses composants de traitement d'images. L'utilisation de consommables ou de composants tiers peut avoir des conséquences sur la couverture de la garantie. Les dommages causés par l'utilisation de fournitures ou de composants tiers ne sont pas couverts par la garantie. Tous les indicateurs de longévité sont conçus pour fonctionner avec des consommables et des composants Lexmark et risquent de fournir des résultats inattendus en cas d'utilisation de consommables ou de composants tiers. Les composants de traitement d'images utilisés au-delà de la durée de vie prévue risquent d'endommager votre imprimante Lexmark ou ses composants.

Commande de cartouches de toner

Remarques :

- L'estimation de rendement des cartouches repose sur la norme ISO/IEC 19752.
- Une couverture d'impression très basse sur des périodes prolongées peut avoir des conséquences néfastes sur le rendement.

Article	Cartouche du Programme de retour
Canada et Etats-Unis	
Cartouche toner	621
Cartouche toner haute rendement‡	621H
Cartouche de toner extra haut rendement †	621X
Union européenne (UE) et l'Espace économique européen (EEE) ainsi que la Suisse	
Cartouche toner	622
Cartouche toner haute rendement‡	622H
Cartouche de toner extra haut rendement †	622X
Région Asie-Pacifique (y compris l'Australie et la Nouvelle-Zélande)	
Cartouche toner	623
Cartouche toner haute rendement‡	623H
Cartouche de toner extra haut rendement †	623X
Amérique latine (y compris Porto Rico et Mexique)	
Cartouche toner	624
Cartouche toner haute rendement‡	624H
Cartouche de toner extra haut rendement †	624X
Afrique, Moyen-Orient, Europe centrale et CEI	
Cartouche toner	625
Cartouche toner haute rendement‡	625H
Cartouche de toner extra haut rendement †	625X
Pour plus d'informations sur les pays situés dans chaque région, visitez le site à l'adresse **www.lexmark.com/regions**.	

Article	Cartouche normale
Mondial	
Cartouche de toner extra haut rendement †	620XA

Commande d'un kit de maintenance

Pour identifier le type d'unité de fusion pris en charge, consultez l'étiquette apposée sur l'unité de fusion. Effectuez l'une des opérations suivantes :

- Retirez la cartouche de toner et l'unité d'image. Le code du type d'unité de fusion à deux chiffres (par exemple, 00 ou 01) est indiqué à l'avant de l'unité de fusion.

  Attention — Dommages potentiels : N'exposez pas l'unité d'image à la lumière directe pendant plus de dix minutes. Une exposition prolongée à la lumière pourrait altérer la qualité d'impression.
- Abaissez la porte arrière de l'imprimante. Le code du type d'unité de fusion à deux chiffres (par exemple, 00 ou 01) est indiqué à l'arrière de l'unité de fusion.

Remarques :

- L'utilisation de certains types de papier peut entraîner un remplacement du kit de maintenance plus fréquent.

- Le rouleau séparateur, l'unité de fusion, les rouleaux d'entraînement et le rouleau de transfert sont tous inclus dans le kit de maintenance et peuvent être commandés et remplacés individuellement le cas échéant.
- Pour plus d'informations sur le remplacement des pièces incluses dans le kit de maintenance, consultez la fiche d'instruction fournie avec chaque pièce.

Type de kit de maintenance d'unité de fusion inclus dans le programme de retour Lexmark

Type	Référence
Kit de maintenance d'unité de fusion Type 00 pour le programme de retour de la série MX810	40X8420
Kit de maintenance d'unité de fusion Type 01 pour le programme de retour de la série MX810	40X8421
Kit de maintenance d'unité de fusion Type 02 pour le programme de retour de la série MX810	40X8422
Kit de maintenance d'unité de fusion Type 03 pour le programme de retour de la série MX810	40X8423
Kit de maintenance d'unité de fusion Type 04 pour le programme de retour de la série MX810	40X8424

Type de kit de maintenance d'unité de fusion Lexmark classique

Type	Référence
Kit de maintenance d'unité de fusion Type 05 pour la série classique MX810	40X8425
Kit de maintenance d'unité de fusion Type 06 pour la série classique MX810	40X8426
Kit de maintenance d'unité de fusion Type 07 pour la série classique MX810	40X8427
Kit de maintenance d'unité de fusion Type 08 pour la série classique MX810	40X8428
Kit de maintenance d'unité de fusion Type 09 pour la série classique MX810	40X8429

Kit de rouleaux Lexmark

	Référence
Kit de rouleaux pour la série MX810	40X7706

Kit de maintenance du dispositif d'alimentation automatique Lexmark

	Référence
Kit de maintenance du dispositif d'alimentation automatique pour la série MX810	40X8431

Commande d'une unité de traitement d’images

Une couverture d'impression très basse sur des périodes prolongées peut entraîner la défaillance de certains composants de l'unité de traitement d'images avant la fin de durée de vie du toner.

Pour plus d'informations sur le remplacement de l'unité de traitement d'images, reportez-vous à la notice d'utilisation fournie avec le consommable.

Nom de la pièce	Programme de retour Lexmark	Normal
Unité de traitement d'images	520Z	520ZA

Commande de cartouches d'agrafes

Nom de la pièce	Numéro de référence
Cartouches d'agrafes	25A0013

Stockage des fournitures

Stockez les fournitures de l'imprimante dans un lieu propre et frais. Rangez-les côté droit orienté vers le haut et ne les sortez pas de leur emballage avant de les utiliser.

Veillez à ne pas exposer les fournitures à :

- la lumière directe du soleil,
- des températures supérieures à 35°C,
- une humidité élevée (supérieure à 80 %),
- un environnement salé,
- des gaz corrosifs,
- une poussière excessive.

Remplacement des fournitures

Remplacement de la cartouche de toner

1 Soulevez le capot avant, puis baissez la porte du chargeur multifonction.

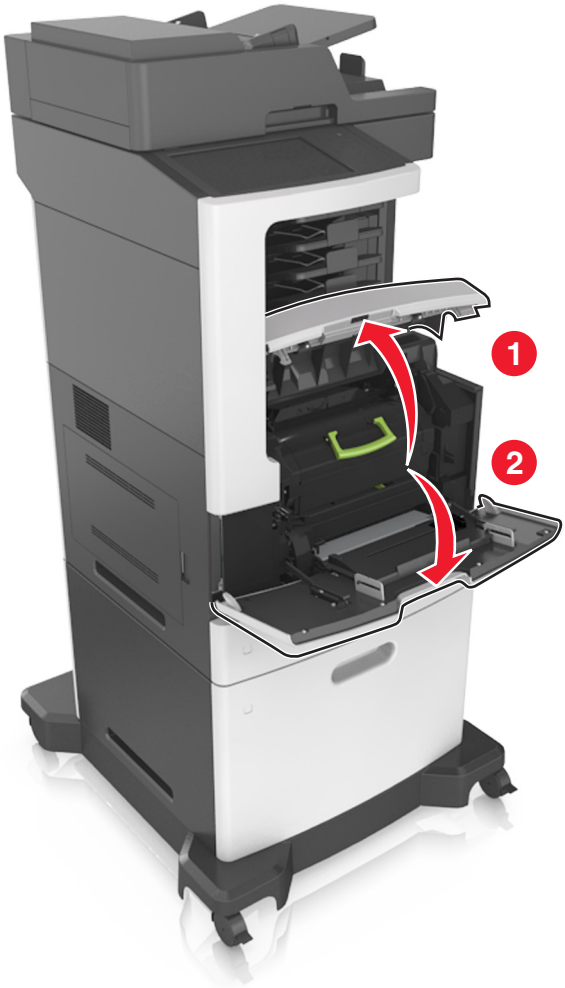

2 Tirez sur la cartouche pour l'extraire de l'imprimante à l'aide de la poignée.

3 Déballez la nouvelle cartouche de toner, retirez tous les matériaux d'emballage, puis secouez la cartouche pour bien répartir le toner.

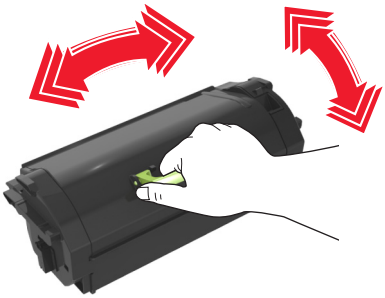

4 Insérez la cartouche de toner dans l'imprimante en alignant les rails latéraux de la cartouche avec les flèches situées sur les rails latéraux à l'intérieur de l'imprimante.

Remarque : Vérifiez que la cartouche est totalement insérée.

Attention — Dommages potentiels : Lors du remplacement d'une cartouche de toner, ne laissez pas l'unité de mise en image exposée trop longtemps à la lumière directe. Une exposition prolongée à la lumière pourrait altérer la qualité d'impression.

5 Fermez le chargeur multifonction et le capot avant.

Remplacement de l'unité de mise en image

1 Soulevez le capot avant, puis baissez la porte du chargeur multifonction.

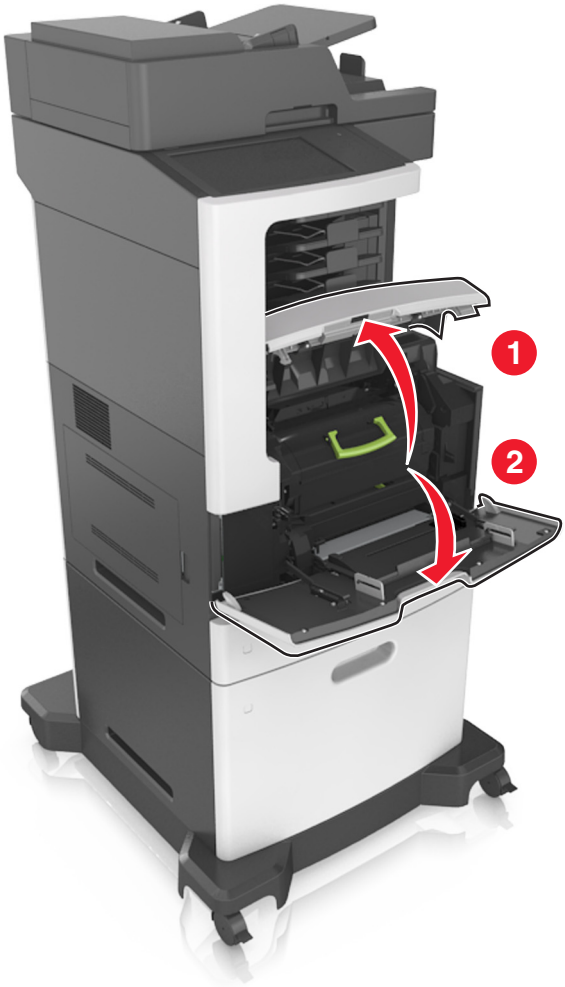

2 Tirez sur la cartouche pour l'extraire de l'imprimante à l'aide de la poignée.

3 Relevez la poignée verte, puis retirez l'unité de traitement d'images de l'imprimante.

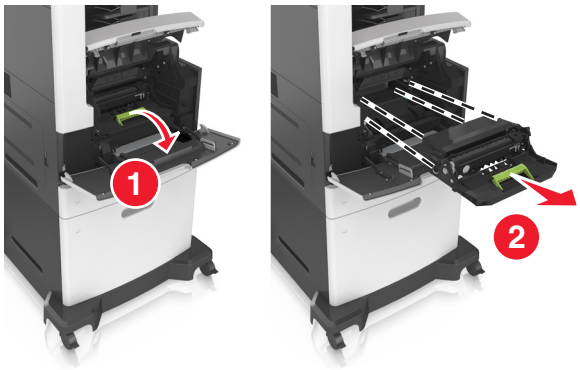

4 Déballez la nouvelle unité de traitement d'images et secouez-la.

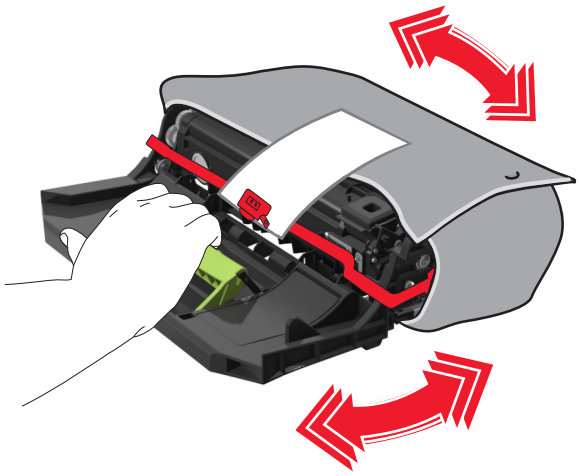

5 Retirez tous les emballages de l'unité de traitement d'images.

Attention — Dommages potentiels : N'exposez pas l'unité de traitement d'images à la lumière directe pendant plus de dix minutes. Une exposition prolongée à la lumière pourrait altérer la qualité d'impression.

Attention — Dommages potentiels : Ne touchez pas le tambour du photoconducteur. Dans le cas contraire, vous risqueriez d'altérer la qualité d'impression des prochains travaux.

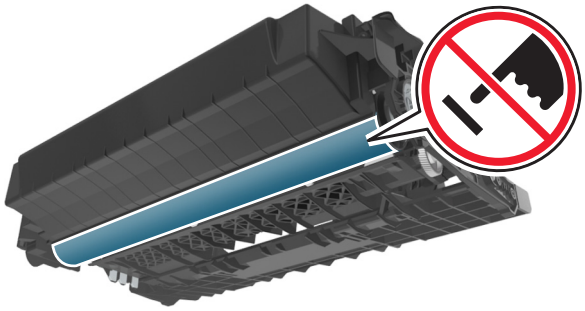

6 Insérez l'unité de mise en image dans l'imprimante en alignant les flèches des rails latéraux de l'unité avec celles situées sur les rails latéraux à l'intérieur de l'imprimante.

7 Insérez la cartouche de toner dans l'imprimante en alignant les rails latéraux de la cartouche avec les flèches situées sur les rails latéraux à l'intérieur de l'imprimante.

8 Fermez le chargeur multifonction et le capot avant.

Remplacement d'une cartouche d'agrafes

1 Ouvrez la porte de l'agrafeuse.

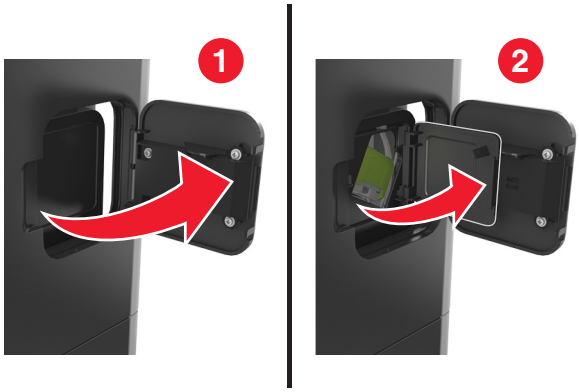

2 Abaissez le loquet du support de la cartouche d'agrafes, puis retirez le support de l'unité de finition.

3 Saisissez les deux côtés de la cartouche vide avec vos doigts, puis retirez l'étui à agrafe de la cartouche.

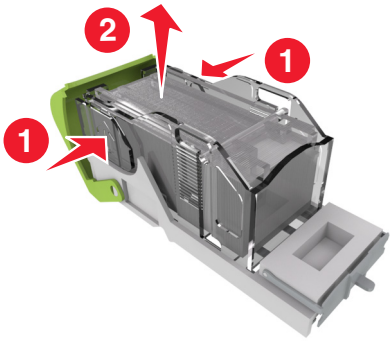

4 Insérez l'avant du nouvel étui dans la cartouche d'agrafes, puis poussez-le dans la cartouche.

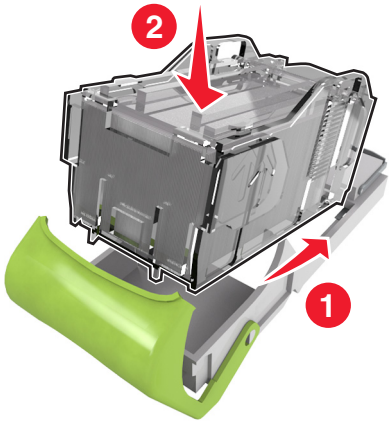

5 Poussez la cartouche d'agrafes dans le module de finition jusqu'à ce qu'elle *s'enclenche*.

6 Refermez la porte de l'agrafeuse.

Déplacement de l'imprimante

ATTENTION—RISQUE DE BLESSURE : L'imprimante pèse plus de 18 kg. Elle nécessite l'intervention d'au moins deux personnes qualifiées pour la soulever sans risque.

Avant de déplacer l'imprimante

ATTENTION—RISQUE DE BLESSURE : Avant tout déplacement, suivez les instructions ci-dessous pour éviter de vous blesser ou d'endommager l'imprimante :

- Mettez l'imprimante hors tension à l'aide du commutateur d'alimentation et débranchez le câble d'alimentation de la prise électrique.
- Débranchez tous les cordons et câbles de l'imprimante avant de la déplacer.

- Si un tiroir en option est installé, retirez-le d'abord de l'imprimante. Pour retirer le tiroir en option, faites glisser vers l'avant de celui-ci le loquet situé sur son côté droit jusqu'à ce qu'il *s'enclenche*.

- Utilisez les poignées situées de part et d'autre de l'imprimante pour la soulever.
- Vérifiez que vos doigts ne se trouvent pas sous l'imprimante lorsque vous la posez.
- Assurez-vous qu'il y ait suffisamment d'espace autour de l'imprimante avant de la configurer.

Utilisez uniquement le cordon d'alimentation fourni avec cet appareil ou le cordon de remplacement autorisé par le fabricant.

Attention — Dommages potentiels : Les dégâts sur l'imprimante provoqués par un déplacement incorrect ne sont pas couverts par sa garantie.

Déplacement de l'imprimante

L'imprimante et ses options matérielles peuvent être déplacées en toute sécurité en respectant les précautions suivantes :

- Si vous utilisez un chariot pour déplacer l'imprimante, veillez à ce que sa surface puisse accueillir toute la base de l'imprimante.
- De même, si vous utilisez un chariot pour déplacer les options matérielles, veillez à ce que sa surface puisse accueillir toutes les options matérielles.
- Maintenez l'imprimante à la verticale.
- Evitez tout mouvement brusque.

Transport de l'imprimante

Pour transporter l'imprimante, emballez-la dans son conditionnement d'origine ou consultez votre point de vente pour obtenir un kit de transport.

Gestion de votre imprimante

Recherche d’informations sur l’administrateur et la mise en réseau avancée

Ce chapitre traite des tâches de support administratif de base à l'aide d'Embedded Web Server. Pour des tâches de support système avancées, reportez-vous au *Guide de mise en réseau* sur le CD *Logiciel et documentation* ou à *Embedded Web Server — Sécurité : Guide de l'administrateur* sur le site Web de l'assistance Lexmark à l'adresse **http://support.lexmark.com**.

Consultation de l'écran virtuel

1. Ouvrez un navigateur Web, puis tapez l'adresse IP de l'imprimante dans le champ d'adresse.

   Remarques :

   - Voir l'adresse IP de l'imprimante sur l'écran d'accueil. L'adresse IP apparaît sous la forme de quatre séries de chiffres séparées par des points, par exemple 123.123.123.123.
   - Si vous utilisez un serveur proxy, désactivez-le temporairement pour charger correctement la page Web.

2. Consultez l'écran virtuel qui apparaît dans l'angle supérieur gauche de votre ordinateur.

   L'écran virtuel fonctionne comme un écran qui serait relié au panneau de commandes de l'imprimante.

Configuration des alertes par courrier électronique

Configurez l'imprimante pour envoyer des alertes par courrier électronique lorsque le niveau des fournitures est faible ou lorsqu'il faut changer, ajouter ou dégager du papier.

1. Ouvrez un navigateur Web, puis tapez l'adresse IP de l'imprimante dans le champ d'adresse.

   Remarques :

   - L'adresse IP de l'imprimante est affichée sur l'écran d'accueil. L'adresse IP apparaît sous la forme de quatre séries de chiffres séparées par des points, par exemple 123.123.123.123.
   - Si vous utilisez un serveur proxy, désactivez-le temporairement pour charger correctement la page Web.

2. Cliquez sur **Paramètres**.
3. Dans le menu Autres paramètres, cliquez sur **Configurer les alertes par courrier électronique**.
4. Sélectionnez les éléments pour lesquels vous souhaitez recevoir une notification, puis entrez l'adresse électronique.
5. Cliquez sur **Envoyer**.

Remarque : pour plus d'informations sur la configuration du serveur de messagerie, contactez la personne responsable du support de votre système.

Affichage de rapports

Vous pouvez afficher certains rapports depuis le serveur Web incorporé. Ces rapports sont utiles pour l'évaluation de l'état de l'imprimante, du réseau et des fournitures.

1 Ouvrez un navigateur Web, puis tapez l'adresse IP de l'imprimante dans le champ d'adresse.

Remarques :

- L'adresse IP de l'imprimante est affichée sur l'écran d'accueil. L'adresse IP apparaît sous la forme de quatre séries de chiffres séparées par des points, par exemple 123.123.123.123.
- Si vous utilisez un serveur proxy, désactivez-le temporairement pour charger correctement la page Web.

2 Cliquez sur **Rapports**, puis sur le type de rapport à afficher.

Configuration de notifications de fournitures à l'aide du serveur Web incorporé

Vous pouvez choisir la manière dont vous souhaitez être alerté lorsque le niveau des fournitures est presque bas, bas, très bas ou totalement épuisé en définissant des alertes sélectionnables.

Remarques :

- Des alertes sélectionnables peuvent être définies sur la cartouche de toner, l'unité de traitement d'images et le kit de maintenance.
- Toutes les alertes sélectionnables peuvent être définies pour les niveaux de fournitures presque bas, bas et très bas. Toutes les alertes sélectionnables ne peuvent pas être définies pour le niveau des fournitures totalement épuisé. L'alerte sélectionnable par courrier électronique est possible pour tous les niveaux des fournitures.
- Le pourcentage de fourniture restante approximatif de déclenchement de l'alerte peut être défini sur certaines fournitures et pour certains niveaux.

1 Ouvrez un navigateur Web, puis tapez l'adresse IP de l'imprimante dans le champ d'adresse.

Remarques :

- Voir l'adresse IP de l'imprimante sur l'écran d'accueil. L'adresse IP apparaît sous la forme de quatre séries de chiffres séparées par des points, par exemple 123.123.123.123.
- Si vous utilisez un serveur proxy, désactivez-le temporairement pour charger correctement la page Web.

2 Cliquez sur **Paramètres** >**Paramètres d'impression** >**Notifications fournitures**.

3 Dans le menu déroulant de chaque fourniture, sélectionnez l'une des options de notification suivantes :

Notification	Description
Désactivé	Comportement normal de l'imprimante pour tous les consommables.
E-mail uniquement	L'imprimante génère un courrier électronique lorsque le niveau de la fourniture est atteint. L'état de la fourniture s'affiche sur la page de menus et la page d'état.
Avertissement	L'imprimante affiche le message d'avertissement et génère un courrier électronique sur l'état de la fourniture. L'imprimante ne s'arrête pas lorsque le niveau est atteint.
Arrêt réversible[1]	L'imprimante cesse de traiter les travaux lorsque le niveau de la fourniture est atteint et l'utilisateur doit appuyer sur un bouton pour poursuivre l'impression.

Notification	Description
Arrêt irréversible[1,2]	L'imprimante cesse de traiter les travaux lorsque le niveau de la fourniture est atteint. La fourniture doit être remplacée pour poursuivre l'impression.
[1] L'imprimante génère un courrier électronique sur l'état de la fourniture lorsque les notifications de fournitures sont activées. [2] L'imprimante s'arrête lorsque des fournitures sont épuisées avant de ne pas l'endommager.	

4 Cliquez sur **Envoyer**.

Restauration des paramètres usine

Si vous souhaitez conserver une liste des paramètres de menus actuels pour référence, imprimez une page de paramètres de menu avant de restaurer les paramètres usine. Pour plus d'informations, reportez-vous à la section « Impression d'une page des paramètres de menu », page 59.

Si vous souhaitez une méthode plus complète de restauration des paramètres usine par défaut de l'imprimante, choisissez l'option Effacer tous les paramètres. Pour plus d'informations, reportez-vous à la section « Effacement de la mémoire non volatile », page 250.

Attention — Dommages potentiels : restaurer les paramètres usine permet de rétablir la plupart des paramètres usine de l'imprimante. Parmi les exceptions figurent la langue d'affichage, les formats et les messages personnalisés ainsi que les paramètres du menu Réseau/Port. L'ensemble des ressources téléchargées stockées dans la mémoire vive est supprimé. Cette suppression n'affecte pas les ressources téléchargées stockées dans la mémoire flash ou dans le disque dur de l'imprimante.

Dans l'écran d'accueil, accédez à :

>Paramètres >Paramètres généraux >Paramètres usine >Restaurer maintenant >Envoyer

Elimination des bourrages

Un choix de papier et de supports spéciaux judicieux ainsi qu'un chargement approprié vous permettra de réduire les risques de bourrage. Si un bourrage papier se produit, suivez les étapes décrites dans ce chapitre.

Attention — Dommages potentiels : N'utilisez jamais d'outils pour retirer du papier coincé, sous peine d'endommager définitivement l'unité de fusion.

Réduction des risques de bourrage

Chargez le papier correctement

- Assurez-vous que le papier est chargé bien à plat dans le bac.

Chargement correct du papier	Chargement non correct du papier
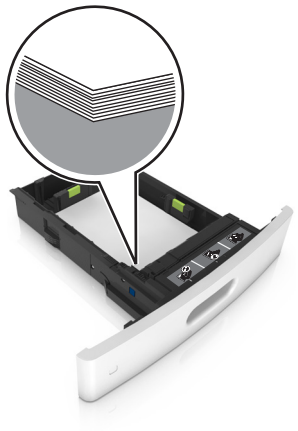	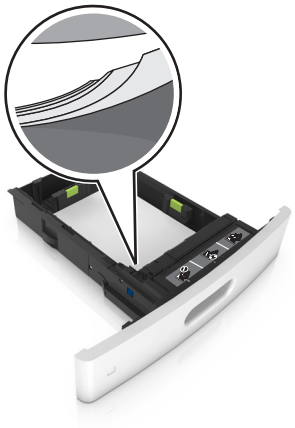

- Ne retirez pas un bac lorsqu'une impression est en cours.
- Ne chargez pas un bac lorsqu'une impression est en cours. Chargez-le avant l'impression ou attendez qu'un message s'affiche pour charger le papier.
- Ne chargez pas trop de support. Assurez-vous que la hauteur de la pile est en dessous du repère de chargement maximal.

- Ne faites pas glisser le papier dans le bac. Chargez le papier comme illustré.

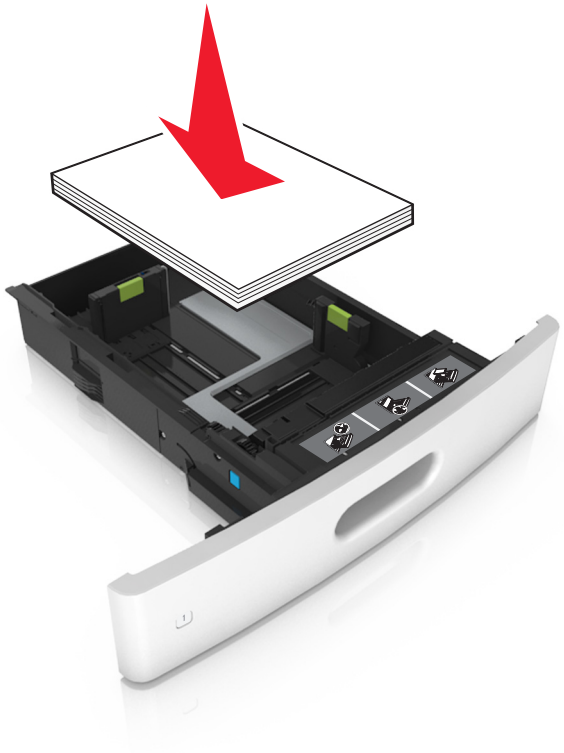

- Vérifiez que les guide-papier du bac ou du chargeur multifonction sont correctement positionnés et qu'ils ne sont pas trop serrés contre le papier ou les enveloppes.
- Poussez fermement le bac dans l'imprimante une fois le papier chargé.
- Si vous chargez du papier préperforé à utiliser avec l'unité de finition d'agrafage, assurez-vous que les perforations sur le bord long du papier se trouvent du côté droit du bac. Pour plus d'informations, reportez-vous à la rubrique « Chargement du papier et des supports spéciaux » du *Guide de l'utilisateur*.

Introduction correcte du papier dans les réceptacles de type boîte aux lettres en option

- Assurez-vous de régler le prolongateur de sorte que les repères de format du papier correspondent au format du papier utilisé.

Remarques :

- Un bourrage papier peut se produire dans le réceptacle de type boîte au lettres si le prolongateur est plus court que le format du papier utilisé pour l'impression. Par exemple, si vous imprimez sur du papier au format Légal et que le prolongateur est réglé sur le format Lettre, un bourrage se produit.
- Si le prolongateur est plus long que le format du papier utilisé pour l'impression, les bords sont inégaux et le papier n'est pas empilé correctement. Par exemple, si vous imprimez sur du papier au format Lettre et que le prolongateur est réglé sur le format Légal, le papier n'est pas empilé correctement.

- Si du papier doit être remis dans le réceptacle de type boîte aux lettres, insérez le papier sous le bras du réceptacle, puis poussez complètement le papier.

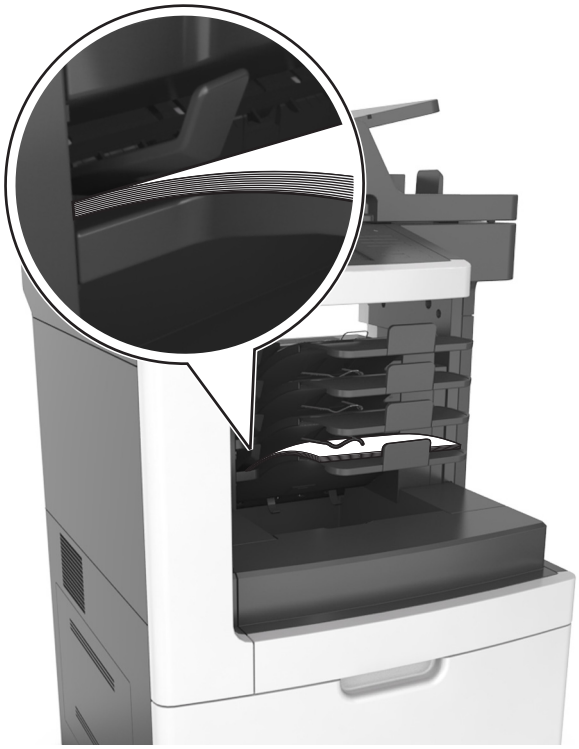

Remarque : Un bourrage se produit en raison d'une surcharge du réceptacle si le papier n'est pas placé sous le bras du réceptacle.

Utilisez le papier recommandé.

- Utilisez uniquement les types de papier et de support spéciaux recommandés.
- Ne chargez pas de papier froissé, plié, humide, gondolé ou recourbé.
- Déramez, ventilez et égalisez le papier ou les supports spéciaux avant de les charger.

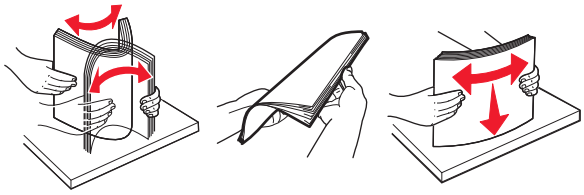

- N'utilisez pas de papier découpé ou rogné manuellement.
- Ne mélangez pas les formats, les grammages ou les types de papier dans un même bac.
- Assurez-vous que le format et le type de papier sont définis correctement dans l'ordinateur ou le panneau de commandes de l'imprimante.
- Stockez le papier en suivant les recommandations du fabricant.

Explication des messages de bourrage papier et identification des zones de bourrage

Lorsqu'un bourrage se produit, un message indiquant la zone ainsi que des informations sur le bourrage s'affiche à l'écran de l'imprimante. Ouvrez les portes, capots et bacs indiqués à l'écran pour retirer le papier coincé.

Remarques :

- Lorsque Assistance bourrage papier est réglé sur En fonction, l'imprimante éjecte automatiquement vers le réceptacle standard les pages vierges ou les pages partiellement imprimées dès qu'une page coincée a été dégagée. Vérifiez les pages vierges imprimées.
- Lorsque l'option Correction bourrage est définie sur Activé ou Auto, l'imprimante réimprime les pages coincées. Le paramètre Auto ne réimprime toutefois les pages coincées que si la mémoire de l'imprimante le permet.

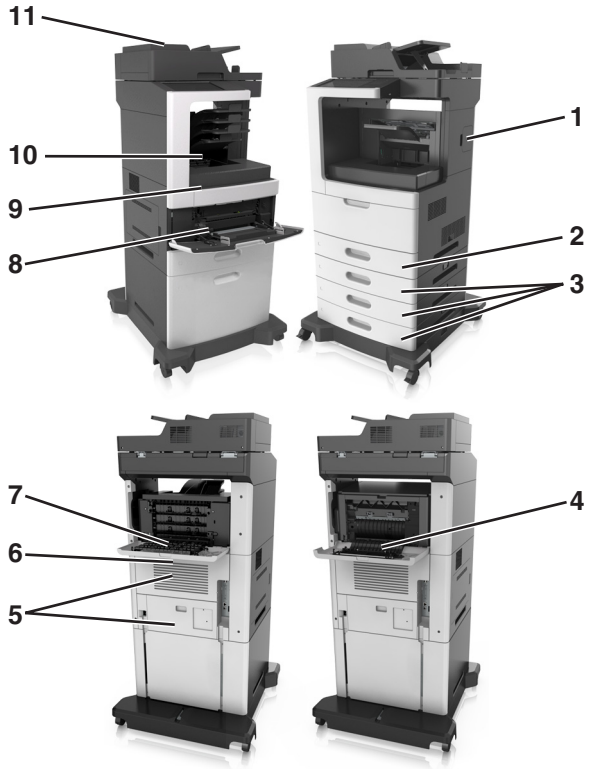

	Nom de la zone	Message du panneau de commandes de l'imprimante	Procédure à suivre
1	Portes de l'agrafeuse	[x]-bourrage papier, retirez le papier, ouvrez la porte de l'agrafeuse. Laissez le papier dans le réceptacle. [455–457]	Retirez le papier du réceptacle de l'agrafeuse, puis ouvrez les portes externe et interne de l'agrafeuse. Retirez ensuite la cartouche d'agrafes, puis les agrafes coincées.
2	Zone recto verso	[x]-bourrage papier, retirez le bac 1 pour retirer le papier coincé dans le dispositif recto verso. [235–239]	Retirez complètement le bac 1, abaissez le volet du dispositif recto verso avant, puis retirez le papier coincé.
3	Bacs	[x]-bourrage papier, ouvrez le bac [x]. [24x]	Retirez tout le papier du réceptacle standard, puis retirez le papier coincé.

	Nom de la zone	Message du panneau de commandes de l'imprimante	Procédure à suivre
4	Porte arrière de l'unité de finition d'agrafage	[x]-bourrage papier, retirez le papier, ouvrez la porte arrière de l'unité de finition. [451] Laisser papier ds récept.	Ouvrez la porte arrière de l'unité de finition d'agrafage, puis retirez le papier coincé.
5	Porte supérieure et zone recto verso arrière	[x]-bourrage papier, ouvrez les portes arrière supérieure et inférieure. [231–234]	Ouvrez la porte arrière de l'imprimante et la zone recto verso arrière, puis retirez le papier coincé.
6	Porte arrière supérieure	[x]-bourrage papier, ouvrez la porte arrière supérieure. [202]	Ouvrez la porte arrière supérieure de l'imprimante, puis retirez le papier coincé.
7	Boîte à lettres	[x]-bourrage papier, ouvrez la porte arrière de la boîte aux lettres. [4yy.xx] Laisser papier ds récept.	Ouvrez la porte arrière de la boîte aux lettres, puis retirez le papier coincé.
8	Chargeur multifonction	[x]-bourrage papier, éliminez le bourrage du chargeur manuel. [250]	Retirez le papier contenu dans le chargeur multifonction, puis retirez le papier coincé.
9	Intérieur de l'imprimante.	[x]-bourrage papier, soulevez le capot avant et retirez la cartouche. [200–201]	Ouvrez le capot avant et le chargeur multifonction, retirez la cartouche de toner et l'unité de traitement d'images, puis retirez le papier coincé.
10	Réceptacle standard	[x]-bourrage papier, retirez le papier coincé du réceptacle standard. [203]	Retirez tout le papier du réceptacle standard, puis retirez le papier coincé.
11	Dispositif d'alimentation automatique de documents (DAA)	[28y.xx] [x]-bourrage papier, ouvrez le capot supérieur du chargeur automatique.	Retirez tout le papier du bac du DAA, puis retirez le papier coincé.

[x]-bourrage papier, soulevez le capot avant et retirez la cartouche. [200–201]

ATTENTION—SURFACE CHAUDE : l'intérieur de l'imprimante risque d'être brûlant. Pour réduire le risque de brûlure, laissez la surface ou le composant refroidir avant d'y toucher.

1 Soulevez le capot avant, puis baissez la porte du chargeur multifonction.

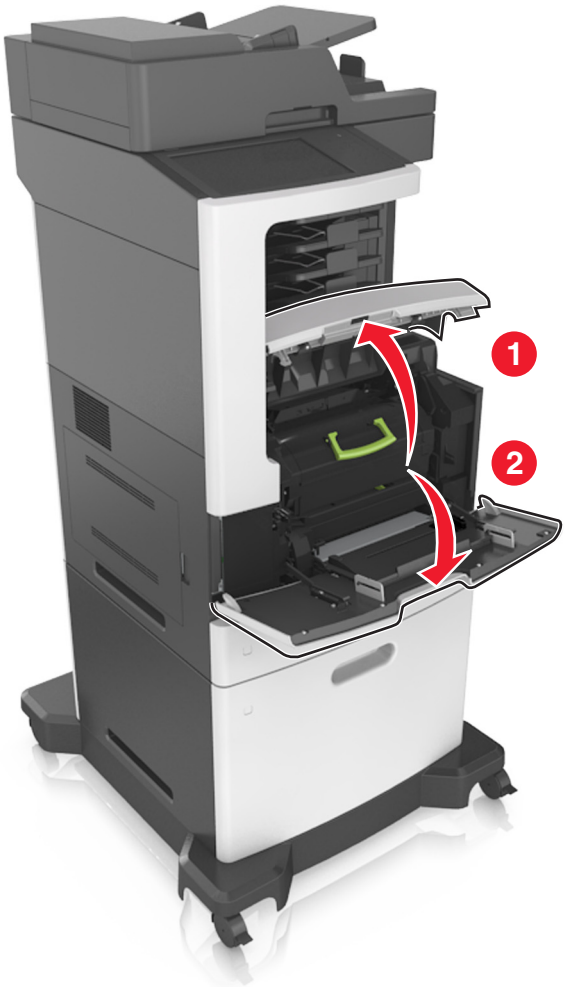

2 Relevez la poignée verte, puis retirez la cartouche de toner de l'imprimante.

3 Mettez la cartouche de côté.

4 Relevez la poignée verte, puis retirez l'unité de traitement d'images de l'imprimante.

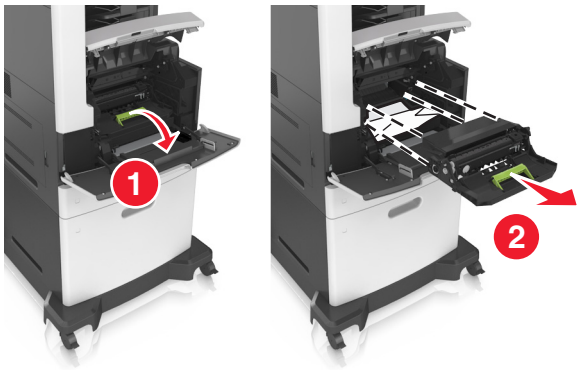

5 Mettez l'unité de traitement d'images de côté sur une surface plane et lisse.

Attention — Dommages potentiels : N'exposez pas l'unité de traitement d'images à la lumière directe pendant plus de dix minutes. Une exposition prolongée à la lumière pourrait altérer la qualité d'impression.

Attention — Dommages potentiels : Ne touchez pas le tambour du photoconducteur. Dans le cas contraire, vous risqueriez d'altérer la qualité d'impression des prochains travaux.

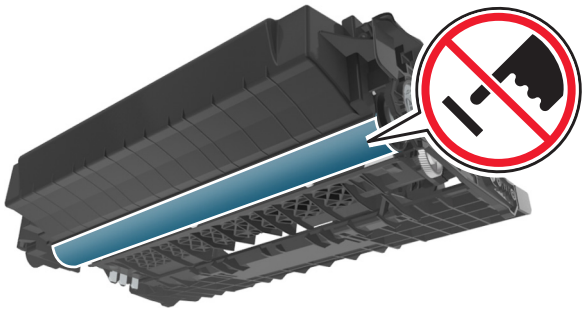

6 Tirez délicatement le papier coincé vers la droite, puis retirez-le de l'imprimante.

Remarque : Assurez-vous qu'il ne reste plus de morceaux de papier.

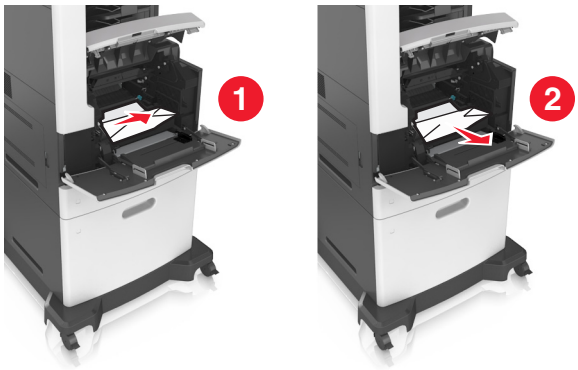

Attention — Dommages potentiels : Le papier coincé peut être couvert de toner susceptible de tacher les vêtements et la peau.

7 Installez l'unité de traitement d'images.

Remarque : Servez-vous des flèches sur le côté de l'imprimante pour vous guider.

8 Insérez la cartouche dans l'imprimante, puis remettez en place la poignée verte.

Remarques :

- Alignez les flèches des guides de la cartouche de toner sur celles de l'imprimante.
- Vérifiez que la cartouche est totalement insérée.

9 Fermez le chargeur multifonction et le capot avant.

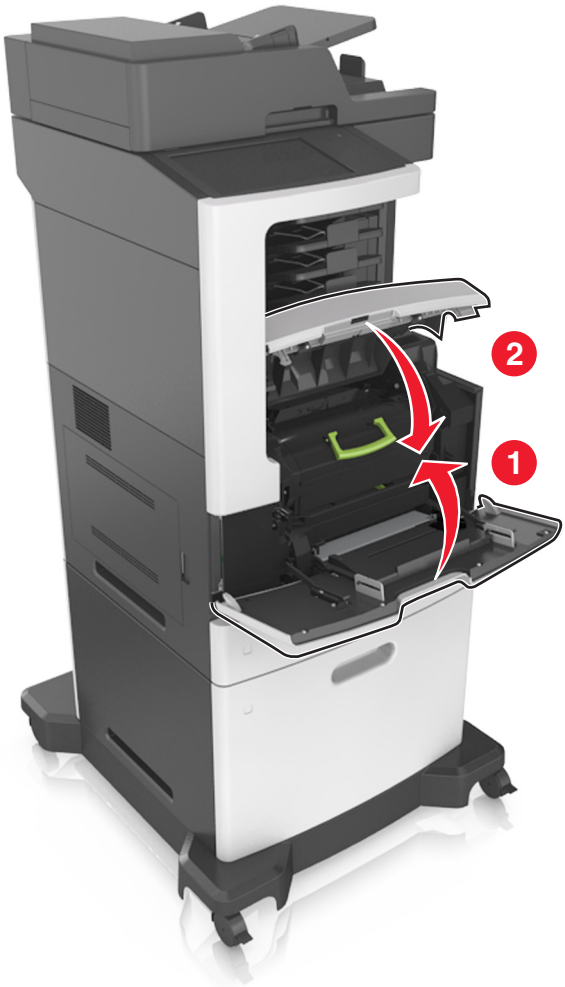

10 Sur le panneau de commandes de l'imprimante, appuyez sur **Terminé** pour effacer le message et poursuivre l'impression.

[x]-bourrage papier, ouvrez la porte arrière supérieure. [202]

ATTENTION—SURFACE CHAUDE : l'intérieur de l'imprimante risque d'être brûlant. Pour réduire le risque de brûlure, laissez la surface ou le composant refroidir avant d'y toucher.

1 Abaissez la porte arrière.

2 Tenez fermement le papier bloqué de chaque côté et extrayez-le délicatement.

Remarque : Assurez-vous qu'il ne reste plus de morceaux de papier.

3 Refermez la porte arrière.

4 Sur le panneau de commandes de l'imprimante, appuyez sur **Terminé** pour effacer le message et poursuivre l'impression.

[x]-bourrage papier, ouvrez les portes arrière supérieure et inférieure. [231–234]

ATTENTION—SURFACE CHAUDE : L'intérieur de l'imprimante risque d'être brûlant. Pour réduire le risque de brûlure, laissez la surface ou le composant refroidir avant d'y toucher.

1 Abaissez la porte arrière.

2 Tenez fermement le papier bloqué de chaque côté et extrayez-le délicatement.

Remarque : Assurez-vous qu'il ne reste plus de morceaux de papier.

3 Refermez la porte arrière.

4 Ouvrez la porte arrière du dispositif resto verso, puis appuyez sur l'arrière du bac standard.

5 Appuyez sur le volet arrière du dispositif resto verso, saisissez fermement le papier bloqué, puis extrayez-le délicatement.

Remarque : Assurez-vous qu'il ne reste plus de morceaux de papier.

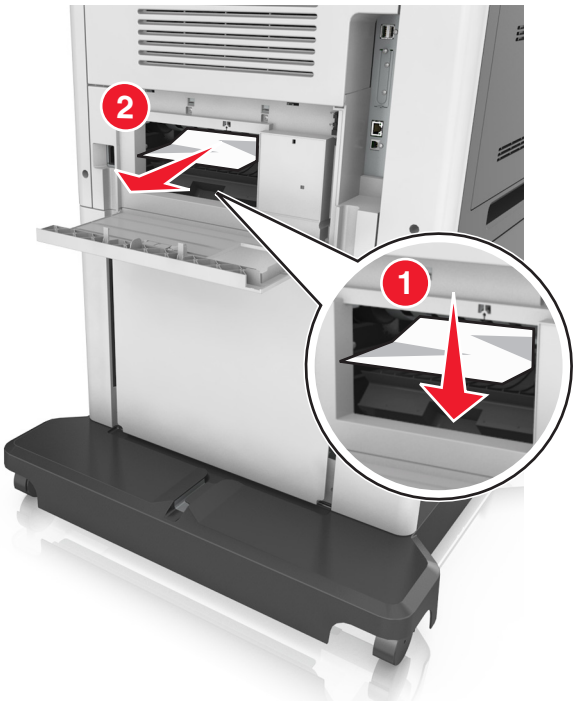

6 Insérez le bac standard.

7 Sur le panneau de commandes de l'imprimante, appuyez sur **Terminé** pour effacer le message et poursuivre l'impression.

[x]-bourrage papier, retirez le papier coincé du réceptacle standard. [203]

1 Tenez fermement le papier bloqué de chaque côté et extrayez-le délicatement.

Remarque : Assurez-vous qu'il ne reste plus de morceaux de papier.

2 Sur le panneau de commandes de l'imprimante, appuyez sur **Terminé** pour effacer le message et poursuivre l'impression.

[x]-bourrage papier, retirez le bac 1 pour retirer le papier coincé dans le dispositif recto verso. [235–239]

1 Tirez sur le bac pour le dégager complètement.

Remarque : Soulevez légèrement le tiroir, puis retirez-le.

2 Appuyez sur le volet avant du dispositif recto verso, saisissez fermement le papier bloqué, puis tirez sur le papier vers la droite pour l'extraire de l'imprimante.

Remarque : Assurez-vous qu'il ne reste plus de morceaux de papier.

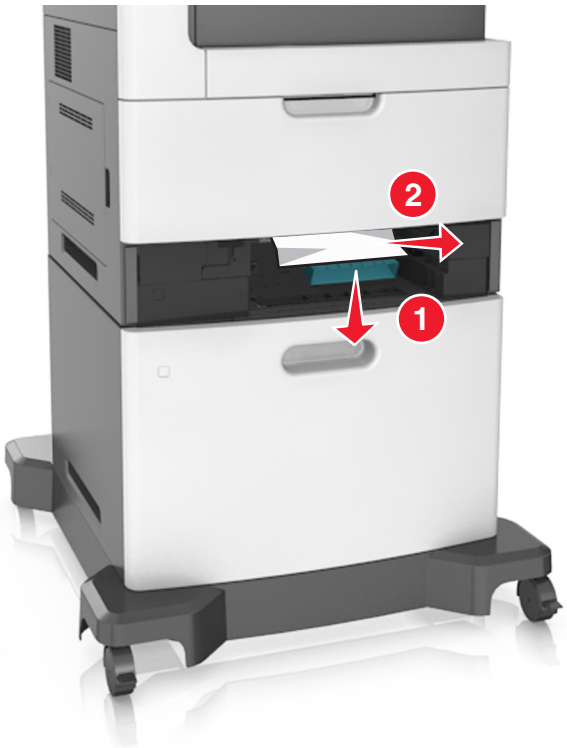

3 Insérez le bac.

4 Sur le panneau de commandes de l'imprimante, appuyez sur **Terminé** pour effacer le message et poursuivre l'impression.

[x]-bourrage papier, ouvrez le bac [x]. [24x]

1 Consultez l'écran de l'imprimante pour identifier le tiroir concerné, puis retirez ce bac.

2 Tenez fermement le papier bloqué de chaque côté et extrayez-le délicatement.

Remarque : Assurez-vous qu'il ne reste plus de morceaux de papier.

3 Insérez le bac.

4 Sur le panneau de commandes de l'imprimante, appuyez sur **Terminer** pour effacer le message et poursuivre l'impression.

[x]-bourrage papier, éliminez le bourrage du chargeur manuel. [250]

1 Depuis le chargeur multifonction, tenez fermement le papier bloqué de chaque côté et extrayez-le délicatement.

Remarque : Assurez-vous qu'il ne reste plus de morceaux de papier.

2 Déramez les feuilles pour les détacher, puis ventilez-les. Ne pliez pas le papier et ne le froissez pas. Egalisez les bords sur une surface plane.

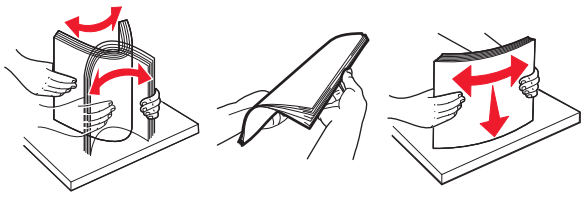

3 Rechargez du papier dans le chargeur multifonction.

4 Faites glisser le guide papier jusqu'à ce qu'il repose légèrement sur le bord du papier.

5 Sur le panneau de commandes de l'imprimante, appuyez sur **Terminé** pour effacer le message et poursuivre l'impression.

[x]-bourrage papier, ouvrez la porte arrière de la boîte aux lettres. [4yy.xx] Laisser papier ds récept.

1 Appuyez sur la porte arrière de la boîte aux lettres, saisissez fermement le papier bloqué, puis extrayez-le délicatement.

Remarque : Assurez-vous qu'il ne reste plus de morceaux de papier.

2 Refermez la porte arrière de la boîte aux lettres.

3 Si du papier est bloqué dans le réceptacle de la boîte aux lettres, saisissez fermement le papier bloqué, puis extrayez-le délicatement.

Remarque : Assurez-vous qu'il ne reste plus de morceaux de papier.

4 Sur le panneau de commandes de l'imprimante, appuyez sur **Terminé** pour effacer le message et poursuivre l'impression.

[28y.xx] [x]-bourrage papier, ouvrez le capot supérieur du chargeur automatique.

1 Retirez tous les documents originaux du bac du DAA.

Remarque : Le message s'efface une fois les pages retirées du bac du DAA.

2 Ouvrez le capot du DAA.

3 Tenez fermement le papier bloqué de chaque côté et extrayez-le délicatement.

Remarque : Assurez-vous qu'il ne reste plus de morceaux de papier.

4 Fermez le capot du DAA.

5 Ouvrez le capot du scanner.

6 Si le bourrage a lieu au niveau de la porte inférieure du dispositif d'alimentation automatique ou de son réceptacle de sortie, ouvrez la porte inférieure du dispositif d'alimentation automatique, puis tirez sur le papier bourré en le tenant fermement des deux côtés.

Remarque : Assurez-vous qu'il ne reste plus de morceaux de papier.

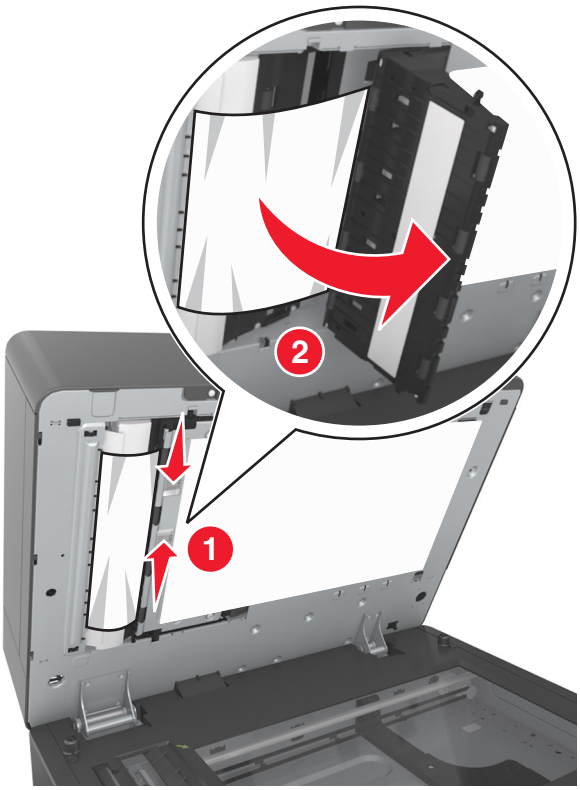

7 Refermez la porte du dispositif d'alimentation automatique.

8 Egalisez les bords des documents originaux, chargez-les dans le DAA, puis ajustez le guide papier.

9 Sur le panneau de commandes de l'imprimante, appuyez sur **Terminé** pour effacer le message et poursuivre l'impression.

[x]-bourrage papier, retirez le papier, ouvrez la porte arrière de l'unité de finition. [451] Laisser papier ds récept.

1 Ouvrez la porte arrière de l'unité de finition d'agrafage, puis retirez délicatement le papier.

Remarque : Assurez-vous qu'il ne reste plus de morceaux de papier.

2 Fermez la porte de l'unité de finition d'agrafage.

3 Sur le panneau de commandes de l'imprimante, appuyez sur **Terminé** pour effacer le message et poursuivre l'impression.

[x]-bourrage papier, retirez le papier, ouvrez la porte de l'agrafeuse. [455–457] Laisser papier ds récept.

1 Depuis le réceptacle de l'agrafeuse, tenez fermement le papier bloqué de chaque côté et extrayez-le délicatement.

Remarque : Assurez-vous qu'il ne reste plus de morceaux de papier.

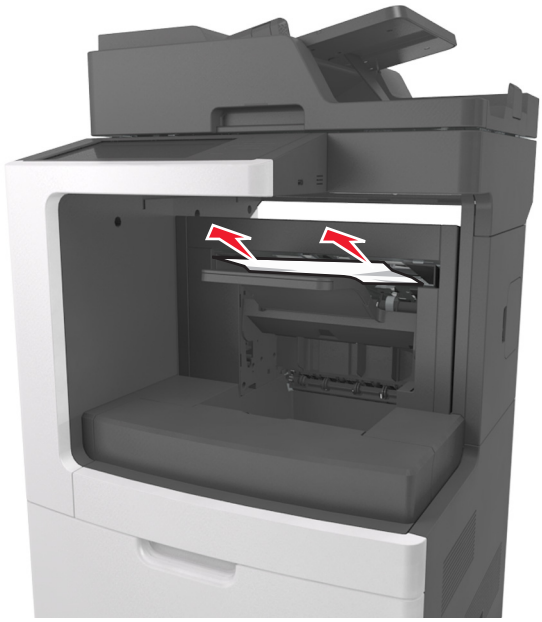

2 Ouvrez les portes externes et internes de l'agrafeuse.

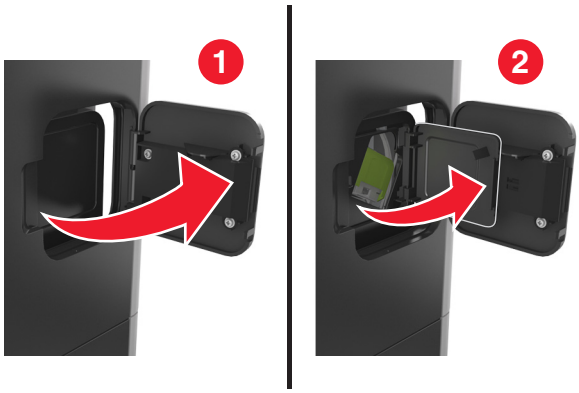

3 Abaissez le loquet du support de la cartouche d'agrafes, puis retirez le support de l'imprimante.

4 Utilisez l'onglet métallique pour soulever la butée de l'agrafeuse, puis retirez toutes les agrafes qui se sont détachées.

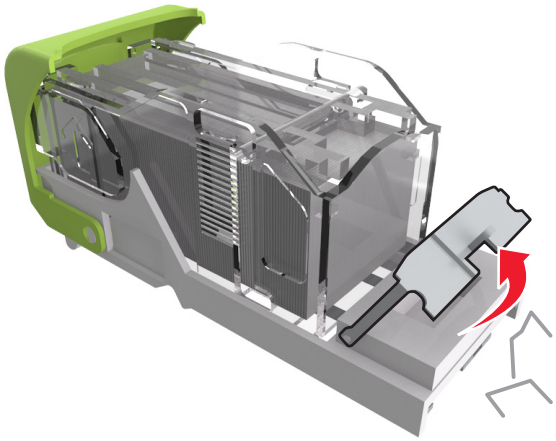

5 Appuyez sur la butée de l'agrafeuse jusqu'à ce qu'elle *s'enclenche*.

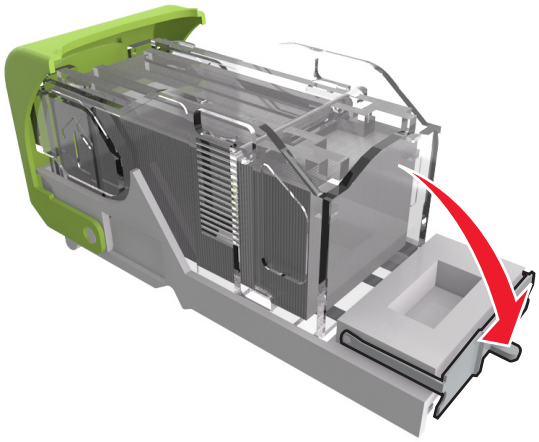

6 Faites glisser les agrafes vers la plaque métallique.

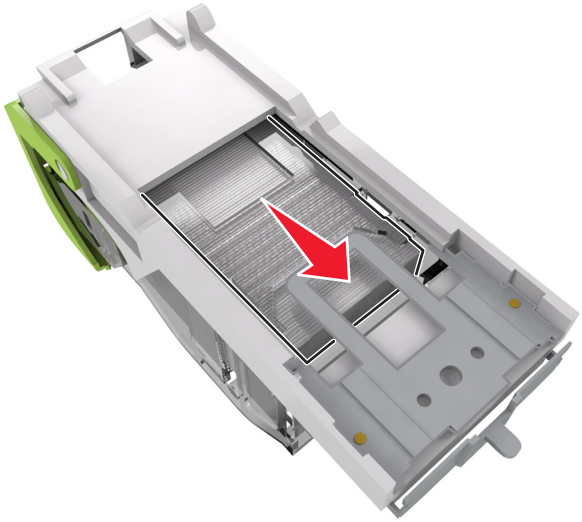

Remarque : Si les agrafes se trouvent à l'arrière de la cartouche, secouez la cartouche vers le bas de sorte que les agrafes viennent se positionner contre la patte métallique.

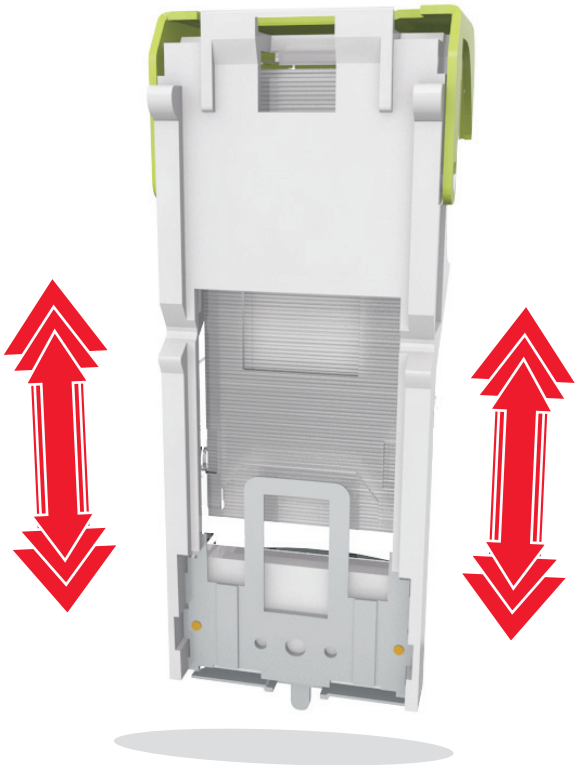

Attention — Dommages potentiels : Evitez de taper la cartouche contre une surface dure. Vous risquez de l'endommager.

7 Poussez fermement le support de la cartouche dans l'agrafeuse jusqu'à ce qu'il *s'enclenche*.

8 Refermez la porte de l'agrafeuse.

9 Sur le panneau de commandes de l'imprimante, appuyez sur **Terminé** pour effacer le message et poursuivre l'impression.

Dépannage

Présentation des messages de l'imprimante

[88.xy] Niveau cartouche bas

Vous devez commander une nouvelle cartouche de toner. Au besoin, sélectionnez **Continuer** dans le panneau de commandes de l'imprimante pour faire disparaître le message et poursuivre l'impression.

[88.xy] Niv. cartouche presque bas

Au besoin, sélectionnez **Continuer** dans le panneau de commandes de l'imprimante pour faire disparaître le message et poursuivre l'impression.

Cartridge very low, [x] estimated pages remain [88.xy] (cartouche très faible, nombre de pages restantes estimé)

Vous devrez peut-être très rapidement remplacer la cartouche de toner. Pour plus d'informations, reportez-vous à la rubrique « Remplacement des fournitures » du *Guide de l'utilisateur*.

Au besoin, sélectionnez **Continuer** dans le panneau de commandes de l'imprimante pour faire disparaître le message et poursuivre l'impression.

Changer [alimentation papier] avec [chaîne personnalisée], charger [orientation]

Essayez les solutions suivantes :

- Chargez du papier de type et de format appropriés dans le bac, spécifiez les paramètres de type et de format du papier dans le menu Papier du panneau de commandes, puis sélectionnez **Changement de papier effectué**.
- Sélectionnez **Utiliser [alimentation papier] actuelle** pour utiliser le type et le format de papier disponible dans le bac.
- Appuyez sur **Réinitialiser le réceptacle actif** pour réinitialiser le réceptacle actif de l'ensemble des réceptacles reliés.
- Annulez la tâche d'impression en cours.

Changer [alimentation papier] avec [nom du type personnalisé], charger [orientation]

Essayez les solutions suivantes :

- Chargez du papier de type et de format appropriés dans le tiroir ou le dispositif d'alimentation, spécifiez les paramètres de type et de format du papier dans le menu Papier du panneau de commandes de l'imprimante, puis sélectionnez **Changement de papier effectué**.
- Sélectionnez **Utiliser [alimentation papier] actuelle** pour utiliser le type et le format de papier disponible dans le bac ou le chargeur actuel.

- Appuyez sur **Réinitialiser le réceptacle actif** pour réinitialiser le réceptacle actif de l'ensemble des réceptacles reliés.
- Annulez la tâche d'impression en cours.

Changer [alimentation] par [format de papier], charger [orientation]

Essayez les solutions suivantes :

- Chargez du papier de type et de format appropriés dans le tiroir ou le dispositif d'alimentation, spécifiez les paramètres de type et de format du papier dans le menu Papier du panneau de commandes de l'imprimante, puis sélectionnez **Changement de papier effectué**.
- Sélectionnez **Utiliser [alimentation papier] actuelle** pour utiliser le type et le format de papier disponible dans le bac ou le chargeur actuel.
- Appuyez sur **Réinitialiser le réceptacle actif** pour réinitialiser le réceptacle actif de l'ensemble des réceptacles reliés.
- Annulez la tâche d'impression en cours.

Régler [source du papier] sur [type de papier] [format de papier], charger [orientation]

Essayez les solutions suivantes :

- Chargez du papier de type et de format appropriés dans le tiroir ou le dispositif d'alimentation, spécifiez les paramètres de type et de format du papier dans le menu Papier du panneau de commandes, puis sélectionnez **Changement de papier effectué**.
- Sélectionnez **Utiliser [alimentation papier] actuelle** pour utiliser le type et le format de papier disponible dans le bac.
- Appuyez sur **Réinitialiser le réceptacle actif** pour réinitialiser le réceptacle actif de l'ensemble des réceptacles reliés.
- Annulez la tâche d'impression en cours.

Vérifiez la connexion du tiroir [x]

Essayez l'une ou plusieurs des solutions suivantes :

- Eteignez, puis rallumez l'imprimante.

  Si l'erreur se produit une seconde fois, procédez comme suit :

  1. Eteignez l'imprimante.
  2. Débranchez le cordon d'alimentation de la prise de courant.
  3. Retirez le tiroir indiqué.
  4. Replacez le tiroir.
  5. Branchez le cordon d'alimentation sur une prise secteur correctement mise à la terre.
  6. Remettez l'imprimante sous tension.

  Si l'erreur se reproduit, procédez comme suit :

  1. Eteignez l'imprimante.
  2. Débranchez le cordon d'alimentation de la prise de courant.
  3. Retirez le tiroir.
  4. Contacter l'assistance clientèle.

- Sur le panneau de commandes de l'imprimante, appuyez sur **Continuer** pour effacer le message et reprendre la tâche.

Fermer la porte ou insérer une cartouche

La cartouche de toner est manquante ou n'est pas installée correctement. Insérez la cartouche, puis fermez toutes portes et tous les capots.

Fermez la porte arrière de l'unité de finition

Fermez la porte arrière de l’unité de finition.

Close flatbed cover and load originals if restarting job [2yy.xx] (Fermer le couvercle du scanner à plat et charger les originaux pour reprendre le travail)

Essayez l'une ou plusieurs des solutions suivantes :

- Appuyez sur **Numériser depuis le DAA** pour poursuivre la numérisation à partir du DAA immédiatement après le dernier travail de numérisation réussi.
- Appuyez sur **Numériser depuis le scanner** pour poursuivre la numérisation depuis la vitre du scanner immédiatement après le dernier travail de numérisation réussi.
- Appuyez sur **Terminer l'impr. sans poursuivre la num.** pour terminer le dernier travail de numérisation réussi.

  Remarque : Cette action n'annule pas le travail de numérisation. Toutes les pages correctement numérisées sont ensuite utilisées pour la copie, la télécopie ou l'envoi par courrier électronique.
- Appuyez sur **Annuler le travail** pour supprimer le message et annuler le travail de numérisation.

Fermer porte arrière

Fermez la porte arrière de l'imprimante.

Fermer le capot d’accès supérieur

Fermez le capot supérieur de l'imprimante pour effacer le message.

[39] Page complexe, des données risquent de ne pas être imprimées

Essayez l'une ou plusieurs des solutions suivantes :

- Dans le panneau de commandes de l'imprimante, sélectionnez **Continuer** pour ignorer le message et poursuivre l'impression.
- Annuler le travail d'impression en cours.
- Install additional printer memory.

[57] Config. modifiée, certains trav. suspendus n'ont pas été restaurés

Les travaux suspendus ont été annulés en raison de l'une des modifications suivantes dans l'imprimante :

- Le microcode de l'imprimante a été mis à jour.
- Le tiroir sélectionné pour le travail d'impression a été retiré.
- Le travail d'impression est envoyé à partir d'un lecteur flash qui n'est plus connecté au port USB.
- Le disque dur de l'imprimante contient des travaux d'impression stockés alors que le disque dur était installé sur un autre modèle d'imprimante.

Sur le panneau de contrôle de l'imprimante, appuyez sur **Continuer** pour effacer le message.

[51] Mémoire flash défectueuse détectée

Essayez l'une ou plusieurs des solutions suivantes :

- Remplacez la carte mémoire flash défectueuse.
- Dans le panneau de commandes de l'imprimante, sélectionnez **Continuer** pour ignorer le message et poursuivre l'impression.
- Annulez le travail d'impression en cours.

[62] Disque plein

Essayez l'une ou plusieurs des solutions suivantes :

- Sur le panneau de commandes de l'imprimante, appuyez sur **Continuer** pour effacer le message et poursuivre le traitement.
- Supprimez les polices, les macros et autres données stockées sur le disque dur de l'imprimante.
- Installez un disque dur d'imprimante d'une capacité supérieure.

Disque plein, numérisation annulée

Essayez l'une ou plusieurs des solutions suivantes :

- Pour faire disparaître le message et reprendre la numérisation, appuyez sur **Continuer**.
- Supprimez les polices, les macros et autres données stockées sur le disque dur de l'imprimante.
- Installez un disque dur d'une capacité supérieure.

Le disque doit être formaté pour être utilisé sur ce périph.

Dans le panneau de commandes de l'imprimante, sélectionnez **Formater le disque** pour reformater le disque dur de l'imprimante et supprimer le message.

Remarque : Le formatage entraîne la suppression de tous les fichiers stockés sur le disque dur de l'imprimante.

Disq. psq sat. Effacement sécurisé du disque.

Essayez une ou plusieurs des solutions suivantes :

- Pour faire disparaître le message et reprendre l'impression, appuyez sur **Continuer**.
- Supprimez les polices, les macros et autres données stockées sur le disque dur de l'imprimante.

- Installez un disque dur d'une capacité supérieure.

Vider la boîte perforatrice

Essayez l'une ou plusieurs des solutions suivantes :

- Videz la boîte perforatrice.
- Sur le panneau de commandes de l'imprimante, sélectionnez **Continuer** pour effacer le message et continuer l'impression.
- Annulez le travail d'impression en cours.

Erreur de lecture du pilote USB. Retirez USB.

Un périphérique USB non pris en charge a été inséré. Retirez-le, puis insérez un périphérique pris en charge par l'imprimante.

Erreur de lecture du concentrateur USB. Retirez le concentrateur.

Un concentrateur USB non pris en charge a été inséré. Retirez-le, puis installez un concentrateur pris en charge par l’imprimante.

Mémoire du télécopieur pleine

Sur le panneau de contrôle de l'imprimante, appuyez sur **Continuer** pour effacer le message.

Partition du télécopieur inopérante. Contacter l'administrateur système.

Essayez l'une ou plusieurs des solutions suivantes :

- Sur le panneau de contrôle de l'imprimante, appuyez sur **Continuer** pour effacer le message.
- Eteignez, puis rallumez l'imprimante. Si le message s'affiche à nouveau, contactez un agent du support technique.

Serveur de télécopie Pour formater non configuré. Contacter l'administrateur système.

Essayez l'une ou plusieurs des solutions suivantes :

- Sur le panneau de contrôle de l'imprimante, appuyez sur **Continuer** pour effacer le message.
- Effectuez la configuration du serveur de télécopie. Si le message s'affiche à nouveau, contactez un agent du support technique.

Nom du poste de télécopie non configuré. Contacter l'administrateur système.

Effectuez l'une des opérations suivantes :

- Sur le panneau de contrôle de l'imprimante, appuyez sur **Continuer** pour effacer le message.
- Procédez à la configuration de télécopie analogique. Si le message réapparaît lorsque vous avez terminé la configuration, contactez un technicien de support système.

Numéro du poste de télécopie non configuré. Contacter l'administrateur système.

Essayez l'une ou plusieurs des solutions suivantes :

- Sur le panneau de contrôle de l'imprimante, appuyez sur **Continuer** pour effacer le message.
- Procédez à la configuration de télécopie analogique. Si le message réapparaît lorsque vous avez terminé la configuration, contactez un technicien de support système.

[84.xy] Niveau unité de traitement d'images bas

Vous devrez peut-être commander une nouvelle unité de traitement d'images. Si nécessaire, sélectionnez **Continuer** dans le panneau de commandes de l'imprimante pour effacer le message et poursuivre l'impression.

[84.xy] Niveau unité de traitement d'images presque bas

Au besoin, sélectionnez **Continuer** dans le panneau de commandes de l'imprimante pour faire disparaître le message et poursuivre l'impression.

Imaging unit very low, [x] estimated pages remain [84.xy] (unité de traitement très faible, nombre de pages restantes estimé)

Vous devrez peut-être très rapidement remplacer l'unité de traitement d'images. Pour plus d'informations, reportez-vous à la rubrique « Remplacement des fournitures » du *Guide de l'utilisateur*.

Au besoin, sélectionnez **Continuer** dans le panneau de commandes de l'imprimante pour faire disparaître le message et poursuivre l'impression.

[59] Réceptacle incompatible [x]

Essayez l'une ou plusieurs des solutions suivantes :

- Retirez le réceptacle indiqué.
- Dans le panneau de commandes de l'imprimante, appuyez sur **Continuer** pour supprimer le message et continuer à imprimer sans utiliser le réceptacle indiqué.

[59] Tiroir incompatible [x]

Essayez l'une ou plusieurs des solutions suivantes :

- Retirez le tiroir indiqué.
- Dans le panneau de commandes de l'imprimante, appuyez sur **Continuer** pour supprimer le message et continuer à imprimer sans utiliser le réceptacle indiqué.

[34] Format de papier incorrect, ouvrir[alimentation papier]

Essayez l'une ou plusieurs des solutions suivantes :

- Chargez du papier de type et de format appropriés dans le tiroir, et spécifiez les paramètres de type et de format du papier dans le menu Papier du panneau de commandes de l'imprimante.
- Assurez-vous que les valeurs du type et du format de papier sont correctement définies dans les propriétés d'impression ou les paramètres de la boîte de dialogue Imprimer.
- Vérifiez que le format de papier est correctement configuré. Par exemple, si l'option Frmt chargeur MF est définie sur Universel, vérifiez que la largeur du papier est adaptée aux données imprimées.
- Vérifiez les guides de longueur et de largeur et veillez à ce que le papier soit correctement chargé dans le tiroir.
- Dans le panneau de commandes de l'imprimante, sélectionnez **Continuer** pour supprimer le message et effectuer l'impression en utilisant un autre tiroir.
- Annulez le travail d'impression en cours.

Insérer la boîte perforatrice

Insérez la boîte perforatrice dans l'unité de finition, puis appuyez sur **Continuer** pour effacer le message.

Insérer la cartouche d'agrafes

Essayez une ou plusieurs des solutions suivantes :

- Insérez une cartouche d'agrafes.
- Appuyez sur **Continuer** pour effacer le message et imprimer sans utiliser l'unité de finition avec agrafage.

Insérer le tiroir [x]

Essayez l'une ou plusieurs des solutions suivantes :

- Insérez le tiroir indiqué dans l'imprimante.
- Annulez le travail d'impression en cours.
- Réinitialiser le réceptacle actif de l'ensemble des réceptacles reliés en sélectionnant **Réinitialiser le réceptacle actif** sur le panneau de commandes de l'imprimante.

Installer le réceptacle [x]

Essayez l'une ou plusieurs des solutions suivantes :

- Installez le réceptacle indiqué :
  1. Eteignez l'imprimante.
  2. Débranchez le cordon d'alimentation de la prise de courant.
  3. Installez le réceptacle indiqué.
  4. Branchez le cordon d'alimentation sur une prise secteur correctement mise à la terre.
  5. Remettez l'imprimante sous tension.
- Annulez le travail d'impression en cours.
- Réinitialiser le réceptacle actif

Installer recto verso

Essayez l'une ou plusieurs des solutions suivantes :

- Installez le dispositif recto verso :
  1. Eteignez l'imprimante.
  2. Débranchez le cordon d'alimentation de la prise de courant.
  3. Installez le dispositif recto verso.
  4. Branchez le cordon d'alimentation sur une prise secteur correctement mise à la terre.
  5. Redémarrez l'imprimante.
- Annulez le travail d'impression en cours.
- Réinitialisez le réceptacle actif.

Installer le tiroir [x]

Essayez l'une ou plusieurs des solutions suivantes :

- Installez le tiroir spécifié :
  1. Eteignez l'imprimante.
  2. Débranchez le cordon d'alimentation de la prise de courant.
  3. Installez le tiroir spécifié.
  4. Branchez le cordon d'alimentation sur une prise secteur correctement mise à la terre.
  5. Remettez l'imprimante sous tension.
- Annulez le travail d'impression en cours.
- Réinitialisez le réceptacle actif.

[37] Mémoire insuffisante pour défragmenter la mémoire flash

Essayez l'une ou plusieurs des solutions suivantes :

- Dans le panneau de commandes de l'imprimante, sélectionnez **Continuer** pour arrêter la défragmentation et poursuivre l'impression.
- Supprimez les polices, les macros et autres données dans la mémoire de l'imprimante.
- Install additional printer memory.

[37] Mémoire insuffisante pour assembler les travaux

Essayez l'une ou plusieurs des solutions suivantes :

- Dans le panneau de commandes de l'imprimante, sélectionnez **Continuer** pour imprimer la partie du travail déjà stockée et commencer l'assemblage du reste du travail d'impression.
- Annulez le travail d'impression en cours.

[35] Mémoire insuffisante pour prendre en charge la fonction Economiser ressources

Installez davantage de mémoire dans l'imprimante ou sélectionnez **Continuer** pour désactiver Economiser ressources, faire disparaître le message et poursuivre l'impression.

[37] Mémoire insuffisante, travaux suspendus supprimés

Sur le panneau de contrôle de l'imprimante, appuyez sur **Continuer** pour effacer le message.

[37] Mémoire insuffisante, certains travaux suspendus ne seront pas restaurés

Essayez l'une ou plusieurs des solutions suivantes :

- Sur le panneau de commandes de l'imprimante, appuyez sur **Continuer** pour effacer le message.
- Supprimez d'autres travaux suspendus pour libérer la mémoire de l'imprimante.

Alimenter [alimentation papier] avec [chaîne personnalisée] [orientation du papier]

Essayez les solutions suivantes :

- Chargez le bac ou le chargeur qui contient le format et le type de papier appropriés, puis appuyez sur **Chargement du papier terminé** sur le panneau de commandes.
- Appuyez sur **Réinitialiser le réceptacle actif** pour réinitialiser le réceptacle actif de l'ensemble des réceptacles reliés.
- Annulez le travail d'impression en cours.

Alimenter [alimentation papier] avec [nom du type personnalisé] [orientation du papier]

Essayez les solutions suivantes :

- Chargez le bac ou le chargeur qui contient le format et le type de papier appropriés, puis appuyez sur **Chargement du papier terminé** sur le panneau de commandes.
- Appuyez sur **Réinitialiser le réceptacle actif** pour réinitialiser le réceptacle actif de l'ensemble des réceptacles reliés.
- Annulez la tâche d'impression en cours.

Alimenter [alimentation papier] avec [format du papier] [orientation du papier]

Essayez les solutions suivantes :

- Placez le format de papier approprié dans le bac ou chargeur, puis appuyez sur **Chargement du papier terminé** sur le panneau de commandes.
- Appuyez sur **Réinitialiser le réceptacle actif** pour réinitialiser le réceptacle actif de l'ensemble des réceptacles reliés.
- Annulez le travail d'impression en cours.

Alimenter [source du papier] avec [type de papier] [format du papier] [orientation du papier]

Essayez les solutions suivantes :

- Chargez le bac ou le chargeur spécifié qui contient le format et le type de papier appropriés, puis appuyez sur **Chargement du papier terminé** sur le panneau de commandes.
- Appuyez sur **Réinitialiser le réceptacle actif** pour réinitialiser le réceptacle actif de l'ensemble des réceptacles reliés.
- Annulez le travail d'impression en cours.

Charger un chargeur manuel avec [chaîne personnalisée] [orientation du papier]

Essayez l'une ou plusieurs des solutions suivantes :

- Alimentez le chargeur avec du papier de format et de type appropriés.
- A partir du panneau de contrôle de l'imprimante, appuyez sur **Demander pour chaque page, papier chargé** ou sur **Ne pas demander, papier chargé** pour effacer le message et poursuivre l'impression.
- Dans le panneau de commandes de l'imprimante, appuyez sur **Sélectionner papier automatiquement** de manière à utiliser le papier chargé dans le bac.
- Annulez le travail d'impression en cours.

Charger chargeur manuel avec [nom type perso] [orientation du papier]

Essayez l'une ou plusieurs des solutions suivantes :

- Alimentez le chargeur avec du papier de format et de type appropriés.
- A partir du panneau de commandes de l'imprimante, appuyez sur **Demander pour chaque page, papier chargé** ou sur **Ne pas demander, papier chargé** pour effacer le message et poursuivre l'impression.
- A partir du panneau de commandes de l'imprimante, sélectionnez **Sélectionner papier automatiquement** pour utiliser le papier chargé dans le tiroir.
- Annulez le travail d'impression en cours.

Charger chargeur manuel avec [format du papier] [orientation du papier]

Essayez l'une ou plusieurs des solutions suivantes :

- Alimentez le chargeur avec du papier au format approprié.
- A partir du panneau de contrôle de l'imprimante, appuyez sur **Demander pour chaque page, papier chargé** ou sur **Ne pas demander, papier chargé** pour effacer le message et poursuivre l'impression.
- Dans le panneau de commandes de l'imprimante, appuyez sur **Sélectionner papier automatiquement** pour utiliser le papier chargé dans le bac.
- Annulez le travail d'impression en cours.

Charger chargeur manuel avec [type de papier] [format du papier] [orientation du papier]

Essayez l'une ou plusieurs des solutions suivantes :

- Alimentez le chargeur avec du papier de format et de type appropriés.
- A partir du panneau de contrôle de l'imprimante, appuyez sur **Demander pour chaque page, papier chargé** ou sur **Ne pas demander, papier chargé** pour effacer le message et poursuivre l'impression.
- Dans le panneau de commandes de l'imprimante, appuyez sur **Sélectionner papier automatiquement** pour utiliser le papier chargé dans le bac.
- Annulez le travail d'impression en cours.

Charger agrafes

Essayez l'une ou plusieurs des solutions suivantes :

- Remplacez ou insérez la cartouche d'agrafes dans l'unité de finition.

  Pour savoir comment remplacer ou insérer une cartouche d'agrafes dans l'unité de finition, sélectionnez **Plus d'informations** sur le panneau de commandes de l'imprimante.
- Sur le panneau de commandes de l'imprimante, appuyez sur **Continuer** pour effacer le message et poursuivre l'impression.
- Sur le panneau de commandes de l'imprimante, appuyez sur **Annuler la tâche** pour annuler le travail d'impression.

[80.xy] Niveau kit de maintenance bas

Vous devez commander un kit de maintenance. Pour plus d'informations, visitez le site Web de l'assistance Lexmark à l'adresse **http://support.lexmark.com** ou contactez l'assistance clientèle et précisez le message affiché.

Au besoin, sélectionnez **Continuer** pour faire disparaître le message et poursuivre l'impression.

[80.xy] Niveau kit de maintenance presque bas

Pour plus d'informations, visitez le site Web de l'assistance Lexmark à l'adresse **http://support.lexmark.com** ou contactez l'assistance clientèle et précisez le message affiché.

Au besoin, sélectionnez **Continuer** pour faire disparaître le message et poursuivre l'impression.

Niveau kit de maintenance très bas, nombre de pages restantes estimé [x] [80.xy]

Vous devrez peut-être très rapidement remplacer le kit de maintenance. Pour plus d'informations, visitez le site Web de l'assistance Lexmark à l'adresse **http://support.lexmark.com** ou contactez l'assistance clientèle et précisez le message affiché.

Au besoin, sélectionnez **Continuer** pour faire disparaître le message et poursuivre l'impression.

[38] Mémoire saturée

Essayez l'une ou plusieurs des solutions suivantes :

- Dans le panneau de commandes de l'imprimante, sélectionnez **Annuler le travail** pour effacer le message.
- Install additional printer memory.

Mémoire pleine, impossible d'imprimer les télécopies

Sur le panneau de commandes de l'imprimante, appuyez sur **Continuer** pour effacer le message sans imprimer. Les télécopies suspendues seront imprimées après le redémarrage de l'imprimante.

Mémoire pleine, envoi des télécopies impossible

1. Sur le panneau de commandes de l'imprimante, appuyez sur **Continuer** pour effacer le message et annuler la tâche.
2. Essayez l'une ou plusieurs des solutions suivantes :
   - Réduisez la résolution de télécopie, puis renvoyez le travail de télécopie.
   - Réduisez le nombre de pages de la télécopie et renvoyez-la.

[24y.xx] Mauvaise alimentation dégagée, feuilles supplémentaires dans le réceptacle de sortie

Sur le panneau de commandes de l'imprimante, sélectionnez **Continuer** pour effacer le message et continuer l'impression.

Remarque : Pour réduire les risques de mauvaise alimentation, assurez-vous que le support est ventilé et chargé correctement.

Aucune ligne téléphonique analogique connectée au modem, le télécopieur est désactivé.

Raccordez l'imprimante à une ligne téléphonique analogique.

[54] Erreur logicielle réseau [x]

Essayez l'une ou plusieurs des solutions suivantes :

- Sur le panneau de commandes de l'imprimante, appuyez sur **Continuer** pour poursuivre l'impression.
- Eteignez l'imprimante, attendez environ 10 secondes, puis rallumez-la.
- Mettez à jour le microcode réseau de l'imprimante ou du serveur d'impression. Pour plus d'informations, visitez le site Web de l'assistance Lexmark à l'adresse **http://support.lexmark.com**.

[33.xy] [supply type] non-Lexmark, reportez-vous au Guide de l'utilisateur.

Remarque : Le type de consommable peut être une cartouche de toner ou le kit de traitement d'images.

Un consommable ou un composant non-Lexmark a été détecté dans l'imprimante.

Pour un fonctionnement optimal de votre imprimante Lexmark, installez toujours des consommables et des composants Lexmark. L'utilisation de consommables ou de composants tiers risque d'affecter les performances, la fiabilité ou la durée de vie de l'imprimante et de ses composants de traitement d'images.

Tous les indicateurs de longévité sont conçus pour fonctionner avec des consommables et des composants Lexmark et risquent de fournir des résultats inattendus en cas d'utilisation de consommables ou de composants tiers. Les composants de traitement d'images utilisés au-delà de la durée de vie prévue risquent d'endommager votre imprimante Lexmark ou ses composants.

Attention — Dommages potentiels : L'utilisation de consommables ou de composants tiers peut avoir des conséquences sur la couverture de la garantie. Les dommages causés par l'utilisation de consommables ou de composants tiers risquent de ne pas être couverts par la garantie.

Pour accepter ces risques et continuer à utiliser des consommables ou des composants non authentiques dans votre imprimante, appuyez simultanément sur ✕ et sur **#** sur le panneau de commandes de l'imprimante pendant 15 secondes pour effacer le message et poursuivre l'impression.

Si vous n'acceptez pas ces risques, retirez le consommable ou composant tiers de votre imprimante et installez un consommable ou composant Lexmark.

Remarque : Pour consulter la liste des consommables pris en charge, reportez-vous à la section « Commande de fournitures » du *Guide de l'utilisateur* ou accédez à **www.lexmark.com**.

[52] Espace insuffisant dans la mémoire flash pour les ressources

Essayez l'une ou plusieurs des solutions suivantes :

- Sur le panneau de commandes de l'imprimante, appuyez sur **Continuer** pour effacer le message et poursuivre l'impression.
- Supprimez les polices, les macros et autres données stockées dans la mémoire flash.
- Installez une carte mémoire flash d'une capacité supérieure.

Remarque : Les polices et macros téléchargées qui n'ont pas été stockées auparavant dans la mémoire flash sont supprimées.

Changement de papier nécessaire

Essayez une ou plusieurs des solutions suivantes :

- Pour effacer le message et reprendre l'impression, appuyez sur **Use current supplies** (Utiliser les fournitures actuelles).
- Annulez le travail d'impression en cours.

[56] Port parallèle [x]désactivé

Essayez l'une ou plusieurs des solutions suivantes :

- Sur le panneau de contrôle de l'imprimante, appuyez sur **Continuer** pour effacer le message.
- Activez le port parallèle. A partir du panneau de commandes de l'imprimante, allez sur :

  Réseau/Ports >**Parallèle [x]** >**Tampon parallèle** >**Auto**

Remarque : L'imprimante efface toutes les données reçues via le port parallèle.

L'imprimante a dû redémarrer. Le dernier travail est peut-être incomplet.

Sur le panneau de commandes de l'imprimante, appuyez sur **Continuer** pour effacer le message et poursuivre l'impression.

Pour plus d'informations, visitez **http://support.lexmark.com** ou contactez l'assistance clientèle.

Reconnecter le réceptacle [x]

Essayez l'une ou plusieurs des solutions suivantes :

- Eteignez, puis rallumez l'imprimante.
- Replacez le réceptacle indiqué.
  1. Eteignez l'imprimante.
  2. Débranchez le cordon d'alimentation de la prise de courant.
  3. Retirez le réceptacle indiqué.
  4. Replacez le réceptacle.
  5. Branchez le cordon d'alimentation sur une prise secteur correctement mise à la terre.
  6. Remettez l'imprimante sous tension.
- Retirez le réceptacle indiqué :
  1. Eteignez l'imprimante.
  2. Débranchez le cordon d'alimentation de la prise de courant.
  3. Retirez le réceptacle indiqué.
  4. Contactez l'assistance clientèle à l'adresse suivante : **http://support.lexmark.com** ou votre technicien.
- Sur le panneau de commandes de l'imprimante, appuyez sur **Continuer** pour supprimer le message et effectuer l'impression sans utiliser le réceptacle spécifié.

Reconnecter les réceptacles [x] – [y]

Essayez l'une ou plusieurs des solutions suivantes :

- Eteignez, puis rallumez l'imprimante.
- Reconnectez les réceptacles indiqués :
  1. Eteignez l'imprimante.
  2. Débranchez le cordon d'alimentation de la prise de courant.
  3. Retirez les réceptacles indiqués.
  4. Replacez les réceptacles.

5 Branchez le cordon d'alimentation sur une prise secteur correctement mise à la terre.
6 Remettez l'imprimante sous tension.

- Retirez les réceptacles indiqués.
  1 Eteignez l'imprimante.
  2 Débranchez le cordon d'alimentation de la prise de courant.
  3 Retirez les réceptacles indiqués.
  4 Contactez l'assistance clientèle à l'adresse suivante : **http://support.lexmark.com** ou votre technicien.

  Dans le panneau de commandes de l'imprimante, appuyez sur **Continuer** pour supprimer le message et continuer à imprimer sans utiliser les réceptacles indiqués.

[31.xy] Réinstaller la cartouche manquante ou qui ne répond pas

Essayez l'une ou plusieurs des solutions suivantes :

- Vérifiez si la cartouche de toner indiquée est manquante. Si c'est le cas, installez la cartouche de toner.

  Pour plus d'informations sur l'installation de la cartouche, reportez-vous à la section « Remplacement des fournitures » du *Guide de l'utilisateur*.
- Si la cartouche de toner est installée, retirez la cartouche qui ne répond pas, puis réinstallez-le.

  Remarque : Si le message réapparaît une fois le consommable réinstallé, la cartouche est défectueuse. Remplacez la cartouche de toner.

[31.xy] Réinstaller l'unité de traitement d'images manquante ou qui ne répond pas

Essayez l'une ou plusieurs des solutions suivantes :

- Vérifiez si l'unité de traitement d'images indiquée est manquante. Si c'est le cas, installez l'unité de traitement d'images.

  Pour plus d'informations sur l'installation de l'unité de traitement d'images, reportez-vous à la section « Remplacement des fournitures » du *Guide de l'utilisateur*.
- Si l'unité de traitement d'images est installée, retirez l'unité qui ne répond pas, puis réinstallez-la.

  Remarque : Si le message réapparaît une fois le consommable réinstallé, l'unité de traitement d'images est défectueuse. Remplacez l'unité de traitement d’images.

[61] Retirer le disque défectueux

Retirez et remplacez le disque dur défectueux de l'imprimante.

Retirer les matériaux d'emballage, [nom de la zone]

Retirez les matériaux d’emballage restants de l’emplacement spécifié.

Retirer le papier de tous les réceptacles

Retirez le papier de tous les réceptacles. L’imprimante détecte automatiquement le retrait de papier et reprend l’impression.

Si le message ne s’efface pas lors du retrait du papier, appuyez sur **Continuer**.

Retirer le papier du réceptacle [x]

Retirez le papier du réceptacle spécifié. L’imprimante détecte automatiquement le retrait de papier et reprend l’impression.

Si le message ne s’efface pas après le retrait du papier, appuyez sur **Continuer**.

Retirer le papier du [nom de réceptacle associé]

Retirez le papier du réceptacle spécifié. L’imprimante détecte automatiquement le retrait de papier et reprend l’impression.

Si le message ne s’efface pas après le retrait du papier, appuyez sur **Continuer**.

Retirer le papier du réceptacle standard

Sortez la pile de papier du réceptacle standard.

Replacer ts les origin. pr reprendre le trav.

Essayez l'une ou plusieurs des solutions suivantes :

- Appuyez sur **Annuler le travail** pour supprimer le message et annuler le travail de numérisation.
- Appuyez sur **Numériser depuis le DAA** pour poursuivre la numérisation à partir du DAA immédiatement après le dernier travail de numérisation réussi.
- Appuyez sur **Numériser depuis le scanner** pour poursuivre la numérisation immédiatement après le dernier travail de numérisation réussi.
- Appuyez sur **Terminer l'impr. sans poursuivre la num.** pour terminer le dernier travail de numérisation réussi.
- Appuyez sur **Redémarrer le travail** pour redémarrer le travail de numérisation avec les mêmes paramètres que le travail de numérisation précédent.

[88.xy] Remplacer cartouche, nombre de pages restantes estimé 0

Remplacez la cartouche de toner indiquée pour effacer le message et poursuivre l'impression. Pour plus d'informations, reportez-vous à la notice d'utilisation fournie avec la fourniture ou à la section « Remplacement des fournitures » du *Guide de l'utilisateur*.

Remarque : Si vous ne disposez pas d'une cartouche de rechange, reportez-vous à la section « Commande de fournitures » du *Guide de l'utilisateur* ou consultez le site **www.lexmark.com**.

[42.xy] Remplacer cartouche, zone impr. inadaptée

Installez une cartouche de toner dont la zone correspond à celle de l'imprimante. *x* indique la valeur de la zone de l'imprimante. *y* indique la valeur de la zone de la cartouche. x et y peuvent avoir les valeurs suivantes :

Zones des imprimantes et cartouches de toner

Zone	Région
0	Global
1	Canada et Etats-Unis
2	Espace économique européen (EEA), Suisse
3	Asie-Pacifique, Australie, Nouvelle-Zélande
4	Amérique latine
5	Afrique, Moyen-Orient, autres pays d'Europe
9	Non valide

Remarques :

- Les valeurs x et y représentent .`xy` du code affiché sur le panneau de commandes de l'imprimante.
- Les valeurs x et y doivent correspondre pour pouvoir poursuivre l'impression.

[84.xy] Remplacer l'unité de traitement d'images, nombre de pages restantes estimé 0

Remplacez l'unité de traitement d'images indiquée pour effacer le message et poursuivre l'impression. Pour plus d'informations, reportez-vous à la notice d'utilisation fournie avec la fourniture ou à la section « Remplacement des fournitures » du *Guide de l'utilisateur*.

Remarque : Si vous ne disposez pas d'une unité de traitement d'images de rechange, reportez-vous à la section « Commande de fournitures » du *Guide de l'utilisateur* ou consultez le site **www.lexmark.com**.

Replacer originaux coincés pour reprendre le travail.

Essayez l'une ou plusieurs des solutions suivantes :

- Appuyez sur **Annuler le travail** pour supprimer le message et annuler le travail de numérisation.
- Appuyez sur **Numériser depuis le DAA** pour poursuivre la numérisation à partir du DAA immédiatement après le dernier travail de numérisation réussi.
- Appuyez sur **Numériser depuis le scanner** pour poursuivre la numérisation immédiatement après le dernier travail de numérisation réussi.
- Appuyez sur **Terminer l'impr. sans poursuivre la num.** pour terminer le dernier travail de numérisation réussi.
- Appuyez sur **Redémarrer le travail** pour redémarrer le travail de numérisation avec les mêmes paramètres que le travail de numérisation précédent.

Replacer la dernière page numérisée et les originaux coincés pour relancer le travail

Essayez l'une ou plusieurs des solutions suivantes :

- Appuyez sur **Annuler le travail** pour supprimer le message et annuler le travail de numérisation.
- Appuyez sur **Numériser depuis le DAA** pour poursuivre la numérisation à partir du DAA immédiatement après le dernier travail de numérisation réussi.
- Appuyez sur **Numériser depuis le scanner** pour poursuivre la numérisation immédiatement après le dernier travail de numérisation réussi.
- Appuyez sur **Terminer l'impr. sans poursuivre la num.** pour terminer le dernier travail de numérisation réussi.
- Appuyez sur **Redémarrer le travail** pour redémarrer le travail de numérisation avec les mêmes paramètres que le travail de numérisation précédent.

[80.xy] Remplacer le kit de maintenance, nombre de pages restantes estimé 0

La maintenance planifiée de l'imprimante doit avoir lieu. Pour plus d'informations, visitez le site Web de l'assistance Lexmark à l'adresse **http://support.lexmark.com** ou contactez votre technicien et précisez le message affiché.

[80.xx] Remplacer l'unité de fusion manquante

1. Installez l'unité de fusion manquante. Pour plus d'informations, reportez-vous à la notice d'utilisation fournie avec la pièce de rechange.
2. Sur le panneau de contrôle de l'imprimante, appuyez sur **Continuer** pour effacer le message.

[81.xx] Remplacer le kit des rouleaux

Essayez les solutions suivantes :

- Remplacez le kit des rouleaux. Pour plus d'informations, reportez-vous à la notice d'utilisation fournie avec le consommable.
- Sur le panneau de commandes de l'imprimante, sélectionnez **Continuer** pour effacer le message et poursuivre l'impression.

Remplacer le bloc séparateur

Essayez l'une ou plusieurs des solutions suivantes :

- Remettez le bloc séparateur en place. Pour plus d’informations, reportez-vous à la notice d’utilisation fournie avec le consommable.
- Sur le panneau de commandes de l'imprimante, appuyez sur **Ignorer** pour effacer le message.

[32.xy] Remplacer la cartouche non prise en charge

Retirez la cartouche de toner, puis installez-en une prise en charge pour effacer le message et poursuivre l'impression. Pour plus d'informations, reportez-vous à la notice d'utilisation fournie avec la fourniture ou à la section « Remplacement des fournitures » du *Guide de l'utilisateur*.

Remarque : Si vous ne disposez pas d'une cartouche de rechange, reportez-vous à la section « Commande de fournitures » du *Guide de l'utilisateur* ou consultez le site **www.lexmark.com**.

[32.xy] Remplacer l'unité de traitement d'images non prise en charge

Retirez l'unité de traitement d'images, puis installez-en une prise en charge pour effacer le message er poursuivre l'impression. Pour plus d'informations, reportez-vous à la notice d'utilisation fournie avec la fourniture ou à la section « Remplacement des fournitures » du *Guide de l'utilisateur*.

Remarque : Si vous ne disposez pas d'une unité de traitement d'images de rechange, reportez-vous à la section « Commande de fournitures » du *Guide de l'utilisateur* ou consultez le site **www.lexmark.com**.

Remplacer la raclette

Essayez l'une ou plusieurs des solutions suivantes :

- Remplacez la raclette d'unité de fusion dans l'imprimante.
- Appuyez sur **Continuer** pour effacer le message et poursuivre l'impression.

Restaurer les travaux suspendus ?

Essayez l'une ou plusieurs des solutions suivantes :

- Sélectionnez **Restaurer** sur le panneau de commandes de l'imprimante pour restaurer tous les tâches suspendues enregistrées sur le disque dur de l'imprimante.
- Sélectionnez **Ne pas restaurer** sur le panneau de commandes de l'imprimante si vous ne souhaitez pas que les travaux d'impression soient restaurés.

Document à numériser trop grand

Le travail de numérisation dépasse le nombre maximum de pages. Appuyez sur **Annuler le travail** pour supprimer le message et annuler le travail de numérisation.

Le capot du chargeur automatique du scanner est ouvert

Fermez le couvercle du CAD.

Scanner désactivé par l'administrateur [840.01]

Imprimez sans le scanner ou contactez la personne responsable du support de votre système.

Scanner désactivé. Si le problème persiste, contactez l'administrateur du système. [840.02]

Essayez l'une ou plusieurs des solutions suivantes :

- Appuyez sur **Continuer avec le scanner désactivé** pour revenir à l'écran d'accueil, puis contactez l'assistance technique.
- Appuyez sur **Redémarrer et activer automatiquement le scanner** pour annuler le travail.

  Remarque : Cela déclenche une tentative d'activation du scanner.

Capot d'accès aux bourrages du scanner ouvert

Fermez le capot d'accès inférieur du dispositif d'alimentation automatique pour effacer le message.

[2yy.xx] Bourrage scanner, ouvrez et fermez le capot supérieur du chargeur automatique

Retirez le papier coincé du capot du DAA.

[2yy.xx] Bourrage scanner, retirer tous les originaux du scanner.

Retirez le papier coincé du scanner

Scanner jam, remove jammed originals from the scanner [2yy.xx] (Bourrage scanner, retirez les originaux coincés dans le scanner)

Retirez le papier coincé du scanner

Maintenance scanner bientôt néc, util Kit DAA [80]

Contactez l'assistance clientèle et indiquez le message obtenu. La maintenance planifiée de l'imprimante doit avoir lieu.

[54] Erreur d'option port série [x]

Essayez l'une ou plusieurs des solutions suivantes :

- Sur le panneau de commandes de l'imprimante, appuyez sur **Continuer** pour poursuivre l'impression.
- Vérifiez que le câble série est correctement branché et qu'il est adapté au port série.
- Assurez-vous que les paramètres de communication série (protocole, vitesse de transmission, parité et bits de données) sont définis correctement sur l'imprimante et sur l'ordinateur.
- Eteignez, puis rallumez l'imprimante.

[56] Port série [x]désactivé

Essayez l'une ou plusieurs des solutions suivantes :

- Sur le panneau de contrôle de l'imprimante, appuyez sur **Continuer** pour effacer le message.

  L'imprimante supprime les données reçues par le port série spécifié.
- Assurez-vous que l'option Tampon série n'est pas désactivée.
- Dans le panneau de commandes de l'imprimante, définissez l'option Tampon série sur Auto dans le menu Série [x].

Certains travaux suspendus n'ont pas été restaurés

Sur le panneau de commandes de l'imprimante, sélectionnez **Continuer** pour supprimer le travail affiché à l'écran.

Remarque : Les tâches suspendues qui ne sont pas restaurés sont conservés sur le disque dur de l'imprimante et sont inaccessibles.

[54] Erreur de logiciel réseau standard

Essayez l'une ou plusieurs des solutions suivantes :

- Sur le panneau de commandes de l'imprimante, appuyez sur **Continuer** pour poursuivre l'impression.
- Eteignez, puis rallumez l'imprimante.
- Mettez à jour le microcode réseau de l'imprimante ou du serveur d'impression. Pour plus d'informations, visitez le site Web de l'assistance Lexmark à l'adresse **http://support.lexmark.com** ou contactez l'assistance clientèle et précisez le message affiché.

[56] Port USB standard désactivé

Essayez l'une ou plusieurs des solutions suivantes :

- Sur le panneau de contrôle de l'imprimante, appuyez sur **Continuer** pour effacer le message.
- Activez le port USB. A partir du panneau de commandes de l'imprimante, allez sur :

  Réseau/Ports >**Tampon USB** >**Auto**

Remarque : L'imprimante efface toutes les données reçues sur le port USB.

Fourniture manquante pour terminer le travail en cours

Effectuez l'une des opérations suivantes :

- Installez l'élément manquant pour terminer le travail.
- Annulez le travail d'impression en cours.

[58] Trop de réceptacles installés

1. Eteignez l'imprimante.
2. Débranchez le cordon d'alimentation de la prise de courant.
3. Retirez les réceptacles en trop.

4 Branchez le cordon d'alimentation sur une prise secteur correctement mise à la terre.
5 Remettez l'imprimante sous tension.

[58] Trop de disques installés

1 Eteignez l'imprimante.
2 Débranchez le cordon d'alimentation de la prise de courant.
3 Retirez les disques durs en trop de l'imprimante.
4 Branchez le cordon d'alimentation sur une prise secteur correctement mise à la terre.
5 Remettez l'imprimante sous tension.

[58] Trop d'options mémoire flash installées

1 Eteignez l'imprimante.
2 Débranchez le cordon d'alimentation de la prise de courant.
3 Retirez la mémoire flash en trop.
4 Branchez le cordon d'alimentation sur une prise secteur correctement mise à la terre.
5 Remettez l'imprimante sous tension.

[58] Trop de tiroirs connectés

1 Eteignez l'imprimante.
2 Débranchez le cordon d'alimentation de la prise de courant.
3 Retirez les tiroirs en trop.
4 Branchez le cordon d'alimentation sur une prise secteur correctement mise à la terre.
5 Remettez l'imprimante sous tension.

Format de papier du tiroir [x] non pris en charge

Remplacez-le par un format de papier pris en charge.

[53] Mémoire flash non formatée détectée

Essayez l'une ou plusieurs des solutions suivantes :

- Sur le panneau de commandes de l'imprimante, sélectionnez **Continuer** pour arrêter la défragmentation et poursuivre l'impression.
- Formatez la mémoire flash.

  Remarque : Si le message d'erreur reste affiché, la mémoire flash est peut-être défectueuse et doit être remplacée.

Mode d’app. photo non pris en charge, débranchez et changez de mode

Le mode de l'appareil photo ne prend pas en charge PictBridge.

Débranchez l'appareil photo, changez de mode, puis rebranchez l'appareil photo sur l'imprimante.

Disque non pris en charge

Retirez la cartouche d'impression non prise en charge et installez une cartouche adéquate.

[55] Option ds empl. [x] non prise en charge

1. Mettez l'imprimante hors tension.
2. Débranchez le cordon d'alimentation de la prise de courant.
3. Retirez la carte optionnelle non prise en charge de la carte contrôleur de l'imprimante, puis remplacez-la par une carte prise en charge.
4. Branchez le cordon d'alimentation sur une prise secteur correctement mise à la terre.
5. Remettez l'imprimante sous tension.

[56] Port USB [x] désactivé

Sur le panneau de contrôle de l'imprimante, appuyez sur **Continuer** pour effacer le message.

Remarques :

- L'imprimante efface toutes les données reçues sur le port USB.
- Assurez-vous que l'option Tampon USB n'est pas désactivée.

Serveur Weblink non configuré. Contactez l'administrateur système.

Sur le panneau de contrôle de l'imprimante, appuyez sur **Continuer** pour effacer le message.

Remarque : Si le message s'affiche à nouveau, contactez un agent du support technique.

Résolution des problèmes d'impression

- « Problèmes d'imprimante de base », page 330
- « Problèmes matériels et d'options internes », page 332
- « Problèmes de chargement du papier », page 335

Problèmes d'imprimante de base

L'imprimante ne répond pas

Action	Oui	Non
Etape 1 Vérifiez que l'imprimante est sous tension. L'imprimante est-elle sous tension ?	Passez à l'étape 2.	Mettez l'imprimante sous tension.
Etape 2 Vérifiez si l'imprimante est en mode Veille ou en mode Hibernation. L'imprimante est-elle en mode Veille ou Hibernation ?	Appuyez sur le bouton Veille pour sortir l'imprimante du mode Veille ou du mode Hibernation.	Passez à l'étape 3.
Etape 3 Vérifiez si une extrémité du câble d'alimentation est branché sur l'imprimante et l'autre dans une prise de courant correctement reliée à la terre. Le câble d'alimentation est-il branché sur l'imprimante et dans une prise de courant correctement reliée à la terre ?	Passez à l'étape 4.	Branchez une extrémité du câble d'alimentation sur l'imprimante et l'autre dans une prise de courant correctement reliée à la terre.
Etape 4 Vérifiez les autres équipements électriques branchés dans la prise électrique. Les équipements électriques fonctionnent-ils ?	Débranchez les autres équipements électriques, puis mettez l'imprimante sous tension. Si l'imprimante ne fonctionne pas, rebranchez les autres équipements électriques.	Passez à l'étape 5.
Etape 5 Vérifiez si les câbles reliant l'imprimante et l'ordinateur sont insérés dans les ports appropriés. Les câbles sont-ils insérés dans les câbles appropriés ?	Passez à l'étape 6.	Assurez-vous de faire correspondre les éléments suivants : • Le symbole USB du câble avec le symbole USB de l'imprimante • Le câble Ethernet approprié dans le port Ethernet
Etape 6 Assurez-vous que l'alimentation électrique n'est coupée par aucun interrupteur ou coupe-circuit. L'alimentation électrique est-elle coupée par un interrupteur ou coupe-circuit ?	Eteignez l'interrupteur ou réinitialisez le coupe-circuit.	Passez à l'étape 7.

Action	Oui	Non
Etape 7 Vérifiez si l'imprimante est branchée sur un parasurtenseur, un onduleur ou une rallonge. L'imprimante est-elle branchée sur un parasurtenseur, un onduleur ou une rallonge ?	Branchez directement le câble d'alimentation de l'imprimante dans une prise électrique correctement reliée à la terre.	Passez à l'étape 8.
Etape 8 Vérifiez si une extrémité du câble de l'imprimante est branchée dans un port sur l'imprimante et l'autre à l'ordinateur, au serveur d'impression, à une option ou à tout autre périphérique réseau. Le câble de l'imprimante est-il correctement branché entre l'imprimante et l'ordinateur, le serveur d'impression, une option ou tout autre périphérique réseau ?	Passez à l'étape 9.	Branchez correctement le câble de l'imprimante entre l'imprimante et l'ordinateur, le serveur d'impression, une option ou tout autre périphérique réseau.
Etape 9 Assurez-vous d'installer correctement toutes les options matérielles et de retirer tous les emballages. Toutes les options matérielles sont-elles correctement installées et tous les emballages sont-ils retirés ?	Passez à l'étape 10.	Mettez l'imprimante hors tension, retirez tous les emballages, réinstallez les options matérielles, puis mettez l'imprimante sous tension.
Etape 10 Vérifiez si vous avez sélectionné les paramètres de port appropriés dans le pilote d'imprimante. Les paramètres du port sont-ils corrects ?	Passez à l'étape 11.	Utilisez les paramètres du pilote d'imprimante appropriés.
Etape 11 Vérifiez le pilote d'imprimante installé. Le pilote d'imprimante approprié est-il installé ?	Passez à l'étape 12.	Installez le pilote d'imprimante approprié.
Etape 12 Eteignez l'imprimante, attendez environ 10 secondes, puis rallumez-la. L'imprimante fonctionne-t-elle ?	Le problème est résolu.	Contact **assistance clientèle**.

L'écran de l'imprimante n'affiche rien

Action	Oui	Non
Etape 1 Appuyez sur le bouton Veille sur le panneau de commandes de l'imprimante. Le message **`Prêt`** s'affiche-t-il sur l'écran de l'imprimante ?	Le problème est résolu.	Passez à l'étape 2.
Etape 2 Eteignez l'imprimante, attendez environ 10 secondes, puis rallumez-la. Les messages **`Veuillez patienter`** et **`Prêt`** s'affichent-ils sur l'écran de l'imprimante ?	Le problème est résolu.	Eteignez l'imprimante, puis contactez **assistance clientèle**.

Problèmes matériels et d'options internes

Impossible de détecter une option interne

Action	Oui	Non
Etape 1 Mettez l'imprimante hors, puis attendez environ 10 secondes avant de la remettre sous tension. L'option interne fonctionne-t-elle correctement ?	Le problème est résolu.	Passez à l'étape 2.
Etape 2 Vérifiez si l'option interne est correctement installée dans la carte contrôleur. **a** Mettez l'imprimante hors tension à l'aide du commutateur Marche/arrêt et débranchez le câble d'alimentation de la prise électrique. **b** Vérifiez si l'option interne est installée dans le connecteur approprié de la carte contrôleur. **c** Branchez le câble d'alimentation sur l'imprimante, puis sur une prise de courant correctement reliée à la terre, puis mettez l'imprimante sous tension. L'option interne est-elle correctement installée dans la carte contrôleur ?	Passez à l'étape 3.	Raccordez l'option interne à la carte contrôleur.
Etape 3 Imprimez la page des paramètres de menu, puis vérifiez si l'option interne apparaît dans la liste des fonctionnalités installées. L'option interne figure-t-elle sur la page des paramètres de menu ?	Passez à l'étape 4.	Réinstallez l'option interne.
Etape 4 **a** Vérifiez si l'option interne est sélectionnée. Il peut être nécessaire d'ajouter l'option interne manuellement dans le pilote d'imprimante afin de la rendre disponible pour les travaux d'impression. Pour plus d'informations, reportez-vous à la section « Ajout d'options disponibles dans le pilote d'impression », page 53. **b** Relancez la tâche d'impression. L'option interne fonctionne-t-elle correctement ?	Le problème est résolu.	Contact **assistance clientèle**.

Le serveur d'impression interne ne fonctionne pas correctement

Action	Oui	Non
Etape 1 Réinstallez le serveur d'impression interne. **a** Supprimez, puis installez le serveur d'impression interne. Pour plus d'informations, reportez-vous à la section « Installation d'un port Internal Solutions Port », page 36. **b** Imprimez la page de paramètres de menu et vérifiez si le serveur d'impression interne apparaît dans la liste des fonctionnalités installées. Le serveur d'impression interne apparaît-il dans la liste des fonctionnalités installées ?	Passez à l'étape 2.	Vérifiez si le serveur d'impression interne est pris en charge par l'imprimante. **Remarque :** Un serveur d'impression interne d'une autre imprimante peut ne pas fonctionner avec cette imprimante.
Etape 2 Vérifiez le câble et la connexion du serveur d'impression interne. Utilisez le câble approprié, puis vérifiez s'il est correctement connecté au serveur d'impression interne. Le serveur d'impression interne fonctionne-t-il correctement ?	Le problème est résolu.	Contact **assistance clientèle**.

ISP (Internet Solutions Port) ne fonctionne pas correctement

Action	Oui	Non
Etape 1 Assurez-vous qu'un port ISP (Internal Solutions Port) est installé. **a** Installez le module ISP. Pour plus d'informations, reportez-vous à la section « Installation d'un port Internal Solutions Port », page 36. **b** Imprimez la page de paramètres de menu, puis vérifiez si le module ISP apparaît dans la liste des fonctionnalités installées. Le module ISP apparaît-il dans la liste des fonctionnalités installées ?	Passez à l'étape 2.	Vérifiez si vous disposez d'un port ISP pris en charge. **Remarque :** Un port ISP d'une autre imprimante peut ne pas fonctionner sur cette imprimante.
Etape 2 Vérifiez le câble et la connexion du port ISP. **a** Utilisez un câble approprié, puis assurez-vous qu'il est correctement connecté au port ISP. **b** Vérifiez si le câble de l'interface ISP est correctement connecté dans la prise de la carte logique. **Remarque :** Le câble de l'interface ISP et la prise de la carte logique suivent un code de couleurs. Le port ISP fonctionne-t-il correctement ?	Le problème est résolu.	Contact **assistance clientèle**.

Problèmes de bac

Action	Oui	Non
Etape 1 **a** Ouvrez le tiroir, puis effectuez une ou plusieurs des actions suivantes : • Vérifiez s'il y a des bourrages papier ou des feuilles mal engagées. • Assurez-vous que les repères de format sur les guide-papier sont alignés sur les repères de format de papier sur le bac. • Si vous imprimez sur du papier personnalisé, assurez-vous que les guide-papier touchent le bord du papier. • Assurez-vous que le papier est en dessous du repère de chargement maximal. • Assurez-vous que le papier est chargé bien à plat dans le bac. **b** Vérifiez si le bac est complètement fermé. Le bac fonctionne-t-il ?	Le problème est résolu.	Passez à l'étape 2.
Etape 2 **a** Eteignez l'imprimante, attendez environ 10 secondes, puis rallumez-la. **b** Relancez la tâche d'impression. Le bac fonctionne-t-il ?	Le problème est résolu.	Passez à l'étape 3.
Etape 3 Vérifiez que le bac est installé et reconnu par l'imprimante. Imprimez la page de paramètres de menu, puis vérifiez si le tiroir apparaît dans la liste des fonctionnalités installées. Le bac apparaît-il dans la page de paramètres de menu ?	Passez à l'étape 4.	Réinstallez le bac. Pour plus d'informations, consultez la documentation d'installation fournie avec le bac.
Etape 4 Vérifiez si le bac est disponible sur le pilote d'imprimante **Remarque :** Il peut être nécessaire d'ajouter le bac manuellement dans le pilote d'imprimante afin de le rendre disponible pour les travaux d'impression. Pour plus d'informations, reportez-vous à la section « Ajout d'options disponibles dans le pilote d'impression », page 53. Le bac est-il disponible dans le pilote d'imprimante ?	Le problème est résolu.	Contact **assistance clientèle**.

La carte d'interface parallèle/USB ne fonctionne pas correctement

Action	Oui	Non
Etape 1 Assurez-vous que la carte d'interface USB ou parallèle est installée. **a** Installez la carte d'interface USB ou parallèle. Pour plus d'informations, reportez-vous à la section « Installation d'un port Internal Solutions Port », page 36. **b** Imprimez la page de paramètres de menu et vérifiez si la carte d'interface USB ou parallèle apparaît dans la liste des fonctionnalités installées. La carte d'interface USB ou parallèle apparaît-elle dans la liste des fonctionnalités installées ?	Passez à l'étape 2.	Vérifiez si vous disposez d'une carte d'interface USB ou parallèle prise en charge . **Remarque :** Une carte d'interface USB ou parallèle d'une autre imprimante peut ne pas fonctionner sur cette imprimante.
Etape 2 Vérifiez la connexion entre le câble et la carte d'interface USB ou parallèle. Utilisez un câble approprié, puis assurez-vous qu'il est correctement connecté à la carte d'interface USB ou parallèle. La carte d'interface USB ou parallèle fonctionne-t-elle correctement ?	Le problème est résolu.	Contact **assistance clientèle**.

Problèmes de chargement du papier

Les pages bloquées ne sont pas réimprimées

Action	Oui	Non
Activez la correction bourrage. **a** Dans l'écran d'accueil, accédez à : >**Paramètres** >**Paramètres généraux** >**Récupération d'impression** **b** A partir du menu Correction bourrage, appuyez sur les flèches pour accéder à **Activé** ou **Auto**. **c** Appuyez sur **Envoyer**. Les pages sont-elles réimprimées après un bourrage ?	Le problème est résolu.	Contact **assistance clientèle**.

Bourrages papier fréquents

Action	Oui	Non
Etape 1 **a** Ouvrez le tiroir, puis effectuez une ou plusieurs des actions suivantes : • Assurez-vous que le papier est chargé bien à plat dans le tiroir. • Assurez-vous que les repères de format sur les guide-papier sont alignés sur les repères de format de papier sur le tiroir. • Assurez-vous que les guide-papier sont alignés sur le bord de la pile de papier. • Assurez-vous que le papier est en dessous du repère de chargement maximal. • Assurez-vous d'imprimer sur un format et un type de papier recommandés. **b** Insérez le tiroir correctement. Si l'option Correction bourrage est activée, les travaux d'impression se réimprimeront automatiquement. Les bourrages papier surviennent-ils toujours fréquemment ?	Passez à l'étape 2.	Le problème est résolu.
Etape 2 **a** Chargez du papier provenant d'une nouvelle ramette. **Remarque :** Le papier a été exposé à un taux d'humidité élevé. Conservez le papier dans son emballage d'origine jusqu'à utilisation. **b** Relancez la tâche d'impression. Les bourrages papier surviennent-ils toujours fréquemment ?	Passez à l'étape 3.	Le problème est résolu.
Etape 3 **a** Consultez les astuces permettant d'éviter les bourrages. Pour plus d'informations, reportez-vous à la section « Réduction des risques de bourrage », page 276. **b** Suivez les recommandations, puis renvoyez le travail d'impression. Les bourrages papier surviennent-ils toujours fréquemment ?	Contact **assistance clientèle**.	Le problème est résolu.

Le message Bourrage papier reste affiché après le dégagement du bourrage.

Action	Oui	Non
Vérifiez l'ensemble du trajet du papier pour trouver le papier coincé. **a** Retirez le papier coincé. **b** Sur le panneau de contrôle de l'imprimante, appuyez sur **Continuer** pour effacer le message. Le message de bourrage papier s'affiche-t-il toujours ?	Contact **assistance clientèle**.	Le problème est résolu.

Résolution des problèmes d'impression

Problèmes d'impression

Les travaux confidentiels et suspendus ne s'impriment pas.

Remarque : Les travaux de type Confidentiel, Répéter, Différer et Vérifier l'impression sont supprimés si l'imprimante nécessite davantage de mémoire pour traiter des travaux suspendus supplémentaires.

Action	Oui	Non
Etape 1 Ouvrez le dossier des tâches suspendues sur l'écran de l'imprimante et vérifiez si votre travail figure dans la liste. Votre travail figure-t-il dans le dossier des tâches suspendues ?	Passez à l'étape 2.	Sélectionnez une des options Imprimer et conserver, puis renvoyez le travail d'impression. Pour plus d'informations, reportez-vous à la section « Impression de travaux confidentiels et suspendus », page 101.
Etape 2 Le travail d'impression peut contenir des erreurs de formatage ou des données non valides. • Supprimez le travail d'impression, puis renvoyez-le à nouveau. • Dans le cas des fichiers PDF, créez un nouveau PDF, puis imprimez-le à nouveau. Si vous imprimez depuis Internet, l'imprimante considère peut-être les multiples titres de travaux comme des doublons et supprime tous les travaux en cours à l'exception du premier. **Utilisateurs de Windows** **a** Ouvrez le dossier Propriétés d'impression. **b** Dans la boîte de dialogue Imprimer et conserver, activez la case à cocher « Conserver les documents en double ». **c** Entrez un numéro PIN. **Utilisateurs de Mac** Enregistrez chaque travail d'impression sous un nom différent, puis envoyez-les à l'imprimante. Le document s'imprime-t-il ?	Le problème est résolu.	Passez à l'étape 3.
Etape 3 Libérez davantage de mémoire de l'imprimante en supprimant des tâches suspendues. Le document s'imprime-t-il ?	Le problème est résolu.	Ajoutez de la mémoire à l'imprimante.

Enveloppe collée pendant l'impression

Action	Oui	Non
a Utilisez des enveloppes qui ont été entreposées dans un environnement sec. **Remarque :** L'impression sur des enveloppes à forte teneur en humidité peut affecter l'ouverture des volets. **b** Relancez la tâche d'impression. L'enveloppe est-elle collée pendant l'impression ?	Contact **assistance clientèle**.	Le problème est résolu.

Le message d'erreur de lecture du lecteur flash s'affiche

Action	Oui	Non
Etape 1 Vérifiez si le lecteur flash est inséré dans le port USB avant. **Remarque :** Le lecteur flash ne fonctionne pas dans le port USB arrière. Le lecteur flash est-il inséré dans le port USB avant ?	Passez à l'étape 2.	Insérez le lecteur flash dans le port USB situé à l'avant.
Etape 2 Vérifiez si le voyant lumineux du panneau de commandes de l'imprimante clignote en vert. **Remarque :** Lorsque le voyant clignote en vert, cela signifie que l'imprimante est occupée. Le voyant lumineux clignote-t-il en vert ?	Attendez que l'imprimante soit prête, affichez la liste des travaux suspendus, puis imprimez les documents.	Passez à l'étape 3.
Etape 3 **a** Vérifiez si un message d'erreur s'affiche à l'écran. **b** Effacez le message. Le message d'erreur apparaît-il toujours ?	Passez à l'étape 4.	Le problème est résolu.
Etape 4 Vérifiez si le lecteur flash est pris en charge. Pour plus d'informations sur les lecteurs flash USB testés et approuvés, reportez-vous à la section « Lecteurs flash et types de fichiers pris en charge », page 99. Le message d'erreur apparaît-il toujours ?	Passez à l'étape 5.	Le problème est résolu.
Etape 5 Vérifiez si l'agent du support technique a désactivé le port USB. Le message d'erreur apparaît-il toujours ?	Contact **assistance clientèle**.	Le problème est résolu.

Des caractères incorrects s'impriment.

Action	Oui	Non
Etape 1 Assurez-vous que l'imprimante n'est pas en mode Dépistage Hex. **Remarque :** Si le message **`Hex prêt`** s'affiche sur l'écran de l'imprimante, éteignez l'imprimante puis rallumez-la pour désactiver le mode Dépistage Hex. L'imprimante est-elle en mode Dépistage Hex ?	Désactivez le mode Dépistage Hex	Passez à l'étape 2.
Etape 2 **a** A partir du panneau de commandes de l'imprimante, sélectionnez **Réseau standard** ou **Réseau [x]**, puis activez SmartSwitch. **b** Relancez la tâche d'impression. Des caractères incorrects sont-ils imprimés ?	Contact **assistance clientèle**.	Le problème est résolu.

Le travail est imprimé depuis un bac inapproprié ou sur un papier inadéquat.

Action	Oui	Non
Etape 1 **a** Vérifiez que le papier sur lequel vous imprimez est pris en charge par le bac. **b** Relancez la tâche d'impression. Le travail est-il imprimé à partir du bac et sur le papier appropriés ?	Le problème est résolu.	Passez à l'étape 2.
Etape 2 **a** A partir du menu Papier du panneau de commandes de l'imprimante, définissez le format et le type du papier de manière à ce qu'ils correspondent au papier chargé dans le bac. **b** Relancez la tâche d'impression. Le travail est-il imprimé à partir du bac et sur le papier appropriés ?	Le problème est résolu.	Passez à l'étape 3.
Etape 3 **a** En fonction de votre système d'exploitation, ouvrez la boîte de dialogue Préférences d'impression ou Imprimer, puis spécifiez le type de papier. **b** Relancez la tâche d'impression. Le travail est-il imprimé à partir du bac et sur le papier appropriés ?	Le problème est résolu.	Passez à l'étape 4.
Etape 4 **a** Vérifiez si les bacs ne sont pas chaînés. **b** Relancez la tâche d'impression. Le travail est-il imprimé à partir du bac et sur le papier appropriés ?	Le problème est résolu.	Contact **assistance clientèle**.

Les travaux volumineux ne sont pas assemblés.

Action	Oui	Non
Etape 1 **a** A partir du menu Finition sur le panneau de commandes de l'imprimante, définissez le paramètre Assembler sur (1,2,3) (1,2,3) **b** Relancez la tâche d'impression. Le travail est-il imprimé et assemblé correctement ?	Le problème est résolu.	Passez à l'étape 2.
Etape 2 **a** A partir du logiciel d'imprimante, définissez Assembler sur (1,2,3) (1,2,3). **Remarque :** Si vous définissez Assembler sur (1,1,1) (2,2,2) dans le logiciel, le paramètre défini dans le menu Finition est ignoré. **b** Relancez la tâche d'impression. Le travail est-il imprimé et assemblé correctement ?	Le problème est résolu.	Passez à l'étape 3.
Etape 3 Pour réduire la complexité du travail, diminuez le nombre des polices et leur taille, le nombre et la complexité des images ainsi que le nombre de pages. Le travail est-il imprimé et assemblé correctement ?	Le problème est résolu.	Contact **assistance clientèle**.

Les fichiers PDF multilingues ne s'impriment pas

Action	Oui	Non
Etape 1 **a** Vérifiez si les options d'impression de la sortie PDF sont définies pour intégrer toutes les polices. Pour plus d'informations, reportez-vous à la documentation fournie avec Adobe Acrobat. **b** Générez un nouveau fichier PDF, puis envoyez à nouveau le travail d'impression. Les fichiers sont-ils imprimés ?	Le problème est résolu.	Passez à l'étape 2.
Etape 2 **a** Dans Adobe Acrobat, ouvrez le document à imprimer. **b** Cliquez sur **Fichier** >**Imprimer** >**Options avancées** >**Imprimer comme image** >**OK** >**OK**. Les fichiers sont-ils imprimés ?	Le problème est résolu.	Contact **assistance clientèle**.

Impression lente

Remarques :

- Lorsque vous imprimez sur du papier étroit, l'imprimante imprime à une vitesse réduite afin de ne pas endommager l'unité de fusion.

- La vitesse d'impression peut être réduite lorsque vous imprimez sur une période prolongée ou à des températures élevées.

Action	Oui	Non
Etape 1 **a** Assurez-vous que le format du papier chargé dans le bac correspond au type d'unité de fusion. **Remarque :** Utilisez une unité de fusion 110 volts pour imprimer sur du papier au format Lettre et une unité de fusion 220 volts pour imprimer sur du papier au format A4. **b** Relancez la tâche d'impression. La vitesse d'impression est-elle plus rapide ?	Le problème est résolu.	Passez à l'étape 2.
Etape 2 **a** Remplacez l'unité de fusion. Pour plus d'informations sur l'installation de l'unité de fusion, reportez-vous à la notice d'utilisation fournie avec le composant. **b** Relancez la tâche d'impression. La vitesse d'impression est-elle plus rapide ?	Le problème est résolu.	Contact **assistance clientèle**.

Les travaux d'impression ne s'impriment pas

Action	Oui	Non
Etape 1 **a** Depuis le document que vous tentez d'imprimer, ouvrez la boîte de dialogue Imprimer et vérifiez si vous avez sélectionné l'imprimante correcte. **Remarque :** Si tel n'est pas le cas, vous devez sélectionner l'imprimante pour chaque document que vous souhaitez imprimer. **b** Relancez la tâche d'impression. Les travaux s'impriment-ils ?	Le problème est résolu.	Passez à l'étape 2.
Etape 2 **a** Vérifiez si l'imprimante est branchée et sous tension, et si **`Prêt`** s'affiche sur l'écran de l'imprimante. **b** Relancez la tâche d'impression. Les travaux sont-ils imprimés ?	Le problème est résolu.	Passez à l'étape 3.
Etape 3 Si un message d'erreur s'affiche sur l'écran de l'imprimante, effacez-le. **Remarque :** L'imprimante poursuit l'impression une fois le message effacé. Les travaux s'impriment-ils ?	Le problème est résolu.	Passez à l'étape 4.

Action	Oui	Non
Etape 4 **a** Vérifiez si les ports (USB, série ou Ethernet) fonctionnent et si les câbles sont solidement raccordés à l'ordinateur et à l'imprimante. **Remarque :** Pour plus d'informations, consultez la documentation d'installation fournie avec l'imprimante. **b** Relancez la tâche d'impression. Les travaux s'impriment-ils ?	Le problème est résolu.	Passez à l'étape 5.
Etape 5 **a** Eteignez l'imprimante, attendez environ 10 secondes, puis rallumez-la. **b** Relancez la tâche d'impression. Les travaux sont-ils imprimés ?	Le problème est résolu.	Passez à l'étape 6.
Etape 6 **a** Désinstallez, puis réinstallez le logiciel de l'imprimante. Pour plus d'informations, reportez-vous à la section « Installation de l'imprimante », page 53. **Remarque :** Le logiciel de l'imprimante est disponible à l'adresse **http://support.lexmark.com**. **b** Relancez la tâche d'impression. Les travaux sont-ils imprimés ?	Le problème est résolu.	Contactez **l'assistance clientèle**.

Le travail d'impression prend plus de temps que prévu

Action	Oui	Non
Etape 1 Modifier les paramètres environnementaux de l'imprimante. **a** A partir du panneau de commandes de l'imprimante, allez sur : **Paramètres** >**Paramètres généraux** **b** Sélectionnez **Mode Eco** ou **Mode Silencieux**, puis sélectionnez **Désactivé**. **Remarque :** La désactivation du mode Eco ou du mode Silencieux peut augmenter la consommation électrique ou de fournitures, ou des deux. Le document a-t-il été imprimé ?	Le problème est résolu.	Passez à l'étape 2.
Etape 2 Diminuez le nombre des polices et leur taille, le nombre et la complexité des images ainsi que le nombre de pages du travail d'impression, puis renvoyez le travail Le document a-t-il été imprimé ?	Le problème est résolu.	Passez à l'étape 3.

Action	Oui	Non
Etape 3 **a** Supprimez des travaux stockés dans la mémoire de l'imprimante. **b** Relancez la tâche d'impression. Le document a-t-il été imprimé ?	Le problème est résolu.	Passez à l'étape 4.
Etape 4 **a** Désactivez la fonction Protection page. A partir du panneau de commandes de l'imprimante, allez sur : **Paramètres** >**Paramètres généraux** >**Reprise de l'impression** >**Protection de la pagne** >**Désactivé** **b** Relancez la tâche d'impression. Le document a-t-il été imprimé ?	Le problème est résolu.	Passez à l'étape 5.
Etape 5 **a** Vérifiez si les branchements des câbles sur l'imprimante et le serveur d'impression sont corrects. Pour plus d'informations, consultez la documentation d'installation fournie avec l'imprimante. **b** Relancez la tâche d'impression. Le document a-t-il été imprimé ?	Le problème est résolu.	Passez à l'étape 6.
Etape 6 Installez de la mémoire supplémentaire dans l'imprimante, puis renvoyez le travail d'impression. Le document a-t-il été imprimé ?	Le problème est résolu.	Contact **assistance clientèle**.

La fonction de chaînage des bacs ne fonctionne pas.

Remarques :

- Les bacs ne parviennent pas à détecter la longueur du papier.
- Le chargeur multifonction ne détecte pas automatiquement le format du papier. Vous devez définir le format dans le menu Format/Type papier.

Action	Oui	Non
Etape 1 **a** Ouvrez les bacs, puis vérifiez s'ils contiennent du papier correspondant au format et au type. • Vérifiez si les guide-papier sont positionnés de manière appropriée par rapport au format du papier chargé dans chaque bac. • Assurez-vous que les repères de format sur les guide-papier sont alignés sur les repères de format de papier sur le bac. **b** Relancez la tâche d'impression. Les bacs sont-ils correctement chaînés ?	Le problème est résolu.	Passez à l'étape 2.

Action	Oui	Non
Etape 2 **a** A partir du panneau de commandes de l'imprimante, définissez le format et le type de papier dans le menu Papier de manière à ce qu'ils correspondent au papier chargé dans les bacs à chaîner. **Remarque :** Le format et le type de papier doivent correspondre aux bacs à chaîner. **b** Relancez la tâche d'impression. Les bacs sont-ils correctement chaînés ?	Le problème est résolu.	Contact **assistance clientèle**.

Des sauts de page inattendus se produisent

Action	Oui	Non
Augmentez le délai d'impression. **a** Dans l'écran d'accueil, accédez à : >**Paramètres** >**Paramètres généraux** >**Délais** **b** Augmentez la valeur du délai d'impression, puis appuyez sur **Envoyer**. **c** Relancez la tâche d'impression. Le fichier s'est-il imprimé correctement ?	Le problème est résolu.	Vérifiez les sauts de page manuels dans le fichier d'origine.

Problèmes de qualité d'impression

Les bords des caractères sont irréguliers ou inégaux.

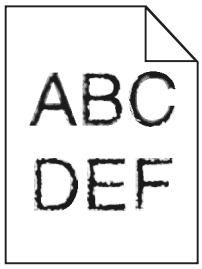

Action	Oui	Non
Etape 1 **a** Imprimez une liste des échantillons de polices pour vérifier si les polices utilisées sont prises en charge par l'imprimante. **1** A partir du panneau de commandes de l'imprimante, allez sur : >**Rapports** >**Imprimer polices** **2** Appuyez sur **Polices PCL** ou **Polices PostScript**. **b** Choisissez une police prise en charge par l'imprimante ou installez la police que vous souhaitez utiliser. Pour de plus amples informations, contactez la personne en charge du support technique du système. **c** Relancez la tâche d'impression. L'impression présente-t-elle toujours des caractères irréguliers ?	Passez à l'étape 2.	Le problème est résolu.
Etape 2 **a** Choisissez une police prise en charge par l'imprimante ou installez la police que vous souhaitez utiliser sur votre ordinateur. Pour de plus amples informations, contactez la personne en charge du support technique du système. **b** Relancez la tâche d'impression. L'impression présente-t-elle toujours des caractères irréguliers ?	Contact **assistance clientèle**.	Le problème est résolu.

Pages ou images tronquées

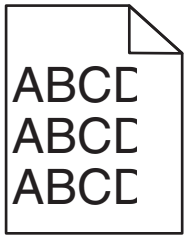

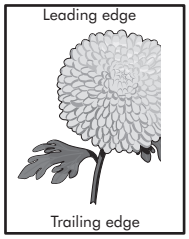

Action	Oui	Non
Etape 1 **a** Ajustez les guides de longueur et de largeur du tiroir au format du papier chargé. **b** Relancez la tâche d'impression. La page ou l'image est-elle tronquée ?	Passez à l'étape 2.	Le problème est résolu.

Action	Oui	Non
Etape 2 A partir du panneau de commandes de l'imprimante, définissez le format et le type de papier dans le menu Papier de manière à ce qu'ils correspondent au papier chargé dans le tiroir. Le format et le type de papier correspondent-ils à ceux du papier chargé dans le tiroir ?	Passez à l'étape 3.	Essayez une ou plusieurs des solutions suivantes : • Spécifiez le format de papier dans les paramètres du tiroir de manière à ce qu'il corresponde au papier chargé dans le tiroir. • Remplacez le papier chargé dans le tiroir de manière à ce qu'il corresponde au format de papier spécifié dans les paramètres du tiroir.
Etape 3 **a** Selon votre système d'exploitation, définissez le format de papier à partir des Préférences d'impression ou de la boîte de dialogue Imprimer. **b** Relancez la tâche d'impression. La page ou l'image est-elle tronquée ?	Passez à l'étape 4.	Le problème est résolu.
Etape 4 **a** Réinstallez l'unité de traitement d'images. **1** Retirez la cartouche de toner. **2** Retirez l'unité de traitement d'images. **Attention — Dommages potentiels :** N'exposez pas l'unité de traitement d'images à la lumière directe pendant plus de dix minutes. Une exposition prolongée à la lumière pourrait provoquer des problèmes de qualité d'impression. **3** Installez l'unité de traitement d'images, puis la cartouche. **b** Relancez la tâche d'impression. La page ou l'image est-elle tronquée ?	Contact **assistance clientèle**.	Le problème est résolu.

Des images compressées apparaissent sur les impressions

Remarque : Imprimer sur du papier au format Lettre avec une unité de fusion 220 volts comprime les images.

Action	Oui	Non
Etape 1 **a** Assurez-vous que le format du papier chargé dans le bac correspond au type d'unité de fusion. **Remarque :** Utilisez une unité de fusion 110 volts pour imprimer sur du papier au format Lettre et une unité de fusion 220 volts pour imprimer sur du papier au format A4. **b** Relancez la tâche d'impression. Les images compressées apparaissent-elles toujours ?	Le problème est résolu.	Passez à l'étape 2.

Action	Oui	Non
Etape 2 **a** Remplacez l'unité de fusion. Pour plus d'informations sur l'installation de l'unité de fusion, reportez-vous à la notice d'utilisation fournie avec le composant. **b** Relancez la tâche d'impression. Les images compressées apparaissent-elles toujours ?	Le problème est résolu.	Contact **assistance clientèle**.

Le fond des impressions est gris

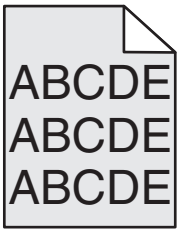

Action	Oui	Non
Etape 1 **a** A partir du menu Qualité du panneau de commandes de l'imprimante, diminuez l'intensité du toner. **Remarque :** 8 correspond au paramètre usine. **b** Relancez la tâche d'impression. Le fond gris a-t-il disparu des impressions ?	Le problème est résolu.	Passez à l'étape 2.
Etape 2 Réinstallez l'unité de traitement d'images et la cartouche de toner. **a** Retirez la cartouche de toner. **b** Retirez l'unité de traitement d'images. **Attention — Dommages potentiels :** N'exposez pas l'unité de traitement d'images à la lumière directe pendant plus de dix minutes. Une exposition prolongée à la lumière peut provoquer des problèmes de qualité d'impression. **c** Installez l'unité de traitement d'images, puis la cartouche. **d** Relancez la tâche d'impression. Le fond gris a-t-il disparu des impressions ?	Le problème est résolu.	Passez à l'étape 3.
Etape 3 Remplacez l'unité de traitement d'images, puis envoyez à nouveau le travail d'impression. Le fond gris a-t-il disparu des impressions ?	Le problème est résolu.	Contact **assistance clientèle**.

Des blancs horizontaux apparaissent sur les impressions

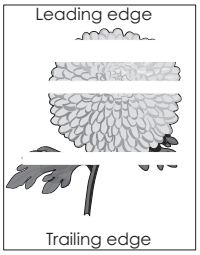

Action	Oui	Non
Etape 1 **a** Assurez-vous que votre programme utilise un motif de remplissage correct. **b** Relancez la tâche d'impression. Des blancs horizontaux apparaissent-ils sur les impressions ?	Passez à l'étape 2.	Le problème est résolu.
Etape 2 **a** Chargez le tiroir ou chargeur spécifié avec un type de papier recommandé. **b** Relancez la tâche d'impression. Des blancs horizontaux apparaissent-ils sur les impressions ?	Passez à l'étape 3.	Le problème est résolu.
Etape 3 **a** Répartissez à nouveau le toner dans l'unité de traitement d'images. **1** Retirez la cartouche de toner, puis l'unité de traitement d'images. **2** Secouez fermement l'unité de traitement d'images. **Attention — Dommages potentiels :** N'exposez pas l'unité de traitement d'images à la lumière directe pendant plus de dix minutes. Une exposition prolongée à la lumière pourrait provoquer des problèmes de qualité d'impression. **3** Réinstallez l'unité de traitement d'images, puis la cartouche. **b** Relancez la tâche d'impression. Des blancs horizontaux apparaissent-ils sur les impressions ?	Passez à l'étape 4.	Le problème est résolu.
Etape 4 Remplacez l'unité de traitement d'images, puis envoyez à nouveau le travail d'impression. Des blancs horizontaux apparaissent-ils sur les impressions ?	Contact **assistance clientèle**.	Le problème est résolu.

Les marges sont incorrectes sur les impressions

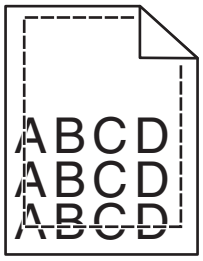

Action	Oui	Non
Etape 1 **a** Ajustez les guides de longueur et de largeur au format du papier chargé dans le tiroir. **b** Relancez la tâche d'impression. Les marges sont-elles correctes ?	Le problème est résolu.	Passez à l'étape 2.
Etape 2 A partir du panneau de commandes de l'imprimante, définissez le format de papier dans le menu Papier de manière à ce qu'il corresponde au papier chargé dans le tiroir. Le format de papier correspond-il à celui du papier chargé dans le tiroir ?	Passez à l'étape 3.	Essayez une ou plusieurs des solutions suivantes : • Spécifiez le format de papier dans les paramètres du tiroir de manière à ce qu'il corresponde au papier chargé dans le tiroir. • Remplacez le papier chargé dans le tiroir de manière à ce qu'il corresponde au format de papier spécifié dans les paramètres du tiroir.
Etape 3 **a** Selon votre système d'exploitation, définissez le format de papier à partir des Préférences d'impression ou de la boîte de dialogue Imprimer. **b** Relancez la tâche d'impression. Les marges sont-elles correctes ?	Le problème est résolu.	Contact **assistance clientèle**.

Papier recourbé

Action	Oui	Non
Etape 1 Ajustez les guides de longueur et de largeur au format du papier chargé dans le tiroir. Les guides de longueur et de largeur sont-ils positionnés correctement ?	Passez à l'étape 2.	Réglez les guides de largeur et de longueur.
Etape 2 A partir du panneau de commandes de l'imprimante, définissez le type et le grammage du papier dans le menu Papier de manière à ce qu'ils correspondent au papier chargé dans le tiroir. Le type et le grammage du papier correspondent-ils à ceux du papier chargé dans le tiroir ?	Passez à l'étape 3.	Spécifiez le type et le grammage du papier dans les paramètres du tiroir de manière à ce qu'ils correspondent à ceux du papier chargé dans le tiroir.
Etape 3 **a** Selon votre système d'exploitation, définissez le type et le grammage du papier à partir des Préférences d'impression ou de la boîte de dialogue Imprimer. **b** Relancez la tâche d'impression. Le papier est-il toujours recourbé ?	Passez à l'étape 4.	Le problème est résolu.
Etape 4 **a** Retirez le papier du tiroir et retournez-le. **b** Relancez la tâche d'impression. Le papier est-il toujours recourbé ?	Passez à l'étape 5.	Le problème est résolu.
Etape 5 **a** Chargez du papier provenant d'une nouvelle ramette. **Remarque :** Le papier a été exposé à un taux d'humidité élevé. Conservez le papier dans son emballage d'origine jusqu'à utilisation. **b** Relancez la tâche d'impression. Le papier est-il toujours recourbé ?	Contact **assistance clientèle**.	Le problème est résolu.

L'imprimante imprime des pages vierges

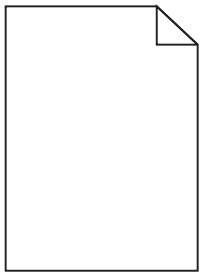

Action	Oui	Non
Etape 1 **a** Vérifiez que tous les matériaux d'emballage de l'unité de traitement d'images ont été enlevés. **1** Retirez la cartouche de toner, puis l'unité de traitement d'images. **2** Vérifiez que tous les matériaux d'emballage de l'unité de traitement d'images ont été correctement enlevés. **Attention — Dommages potentiels :** N'exposez pas l'unité de traitement d'images à la lumière directe pendant plus de dix minutes. Une exposition prolongée à la lumière pourrait provoquer des problèmes de qualité d'impression. **3** Réinstallez l'unité de traitement d'images, puis la cartouche. **b** Relancez la tâche d'impression. L'imprimante imprime-t-elle toujours des pages vierges ?	Passez à l'étape 2.	Le problème est résolu.
Etape 2 **a** Répartissez à nouveau le toner dans l'unité de traitement d'images. **1** Retirez la cartouche de toner, puis l'unité de traitement d'images. **2** Secouez fermement l'unité de traitement d'images. **Attention — Dommages potentiels :** N'exposez pas l'unité de traitement d'images à la lumière directe pendant plus de dix minutes. Une exposition prolongée à la lumière pourrait provoquer des problèmes de qualité d'impression. **3** Réinstallez l'unité de traitement d'images, puis la cartouche. **b** Relancez la tâche d'impression. L'imprimante imprime-t-elle toujours des pages vierges ?	Passez à l'étape 3.	Le problème est résolu.
Etape 3 Remplacez l'unité de traitement d'images, puis envoyez à nouveau le travail d'impression. L'imprimante imprime-t-elle toujours des pages vierges ?	Contact **assistance clientèle**.	Le problème est résolu.

L'imprimante imprime des pages noires

Action	Oui	Non
Etape 1 **a** Réinstallez l'unité de traitement d'images. **1** Retirez la cartouche de toner, puis l'unité de traitement d'images. **Attention — Dommages potentiels :** N'exposez pas l'unité de traitement d'images à la lumière directe pendant plus de dix minutes. Une exposition prolongée à la lumière pourrait provoquer des problèmes de qualité d'impression. **2** Installez l'unité de traitement d'images, puis la cartouche. **b** Relancez la tâche d'impression. L'imprimante imprime-t-elle des pages noires ?	Passez à l'étape 2.	Le problème est résolu.
Etape 2 Remplacez l'unité de traitement d'images, puis envoyez à nouveau le travail d'impression. L'imprimante imprime-t-elle des pages noires ?	Contact **assistance clientèle**.	Le problème est résolu.

Irrégularités d'impression

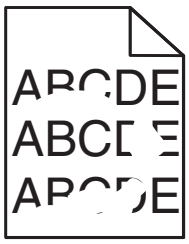

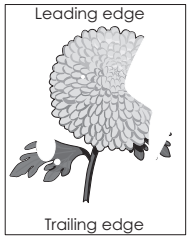

Action	Oui	Non
Etape 1 **a** Ajustez les guides de longueur et de largeur au format du papier chargé dans le tiroir. **b** Relancez la tâche d'impression. Les irrégularités d'impression sont-elles toujours présentes ?	Passez à l'étape 2.	Le problème est résolu.
Etape 2 A partir du panneau de commandes de l'imprimante, définissez le format et le type de papier dans le menu Papier de manière à ce qu'ils correspondent au papier chargé dans le tiroir. Les paramètres de l'imprimante correspondent-ils au type et au grammage du papier chargé dans le tiroir ?	Passez à l'étape 3.	Spécifiez le format et le type du papier dans les paramètres du tiroir de manière à ce qu'ils correspondent à ceux du papier chargé dans le tiroir.

Action	Oui	Non
Etape 3 **a** Selon votre système d'exploitation, définissez le type et le grammage du papier à partir des Préférences d'impression ou de la boîte de dialogue Imprimer. **b** Relancez la tâche d'impression. Les irrégularités d'impression sont-elles toujours présentes ?	Passez à l'étape 4.	Le problème est résolu.
Etape 4 Vérifiez si le papier chargé dans le tiroir possède une surface texturée ou grenée. Imprimez-vous sur du papier texturé ou grené ?	A partir du panneau de commandes de l'imprimante, définissez la texture du papier dans le menu Papier de manière à ce qu'elle corresponde au papier chargé dans le tiroir.	Passez à l'étape 5.
Etape 5 **a** Chargez du papier provenant d'une nouvelle ramette. **Remarque :** Le papier a été exposé à un taux d'humidité élevé. Conservez le papier dans son emballage d'origine jusqu'à utilisation. **b** Relancez la tâche d'impression. Les irrégularités d'impression sont-elles toujours présentes ?	Passez à l'étape 6.	Le problème est résolu.
Etape 6 Remplacez l'unité de traitement d'images, puis envoyez à nouveau le travail d'impression. Les irrégularités d'impression sont-elles toujours présentes ?	Contact **assistance clientèle** à l'adresse **http://support.lexmark.com** ou votre technicien.	Le problème est résolu.

L'impression est trop sombre

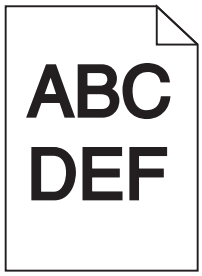

Action	Oui	Non
Etape 1 **a** A partir du menu Qualité du panneau de commandes de l'imprimante, diminuez l'intensité du toner. **Remarque :** 8 correspond au paramètre usine. **b** Relancez la tâche d'impression. L'impression est-elle toujours trop sombre ?	Passez à l'étape 2.	Le problème est résolu.

Action	Oui	Non
Etape 2 **a** A partir du panneau de commandes de l'imprimante, définissez le type, la texture et le grammage du papier dans le menu Papier de manière à ce qu'ils correspondent au papier chargé dans le tiroir. **b** Relancez la tâche d'impression. Le tiroir est-il réglé sur le type, la texture et le grammage du papier chargé ?	Passez à l'étape 3.	Essayez une ou plusieurs des solutions suivantes : • Spécifiez le type, la texture et le grammage du papier dans les paramètres du tiroir de manière à ce qu'ils correspondent à ceux du papier chargé dans le tiroir. • Remplacez le papier chargé dans le tiroir de manière à ce qu'il corresponde au type, à la texture et au grammage du papier spécifiés dans les paramètres du tiroir.
Etape 3 **a** Selon votre système d'exploitation, définissez le type, la texture et le grammage du papier à partir des Préférences d'impression ou de la boîte de dialogue Imprimer. **b** Relancez la tâche d'impression. L'impression est-elle toujours trop sombre ?	Passez à l'étape 4.	Le problème est résolu.
Etape 4 Vérifiez si le papier chargé dans le tiroir possède une surface texturée ou grenée. Imprimez-vous sur du papier texturé ou grené ?	A partir du panneau de commandes de l'imprimante, modifiez les paramètres de texture dans le menu Texture du papier de manière à ce qu'ils correspondent au papier sur lequel vous imprimez.	Passez à l'étape 5.
Etape 5 **a** Chargez du papier provenant d'une nouvelle ramette. **Remarque :** Le papier a été exposé à un taux d'humidité élevé. Conservez le papier dans son emballage d'origine jusqu'à utilisation. **b** Relancez la tâche d'impression. L'impression est-elle toujours trop sombre ?	Passez à l'étape 6.	Le problème est résolu.
Etape 6 Remplacez l'unité de traitement d'images, puis envoyez à nouveau le travail d'impression. L'impression est-elle toujours trop sombre ?	Contact **assistance clientèle**.	Le problème est résolu.

L'impression est trop claire

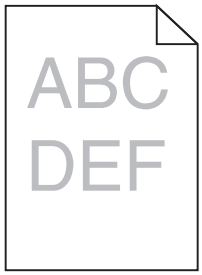

Action	Oui	Non
Etape 1 **a** A partir du menu Qualité du panneau de commandes de l'imprimante, augmentez l'intensité du toner. **Remarque :** 8 correspond au paramètre usine. **b** Relancez la tâche d'impression. L'impression est-elle toujours trop claire ?	Passez à l'étape 2.	Le problème est résolu.
Etape 2 A partir du panneau de commandes de l'imprimante, définissez le type, la texture et le grammage du papier dans le menu Papier de manière à ce qu'ils correspondent au papier chargé dans le tiroir. Le tiroir est-il réglé sur le type, la texture et le grammage du papier chargé ?	Passez à l'étape 3.	Modifiez le type, la texture et le grammage du papier de manière à ce qu'ils correspondent à ceux du papier chargé dans le tiroir.
Etape 3 **a** Selon votre système d'exploitation, définissez le type, la texture et le grammage du papier à partir des Préférences d'impression ou de la boîte de dialogue Imprimer. **b** Relancez la tâche d'impression. L'impression est-elle toujours trop claire ?	Passez à l'étape 4.	Le problème est résolu.
Etape 4 Assurez-vous que le papier ne possède pas une surface texturée ou grenée. Imprimez-vous sur du papier texturé ou grené ?	A partir du panneau de commandes de l'imprimante, modifiez les paramètres de texture dans le menu Texture du papier de manière à ce qu'ils correspondent au papier sur lequel vous imprimez.	Passez à l'étape 5.
Etape 5 **a** Chargez du papier provenant d'une nouvelle ramette. **Remarque :** Le papier a été exposé à un taux d'humidité élevé. Conservez le papier dans son emballage d'origine jusqu'à utilisation. **b** Relancez la tâche d'impression. L'impression est-elle toujours trop claire ?	Passez à l'étape 6.	Le problème est résolu.

Action	Oui	Non
Etape 6 **a** Répartissez à nouveau le toner dans l'unité de traitement d'images. **1** Retirez la cartouche de toner, puis l'unité de traitement d'images. **2** Secouez fermement l'unité de traitement d'images. **Attention — Dommages potentiels :** N'exposez pas l'unité de traitement d'images à la lumière directe pendant plus de dix minutes. Une exposition prolongée à la lumière pourrait provoquer des problèmes de qualité d'impression. **3** Installez l'unité de traitement d'images, puis la cartouche. **b** Relancez la tâche d'impression. L'impression est-elle toujours trop claire ?	Passez à l'étape 7.	Le problème est résolu.
Etape 7 Remplacez l'unité de traitement d'images, puis envoyez à nouveau le travail d'impression. L'impression est-elle toujours trop claire ?	Contact **assistance clientèle**.	Le problème est résolu.

Des défauts répétés apparaissent sur les impressions

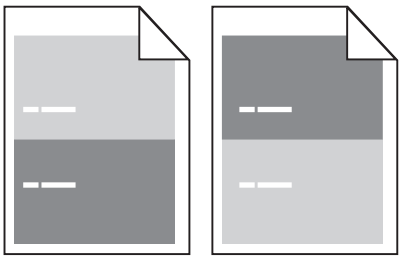

Action	Oui	Non
Etape 1 **a** Remplacez l'unité de traitement d'images si la distance entre les défauts est égale à une de celles ci-dessous : • 47,8 mm (1,88 po.) • 96,8 mm (3,81 po.) • 28,5 mm (1,12 po.) **b** Relancez la tâche d'impression. Des défauts répétés apparaissent-ils toujours sur les impressions ?	Passez à l'étape 2.	Le problème est résolu.
Etape 2 **a** Remplacez l'unité de fusion si la distance entre les défauts est égale à une de celles ci-dessous : • 94,25 mm (3,71 po.) • 95,2 mm (3,75 po.) **b** Relancez la tâche d'impression. Des défauts répétés apparaissent-ils toujours sur les impressions ?	Contact **assistance clientèle**.	Le problème est résolu.

Des images ombrées apparaissent sur les impressions

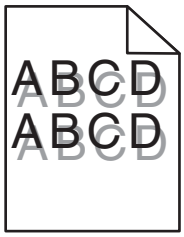

Action	Oui	Non
Etape 1 Chargez dans le tiroir du papier qui possède le type et le grammage appropriés. Le tiroir contient-il du papier qui possède le type et le grammage appropriés ?	Passez à l'étape 2.	Chargez dans le tiroir du papier qui possède le type et le grammage appropriés.
Etape 2 A partir du panneau de commandes de l'imprimante, définissez le type et le grammage du papier dans le menu Papier de manière à ce qu'ils correspondent au papier chargé dans le tiroir. Le tiroir est-il réglé sur le type et le grammage du papier chargé ?	Passez à l'étape 3.	Remplacez le papier chargé dans le tiroir de manière à ce qu'il corresponde au type et au grammage du papier spécifiés dans les paramètres du tiroir.
Etape 3 **a** Selon votre système d'exploitation, définissez le type et le grammage du papier à partir des Préférences d'impression ou de la boîte de dialogue Imprimer. **b** Relancez la tâche d'impression. Des images ombrées apparaissent-elles encore sur les impressions ?	Passez à l'étape 4.	Le problème est résolu.
Etape 4 Remplacez l'unité de traitement d'images, puis envoyez à nouveau le travail d'impression. Des images ombrées apparaissent-elles encore sur les impressions ?	Contact **assistance clientèle**.	Le problème est résolu.

L'impression est inclinée sur la page

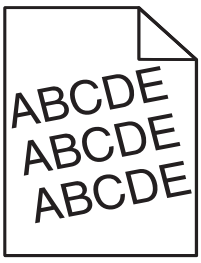

Action	Oui	Non
Etape 1 **a** Ajustez les guides de longueur et de largeur au format du papier chargé dans le tiroir. **b** Relancez la tâche d'impression. L'impression est-elle toujours inclinée ?	Passez à l'étape 2.	Le problème est résolu.
Etape 2 **a** Vérifiez que le papier sur lequel vous imprimez est pris en charge par le tiroir. **b** Relancez la tâche d'impression. L'impression est-elle toujours inclinée ?	Contact **assistance clientèle**.	Le problème est résolu.

Des rayures horizontales apparaissent sur les impressions

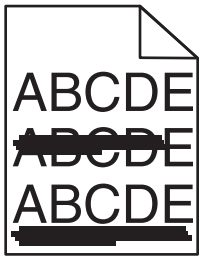

Action	Oui	Non
Etape 1 **a** Selon votre système d'exploitation, définissez le tiroir ou le chargeur à partir des Préférences d'impression ou de la boîte de dialogue Imprimer. **b** Relancez la tâche d'impression. Des rayures horizontales apparaissent-elles sur les impressions ?	Passez à l'étape 2.	Le problème est résolu.
Etape 2 A partir du panneau de commandes de l'imprimante, définissez le type et le grammage du papier dans le menu Papier de manière à ce qu'ils correspondent au papier chargé dans le tiroir. Le type et le grammage du papier correspondent-ils à ceux du papier chargé dans le tiroir ?	Passez à l'étape 3.	Modifiez le type et le grammage du papier de manière à ce qu'ils correspondent à ceux du papier chargé dans le tiroir.
Etape 3 **a** Chargez du papier provenant d'une nouvelle ramette. **Remarque :** Le papier a été exposé à un taux d'humidité élevé. Conservez le papier dans son emballage d'origine jusqu'à utilisation. **b** Relancez la tâche d'impression. Des rayures horizontales apparaissent-elles sur les impressions ?	Passez à l'étape 4.	Le problème est résolu.

Action	Oui	Non
Etape 4 **a** Réinstallez l'unité de traitement d'images. **1** Retirez la cartouche de toner, puis l'unité de traitement d'images. **Attention — Dommages potentiels :** N'exposez pas l'unité de traitement d'images à la lumière directe pendant plus de dix minutes. Une exposition prolongée à la lumière pourrait provoquer des problèmes de qualité d'impression. **2** Installez l'unité de traitement d'images, puis la cartouche. **b** Relancez la tâche d'impression. Des rayures horizontales apparaissent-elles sur les impressions ?	Passez à l'étape 5.	Le problème est résolu.
Etape 5 Remplacez l'unité de traitement d'images, puis envoyez à nouveau le travail d'impression. Des rayures horizontales apparaissent-elles sur les impressions ?	Contact **assistance clientèle**.	Le problème est résolu.

Des rayures verticales apparaissent sur les impressions

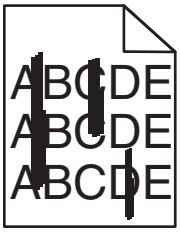

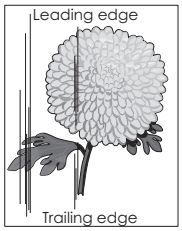

Action	Oui	Non
Etape 1 **a** Selon votre système d'exploitation, définissez le type, la texture et le grammage du papier à partir des Préférences d'impression ou de la boîte de dialogue Imprimer. **b** Relancez la tâche d'impression. Des rayures verticales apparaissent-elles sur les impressions ?	Passez à l'étape 2.	Le problème est résolu.

Action	Oui	Non
Etape 2 A partir du panneau de commandes de l'imprimante, définissez la texture, le type et le grammage du papier dans le menu Papier de manière à ce qu'ils correspondent au papier chargé dans le tiroir. La texture, le type et le grammage du papier correspondent-ils à ceux du papier chargé dans le tiroir ?	Passez à l'étape 3.	Essayez une ou plusieurs des solutions suivantes : • Spécifiez la texture, le type et le grammage du papier dans les paramètres du tiroir de manière à ce qu'ils correspondent à ceux du papier chargé dans le tiroir. • Remplacez le papier chargé dans le tiroir de manière à ce qu'il corresponde au type, à la texture et au grammage du papier spécifiés dans les paramètres du tiroir.
Etape 3 **a** Chargez du papier provenant d'une nouvelle ramette. **Remarque :** Le papier a été exposé à un taux d'humidité élevé. Conservez le papier dans son emballage d'origine jusqu'à utilisation. **b** Relancez la tâche d'impression. Des rayures verticales apparaissent-elles sur les impressions ?	Passez à l'étape 4.	Le problème est résolu.
Etape 4 **a** Réinstallez l'unité de traitement d'images. **1** Retirez la cartouche de toner, puis l'unité de traitement d'images. **Attention — Dommages potentiels :** N'exposez pas l'unité de traitement d'images à la lumière directe pendant plus de dix minutes. Une exposition prolongée à la lumière pourrait provoquer des problèmes de qualité d'impression. **2** Installez l'unité de traitement d'images, puis la cartouche. **b** Relancez la tâche d'impression. Des rayures verticales apparaissent-elles sur les impressions ?	Passez à l'étape 5.	Le problème est résolu.
Etape 5 Remplacez l'unité de traitement d'images, puis envoyez à nouveau le travail d'impression. Des rayures verticales apparaissent-elles sur les impressions ?	Contact **assistance clientèle** à l'adresse **http://support.lexmark.com** ou votre technicien.	Le problème est résolu.

Un fond gris ou une tonalité de fond apparaît sur les impressions

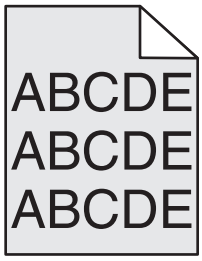

Action	Oui	Non
Etape 1 **a** Réinstallez l'unité de traitement d'images. **1** Retirez la cartouche de toner, puis l'unité de traitement d'images. **Attention — Dommages potentiels :** N'exposez pas l'unité de traitement d'images à la lumière directe pendant plus de dix minutes. Une exposition prolongée à la lumière pourrait provoquer des problèmes de qualité d'impression. **2** Installez l'unité de traitement d'images, puis la cartouche. **b** Relancez la tâche d'impression. Le fond gris ou la tonalité de fond a-t-il disparu des impressions ?	Le problème est résolu.	Passez à l'étape 2.
Etape 2 Remplacez l'unité de traitement d'images, puis envoyez à nouveau le travail d'impression. Le fond gris ou la tonalité de fond a-t-il disparu des impressions ?	Le problème est résolu.	Contact **assistance clientèle**.

Effacement du toner

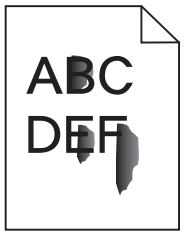

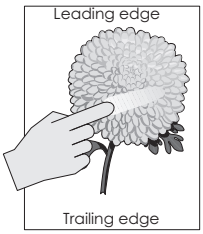

Action	Oui	Non
Etape 1 Dans le menu Papier du panneau de commandes de l'imprimante, vérifiez le type de papier, la texture et le grammage. Les paramètres de type de papier, de texture et de grammage correspondent-ils à ceux du papier chargé dans le tiroir ?	Passez à l'étape 2.	Spécifiez le type, la texture et le grammage du papier dans les paramètres du tiroir de manière à ce qu'ils correspondent à ceux du papier chargé dans le tiroir.
Etape 2 Relancez la tâche d'impression. Le toner ne se fixe toujours pas bien sur le papier ?	Contactez **l'assistance clientèle**.	Le problème est résolu.

Des traces de toner se déposent sur les impressions

Action	Oui	Non
Remplacez l'unité de traitement d'images, puis envoyez à nouveau le travail d'impression. Des traces de toner se déposent-elles sur les impressions ?	Contact **assistance clientèle**.	Le problème est résolu.

La qualité d'impression des transparents laisse à désirer.

Action	Oui	Non
Etape 1 A partir du panneau de commandes de l'imprimante, définissez le type de papier dans le menu Papier de manière à ce qu'il corresponde au papier chargé dans le tiroir. Le type de papier du tiroir est-il réglé sur Transparent ?	Passez à l'étape 2.	Définissez le type de papier sur Transparent.
Etape 2 **a** Vérifiez si vous utilisez un type de transparent recommandé. **b** Relancez la tâche d'impression. La qualité d'impression laisse-t-elle toujours à désirer ?	Contact **assistance clientèle**.	Le problème est résolu.

La densité d'impression est inégale

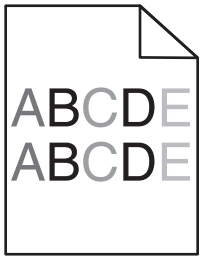

Action	Oui	Non
Remplacez l'unité de traitement d'images, puis envoyez à nouveau le travail d'impression. La densité d'impression est-elle inégale ?	Contact **assistance clientèle**.	Le problème est résolu.

Des blancs verticaux apparaissent sur les impressions

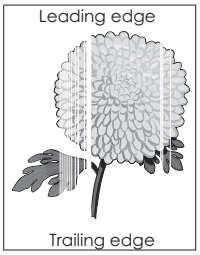

Action	Oui	Non
Etape 1 **a** Assurez-vous que votre programme utilise un motif de remplissage correct. **b** Relancez la tâche d'impression. Des blancs verticaux apparaissent-ils sur les impressions ?	Passez à l'étape 2.	Le problème est résolu.
Etape 2 **a** A partir du panneau de commandes de l'imprimante, définissez le type et le grammage du papier dans le menu Papier de manière à ce qu'ils correspondent au papier chargé dans le tiroir. **b** Relancez la tâche d'impression. Des blancs verticaux apparaissent-ils sur les impressions ?	Passez à l'étape 3.	Le problème est résolu.
Etape 3 Vérifiez si vous utilisez un type de papier recommandé. **a** Chargez le tiroir ou chargeur spécifié avec un type de papier recommandé. **b** Relancez la tâche d'impression. Des blancs verticaux apparaissent-ils sur les impressions ?	Passez à l'étape 4.	Le problème est résolu.

Action	Oui	Non
Etape 4 **a** Répartissez à nouveau le toner dans l'unité de traitement d'images. **1** Retirez la cartouche de toner, puis l'unité de traitement d'images. **2** Secouez fermement l'unité de traitement d'images. **Attention — Dommages potentiels :** N'exposez pas l'unité de traitement d'images à la lumière directe pendant plus de dix minutes. Une exposition prolongée à la lumière pourrait provoquer des problèmes de qualité d'impression. **3** Réinstallez l'unité de traitement d'images, puis la cartouche. **b** Relancez la tâche d'impression. Des blancs verticaux apparaissent-ils sur les impressions ?	Passez à l'étape 5.	Le problème est résolu.
Etape 5 Remplacez l'unité de traitement d'images, puis envoyez à nouveau le travail d'impression. Des blancs verticaux apparaissent-ils sur les impressions ?	Contact **assistance clientèle**.	Le problème est résolu.

Résolution des problèmes de copie

- « Le copieur ne répond pas », page 364
- « Copies partielles de document ou de photo », page 365
- « Faible qualité de la copie », page 365
- « Le scanner ne se ferme pas. », page 367

Le copieur ne répond pas

Action	Oui	Non
Etape 1 Vérifiez si un message d'erreur ou d'état s'affiche à l'écran. Un message d'erreur ou d'état s'affiche-t-il ?	Effacez le message d'erreur ou d'état.	Passez à l'étape 2.
Etape 2 Vérifiez que le cordon d'alimentation est branché sur l'imprimante et à une prise de courant correctement mise à la terre. Le câble d'alimentation est-il branché sur l'imprimante et dans une prise de courant correctement reliée à la terre ?	Passez à l'étape 3.	Connectez le cordon d'alimentation à l'imprimante, puis à une prise électrique correctement mise à la terre.
Etape 3 Eteignez l'imprimante, attendez environ 10 secondes, puis rallumez-la. Est-ce que **`Autotest à mise sous tension`** et **`Prêt`** s'affichent ?	Le problème est résolu.	Contact **assistance clientèle**.

Copies partielles de document ou de photo

Action	Oui	Non
Etape 1 Vérifiez si le document ou la photo sont placés correctement. Assurez-vous que le document ou l'image est placé(e) face imprimée vers le bas, dans le coin supérieur gauche. Avez-vous chargé correctement le document ou la photo ?	Passez à l'étape 2.	Placez le document ou la photo face imprimée vers le bas sur la vitre du scanner, dans l'angle supérieur gauche.
Etape 2 Vérifiez que le paramètre de format papier correspond au format du papier chargé dans le bac d'alimentation. Dans le menu Papier du panneau de commandes de l'imprimante, vérifiez le paramètre Format de papier. Le paramètre Format de papier correspond-il à celui du papier chargé dans le bac ?	Passez à l'étape 3.	Modifiez le paramètre Format de papier en fonction du papier qui se trouve dans le bac ou chargez un papier correspondant au paramètre défini.
Etape 3 **a** Indiquez le format de papier. Selon votre système d'exploitation, définissez le format de papier dans les Préférences d'impression ou la boîte de dialogue Imprimer. **b** Relancez la tâche d'impression. Les copies s'impriment-elles correctement ?	Le problème est résolu.	Contactez **l'assistance clientèle**.

Faible qualité de la copie

Action	Oui	Non
Etape 1 Vérifiez si un message d'erreur ou d'état s'affiche à l'écran. Un message d'erreur ou d'état s'affiche-t-il ?	Effacez le message d'erreur ou d'état.	Passez à l'étape 2.
Etape 2 Vérifiez la qualité du document d'origine. La qualité du document ou de l'image d'origine est-elle satisfaisante ?	Passez à l'étape 3.	Augmentez la résolution du scanner de façon à obtenir un travail de qualité supérieure.
Etape 3 Si des zones foncées apparaissent à l'impression, nettoyez la vitre du scanner et la vitre du DAA à l'aide d'un chiffon légèrement humide, propre et non pelucheux. La vitre du scanner est-elle propre ?	Passez à l'étape 4.	Reportez-vous à la section « Nettoyage de la vitre du scanner », page 254.

Action	Oui	Non
Etape 4 Envoyez un travail d'impression, puis contrôlez la qualité du résultat. **a** Dans le menu Paramètres généraux, ajustez les paramètres Mode Eco. **b** A partir de l'écran Copie, ajustez le paramètre Intensité. **c** Si l'impression est toujours terne, remplacez la cartouche de toner. Etes-vous satisfait de la qualité d'impression ?	Passez à l'étape 5.	Reportez-vous à la section « Problèmes de qualité d'impression », page 344.
Etape 5 Vérifiez si le document ou la photo sont placés correctement. Assurez-vous que le document ou l'image est placé(e) face imprimée vers le bas, dans le coin supérieur gauche. Avez-vous chargé correctement le document ou la photo ?	Passez à l'étape 6.	Placez le document ou la photo face imprimée vers le bas sur la vitre du scanner, dans l'angle supérieur gauche.
Etape 6 Vérifiez les paramètres de copie. Dans l'écran Copie, vérifiez que les paramètres Type de contenu et Source de contenu correspondent au document numérisé. Les paramètres Type de contenu et Source de contenu correspondent-ils au document numérisé ?	Passez à l'étape 7.	Modifiez les paramètres Type de contenu et Source de contenu en fonction du document que vous numérisez.
Etape 7 Vérifiez si des zones moirées apparaissent à l'impression. **a** A partir de l'écran Copie, accédez à : **Options avancées** > **Traitement avancé image** > **Netteté** > réduisez le paramètre Netteté. **Remarque :** Veillez à ce qu'aucune échelle ne soit sélectionnée. **b** Relancez le travail de copie. Des zones moirées apparaissent-elles à l'impression ?	Passez à l'étape 8.	Le problème est résolu.
Etape 8 Vérifiez s'il y a du texte manquant ou illisible à l'impression. **a** A partir de l'écran Copie, accédez à : **Options avancées** >**Traitement avancé image** **b** Réglez les paramètres suivants : • **Netteté** : pour augmenter le paramètre actuel. • **Contraste** : pour augmenter le paramètre actuel. **c** Relancez le travail de copie. Y-a-t'il du texte manquant ou illisible à l'impression ?	Passez à l'étape 9.	Le problème est résolu.

Action	Oui	Non
Etape 9 La sortie est-elle délavée ou surexposée ? **a** A partir de l'écran Copie, accédez à : **Options avancées** >**Traitement avancé image** **b** Réglez les paramètres suivants : • **Suppression de l'arrière-plan** : réduire le paramètre actuel. • **Détail des ombres** : réduire le paramètre actuel. **c** Relancez le travail de copie. Les pages imprimées sont-elles surexposées ou délavées ?	Contactez **l'assistance clientèle**.	Le problème est résolu.

Le scanner ne se ferme pas.

Action	Oui	Non
Vérifiez qu'il n'y a pas d'obstruction entre le scanner et l'imprimante. **a** Soulevez le scanner. **b** Retirez tout élément qui bloquerait la fermeture du scanner. **c** Abaissez le scanner. Le scanner s'est-il refermé correctement ?	Le problème est résolu.	Contactez **l'assistance clientèle**.

Résolution des problèmes de copie

- « L'identifiant de l'appelant ne s'affiche pas », page 368
- « Impossible d'envoyer ou de recevoir une télécopie. », page 368
- « Il est possible de recevoir des télécopies, mais impossible d'en envoyer. », page 371
- « Il est possible d'envoyer des télécopies, mais il est impossible de les recevoir. », page 371
- « Fonctions Télécopie et E-mail non configurées », page 372
- « La qualité d'impression de la télécopie reçue est médiocre », page 373

L'identifiant de l'appelant ne s'affiche pas

Action	Oui	Non
Contactez votre opérateur téléphonique pour vérifier si vous êtes abonné au service d'identification de l'appelant pour votre ligne téléphonique. **Remarques :** • Si votre région prend en charge plusieurs modèles d'identifiant de l'appelant, vous devrez peut-être modifier le paramètre par défaut. Deux paramètres sont disponibles : FSK (modèle 1) et DTMF (modèle 2). • Ces paramètres sont disponibles dans le menu Télécopie si votre pays ou région prend en charge plusieurs modèles d'identifiant de l'appelant. • Contactez votre opérateur téléphonique pour déterminer le modèle à utiliser ou le paramètre vers lequel basculer. L'ID de l'appelant s'affiche-t-il ?	Le problème est résolu.	Contactez **l'assistance clientèle**.

Impossible d'envoyer ou de recevoir une télécopie.

Action	Oui	Non
Etape 1 Vérifiez si un message d'erreur ou d'état s'affiche à l'écran. Un message d'erreur ou d'état s'affiche-t-il ?	Effacez le message d'erreur ou d'état.	Passez à l'étape 2.
Etape 2 Vérifiez que le cordon d'alimentation est branché sur l'imprimante et dans une prise de courant correctement mise à la terre. Le câble d'alimentation est-il branché sur l'imprimante et dans une prise de courant correctement reliée à la terre ?	Passez à l'étape 3.	Connectez le cordon d'alimentation à l'imprimante, puis à une prise électrique correctement mise à la terre.
Etape 3 Vérifiez l'alimentation. Vérifiez si l'imprimante est branchée et sous tension, et si **`Prêt`** apparaît sur l'écran. Est-ce que l''imprimante est allumée et affiche **`Prêt`** ?	Passez à l'étape 4.	Mettez l'imprimante sous tension, puis attendez que **`Prêt`** apparaisse sur l'écran.
Etape 4 Vérifiez les connexions de l'imprimante. Le cas échéant, vérifiez que les câbles des appareils suivants sont branchés correctement : • Téléphone • Combiné • Répondeur Les câbles sont-ils correctement branchés ?	Passez à l'étape 5.	Branchez les câbles correctement.

Action	Oui	Non
Etape 5 **a** Vérifiez la prise téléphonique murale. **1** Branchez le cordon du téléphone à la prise murale. **2** Attendez la tonalité. **3** Si vous n'entendez aucune tonalité, branchez un autre cordon de téléphone à la prise murale. **4** Si vous n'entendez toujours aucune tonalité, branchez le cordon à une autre prise murale. **5** Si vous entendez une tonalité, branchez l'imprimante à cette prise murale. **b** Essayez d'envoyer ou de recevoir une télécopie. Parvenez-vous à envoyer ou à recevoir une télécopie ?	Le problème est résolu.	Passez à l'étape 6.
Etape 6 Vérifiez si l'imprimante est connectée à un service de téléphonie analogique ou au connecteur numérique approprié. Le modem de télécopie est un appareil analogique. Certains appareils peuvent être connectés à l'imprimante pour permettre l'utilisation des services de téléphonie numérique. • Si vous utilisez un service de téléphonie ISDN, branchez l'imprimante à un port analogique (port d'interface R) de l'adaptateur de terminal ISDN. Pour obtenir plus d'informations et faire la demande d'un port d'interface R, contactez votre fournisseur de connexion ISDN. • Si vous utilisez une connexion DSL, branchez un filtre ou routeur DSL qui prendra en charge le fonctionnement analogique. Pour plus d'informations, contactez votre fournisseur de connexion DSL. • Si vous utilisez un service de commutateur téléphonique privé (PBX), assurez-vous que la connexion au commutateur est de type analogique. Si ce n'est pas le cas, pensez à installer une ligne téléphonique analogique pour le télécopieur. L'imprimante est-elle connectée à un service de téléphonie analogique ou au connecteur numérique approprié ?	Passez à l'étape 7.	Connectez l'imprimante à un service de téléphonie analogique ou au connecteur numérique approprié.

Action	Oui	Non
Etape 7 Vérifiez la tonalité. Entendez-vous la tonalité ?	Passez à l'étape 8.	• Essayez d'appeler le numéro de télécopie pour vous assurer qu'il fonctionne correctement. • Si la ligne téléphonique est utilisée par un autre appareil, attendez qu'il ait fini de l'utiliser avant d'envoyer une télécopie. • Si vous utilisez la fonction Téléphone décroché, augmentez le volume pour vérifier la tonalité.
Etape 8 Débranchez temporairement les autres appareils (répondeurs, ordinateurs avec modem ou séparateurs de lignes téléphoniques, par exemple) situés entre l'imprimante et la ligne téléphonique, puis essayez d'envoyer ou de recevoir une télécopie. Parvenez-vous à envoyer ou à recevoir une télécopie ?	Le problème est résolu.	Passez à l'étape 9.
Etape 9 **a** Désactivez temporairement l'option Appel en attente. Contactez votre opérateur de téléphonie pour obtenir le code permettant de désactiver temporairement cette fonction. **b** Essayez d'envoyer ou de recevoir une télécopie. Parvenez-vous à envoyer ou à recevoir une télécopie ?	Le problème est résolu.	Passez à l'étape 10.
Etape 10 **a** Désactivez temporairement le service de messagerie vocale. Pour plus d'informations, contactez votre compagnie de téléphone. **Remarque :** Si vous souhaitez utiliser à la fois la messagerie vocale et l'imprimante, vous devez envisager d'ajouter une deuxième ligne de téléphone pour l'imprimante. **b** Essayez d'envoyer ou de recevoir une télécopie. Parvenez-vous à envoyer ou à recevoir une télécopie ?	Le problème est résolu.	Passez à l'étape 11.
Etape 11 Numérisez le document d'origine une page à la fois. **a** Composez le numéro de télécopie. **b** Numérisez le document page par page. Parvenez-vous à envoyer ou à recevoir une télécopie ?	Le problème est résolu.	Contact **assistance clientèle**.

Il est possible de recevoir des télécopies, mais impossible d'en envoyer.

Action	Oui	Non
Etape 1 Vérifiez que l'imprimante est en mode Télécopie. Sur l'écran d'accueil, appuyez sur **Télécopie** pour mettre l'imprimante en mode Télécopie, puis envoyez la télécopie. **Remarque :** L'application Multi Send ne prend pas en charge le type de sortie XPS. Pour utiliser XPS, utilisez la méthode de télécopie ordinaire. Vous parvenez à envoyer des télécopies ?	Le problème est résolu.	Passez à l'étape 2.
Etape 2 Placez correctement le document d'origine. Chargez le document d'origine face imprimée vers le haut, bord court d'abord dans le dispositif d'alimentation automatique ou face imprimée vers le bas sur la vitre du scanner, dans l'angle supérieur gauche. **Remarque :** Ne chargez pas de cartes postales, de photos, d'images trop petites, de transparents, de papier photo ou de supports trop fins (tels qu'une coupure de magazine) dans le bac du dispositif d'alimentation automatique. Placez ces éléments sur la vitre du scanner. Vous parvenez à envoyer des télécopies ?	Le problème est résolu.	Passez à l'étape 3.
Etape 3 Définissez correctement le numéro de raccourci. • Vérifiez que le numéro de raccourci a bien été programmé pour le numéro que vous souhaitez composer. • Composez manuellement le numéro de téléphone. Vous parvenez à envoyer des télécopies ?	Le problème est résolu.	Contactez **l'assistance clientèle**.

Il est possible d'envoyer des télécopies, mais il est impossible de les recevoir.

Action	Oui	Non
Etape 1 Vérifiez le bac ou le chargeur. S'il est vide, chargez du papier dans le bac ou le chargeur. Recevez-vous des télécopies ?	Le problème est résolu.	Passez à l'étape 2.

Action	Oui	Non
Etape 2 Vérifiez les paramètres de délai de sonnerie. **a** Ouvrez un navigateur Web, puis tapez l'adresse IP de l'imprimante dans le champ d'adresse. **Remarques :** • Voir l'adresse IP de l'imprimante sur l'écran d'accueil. L'adresse IP apparaît sous la forme de quatre séries de chiffres séparées par des points, par exemple 123.123.123.123. • Si vous utilisez un serveur proxy, désactivez-le temporairement pour charger correctement la page Web. **b** Cliquez sur **Paramètres** > **Paramètres de télécopie** > **Configuration télécopie analogique**. **c** Dans le champ Nombre de sonneries avant réponse, indiquez après combien de sonneries du téléphone l'imprimante répondra. **d** Cliquez sur **Envoyer**. Recevez-vous des télécopies ?	Le problème est résolu.	Passez à l'étape 3.
Etape 3 Remplacez la cartouche de toner. Pour plus d'informations, reportez-vous à la notice d'utilisation fournie avec le consommable. Recevez-vous des télécopies ?	Le problème est résolu.	Contact **assistance clientèle**.

Fonctions Télécopie et E-mail non configurées

Remarques :

- Avant de procéder au dépannage, vérifiez que les câbles du télécopieur sont branchés.
- Le voyant clignote en rouge tant que les fonctions de télécopie et de messagerie ne sont pas configurées.

Action	Oui	Non
a Dans l'écran d'accueil, accédez à : >**Paramètres** >**Paramètres généraux** >**Exécuter la configuration initiale** >**Oui** >**Envoyer** **b** Eteignez, puis rallumez l'imprimante. L'écran de sélection de la langue s'affiche sur l'imprimante. **c** Sélectionnez une langue, puis appuyez sur . **d** Sélectionnez un pays ou une région, puis appuyez sur **Suivant**. **e** Sélectionnez un fuseau horaire, puis appuyez sur **Suivant**. **f** Sélectionnez **Télécopie** et **Courrier électronique**, puis appuyez sur **Suivant**. Les fonctions Télécopie et Courrier électronique sont-elles configurées ?	Le problème est résolu.	Contact **assistance clientèle**.

La qualité d'impression de la télécopie reçue est médiocre

Action	Oui	Non
Etape 1 Demandez à l'expéditeur de la télécopie de : **a** Vérifier que la qualité du document d'origine est satisfaisante. **b** Augmenter, si possible, la résolution de numérisation du télécopieur. **c** Soumettre à nouveau la télécopie. La télécopie imprimée est-elle de qualité satisfaisante ?	Le problème est résolu.	Passez à l'étape 2.
Etape 2 Réduisez la vitesse de transmission des télécopies entrantes. **a** Ouvrez un navigateur Web, puis tapez l'adresse IP de l'imprimante dans le champ d'adresse. **Remarques :** • L'adresse IP de l'imprimante est affichée sur l'écran d'accueil. L'adresse IP apparaît sous la forme de quatre séries de chiffres séparées par des points, par exemple 123.123.123.123. • Si vous utilisez un serveur proxy, désactivez-le temporairement pour charger correctement la page Web. • Imprimez une page de configuration du réseau ou la page de paramètres de menus, puis identifiez l'adresse IP dans la section TCP/IP. **b** Cliquez sur **Paramètres** > **Paramètres de télécopie** > **Configuration télécopie analogique**. **c** Dans le menu Vitesse maximale, cliquez sur l'une des options suivantes : • 2400 • 4800 • 9600 • 14400 • 33600 **d** Cliquez sur **Envoyer**, puis renvoyez la télécopie. La télécopie imprimée est-elle de qualité satisfaisante ?	Le problème est résolu.	Passez à l'étape 3.
Etape 3 Remplacez la cartouche de toner. Lorsque le message `Cartouche faible [88.xy]` apparaît, changez la cartouche et renvoyez la télécopie. La télécopie imprimée est-elle de qualité satisfaisante ?	Le problème est résolu.	Contact **assistance clientèle**.

Résolution des problèmes de numérisation

- « Impossible de numériser depuis un ordinateur. », page 374
- « Numérisation partielle de document ou de photo », page 374
- « Faible qualité d'image numérisée », page 375

- « Le travail de numérisation a échoué », page 376
- « Le scanner ne se ferme pas. », page 376
- « La numérisation prend trop de temps ou bloque l'ordinateur. », page 376
- « Le scanner ne répond pas », page 377

Impossible de numériser depuis un ordinateur.

Action	Oui	Non
Etape 1 Vérifiez que l'imprimante est sous tension et que **Prêt** est affiché sur l'écran de l'imprimante avant de lancer la numérisation. Le statut **Prêt** apparaît-il avant la numérisation ?	Passez à l'étape 3.	Passez à l'étape 2.
Etape 2 Eteignez l'imprimante, attendez environ 10 secondes, puis rallumez-la. Un message d'erreur s'affiche-t-il à l'écran ?	Effacez le message d'erreur.	Passez à l'étape 3.
Etape 3 Vérifiez les connexions entre l'imprimante et le serveur d'impression pour vous assurer que les câbles sont correctement reliés. Pour plus d'informations, consultez la documentation d'installation fournie avec l'imprimante. Les câbles sont-ils correctement reliés à l'imprimante et au serveur d'impression ?	Contactez **l'assistance clientèle**.	Resserrez les branche-ments.

Numérisation partielle de document ou de photo

Action	Oui	Non
Vérifiez si le document ou la photo sont placés correctement. Assurez-vous que le document ou l'image est placé(e) face imprimée vers le bas, dans le coin supérieur gauche. Avez-vous chargé correctement le document ou la photo ?	Contact **assistance clientèle**.	Placez le document ou la photo face imprimée vers le bas sur la vitre du scanner, dans l'angle supérieur gauche.

Faible qualité d'image numérisée

Action	Oui	Non
Etape 1 Vérifiez si un message d'erreur apparaît sur l'affichage. Est-ce qu'un message d'erreur apparaît sur l'écran de l'imprimante ?	Effacez le message d'erreur.	Passez à l'étape 2.
Etape 2 Vérifiez la qualité du document d'origine. La qualité du document d'origine est satisfaisante ?	Passez à l'étape 3.	Augmentez les paramètres de résolution de numérisation pour obtenir un résultat de meilleure qualité.
Etape 3 Nettoyez la vitre du scanner et celle du DAA à l'aide d'un tissu légèrement humide, propre et non pelucheux. La vitre du scanner est-elle propre ?	Passez à l'étape 4.	Consultez « Nettoyage de la vitre du scanner », page 254.
Etape 4 Vérifiez le positionnement du document ou de la photo. Assurez-vous que le document ou l'image est placé(e) face imprimée vers le bas, dans le coin supérieur gauche. Le document ou la photo est-il chargé correctement ?	Passez à l'étape 5.	Chargez le document ou la photo face vers le bas sur la vitre du scanner, dans l'angle supérieur gauche.
Etape 5 Envoyez un travail d'impression, puis recherchez les problèmes de qualité d'impression éventuels. • A partir du menu Paramètres généraux, réglez les paramètres du mode Eco. • A partir du menu Copie, ajustez le paramètre Intensité. • Lorsque la qualité d'impression est altérée, remplacez la cartouche de toner. La qualité d'impression est-elle satisfaisante ?	Passez à l'étape 6.	Consultez « Problèmes de qualité d'impression », page 344.
Etape 6 Vérifiez les paramètres de numérisation. Dans l'écran Numériser, assurez-vous que les paramètres Type de contenu et Source de contenu sont correctement adaptés au document numérisé. Les paramètres Type de contenu et Source de contenu sont-ils correctement adaptés au document numérisé ?	Passez à l'étape 7.	Modifiez les paramètres Type de contenu et Source de contenu pour les adapter au document numérisé.
Etape 7 Augmentez les paramètres de résolution de numérisation pour obtenir un résultat de meilleure qualité. L'augmentation de la résolution a-t-elle permis d'obtenir un résultat de meilleure qualité ?	Problème résolu.	Contact **assistance clientèle**.

Le travail de numérisation a échoué

Action	Oui	Non
Etape 1 Assurez-vous que les câbles sont bien branchés. Assurez-vous que le câble Ethernet ou USB est correctement branché à l'ordinateur et à l'imprimante. Les câbles sont-ils correctement connectés ?	Passez à l'étape 2.	Branchez les câbles de manière appropriée.
Etape 2 Vérifiez si le nom de fichier est déjà utilisé. Le nom de fichier est-il déjà utilisé ?	Modifiez le nom de fichier.	Passez à l'étape 3.
Etape 3 Vérifiez si le document ou la photo à numériser n'est pas ouvert dans une autre application ou par un autre utilisateur. Le fichier vers lequel vous souhaitez numériser est-il ouvert par une autre application ou un autre utilisateur ?	Fermez le fichier avant de numériser.	Passez à l'étape 4.
Etape 4 Vérifiez si la case à cocher **Ajouter un horodatage** ou **Ecraser le fichier existant** est activée dans les paramètres de configuration de la destination. La case à cocher **Ajouter un horodatage** ou **Ecraser le fichier existant** est-elle activée dans les paramètres de configuration de la destination ?	Contact **assistance clientèle**.	Activez la case à cocher **Ajouter un horodatage** ou **Ecraser le fichier existant** dans les paramètres de configuration de la destination.

Le scanner ne se ferme pas.

Action	Oui	Non
Vérifiez que le scanner n'est pas obstrué. **a** Soulevez le scanner. **b** Retirez tout élément qui bloquerait le scanner. **c** Abaissez le scanner. Le scanner se ferme-t-il correctement ?	Le problème est résolu.	Contactez **l'assistance clientèle**.

La numérisation prend trop de temps ou bloque l'ordinateur.

Action	Oui	Non
Etape 1 Vérifiez si d'autres applications ne gênent pas la numérisation. Fermez toutes les applications que vous n'utilisez pas. La numérisation est-elle toujours trop lente ou bloque-t-elle l'ordinateur ?	Passez à l'étape 2.	Le problème est résolu.

Action	Oui	Non
Etape 2 Sélectionnez une résolution de numérisation plus basse. La numérisation est-elle toujours trop lente ou bloque-t-elle l'ordinateur ?	Contact **assistance clientèle**.	Le problème est résolu.

Le scanner ne répond pas

Action	Oui	Non
Etape 1 Vérifiez si l'imprimante est sous tension. L'imprimante est-elle sous tension ?	Passez à l'étape 2.	Mettez l'imprimante sous tension.
Etape 2 Vérifiez si le câble de l'imprimante est correctement branché à l'imprimante et à l'ordinateur, au serveur d'impression, à une option ou à tout autre périphérique réseau ? Le câble de l'imprimante est-il correctement branché entre l'imprimante et l'ordinateur, le serveur d'impression, une option ou tout autre périphérique réseau ?	Passez à l'étape 3.	Branchez correctement le câble de l'imprimante entre l'imprimante et l'ordinateur, le serveur d'impression, une option ou tout autre périphérique réseau.
Etape 3 Vérifiez que le cordon d'alimentation est branché sur l'imprimante et dans une prise de courant correctement mise à la terre. Le cordon d'alimentation est-il branché sur l'imprimante et dans une prise de courant correctement reliée à la terre ?	Passez à l'étape 4.	Connectez le cordon d'alimentation à l'imprimante, puis à une prise de courant correctement mise à la terre.
Etape 4 Vérifiez que l'alimentation électrique n'est pas coupée par un interrupteur ou coupe-circuit ? L'alimentation électrique est-elle coupée par un interrupteur ou coupe-circuit ?	Allumez l'interrupteur ou réinitialisez le coupe-circuit.	Passez à l'étape 5.
Etape 5 Vérifiez si l'imprimante est branchée sur un parasurtenseur, un onduleur ou une rallonge. L'imprimante est-elle branchée sur un parasurtenseur, un onduleur ou une rallonge ?	Branchez directement le câble d'alimentation de l'imprimante dans une prise électrique correctement reliée à la terre.	Passez à l'étape 6.
Etape 6 Vérifiez les autres équipements électriques branchés dans la prise électrique. Les autres équipements électriques fonctionnent-ils ?	Débranchez les autres équipements électriques, puis mettez l'imprimante sous tension. Si l'imprimante ne fonctionne pas, rebranchez les autres équipements électriques et passez à l'étape 6.	Passez à l'étape 7.

Action	Oui	Non
Etape 7 Eteignez l'imprimante, attendez environ 10 secondes, puis rallumez-la. L'imprimante et le scanner fonctionnent-ils ?	Le problème est résolu.	Contact **assistance clientèle**.

Résolution des problèmes d'application de l'écran d'accueil

Une erreur d'application s'est produite

Action	Oui	Non
Etape 1 Recherchez les informations pertinentes dans le journal du système. **a** Ouvrez un navigateur Web, puis tapez l'adresse IP de l'imprimante dans le champ d'adresse. Si vous ne connaissez pas l'adresse IP de l'imprimante, vous pouvez : • afficher l'adresse IP de l'imprimante sur l'écran d'accueil ; • imprimer une page de configuration du réseau ou les pages des paramètres de menus, puis identifier l'adresse IP dans la section TCP/IP. **Remarque :** Une adresse IP apparaît sous la forme de quatre séries de chiffres séparées par des points, par exemple 123.123.123.123. **b** Cliquez sur **Paramètres** >**App.** >**Gest. app.** >onglet **Système >Journal**. **c** Dans le menu Filtre, sélectionnez un état d'application. **d** Dans le menu Application, sélectionnez une application, puis cliquez sur **Envoyer**. Un message d'erreur s'affiche-t-il dans le journal ?	Passez à l'étape 2.	Contact **assistance clientèle**.
Etape 2 Résolvez l'erreur. L'application fonctionne-t-elle désormais ?	Le problème est résolu.	Contact **assistance clientèle**.

Embedded Web Server ne s'ouvre pas

Action	Oui	Non
Etape 1 Vérifiez que l'adresse IP de l'imprimante est correcte. Afficher l'adresse IP de l'imprimante : • Sur l'écran d'accueil de l'imprimante, appuyez sur . • Depuis la section TCP/IP du menu Réseau/Ports menu • En imprimant une page de configuration réseau ou une page des paramètres du menu, puis en localisant la section TCP/IP **Remarque :** Une adresse IP apparaît sous la forme de quatre séries de chiffres séparées par des points, par exemple 123.123.123.123. L'adresse IP de l'imprimante est-elle correcte ?	Passez à l'étape 2.	Saisissez l'adresse IP correcte de l'imprimante dans le champ d'adresse de votre navigateur Web. **Remarque :** Selon les paramètres réseau, vous devrez peut-être saisir « **`https`**:// » au lieu de « **`http`**:// » devant l'adresse IP de l'imprimante pour accéder à Embedded Web Server.
Etape 2 Vérifiez si l'imprimante est sous tension. L'imprimante est-elle sous tension ?	Passez à l'étape 3.	Mettez l'imprimante sous tension.
Etape 3 Vérifiez si votre connexion réseau est active. La connexion réseau est-elle active ?	Passez à l'étape 4.	Contactez la personne responsable du support de votre système.
Etape 4 Assurez-vous que les câbles sont correctement reliés à l'imprimante et au serveur d'impression. Pour plus d'informations, consultez la documentation d'installation fournie avec l'imprimante. Les câbles sont-ils correctement reliés à l'imprimante et au serveur d'impression ?	Passez à l'étape 5.	Vérifiez les branchements.
Etape 5 Désactivez temporairement les serveurs proxy Web. **Remarque :** Les serveurs proxy peuvent bloquer ou limiter l'accès à certains sites Web, y compris Embedded Web Server. Les serveurs proxy Web sont-ils désactivés ?	Passez à l'étape 6.	Contactez la personne responsable du support de votre système.
Etape 6 Accédez de nouveau à Embedded Web Server en saisissant l'adresse IP correcte dans le champ d'adresse. Embedded Web Server s'est-il ouvert ?	Le problème est résolu.	Contact **assistance clientèle**.

Contacter l'assistance clientèle

Lorsque vous contactez le support client, soyez prêt à décrire le problème rencontré, le message d'erreur affiché sur le panneau de commandes de l'imprimante et les mesures de dépannage prises pour y apporter une solution.

Vous devrez également communiquer le modèle de l'imprimante ainsi que son numéro de série. Pour connaître ces informations, consultez l'étiquette figurant au dos de l'imprimante. Le numéro de série figure également sur la page des paramètres de menus.

Lexmark propose plusieurs pistes de solutions pour vous aider à résoudre vos problèmes d'impression. Consultez la page Lexmark **http://support.lexmark.com** et choisissez l'une des options suivantes :

bibliothèque technique	Vous pouvez parcourir notre bibliothèque de manuels, notre documentation d'assistance, nos pilotes et autres téléchargements pour résoudre les problèmes courants.
Adresse email	Envoyez un email à l'équipe de support de Lexmark en décrivant votre problème. Un technicien répondra à votre demande et vous proposera des pistes de solutions à votre problème.
Assistance en ligne	Vous pouvez discuter directement avec un technicien. Les techniciens pourront fournir leur assistance dans la recherche d'une solution au problème de votre imprimante ou se connecter directement à votre ordinateur et à distance via Internet, installer des mises à jour ou effectuer des tâches pour une utilisation optimale du produit Lexmark.

Le support téléphonique est également disponible. Aux Etats-Unis ou au Canada, appelez le 1-800-539-6275. Pour les autres pays ou régions, visitez le site Web à l’adresse **http://support.lexmark.com**.

Avis

Informations produit

Nom du produit :

Lexmark MX810, MX811, MX812

Type de machine :

7463

Modèle(s) :

436, 636, 836

Note d'édition

Août 2014

Le paragraphe suivant ne s'applique pas aux pays dans lesquels lesdites clauses ne sont pas conformes à la législation en vigueur : LEXMARK INTERNATIONAL, INC. FOURNIT CETTE PUBLICATION "TELLE QUELLE", SANS GARANTIE D'AUCUNE SORTE, EXPLICITE OU IMPLICITE, Y COMPRIS, MAIS SANS SE LIMITER AUX GARANTIES IMPLICITES DE COMMERCIABILITE OU DE CONFORMITE A UN USAGE SPECIFIQUE. Certains Etats n'admettent pas la renonciation aux garanties explicites ou implicites pour certaines transactions ; c'est pourquoi il se peut que cette déclaration ne vous concerne pas.

Cette publication peut contenir des imprécisions techniques ou des erreurs typographiques. Des modifications sont périodiquement apportées aux informations contenues dans ce document ; ces modifications seront intégrées dans les éditions ultérieures. Des améliorations ou modifications des produits ou programmes décrits dans cette publication peuvent intervenir à tout moment.

Dans la présente publication, les références à des produits, programmes ou services n’impliquent nullement la volonté du fabricant de les rendre disponibles dans tous les pays où celui-ci exerce une activité. Toute référence à un produit, programme ou service n'affirme ou n'implique nullement que seul ce produit, programme ou service puisse être utilisé. Tout produit, programme ou service équivalent par ses fonctions, n'enfreignant pas les droits de propriété intellectuelle, peut être utilisé à la place. L’évaluation et la vérification du fonctionnement en association avec d’autres produits, programmes ou services, à l’exception de ceux expressément désignés par le fabricant, se font aux seuls risques de l’utilisateur.

Pour contacter l'assistance technique de Lexmark, consultez la page **http://support.lexmark.com**.

Pour obtenir des informations sur les consommables et les téléchargements, visitez le site **www.lexmark.com**.

© 2014 Lexmark International, Inc.

Tous droits réservés.

Marques commerciales

Lexmark et Lexmark accompagné du logo en forme de diamant, MarkNet et MarkVision sont des marques de Lexmark International, Inc. déposées aux Etats-Unis et/ou dans d'autres pays.

ScanBack est une marque commerciale de Lexmark International, Inc.

Mac et le logo Mac sont des marques de Apple Inc., déposées aux Etats-Unis et dans d'autres pays.

PCL® est une marque déposée de Hewlett-Packard Company. PCL désigne un ensemble de commandes d'imprimante (langage) et de fonctions inclus dans les produits d'imprimante de Hewlett-Packard Company. Cette imprimante est conçue pour être compatible avec le langage PCL. Cela signifie qu'elle reconnaît les commandes PCL utilisées dans divers programmes et que l'imprimante émule les fonctions correspondant à ces commandes.

Les marques ci-dessous sont des marques ou des marques déposées des sociétés correspondantes :

Albertus	The Monotype Corporation plc
Antique Olive	Monsieur Marcel OLIVE
Apple-Chancery	Apple Computer, Inc.
Arial	The Monotype Corporation plc
CG Times	Produit d'Agfa Corporation basé sur Times New Roman sous licence The Monotype Corporation plc
Chicago	Apple Computer, Inc.
Clarendon	Linotype-Hell AG et/ou ses filiales
Eurostile	Nebiolo
Geneva	Apple Computer, Inc.
GillSans	The Monotype Corporation plc
Helvetica	Linotype-Hell AG et/ou ses filiales
Hoefler	Jonathan Hoefler Type Foundry
ITC Avant Garde Gothic	International Typeface Corporation
ITC Bookman	International Typeface Corporation
ITC Mona Lisa	International Typeface Corporation
ITC Zapf Chancery	International Typeface Corporation
Joanna	The Monotype Corporation plc
Marigold	Arthur Baker
Monaco	Apple Computer, Inc.
New York	Apple Computer, Inc.
Oxford	Arthur Baker
Palatino	Linotype-Hell AG et/ou ses filiales
Stempel Garamond	Linotype-Hell AG et/ou ses filiales
Taffy	Agfa Corporation
Times New Roman	The Monotype Corporation plc
Univers	Linotype-Hell AG et/ou ses filiales

Les autres marques commerciales sont la propriété de leurs détenteurs respectifs.

AirPrint et le logo AirPrint sont des marques déposées d'Apple, Inc.

Avis relatifs à l'accord de licence

Tous les avis relatifs à l'accord de licence correspondant à ce produit peuvent être consultés à partir du répertoire racine du CD du logiciel d'installation.

Niveaux d'émission sonore

Les mesures suivantes ont été effectuées conformément à la norme ISO 7779 et exprimées conformément à la norme ISO 9296.

Remarque : Il est possible que certains modes ne s'appliquent pas à votre produit.

Pression sonore à un mètre en moyenne, dBA	
Impression	55 (MX810, MX811) ; 56 (MX812)
Numérisation	57
Copie	55 (MX810) ; 56 (MX811, MX812)
Prêt	30 (MX810, MX812) ; 31 (MX811)

Les valeurs peuvent être modifiées. Pour les valeurs actuelles, accédez au site **www.lexmark.com**.

Directive WEEE (Déchets issus d'équipements électriques et électroniques)

Le logo WEEE signale des programmes de recyclage et des procédures destinés aux produits électroniques des pays de l'Union européenne. Nous vous recommandons de recycler vos produits.

Pour toute question concernant les options de recyclage, consultez le site Web de Lexmark à l'adresse **www.lexmark.com** pour connaître le numéro de téléphone de votre revendeur local.

India E-Waste notice

This product complies with the India E-Waste (Management and Handling) Rules, 2011, which prohibit use of lead, mercury, hexavalent chromium, polybrominated biphenyls, or polybrominated diphenyl ethers in concentrations exceeding 0.1% by weight and 0.01% by weight for cadmium, except for the exemption set in Schedule II of the Rules.

Mise au rebut des produits

Ne mettez pas au rebut l'imprimante et les consommables de la même façon que les déchets ménagers habituels. Veuillez contacter les collectivités locales afin de connaître les solutions de mise au rebut et de recyclage à votre disposition.

Avis relatif à l'électricité statique

Ce symbole identifie les pièces sensibles à l'électricité statique. Ne touchez pas les zones situées à proximité de ces symboles sans avoir touché au préalable le cadre métallique de l'imprimante.

ENERGY STAR

Tout produit Lexmark portant l'étiquette ENERGY STAR (sur le produit ou sur un écran de démarrage) est certifié conforme aux exigences de la norme ENERGY STAR définie par l'EPA (Environmental Protection Agency) au moment de sa configuration et de son expédition par Lexmark.

Informations de température

Température ambiante de fonctionnement	15,6 à 32,2 °C (60 à 90 °F)
Température de transport	-40 à 43,3 °C (-40 à 110 °F)
Température de stockage et humidité relative	1 à 35°C (34 à 95°F) 8 à 80 % d'humidité relative

Avis relatif à l'utilisation du laser

Cette imprimante est certifiée conforme aux exigences de la réglementation des Etats-Unis relative aux produits laser de classe I (1) (DHHS 21 CFR Chapitre I, Sous-chapitre J). Pour les autres pays, elle est certifiée conforme aux exigences des normes CEI 60825-1 relatives aux produits laser de classe I.

Les produits laser de Classe I ne sont pas considérés comme dangereux. L'imprimante contient un laser de classe IIIb (3b), laser arséniure de gallium 10 milliwatts opérant sur une longueur d'onde de l'ordre de 787 à 800 nanomètres. Le système laser ainsi que l'imprimante ont été conçus de manière à ce que personne ne soit exposé à des rayonnements laser dépassant le niveau de classe I dans le cadre d'un fonctionnement normal, de l'entretien par l'utilisateur ou de la maintenance.

Etiquette d'avis relatif à l'utilisation de laser

L'étiquette d'avis relatif à l'utilisation de laser suivante doit apparaître sur l'imprimante comme indiqué :

DANGER - Invisible laser radiation when cartridges are removed and interlock defeated. Avoid exposure to laser beam.
PERIGO - Radiação a laser invisível será liberada se os cartuchos forem removidos e o lacre rompido. Evite a exposição aos feixes de laser.
Opasnost - Nevidljivo lasersko zračenje kada su kasete uklonjene i poništena sigurnosna veza. Izbjegavati izlaganje zracima.
NEBEZPEČÍ - Když jsou vyjmuty kazety a je odblokována pojistka, ze zařízení je vysíláno neviditelné laserové záření. Nevystavujte se působení laserového paprsku.
FARE - Usynlig laserstråling, når patroner fjernes, og spærreanordningen er slået fra. Undgå at blive udsat for laserstrålen.
GEVAAR - Onzichtbare laserstraling wanneer cartridges worden verwijderd en een vergrendeling wordt genegeerd. Voorkom blootstelling aan de laser.
DANGER - Rayonnements laser invisibles lors du retrait des cartouches et du déverrouillage des loquets. Eviter toute exposition au rayon laser.
VAARA - Näkymätöntä lasersäteilyä on varottava, kun värikasetit on poistettu ja lukitus on auki. Vältä lasersäteelle altistumista.
GEFAHR - Unsichtbare Laserstrahlung beim Herausnehmen von Druckkassetten und offener Sicherheitssperre. Laserstrahl meiden.
ΚΙΝΔΥΝΟΣ - Έκλυση αόρατης ακτινοβολίας laser κατά την αφαίρεση των κασετών και την απασφάλιση της μανδάλωσης. Αποφεύγετε την έκθεση στην ακτινοβολία laser.
VESZÉLY – Nem látható lézersugárzás fordulhat elő a patronok eltávolításakor és a zárószerkezet felbontásakor. Kerülje a lézersugárnak való kitettséget.
PERICOLO - Emissione di radiazioni laser invisibili durante la rimozione delle cartucce e del blocco. Evitare l´esposizione al raggio laser.
FARE – Usynlig laserstråling når kassettene tas ut og sperren er satt ut av spill. Unngå eksponering for laserstrålen.
NIEBEZPIECZEŃSTWO - niewidzialne promieniowanie laserowe podczas usuwania kaset i blokady. Należy unikać naświetlenia promieniem lasera.
ОПАСНО! Невидимое лазерное излучение при извлеченных картриджах и снятии блокировки. Избегайте воздействия лазерных лучей.
Pozor – Nebezpečenstvo neviditeľného laserového žiarenia pri odobratých kazetách a odblokovanej poistke. Nevystavujte sa lúčom.
PELIGRO: Se producen radiaciones láser invisibles al extraer los cartuchos con el interbloqueo desactivado. Evite la exposición al haz de láser.
FARA – Osynlig laserstrålning när patroner tas ur och spärrmekanismen är upphävd. Undvik exponering för laserstrålen.
危**险** - 当移除碳粉盒及互**锁**失效**时**会**产**生看不**见**的激光**辐**射，**请**避免暴露在激光光束下。
危險 - 移除碳粉匣與安全連續開關失效時會**產**生看不見的雷射輻射。請避免曝露在雷射光束下。
危険 - カートリッジが取り外され、内部ロックが無効になると、見えないレーザー光が放射されます。 このレーザー光に当たらないようにしてください。

Consommation d'électricité

Consommation électrique du produit

Le tableau ci-dessous donne des détails sur les caractéristiques de consommation électrique du produit.

Remarque : Il est possible que certains modes ne s'appliquent pas à votre produit.

Mode	Description	Consommation (Watts)
Impression	Le produit génère une impression sur papier à partir de documents électroniques.	760 (MX810) ; 860 (MX811) ; 960 (MX812)
Copier	Le produit génère une impression sur papier à partir de documents d'origine sur papier.	820 (MX810) ; 920 (MX811) ; 1020 (MX812)
Numériser	Le produit numérise des documents sur papier.	140
Prêt	Le produit est prêt à imprimer.	120 (Prêt 1) ; 70 (Prêt 2)
Mode Veille	Le produit est en mode d'économie d'énergie élevé.	16
Hibernation	Le produit est en faible mode d'économie d'énergie.	0,7
Eteint	Le produit est branché à une prise électrique murale, mais il est éteint.	0

Les niveaux de consommation indiqués dans le tableau précédent représentent des mesures effectuées sur une durée d'utilisation moyenne. Une consommation électrique instantanée peut donner un résultat supérieur à la moyenne.

Les valeurs peuvent être modifiées. Pour les valeurs actuelles, accédez au site **www.lexmark.com**.

Mode Veille

Ce produit est doté d'un mode d'économie d'énergie appelé *mode Veille*. Le mode Veille économise l'énergie en réduisant la consommation électrique pendant de longues périodes d'inactivité. Le mode Veille se déclenche automatiquement lorsque ce produit n'est pas utilisé pendant une certaine période appelée *délai de mise en veille*.

Délai de mise en veille par défaut pour ce produit (en minutes) :	20

Les menus de configuration de l'imprimante permettent de modifier le délai de mise en veille de 1 à 120 minutes. Attribuer une valeur basse au délai de mise en veille permet de réduire la consommation d'énergie, mais peut augmenter le temps de réponse du produit. Par contre, si la valeur est élevée, le temps de réponse du produit est rapide mais celui-ci utilise plus d'énergie.

Mode Hibernation

Ce produit est doté d'un mode de fonctionnement à très faible consommation d'énergie appelé *Mode Hibernation*. Lorsque le mode Hibernation est activé, tous les autres systèmes et périphériques sont mis hors tension en toute sécurité.

Vous pouvez passer en mode Hibernation des façons suivantes :

- Utilisation du délai d'hibernation
- Utilisation des modes de programmation de l'alimentation
- Utilisation du bouton Veille/Hibernation

Le Délai d'hibernation est défini sur la valeur standard pour ce produit dans tous les pays et régions.	3 jours

La durée entre le traitement d'un travail d'impression et le passage de l'imprimante en mode Hibernation peut être réglée entre une heure et un mois.

Mode de désactivation

Si ce produit est en mode de désactivation (consommation minime de courant), vous pouvez complètement l'éteindre en débranchant le cordon d'alimentation de la prise de courant.

Utilisation d'énergie totale

Il peut s'avérer parfois utile de calculer l'utilisation d'énergie totale du produit. Etant donné que les mesures de consommation d'énergie électrique sont exprimées en Watts, la consommation d'électricité doit être multipliée par la durée que le produit passe dans chaque mode pour calculer l'utilisation d'énergie. L'utilisation d'énergie totale du produit est la somme de l'utilisation d'énergie de chaque mode.

Industry Canada compliance statement

This Class A digital apparatus meets all requirements of the Canadian Interference-Causing Equipment Standard ICES-003.

Avis de conformité aux normes de l’industrie du Canada

Cet appareil numérique de classe A est conforme aux exigences de la norme canadienne relative aux équipements pouvant causer des interférences NMB-003.

Avis de conformité aux directives de la Communauté européenne (CE)

Ce produit est conforme aux exigences de sécurité des directives 2004/108/EC, 2006/95/EC et 2011/65/EU du Conseil de la Communauté européenne relatives au rapprochement et à l'harmonisation des législations des Etats membres en matière de compatibilité électromagnétique et de sécurité des équipements électriques conçus pour une utilisation à puissance limitée et de restrictions de l'utilisation de certaines substances dangereuses dans les équipements électriques et électroniques.

Ce produit a été fabriqué par : Lexmark International, Inc., 740 West New Circle Road, Lexington, KY, 40550 ETATS-UNIS. Le représentant autorisé est : Lexmark International Technology Hungária Kft., 8 Lechner Ödön fasor, Millennium Tower III, 1095 Budapest HONGRIE. Une déclaration de conformité aux Directives est disponible sur demande auprès du représentant autorisé.

Ce produit est conforme aux limites de classe A EN 55022 et aux exigences de sécurité EN 60950-1.

Notice relative aux interférences radio

Avertissement

Cet appareil est conforme aux obligations relatives aux émsissions de la norme EN55022, Classe A, ainsi qu'à celles relatives à l'immunité de la norme EN55024. Il n'est pas conçu pour être utilisé dans des environnements résidentiels/domestiques.

Il s'agit d'un équipement de Classe A. Dans un environnement domestique, cet appareil peut provoquer des interférences radio, obligeant l'utilisateur à prendre les mesures adéquates.

Avis de réglementation pour les appareils radio et de télécommunication

Cette section contient les informations réglementaires relatives aux produits dotés de fonctions radio et de télécommunication tels que le fac-similé.

Notice to users of the Canadian telephone network

This product meets the applicable Industry Canada technical specifications. The Ringer Equivalence Number (REN) is an indication of the maximum number of terminals allowed to be connected to a telephone interface. The terminus of an interface may consist of any combination of devices, subject only to the requirement that the sum of the RENs of all the devices does not exceed five. The modem REN is located on the rear of the equipment on the product labeling.

Telephone companies report that electrical surges, typically lightning transients, are very destructive to customer terminal equipment connected to AC power sources. This has been identified as a major nationwide problem. It is recommended that the customer install an appropriate AC surge arrestor in the AC outlet to which this device is connected. An appropriate AC surge arrestor is defined as one that is suitably rated, and certified by UL (Underwriter’s Laboratories), another NRTL (Nationally Recognized Testing Laboratory), or a recognized safety certification body in the country/region of use. This is to avoid damage to the equipment caused by local lightning strikes and other electrical surges.

This equipment uses CA11A telephone jacks.

Avis réservé aux utilisateurs du réseau téléphonique du Canada

Ce produit est conforme aux spécifications techniques d’Industrie Canada. Le numéro REN (ringer equivalence number : numéro d’équivalence de sonnerie) fournit une indication du nombre maximum de terminaux pouvant être connectés

à l’interface téléphonique. En bout de ligne, le nombre d’appareils qui peuvent être connectés n’est pas directement limité, mais la somme des REN de ces appareils ne doit pas dépasser cinq. Le numéro REN du modem est indiqué sur l’étiquette produit située à l’arrière de l’équipement.

Les compagnies de téléphone constatent que les surtensions électriques, en particulier celles dues à la foudre, entraînent d'importants dégâts sur les terminaux privés connectés à des sources d’alimentation CA. Il s’agit-là d’un problème majeur d’échelle nationale. En conséquence, il vous est recommandé de brancher un parasurtenseur dans la prise de courant à laquelle l’équipement est connecté. Utilisez un parasurtenseur répondant à des caractéristiques nominales satisfaisantes et certifié par le laboratoire d’assureurs UL (Underwriter’s Laboratories), un autre laboratoire agréé de type NRTL (Nationally Recognized Testing Laboratory) ou un organisme de certification agréé dans votre région ou pays. Ceci prévient tout endommagement de l’équipement causé par les orages et autres surtensions électriques.

Cet équipement utilise des prises de téléphone CA11A.

Avis aux utilisateurs de l'Union européenne

Les produits portant la marque CE sont conformes aux exigences de protection énoncées par les directives 2004/108/CE, 2006/95/CE, 1999/5/CE et 2011/65/EU du Conseil européen sur le rapprochement et l'harmonisation des lois des Etats membres concernant la compatibilité électromagnétique et la sécurité des équipements électriques conçus pour être utilisés sous certaines limites de tension et sur des appareils radio et de télécommunication et de restrictions de l'utilisation de certaines substances dangereuses dans les équipements électriques et électroniques.

La conformité du produit est indiquée par la mention CE.

Ce produit a été fabriqué par : Lexmark International, Inc., 740 West New Circle Road, Lexington, KY, 40550 ETATS-UNIS. Le représentant autorisé est : Lexmark International Technology Hungária Kft., 8 Lechner Ödön fasor, Millennium Tower III, 1095 Budapest HONGRIE. Une déclaration de conformité aux exigences des directives est disponible sur demande auprès du Représentant agréé.

Ce produit est conforme aux limites de classe A EN 55022 et aux exigences de sécurité EN 60950-1.

Reportez-vous au tableau à la fin de la section Avis pour plus d'informations sur la conformité.

Avis de réglementation pour les produits sans fil

Cette section contient les informations réglementaires suivantes relatives aux produits sans fil dotés d'émetteurs, notamment, sans s'y limiter, les cartes réseau sans fil ou les lecteurs de carte de proximité.

Avis sur les composants modulaires

Ce produit peut contenir le(s) composant(s) modulaire(s) suivant(s) :

Type/modèle réglementaire Lexmark LEX-M01-005 ; FCC ID :IYLLEXM01005 ; IC :2376A-M01005

Exposition aux radiations de fréquences radio

Le courant de sortie rayonné de cet appareil est bien inférieur aux limites d'exposition aux fréquences radio définies par la FCC et les autres organismes de réglementation. Au minimum 20 cm (8 pouces) doivent séparer l'antenne de toute personne pour que cet appareil réponde aux exigences d'exposition aux fréquences radio de la FCC et d'autres organismes de réglementation.

Industry Canada (Canada)

Under Industry Canada regulations, this radio transmitter may only operate using an antenna of a type and maximum (or lesser) gain approved for the transmitter by Industry Canada. To reduce potential radio interference to other users, the antenna type and its gain should be so chosen that the equivalent isotropically radiated power (EIRP) is not more than that necessary for successful communication.

This device complies with Industry Canada license-exempt RSS standards. Operation is subject to the following two conditions: (1) this device may not cause interference, and (2) this device must accept any interference, including interference that may cause undesired operation of the device.

To prevent radio interference to the licensed service, this device is intended to be operated indoors and away from windows to provide maximum shielding.

Industrie Canada (Canada)

Selon la règlementation d'Industrie Canada, l'émetteur radio ne fonctionner qu'avec une antenne dont le type et le gain maximal (ou inférieur) ont été approuvés par Industrie Canada. Pour réduire les interférences radio potentielles auprès d'autres utilisateurs, le type d'antenne et son gain doivent être choisis de telle sorte que la puissance isotrope rayonnée équivalente (PIRE) ne soit pas supérieure à ce qui est nécessaire pour assurer la réussite de la communication.

Cet appareil est conforme aux normes RSS exemptes de licence d'Industrie Canada. Son fonctionnement est soumis aux deux conditions suivantes : (1) cet appareil ne doit pas causer d'interférences et (2) il doit accepter toutes les interférences, y compris les interférences pouvant entraîner un fonctionnement indésirable.

Pour éviter toute interférence radio au service sous licence, cet appareil est destiné à être utilisé à l'intérieur et à l'écart des fenêtres afin d'assurer une protection maximale.

Avis aux utilisateurs résidant en Union européenne

Les produits portant la marque CE sont conformes aux exigences de protection énoncées par les directives 2004/108/CE, 2006/95/CE, 1999/5/CE et 2011/65/EU du Conseil européen sur le rapprochement et l'harmonisation des lois des Etats membres concernant la compatibilité électromagnétique et la sécurité des équipements électriques conçus pour être utilisés sous certaines limites de tension et sur des appareils radio et de télécommunication et de restrictions de l'utilisation de certaines substances dangereuses dans les équipements électriques et électroniques.

La conformité du produit est indiquée par la mention CE.

Ce produit a été fabriqué par : Lexmark International, Inc., 740 West New Circle Road, Lexington, KY, 40550 ETATS-UNIS. Le représentant autorisé est : Lexmark International Technology Hungária Kft., 8 Lechner Ödön fasor, Millennium

Tower III, 1095 Budapest HONGRIE. Une déclaration de conformité aux Directives est disponible sur demande auprès du représentant autorisé.

Ce produit est conforme aux limites de classe A EN 55022 et aux exigences de sécurité EN 60950-1.

Les produits dotés de l'option réseau local sans fil 2,4 GHz sont conformes aux exigences de sécurité des directives 2004/108/CE, 2006/95/CE et 1999/5/CE du Conseil de la Communauté européenne relatives au rapprochement et à l'harmonisation des législations des Etats membres en matière de compatibilité électromagnétique et de sécurité des équipements électriques conçus pour une utilisation à puissance limitée et relatives aux équipements terminaux de radio et de télécommunications.

La conformité du produit est indiquée par la mention CE.

L'utilisation du produit est autorisée aux Etats-Unis et dans les pays de l'Association européenne de libre échange mais elle est limitée à une utilisation en intérieur.

Ce produit a été fabriqué par : Lexmark International, Inc., 740 West New Circle Road, Lexington, KY, 40550 ETATS-UNIS. Le représentant autorisé est : Lexmark International Technology Hungária Kft., 8 Lechner Ödön fasor, Millennium Tower III, 1095 Budapest HONGRIE. Une déclaration de conformité aux Directives est disponible sur demande auprès du représentant autorisé.

Ce produit peut être utilisé dans les pays répertoriés dans le tableau suivant.

AT	BE	BG	CH	CY	CZ	DE	DK	EE
EL	ES	FI	FR	HR	HU	IE	IS	IT
LI	LT	LU	LV	MT	NL	NO	PL	PT
RO	SE	SI	SK	TR	RU			

Česky	Společnost Lexmark International, Inc. tímto prohlašuje, že výrobek tento výrobek je ve shodě se základními požadavky a dalšími příslušnými ustanoveními směrnice 1999/5/ES.
Dansk	Lexmark International, Inc. erklærer herved, at dette produkt overholder de væsentlige krav og øvrige relevante krav i direktiv 1999/5/EF.
Deutsch	Hiermit erklärt Lexmark International, Inc., dass sich das Gerät dieses Gerät in Übereinstimmung mit den grundlegenden Anforderungen und den übrigen einschlägigen Bestimmungen der Richtlinie 1999/5/EG befindet.
Ελληνική	ΜΕ ΤΗΝ ΠΑΡΟΥΣΑ Η LEXMARK INTERNATIONAL, INC. ΔΗΛΩΝΕΙ ΟΤΙ ΑΥΤΟ ΤΟ ΠΡΟΪΟΝ ΣΥΜΜΟΡΦΩΝΕΤΑΙ ΠΡΟΣ ΤΙΣ ΟΥΣΙΩΔΕΙΣ ΑΠΑΙΤΗΣΕΙΣ ΚΑΙ ΤΙΣ ΛΟΙΠΕΣ ΣΧΕΤΙΚΕΣ ΔΙΑΤΑΞΕΙΣ ΤΗΣ ΟΔΗΓΙΑΣ 1999/5/ΕΚ.
English	Hereby, Lexmark International, Inc., declares that this type of equipment is in compliance with the essential requirements and other relevant provisions of Directive 1999/5/EC.
Español	Por medio de la presente, Lexmark International, Inc. declara que este producto cumple con los requisitos esenciales y cualesquiera otras disposiciones aplicables o exigibles de la Directiva 1999/5/CE.
Eesti	Käesolevaga kinnitab Lexmark International, Inc., et seade see toode vastab direktiivi 1999/5/EÜ põhinõuetele ja nimetatud direktiivist tulenevatele muudele asjakohastele sätetele.
Suomi	Lexmark International, Inc. vakuuttaa täten, että tämä tuote on direktiivin 1999/5/EY oleellisten vaatimusten ja muiden sitä koskevien direktiivin ehtojen mukainen.
Français	Par la présente, Lexmark International, Inc. déclare que ce produit est conforme aux exigences fondamentales et autres dispositions pertinentes de la directive 1999/5/CE.

Magyar	Alulírott, Lexmark International, Inc. nyilatkozom, hogy a termék megfelel a vonatkozó alapvetõ követelményeknek és az 1999/5/EC irányelv egyéb elõírásainak.
Íslenska	Hér með lýsir Lexmark International, Inc. yfir því að þessi vara er í samræmi við grunnkröfur og aðrar kröfur, sem gerðar eru í tilskipun 1999/5/EC.
Italiano	Con la presente Lexmark International, Inc. dichiara che questo questo prodotto è conforme ai requisiti essenziali ed alle altre disposizioni pertinenti stabilite dalla direttiva 1999/5/CE.
Latviski	Ar šo Lexmark International, Inc. deklarē, ka šis izstrādājums atbilst Direktīvas 1999/5/EK būtiskajām prasībām un citiem ar to saistītajiem noteikumiem.
Lietuvių	Šiuo Lexmark International, Inc. deklaruoja, kad šis produktas atitinka esminius reikalavimus ir kitas 1999/5/EB direktyvos nuostatas.
Malti	Bil-preżenti, Lexmark International, Inc., jiddikjara li dan il-prodott huwa konformi mal-ħtiġijiet essenzjali u ma dispożizzjonijiet oħrajn relevanti li jinsabu fid-Direttiva 1999/5/KE.
Nederlands	Hierbij verklaart Lexmark International, Inc. dat het toestel dit product in overeenstemming is met de essentiële eisen en de andere relevante bepalingen van richtlijn 1999/5/EG.
Norsk	Lexmark International, Inc. erklærer herved at dette produktet er i samsvar med de grunnleggende krav og øvrige relevante krav i direktiv 1999/5/EF.
Polski	Niniejszym Lexmark International, Inc. oświadcza, że niniejszy produkt jest zgodny z zasadniczymi wymogami oraz pozostałymi stosownymi postanowieniami Dyrektywy 1999/5/EC.
Português	A Lexmark International Inc. declara que este este produto está conforme com os requisitos essenciais e outras disposições da Diretiva 1999/5/CE.
Slovensky	Lexmark International, Inc. týmto vyhlasuje, že tento produkt spĺňa základné požiadavky a všetky príslušné ustanovenia smernice 1999/5/ES.
Slovensko	Lexmark International, Inc. izjavlja, da je ta izdelek v skladu z bistvenimi zahtevami in ostalimi relevantnimi določili direktive 1999/5/ES.
Svenska	Härmed intygar Lexmark International, Inc. att denna produkt står i överensstämmelse med de väsentliga egenskapskrav och övriga relevanta bestämmelser som framgår av direktiv 1999/5/EG.

DECLARATION DE GARANTIE LIMITEE POUR IMPRIMANTES LASERS LEXMARK, IMPRIMANTES LED LEXMARK ET IMPRIMANTES LASER MULTIFONCTIONS LEXMARK

Lexmark International, Inc., Lexington, KY

This limited warranty applies to the United States and Canada. For customers outside the U.S., refer to the country-specific warranty information that came with your product.

This limited warranty applies to this product only if it was originally purchased for your use, and not for resale, from Lexmark or a Lexmark Remarketer, referred to in this statement as “Remarketer.”

Garantie limitée

Lexmark warrants that this product:

—Is manufactured from new parts, or new and serviceable used parts, which perform like new parts

—Is, during normal use, free from defects in material and workmanship

If this product does not function as warranted during the warranty period, contact a Remarketer or Lexmark for repair or replacement (at Lexmark's option).

If this product is a feature or option, this statement applies only when that feature or option is used with the product for which it was intended. To obtain warranty service, you may be required to present the feature or option with the product.

If you transfer this product to another user, warranty service under the terms of this statement is available to that user for the remainder of the warranty period. You should transfer proof of original purchase and this statement to that user.

Conditions de garantie limitée

The warranty period starts on the date of original purchase as shown on the purchase receipt and ends 12 months later provided that the warranty period for any supplies and for any maintenance items included with the printer shall end earlier if it, or its original contents, are substantially used up, depleted, or consumed. Fuser Units, Transfer/Transport Units, Paper Feed items, if any, and any other items for which a Maintenance Kit is available are substantially consumed when the printer displays a “Life Warning” or “Scheduled Maintenance” message for such item.

To obtain warranty service you may be required to present proof of original purchase. You may be required to deliver your product to the Remarketer or Lexmark, or ship it prepaid and suitably packaged to a Lexmark designated location. You are responsible for loss of, or damage to, a product in transit to the Remarketer or the Lexmark designated location.

When warranty service involves the exchange of a product or part, the item replaced becomes the property of the Remarketer or Lexmark. The replacement may be a new or repaired item.

The replacement item assumes the remaining warranty period of the original product.

Replacement is not available to you if the product you present for exchange is defaced, altered, in need of a repair not included in warranty service, damaged beyond repair, or if the product is not free of all legal obligations, restrictions, liens, and encumbrances.

Dans le cadre de la garantie et/ou du remplacement, Lexmark peut mettre à jour le microcode de votre imprimante en installant sa version la plus récente. Les mises à jour du microcode sont susceptibles de modifier les paramètres de l’imprimante et d’interrompre le fonctionnement de produits, de consommables, de pièces, de matériaux (tels que le toner ou l’encre), de logiciel ou d’interfaces non autorisées ou de contrefaçon. Les produits authentiques distribués par Lexmark ne sont pas touchés par cette modification du fonctionnement.

Before you present this product for warranty service, remove all print cartridges, programs, data, and removable storage media (unless directed otherwise by Lexmark).

For further explanation of your warranty alternatives and the nearest Lexmark authorized servicer in your area contact Lexmark on the World Wide Web.

Remote technical support is provided for this product throughout its warranty period. For products no longer covered by a Lexmark warranty, technical support may not be available or only be available for a fee.

Etendue de la garantie limitée

Lexmark does not warrant uninterrupted or error-free operation of any product or the durability or longevity of prints produced by any product.

Warranty service does not include repair of failures caused by:

—Modification or unauthorized attachments

—Accidents, misuse, abuse or use inconsistent with Lexmark user’s guides, manuals, instructions or guidance

—Unsuitable physical or operating environment

—Maintenance by anyone other than Lexmark or a Lexmark authorized servicer

—Operation of a product beyond the limit of its duty cycle

—Use of printing media outside of Lexmark specifications

—Refurbishment, repair, refilling or remanufacture by a third party of products, supplies or parts

—Products, supplies, parts, materials (such as toners and inks), software, or interfaces not furnished by Lexmark

TO THE EXTENT PERMITTED BY APPLICABLE LAW, NEITHER LEXMARK NOR ITS THIRD PARTY SUPPLIERS OR REMARKETERS MAKE ANY OTHER WARRANTY OR CONDITION OF ANY KIND, WHETHER EXPRESS OR IMPLIED, WITH RESPECT TO THIS PRODUCT, AND SPECIFICALLY DISCLAIM THE IMPLIED WARRANTIES OR CONDITIONS OF MERCHANTABILITY, FITNESS FOR A PARTICULAR PURPOSE, AND SATISFACTORY QUALITY. ANY WARRANTIES THAT MAY NOT BE DISCLAIMED UNDER APPLICABLE LAW ARE LIMITED IN DURATION TO THE WARRANTY PERIOD. NO WARRANTIES, EXPRESS OR IMPLIED, WILL APPLY AFTER THIS PERIOD. ALL INFORMATION, SPECIFICATIONS, PRICES, AND SERVICES ARE SUBJECT TO CHANGE AT ANY TIME WITHOUT NOTICE.

Limite de responsabilité

Your sole remedy under this limited warranty is set forth in this document. For any claim concerning performance or nonperformance of Lexmark or a Remarketer for this product under this limited warranty, you may recover actual damages up to the limit set forth in the following paragraph.

Lexmark's liability for actual damages from any cause whatsoever will be limited to the amount you paid for the product that caused the damages. This limitation of liability will not apply to claims by you for bodily injury or damage to real property or tangible personal property for which Lexmark is legally liable. **IN NO EVENT WILL LEXMARK BE LIABLE FOR ANY LOST PROFITS, LOST SAVINGS, INCIDENTAL DAMAGE, OR OTHER ECONOMIC OR CONSEQUENTIAL DAMAGES.** This is true even if you advise Lexmark or a Remarketer of the possibility of such damages. Lexmark is not liable for any claim by you based on a third party claim.

This limitation of remedies also applies to claims against any Suppliers and Remarketers of Lexmark. Lexmark's and its Suppliers' and Remarketers' limitations of remedies are not cumulative. Such Suppliers and Remarketers are intended beneficiaries of this limitation.

Droits supplémentaires

Some states do not allow limitations on how long an implied warranty lasts, or do not allow the exclusion or limitation of incidental or consequential damages, so the limitations or exclusions contained above may not apply to you.

This limited warranty gives you specific legal rights. You may also have other rights that vary from state to state.

Patent acknowledgment

The use of this product or service is subject to the reasonable, non-discriminatory terms in the Intellectual Property Rights (IPR) Disclosure of Certicom Corp. at the IETF for Elliptic Curve Cryptography (ECC) Cipher Suites for Transport Layer Security (TLS) implemented in the product or service.

The use of this product or service is subject to the reasonable, non-discriminatory terms in the Intellectual Property Rights (IPR) Disclosure of Certicom Corp. at the IETF for TLS Elliptic Curve Cipher Suites with SHA-256/382 and AES Galois Counter Mode (GCM) implemented in the product or service.

The use of this product or service is subject to the reasonable, non-discriminatory terms in the Intellectual Property Rights (IPR) Disclosure of Certicom Corp. at the IETF for TLS Suite B Profile for Transport Layer Security (TLS) implemented in the product or service.

The use of this product or service is subject to the reasonable, non-discriminatory terms in the Intellectual Property Rights (IPR) Disclosure of Certicom Corp. at the IETF for Addition of the Camellia Cipher Suites to Transport Layer Security (TLS) implemented in the product or service.

The use of certain patents in this product or service is subject to the reasonable, non-discriminatory terms in the Intellectual Property Rights (IPR) Disclosure of Certicom Corp. at the IETF for AES-CCM ECC Cipher Suites for TLS implemented in the product or service.

The use of this product or service is subject to the reasonable, non-discriminatory terms in the Intellectual Property Rights (IPR) Disclosure of Certicom Corp. at the IETF for IKE and IKEv2 Authentication Using the Eliptic Curve Digital Signature Algorithm (ECDSA) implemented in the product or service.

The use of this product or service is subject to the reasonable, non-discriminatory terms in the Intellectual Property Rights (IPR) Disclosure of Certicom Corp. at the IETF for Suite B Cryptographic Suites for IPSec implemented in the product or service.

The use of this product or service is subject to the reasonable, non-discriminatory terms in the Intellectual Property Rights (IPR) Disclosure of Certicom Corp. at the IETF for Algorithms for Internet Key Exchange version 1 (IKEv1) implemented in the product or service.

Index

Numéros

62 Disque saturé 310

[

[24y.xx] Mauvaise alimentation dégagée, feuilles supplémentaires dans le réceptacle de sortie 318
[2yy.xx] Bourrage scanner, ouvrez et fermez le capot supérieur du chargeur automatique 326
[2yy.xx] Bourrage scanner, retirer les originaux coincés du scanner. 326
[2yy.xx] Bourrage scanner, retirer tous les originaux du scanner. 326
[2yy.xx] Fermer le couvercle du scanner à plat et charger les originaux pour reprendre le travail 309
[31.xy] Réinstaller l'unité d'image manquante ou qui ne répond pas 321
[31.xy] Réinstaller la cartouche manquante ou qui ne répond pas 321
[32.xy] Remplacer l'unité d'image non prise en charge 325
[32.xy] Remplacer la cartouche non prise en charge 324
[33.xy] [supply type] non-Lexmark, reportez-vous au Guide de l'utilisateur. 319
[34] Format de papier incorrect, ouvrir [alimentation papier] 313
[35] Mémoire insuffisante pour prendre en charge la fonction Economiser ressources 315
[37] Mémoire insuffisante pour assembler les travaux 314
[37] Mémoire insuffisante pour défragmenter la mémoire flash 314
[37] Mémoire insuffisante, certains travaux suspendus ne seront pas restaurés 315
[37] Mémoire insuffisante, travaux suspendus supprimés 315
[38] Mémoire saturée 318
[39] Page complexe, des données risquent de ne pas être imprimées 309
[42.xy] Remplacer cartouche, zone impr. inadaptée 323
[51] Mémoire flash défectueuse détectée 310
[52] Espace insuffisant dans la mémoire flash pour les ressources 319
[53] Mémoire flash non formatée détectée 328
[54] Erreur logicielle réseau [x] 318
[54] Erreur logicielle réseau standard 327
[54] Erreur option port série [x] 326
[55] Option ds empl. [x] non prise en charge 329
[56] Port parallèle [x] désactivé 320
[56] Port série [x] désactivé 327
[56] Port USB [x] désactivé 329
[56] Port USB standard désactivé 327
[57] Config. modifiée, certains trav. suspendus n'ont pas été restaurés 310
[58] Trop d'options mémoire flash installées 328
[58] Trop de bacs connectés 328
[58] Trop de disques installés 328
[58] Trop de réceptacles installés 327
[59] Bac incompatible [x] 312
[59] Réceptacle incompatible [x] 312
[61] Retirer le disque défectueux 321
[80.xx]Remplacer l'unité de fusion manquante 324
[80.xy] Kit de maintenance très faible, [x] nombre de pages restantes estimé 317
[80.xy] Niveau kit de maintenance bas 317
[80.xy] Niveau kit de maintenance presque bas 317
[80.xy] Remplacer le kit de maintenance, nombre de pages restantes estimé 0 324
[80] Maintenance scanner bientôt néc., util Kit DAA 326
[81.xx]Remplacer le kit des rouleaux 324
[84.xy] Niveau unité d'image bas 312
[84.xy] Niveau unité d'image presque bas 312
[84.xy] Remplacer l'unité d'image, nombre de pages restantes estimé 0 323
[840.01] Scanner désactivé par l'administrateur 325
[88.xy] Niv. cartouche presque bas 307
[88.xy] Niveau cartouche bas 307
[88.xy] Remplacer cartouche, nombre de pages restantes estimé 0 322
[x]-bourrage papier, ouvrez la porte arrière de la boîte aux lettres. Laisser papier ds récept. [4yy.xx] 297
[x]-bourrage papier, ouvrez la porte arrière supérieure. [202] 286
[x]-bourrage papier, ouvrez le capot supérieur du chargeur automatique. [28y.xx] 300
[x]-bourrage papier, retirez le papier coincé du réceptacle standard. [203] 292
[x]-bourrage papier, éliminez le bourrage du chargeur manuel. [250] 295
[x]-bourrage papier, ouvrez le bac [x]. [24x] 294
[x]-bourrage papier, ouvrez les portes arrière supérieure et inférieure. [231–234] 288
[x]-bourrage papier, retirez le bac 1 pour retirer le papier coincé dans le dispositif recto verso. [235–239] 293
[x]-bourrage papier, retirez le papier, ouvrez la porte de

l'agrafeuse. Laisser papier ds récept. [455–457] 302
[x]-bourrage papier, retirez le papier, ouvrez la porte de l'agrafeuse. Laisser papier ds récept. [4yy.xx] 301
[x]-bourrage papier, soulevez le capot avant et retirez la cartouche. [200–201] 282

A

à l'aide d'un numéro de raccourci
  numérisation vers une adresse FTP 153
à l'aide du carnet d'adresses 121
  envoi d'une télécopie 144
accès au serveur Web incorporé 21
adaptateur RJ-11 136
adaptateur VoIP 133
adresse FTP
  création de raccourcis via le panneau de commandes 152
adresse FTP, numérisation
  à l'aide d'un numéro de raccourci 153
  à partir du panneau de commandes 152
adresse IP de l'imprimante
  recherche 21
Adresse IP de l'ordinateur
  recherche 21
affichage
  rapports 274
affichage d'un journal de télécopie 146
affichage des icônes sur l'écran d'accueil 22
affichage, panneau de commandes de l'imprimante 16
  réglage, luminosité 247
agrandissement d'une copie 109
Aide, menu 243
ajout des options matérielles
  pilote d'imprimante 53
alertes par courrier électronique
  Bourrage papier, message 273
  configuration 273
  niveaux bas des fournitures 273
Alimentation par défaut, menu 160
Alimenter [alimentation papier] avec [chaîne personnalisée] [orientation du papier] 315
Alimenter [alimentation papier] avec [format du papier] [orientation du papier] 315
Alimenter [alimentation papier] avec [nom du type personnalisé] [orientation du papier] 315
annulation d'un e-mail 122
annulation d'un travail d'impression
  à partir d'un ordinateur 103
  depuis le panneau de commandes de l'imprimante 103
annulation du chaînage des bacs 84, 85
Aperçu de la numérisation
  numérisation, options 157
aperçu numérisation
  télécopie, options 150
applications
  écran d'accueil 23
  présentation 22
applications de l'écran d'accueil
  configuration 23
  recherche d'informations 23
assemblage
  options de copie 115
assemblage des copies 111
assistant de configuration sans fil
  utilisation 56
Aucune ligne téléphonique analogique connectée au modem, le télécopieur est désactivé. 318
avis 381, 383, 384, 385, 386, 387, 389, 390
avis FCC 389
avis relatif aux télécommunications 387

B

Bac 2 100 feuilles
  chargement 70
Bac 550 feuilles
  installation 48
bac 550 feuilles optionnel
  chargement 60
Bac 550 feuilles standard
  chargement 60
bac standard
  chargement 60
bacs
  annulation du chaînage 84, 85
  chaînage 84, 85
bacs chaînés 84, 85
barrette microcode 29
blocage des télécopies non sollicitées (télécopie de publicité) 147
boîte perforatrice
  vidage 256
bourrages
  localisation des zones de bourrage 280
  numéros 280
  réduction des risques 276
  zones 280
bourrages agrafes, élimination
  dans l'unité de finition d'agrafage 302
bourrages papier
  réduction des risques 276
bourrages papier, élimination
  bourrage dans le réceptacle standard 292
  dans la porte arrière de la boîte aux lettres 297
  dans la porte de l'agrafeuse 301
  dans le capot supérieur du chargeur automatique de documents 300
  dans le chargeur manuel 295
  dans le tiroir [x] 294
  derrière la porte arrière 288
  intérieur de l'imprimante. 282
  porte arrière sup. 286
  recto verso 293
bourrages, élimination
  bourrage dans le réceptacle standard 292
  dans l'unité de finition d'agrafage 302
  dans la porte arrière de la boîte aux lettres 297
  dans la porte de l'agrafeuse 301
  dans le capot supérieur du chargeur automatique de documents 300
  dans le chargeur manuel 295
  dans le tiroir [x] 294
  derrière la porte arrière 288
  intérieur de l'imprimante. 282
  porte arrière 286
  recto verso 293

boutons et icônes de l'écran d'accueil
  description 17
boutons, écran tactile
  utilisation 19
boutons, panneau de commandes de l'imprimante 16
bristol
  chargement 77
  conseils 86

C

câbles
  Ethernet 51
  USB 51
Capot d'accès aux bourrages du scanner ouvert 326
caractéristiques du papier 88
carte d'interface parallèle/USB
  dépannage 335
carte en option
  installation 34
carte logique
  accès 29
carte mémoire 29
  installation 33
cartouche d'agrafes
  remplacement 269
cartouche de toner
  remplacement 262, 265
cartouches d'agrafes
  commande 261
cartouches de toner
  commande 258
  recyclage 248
Cartridge very low, [x] estimated pages remain[88.xy] (cartouche très faible, nombre de pages restantes estimé) 307
Certains travaux suspendus n'ont pas été restaurés 327
Changement de papier nécessaire 319
changement de type de fichier de sortie
  envoi d'un message électronique 122
Changer [alimentation papier] avec [chaîne personnalisée], charger [orientation] 307
Changer [alimentation papier] avec [nom du type personnalisé], charger [orientation] 307
Changer [alimentation] par [format de papier], charger [orientation] 308
chargement
  Bac 2 100 feuilles 70
  bac 550 feuilles optionnel 60
  Bac 550 feuilles standard 60
  bristol 77
  chargeur multifonction 77
  enveloppes 77
  papier à en-tête dans bacs 60
  papier à en-tête dans le bac 2 100 feuilles 70
  papier à en-tête dans le chargeur multifonction 77
  transparents 77
chargement du papier à en-tête
  orientation du papier 87
Charger [source du papier] avec [type de papier] [format du papier] [orientation du papier] 316
Charger agrafes 317
Charger chargeur manuel avec [format du papier] [orientation du papier] 316
Charger chargeur manuel avec [nom type perso] [orientation du papier] 316
Charger chargeur manuel avec [type de papier] [format du papier] [orientation du papier] 317
Charger un chargeur manuel avec [chaîne personnalisée] [orientation du papier] 316
chargeur multifonction
  chargement 77
chiffrement du disque dur de l'imprimante 251
choix d'un emplacement pour l'imprimante 10
Choix du papier 89
commande
  cartouches d'agrafes 261
  kit de maintenance 259
  unité d'image 260
commande de fournitures
  cartouches de toner 258
composants de l'imprimante
  carte logique 29
Compta travaux, menu 236
Concentrateur USB non pris en charge, retirez-le 311
configuration
  notifications de fournitures, cartouche de toner 274
  notifications de fournitures, kit de maintenance 274
  notifications de fournitures, unité d'image 274
Configuration
  format du papier 60
  TCP/IP, adresse 176
  type de papier 60
configuration de l'impression série 58
configuration de la télécopie
  connexion à une ligne téléphonique standard 127
  connexion DSL 131
  connexion VoIP 133
  propre au pays ou à la région 136
  service téléphonique numérique 134
configuration des alertes par e-mail 273
configuration des fonctions Télécopie et E-mail 372
configuration des notifications d'alimentation 274
configuration des paramètres de courrier électronique 118
configuration des paramètres de port 58
configuration du réseau sans fil
  à partir du serveur Web incorporé 57
configuration Ethernet
  préparation pour un 54
configuration initiale du télécopieur 126
  à partir du serveur Web incorporé 126
Configuration SMTP, menu 186
configurations des imprimantes 12
connexion à un réseau sans fil
  à partir du serveur Web incorporé 57
  utilisation de l'assistant de configuration sans fil 56

utilisation de la méthode Configuration des boutons de commande 56
utilisation de la méthode PIN (Personal Identification Number, numéro d'identification personnel) 56
connexion de l'imprimante à un service de sonnerie distincte 141
connexion des câbles 51
conseils
bristol 86
étiquettes, papier 87
sur l'utilisation des enveloppes 86
sur l'utilisation du papier à en-tête 87
transparents 88
conseils sur l'utilisation des enveloppes 86
conseils sur l'utilisation du papier à en-tête 87
consignes de sécurité 7, 8
consultation de l'écran virtuel
à partir du serveur Web incorporé 273
contacter l'assistance clientèle 380
contenu
paramètres email 123
copie
à l'aide du DAA 104
agrandissement 109
ajout d'un message de fond de page 113
annulation d'une copie 114
assemblage des copies 111
copie rapide 104
création de raccourcis via le panneau de commandes 106
différents formats de papier 108
insertion d'un en-tête ou pied de page 113
insertion de feuilles de séparation entre les copies 111
photos 105
plusieurs pages sur une feuille 112
réduction 109
réglage de la qualité 110
sélection d'un tiroir 107
sur des transparents 105
sur du papier à en-tête 106
sur les deux faces du papier (recto verso) 109
sur un autre format 107
travail personnalisé 112
utilisation de la vitre du scanner 105
Copie de carte
configuration 24
copie de formats de papier différents 108
copie de plusieurs pages sur une feuille 112
copie des deux côtés du papier (recto verso) 109
copie vers des transparents 105
copie, annulation
à l'aide du DAA 114
utilisation de la vitre du scanner 114
copie, dépannage
copies partielles de document ou de photo 365
faible qualité d'image numérisée 375
faible qualité de la copie 365
le copieur ne répond pas 364
le scanner ne se ferme pas. 367, 376
copies
options de copie 115
copies sur le papier du tiroir sélectionné 107
courrier électronique
annulation 122
création d'un raccourci de destinations de télécopies
à partir du serveur Web incorporé 145
création d'un raccourci FTP
à partir du serveur Web incorporé 151

D

DAA
copie à l'aide de 104
date et heure, télécopie
Configuration 142
de publications
emplacement 9
déclaration relative à la volatilité 249
Définir date/heure, menu 192
définition du format de papier Universel 60
définition du nom du télécopieur utilisé pour les émissions 141
définition du numéro de télécopie 141
densité d'impression inégale 362
dépannage
contacter l'assistance clientèle 380
fonctions Télécopie et E-mail non configurées 372
impossible d'ouvrir Embedded Web Server 379
le scanner ne répond pas 377
résolution de base, problèmes d'imprimante 330
une erreur d'application s'est produite 378
vérification d'une imprimante qui ne répond pas 330
dépannage, alimentation du papier
message affiché après le dégagement du bourrage 336
dépannage, copie
copies partielles de document ou de photo 365
faible qualité d'image numérisée 375
faible qualité de la copie 365
le copieur ne répond pas 364
le scanner ne se ferme pas. 367, 376
dépannage, écran
L'écran de l'imprimante n'affiche rien 331
dépannage, impression
bourrages papier fréquents 336
des caractères incorrects s'impriment 339
des sauts de page inattendus se produisent 344
enveloppe collée pendant l'impression 338
erreur de lecture du lecteur flash 338
impression depuis un bac inapproprié 339
impression lente 340
impression sur du papier inadéquat 339

l'impression prend plus de temps que prévu 342
la fonction de chaînage des bacs ne fonctionne pas 343
les fichiers PDF multilingues ne s'impriment pas 340
les pages bloquées ne sont pas réimprimées 335
les travaux ne s'impriment pas 341
les travaux suspendus ne s'impriment pas 337
Les travaux volumineux ne sont pas assemblés. 340
marges incorrectes sur les impressions 349
papier recourbé 350
dépannage, numérisation
échec de la numérisation 376
impossible de numériser depuis un ordinateur 374
la numérisation prend trop de temps ou bloque l'ordinateur 376
le scanner ne se ferme pas. 367, 376
numérisation partielle de document ou de photo 374
dépannage, qualité d'impression
bords des caractères irréguliers 344
densité d'impression inégale 362
des blancs horizontaux apparaissent sur les impressions 348
des défauts répétés apparaissent sur les impressions 356
des images compressées apparaissent sur les impressions 346
des images ombrées apparaissent sur les impressions 357
des rayures horizontales apparaissent sur les impressions 358
des traces de toner se déposent sur les impressions 362
effacement du toner 361
impression inclinée sur la page 357
impression trop claire 355
impression trop sombre 353
irrégularités d'impression 352
l'imprimante imprime des pages noires 351
la qualité d'impression des transparents laisse à désirer 362
le fond des impressions est gris 347
pages ou images tronquées 345
pages vierges 350
rayures blanches sur une page 363
rayures verticales 359
un fond gris ou une tonalité de fond apparaît sur les impressions 361
dépannage, télécopie
il est possible d'envoyer des télécopies, mais il est impossible de les recevoir. 371
il est possible de recevoir des télécopies, mais impossible d'en envoyer. 371
impossible d'envoyer ou de recevoir une télécopie 368
l'identifiant de l'appelant ne s'affiche pas 368
qualité d'impression médiocre de la télécopie reçue 373
déplacement de l'imprimante 10, 270, 271
des blancs apparaissent 363
des blancs verticaux apparaissent 363
des défauts répétés apparaissent sur les impressions 356
des images compressées apparaissent sur les impressions 346
des rayures apparaissent 363
des rayures horizontales apparaissent sur les impressions 358
des rayures verticales apparaissent sur les impressions 359
destinataire(s)
e-mail, options 122
diagramme des menus 159
disque dur de l'imprimante
chiffrement 251
désinstallation 46
essuyage 250
installation 41
mise au rebut 249
Disque plein, numérisation annulée 310
Document à numériser trop grand 325
documents, impression
sous Macintosh 97
sous Windows 97
données confidentielles
informations sur la sécurisation 252
DSL (Digital Subscriber Line)
télécopie, configuration 131

E

e-mail, options
destinataire(s) 122
Enregistrer comme raccourci 123
Envoyer en tant que 123
format d'origine 122
intensité 123
message 122
mise en page 124
objet 122
options avancées 124
résolution 123
économie de papier 112
économie des fournitures 244
écran d'accueil
affichage des icônes 22
masquage des icônes 22
personnalisation 22
écran de copie
options 114, 115
source de contenu 115
type de contenu 115
écran de courrier électronique
options 122, 124
écran de numérisation
source de contenu 157
type de contenu 157
écran tactile
boutons 19
écran virtuel
consultation, à l'aide d'Embedded Web Server 273
effacement de disque 250
effacement de la mémoire du disque dur 250
effacement de la mémoire non volatile 250

effacement de la mémoire volatile 249
effacement du disque dur de l'imprimante 250
éléments
  utilisation de véritables cartouches de marque Lexmark 258
  vérification de l'état 257
  vérification, à l'aide d'Embedded Web Server 257
  vérification, à partir du panneau de commandes de l'imprimante 257
email, envoi
  à l'aide d'un numéro de raccourci 120
  à l'aide du carnet d'adresses 121
Embedded Web Server
  accès 21
  configuration des alertes par e-mail 273
  configuration initiale du télécopieur 126
  création d'un raccourci de destinations de télécopies 145
  création d'un raccourci FTP 151
  création de raccourcis d'email 119
  modification des paramètres d'impression confidentielle 102
  numérisation vers un ordinateur 154
  paramètres administrateur 273
  paramètres de mise en réseau 273
  problème d'accès 379
  réglage, luminosité 247
  vérification de l'état des fournitures 257
  vérification de l'état des pièces 257
Embedded Web Server — Sécurité : Guide de l'administrateur
  emplacement 273, 252
émissions, avis 383, 386, 387, 389
émul PCL, menu 239
Enregistrer comme raccourci
  e-mail, options 123
  numérisation, options 156
  options de copie 116
enveloppes
  chargement 77
  conseils sur l'utilisation 86
Envoi d'un email à partir du panneau de commandes de l'imprimante 120
envoi d'un message électronique
  à l'aide d'un numéro de raccourci 120
  à l'aide du carnet d'adresses 121
  à partir du panneau de commandes 120
  ajout de la ligne d'objet 121
  ajout de la ligne de message 121
  configuration de la fonction d'e-mail 118
  configuration des paramètres de courrier électronique 118
  création de raccourcis à l'aide d'Embedded Web Server 119
  création de raccourcis via le panneau de commandes 119
envoi d'une télécopie
  à l'aide du carnet d'adresses 144
  affichage d'un journal de télécopie 146
  annulation d'une télécopie 147
  blocage des télécopies non sollicitées (télécopie de publicité) 147
  configuration de l'imprimante pour application de l'heure d'été 142
  création de raccourcis à l'aide d'Embedded Web Server 145
  création de raccourcis via le panneau de commandes 145
  définition de la date et l'heure 142
  définition du nom du télécopieur utilisé pour les émissions 141
  définition du numéro de télécopie 141
  éclaircir ou obscurcir une télécopie 146
  envoi à partir du panneau de commandes de l'imprimante 142
  envoi d'une télécopie à une heure planifiée 144
  modification de la résolution 146
  service de sonnerie distinctive 141
  suspension des télécopies 148
  télécopie, configuration 126
  transfert de télécopies 148
  utilisation de raccourcis 143
envoi d'une télécopie à l'aide du carnet d'adresses 144
Envoi d'une télécopie à partir du panneau de commandes de l'imprimante 142
envoi d'une télécopie à une heure programmée 144
envoi d’une télécopie à partir d'un ordinateur 143
envoi différé
  télécopie, options 150
Envoi multiple
  ajout d'un profil 25
  configuration 25
Envoyer en tant que
  e-mail, options 123
  numérisation, options 156
Erreur de lecture du concentrateur USB. Retirer le concentrateur. 311
Erreur de lecture du pilote USB. Retirer USB. 311
état des fournitures
  vérification 257
état des pièces
  vérification 257
étiquettes, papier
  conseils 87
exportation d'une configuration
  à partir du serveur Web incorporé 27

F

faces (recto verso)
  options de copie 115
Fermer la porte ou insérer une cartouche 309
Fermer le capot d'accès supérieur 309
Fermer porte arrière 309
Fermez la porte arrière de l'unité de finition 309
filtre ADSL 131
filtre de ligne 131
Finition, menu 232
fonctions Télécopie et E-mail
  configuration 372
fonctions Télécopie et E-mail non configurées 372

format d'origine
e-mail, options 122
numérisation, options 156
Format de papier du tiroir [x] non pris en charge 328
format du papier
Configuration 60
format papier Universel
Configuration 60
formats de papier
prise en charge par l'imprimante 92
formats de papier différents, copie 108
formats de papier pris en charge 92, 94
Formulaires et favoris
configuration 23
Fourniture manquante pour terminer le travail en cours 327
fournitures
économie 244
stockage 261
utilisation de papier recyclé 244
utilisation de véritables cartouches de marque Lexmark 258
vérification de l'état 257
vérification, à l'aide d'Embedded Web Server 257
vérification, à partir du panneau de commandes de l'imprimante 257
fournitures, commande
cartouches d'agrafes 261
cartouches de toner 258
kit de maintenance 259
unité d'image 260
FTP
options FTP 156

G

grammages de papier
prise en charge par l'imprimante 93
grammages de papiers pris en charge 93
Guide de mise en réseau
emplacement 273

H

heure d'été, configuration 142
HTML, menu 242

I

icônes sur l'écran d'accueil
affichage 22
masquage 22
image numérisée
type de fichier de sortie 156
Imaging unit very low, [x] estimated pages remain[84.xy] (unité d'image très faible, nombre de pages restantes estimé) 312
importation d'une configuration
à partir du serveur Web incorporé 27
impossible d'ouvrir Embedded Web Server 379
impression
à partir d'un périphérique mobile 100
annulation, à partir du panneau de commandes de l'imprimante 103
depuis un lecteur flash 98
liste des échantillons de polices 102
liste des répertoires 102
page de configuration du réseau 59
page des paramètres de menus 59
papiers 97
sous Macintosh 97
sous Windows 97
impression à partir d'un lecteur flash 98
impression à partir d'un périphérique mobile 100
impression d'un document 97
impression d'une page de configuration réseau 59
impression d'une page des paramètres de menu 59
impression de formulaires 97
impression de la liste des échantillons de polices 102
impression de la liste des répertoires 102
impression de travaux confidentiels et suspendus
depuis un Macintosh 101
sous Windows 101
impression lente 340
impression série
configuration 58
impression, dépannage
bourrages papier fréquents 336
des caractères incorrects s'impriment 339
des sauts de page inattendus se produisent 344
enveloppe collée pendant l'impression 338
erreur de lecture du lecteur flash 338
impression depuis un bac inapproprié 339
impression sur du papier inadéquat 339
l'impression prend plus de temps que prévu 342
la fonction de chaînage des bacs ne fonctionne pas 343
les fichiers PDF multilingues ne s'impriment pas 340
les pages bloquées ne sont pas réimprimées 335
les travaux ne s'impriment pas 341
les travaux suspendus ne s'impriment pas 337
Les travaux volumineux ne sont pas assemblés. 340
marges incorrectes sur les impressions 349
papier recourbé 350
imprimante 53
choix d'un emplacement 10
déplacement 10, 270, 271
entièrement configurée 12
espace minimum 10
modèle de base 12
transport 272
imprimante, adresse IP
recherche 21
imprimante, résolution des problèmes de base 330
informations d'objet et de message
ajout dans l'email 121

informations de configuration réseau sans fil 55
informations sur l'imprimante emplacement 9
informations sur les paramètres de sécurité effacement 250
informations sur les paramètres du périphérique et du réseau effacement 250
informations sur les paramètres individuels effacement 250
informations sur les solutions intégrées effacement 250
Insérer la boîte perforatrice 313
Insérer la cartouche d'agrafes 313
Insérer le bac [x] 313
insertion d'un en-tête ou pied de page 113
insertion de feuilles de séparation entre les copies 111
installation d'un port Internal Solutions Port 36
installation d'une carte en option 34
installation de l'imprimante 53
installation des options internes ordre d'installation 48
installation du disque dur de l'imprimante 41
Installer le bac [x] 314
Installer le réceptacle [x] 313
Installer recto verso 314
intensité
e-mail, options 123
numérisation, options 156
options de copie 115
télécopie, options 149
intensité toner réglage 98
Internal Solutions Port
dépannage 333
installation 36
modification des paramètres du port 58
IPv6, menu 178
irrégularités d'impression 352

J

journal des télécopies affichage 146

K

kit de maintenance commande 259

L

l'assistance clientèle contacter 380
L'imprimante a dû redémarrer. Le dernier travail est peut-être incomplet. 320
l'imprimante imprime des pages vierges 350
Le capot du chargeur automatique du scanner est ouvert 325
Le disque doit être formaté pour être utilisé sur ce périph. 310
le scanner ne répond pas 377
lecteur flash impression depuis 98
Lecteur Flash, menu 225
lecteurs flash types de fichier pris en charge 99
lecteurs flash pris en charge 99
liste des échantillons de polices impression 102
liste des répertoires impression 102

M

masquage des icônes sur l'écran d'accueil 22
mémoire
types installés sur l'imprimante 249
mémoire du disque dur de l'imprimante effacement 250
Mémoire du télécopieur pleine 311
mémoire non volatile 249
effacement 250
Mémoire pleine, envoi des télécopies impossible 318
Mémoire pleine, impossible d'imprimer les télécopies 318
mémoire volatile 249
effacement 249
Menu AppleTalk 179
Menu Carte Réseau 176
Menu Changer format 164
Menu Chargement du papier 168
Menu Configuration du réceptacle 171
Menu Configuration générale 171
Menu Configurer MF 160
menu d'impression confidentielle 189
Menu des noms des réceptacles 170
Menu Divers paramètres de sécurité 188
Menu du mode Télécopie (Configuration du serveur de télécopie) 213
menu Effacer fichiers données temporaires 189
Menu Format/Type papier 161
Menu Formats de numérisation personnalisés 170
Menu Grammage du papier 166
Menu Image 243
Menu Journal d'audit de sécurité 190
Menu Modifier les configurations de sécurité 187
Menu NIC actif 174
Menu Paramètres 231
Menu Paramètres de copie 200
Menu Paramètres de messagerie 215
Menu Paramètres FTP 221
Menu Paramètres OCR 230
Menu Rapports 173
Menu Réseau standard 174
Menu Sans fil 178
menu Série [x] 183
Menu TCP/IP 176
Menu Utilitaires 237
menus
Aide 243
AppleTalk 179
Carte réseau 176
Changer format 164
Chargement du papier 168
Compta des travaux 236
Configuration de la SMTP - Ajouter 186
configuration du réceptacle 171
Configuration générale 171

Configurer MF 160
Définir la date/l'heure 192
Divers paramètres de sécurité 188
Effacer fichiers données temporaires 189
Emul PCL 239
Fini 232
Format/Type papier 161
Formats de numérisation personnalisés 170
Grammage du papier 166
HTML 242
Image 243
Impression confidentielle 189
IPv6 178
Journal d'audit de sécurité 190
Lecteur Flash 225
Mode télécopie (configuration analogique de télécopie) 205
Mode Télécopie (Configuration du serveur de télécopie) 213
Modifier les configurations de sécurité 187
NIC actif 174
Noms de réceptacles personnalisés 170
Noms personnalisés 169
Parallèle [x] 181
Paramètres 231
Paramètres de copie 200
Paramètres de messagerie 215
Paramètres FTP 221
Paramètres généraux 193
Paramètres OCR 230
PDF 238
PostScript 238
Qualité 235
Rapports 173
Rapports réseau 175
Récapitulatif 159
Réseau [x] 174
Réseau standard 174
Sans fil 178
Série [x] 183
Source par défaut 160
TCP/IP 176
Texture du papier 164
types personnalisés 169
USB standard 179
Utilitaires 237
XPS 238
message
e-mail, options 122
messagerie vocale
configuration 127
messages de l'imprimante
[24y.xx] Mauvaise alimentation dégagée, feuilles supplémentaires dans le réceptacle de sortie 318
[2yy.xx] Bourrage scanner, ouvrez et fermez le capot supérieur du chargeur automatique 326
[2yy.xx] Bourrage scanner, retirer les originaux coincés du scanner. 326
[2yy.xx] Bourrage scanner, retirer tous les originaux du scanner. 326
[2yy.xx] Fermer le couvercle du scanner à plat et charger les originaux pour reprendre le travail 309
[31.xy] Réinstaller l'unité d'image manquante ou qui ne répond pas 321
[31.xy] Réinstaller la cartouche manquante ou qui ne répond pas 321
[32.xy] Remplacer l'unité d'image non prise en charge 325
[32.xy] Remplacer la cartouche non prise en charge 324
[33.xy] [supply type] non-Lexmark, reportez-vous au Guide de l'utilisateur. 319
[34] Format de papier incorrect, ouvrir [alimentation papier] 313
[35] Mémoire insuffisante pour prendre en charge la fonction Economiser ressources 315
[37] Mémoire insuffisante pour assembler les travaux 314
[37] Mémoire insuffisante pour défragmenter la mémoire flash 314
[37] Mémoire insuffisante, certains travaux suspendus ne seront pas restaurés 315
[37] Mémoire insuffisante, travaux suspendus supprimés 315
[38] Mémoire saturée 318
[39] Page complexe, des données risquent de ne pas être imprimées 309
[42.xy] Remplacer cartouche, zone impr. inadaptée 323
[51] Mémoire flash défectueuse détectée 310
[52] Espace insuffisant dans la mémoire flash pour les ressources 319
[53] Mémoire flash non formatée détectée 328
[54] Erreur logicielle réseau [x] 318
[54] Erreur logicielle réseau standard 327
[54] Erreur option port série [x] 326
[55] Option ds empl. [x] non prise en charge 329
[56] Port parallèle [x] désactivé 320
[56] Port série [x] désactivé 327
[56] Port USB [x] désactivé 329
[56] Port USB standard désactivé 327
[57] Config. modifiée, certains trav. suspendus n'ont pas été restaurés 310
[58] Trop d'options mémoire flash installées 328
[58] Trop de bacs connectés 328
[58] Trop de disques installés 328
[58] Trop de réceptacles installés 327
[59] Bac incompatible [x] 312
[59] Réceptacle incompatible [x] 312
[61] Retirer le disque défectueux 321
[80.xx]Remplacer l'unité de fusion manquante 324
[80.xy] Kit de maintenance très faible, [x] nombre de pages restantes estimé 317
[80.xy] Niveau kit de maintenance bas 317
[80.xy] Niveau kit de maintenance presque bas 317
[80.xy] Remplacer le kit de maintenance, nombre de pages restantes estimé 0 324

[80] Maintenance scanner bientôt néc., util Kit DAA 326
[81.xx]Remplacer le kit des rouleaux 324
[84.xy] Niveau unité d'image bas 312
[84.xy] Niveau unité d'image presque bas 312
[84.xy] Remplacer l'unité d'image, nombre de pages restantes estimé 0 323
[840.01] Scanner désactivé par l'administrateur 325
[88.xy] Niv. cartouche presque bas 307
[88.xy] Niveau cartouche bas 307
[88.xy] Remplacer cartouche, nombre de pages restantes estimé 0 322
[x]-bourrage papier, ouvrez la porte arrière de la boîte aux lettres. Laisser papier ds récept. [4yy.xx] 297
[x]-bourrage papier, ouvrez la porte arrière supérieure. [202] 286
[x]-bourrage papier, ouvrez le capot supérieur du chargeur automatique. [28y.xx] 300
[x]-bourrage papier, retirez le papier coincé du réceptacle standard. [203] 292
[x]-bourrage papier, éliminez le bourrage du chargeur manuel. [250] 295
[x]-bourrage papier, ouvrez le bac [x]. [24x] 294
[x]-bourrage papier, ouvrez les portes arrière supérieure et inférieure. [231–234] 288
[x]-bourrage papier, retirez le bac 1 pour retirer le papier coincé dans le dispositif recto verso. [235–239] 293
[x]-bourrage papier, retirez le papier, ouvrez la porte de l'agrafeuse. Laisser papier ds récept. [455–457] 302
[x]-bourrage papier, retirez le papier, ouvrez la porte de l'agrafeuse. Laisser papier ds récept. [4yy.xx] 301
[x]-bourrage papier, soulevez le capot avant et retirez la cartouche. [200–201] 282
62 Disque saturé 310
Alimenter [alimentation papier] avec [chaîne personnalisée] [orientation du papier] 315
Alimenter [alimentation papier] avec [format du papier] [orientation du papier] 315
Alimenter [alimentation papier] avec [nom du type personnalisé] [orientation du papier] 315
Aucune ligne téléphonique analogique connectée au modem, le télécopieur est désactivé. 318
Capot d'accès aux bourrages du scanner ouvert 326
Cartridge very low, [x] estimated pages remain[88.xy] (cartouche très faible, nombre de pages restantes estimé) 307
Certains travaux suspendus n'ont pas été restaurés 327
Changement de papier nécessaire 319
Changer [alimentation papier] avec [chaîne personnalisée], charger [orientation] 307
Changer [alimentation papier] avec [nom du type personnalisé], charger [orientation] 307
Changer [alimentation] par [format de papier], charger [orientation] 308
Charger [source du papier] avec [type de papier] [format du papier] [orientation du papier] 316
Charger agrafes 317
Charger chargeur manuel avec [format du papier] [orientation du papier] 316
Charger chargeur manuel avec [nom type perso] [orientation du papier] 316
Charger chargeur manuel avec [type de papier] [format du papier] [orientation du papier] 317
Charger un chargeur manuel avec [chaîne personnalisée] [orientation du papier] 316
Concentrateur USB non pris en charge, retirez-le 311
Disq. psq sat. Effacement sécurisé du disque. 310
Disque non pris en charge 329
Disque plein, numérisation annulée 310
Document à numériser trop grand 325
Erreur de lecture du concentrateur USB. Retirer le concentrateur. 311
Erreur de lecture du pilote USB. Retirer USB. 311
Fermer la porte ou insérer une cartouche 309
Fermer le capot d'accès supérieur 309
Fermer porte arrière 309
Fermez la porte arrière de l'unité de finition 309
Format de papier du tiroir [x] non pris en charge 328
Fourniture manquante pour terminer le travail en cours 327
Imaging unit very low, [x] estimated pages remain[84.xy] (unité d'image très faible, nombre de pages restantes estimé) 312
Insérer la boîte perforatrice 313
Insérer la cartouche d'agrafes 313
Insérer le bac [x] 313
Installer le bac [x] 314
Installer le réceptacle [x] 313
Installer recto verso 314
L'imprimante a dû redémarrer. Le dernier travail est peut-être incomplet. 320
Le capot du chargeur automatique du scanner est ouvert 325
Le disque doit être formaté pour être utilisé sur ce périph. 310
Mémoire du télécopieur pleine 311
Mémoire pleine, envoi des télécopies impossible 318
Mémoire pleine, impossible d'imprimer les télécopies 318

Mode d'app. photo non pris en charge, débranchez et changez de mode 329
Nom du poste de télécopie non configuré. Contacter l'administrateur système. 311
Numéro du poste de télécopie non configuré. Contacter l'administrateur système. 312
Partition du télécopieur inopérante. Contacter l'administrateur système. 311
Reconnecter le réceptacle [x] 320
Reconnecter les réceptacles [x] – [y] 320
Régler [source du papier] sur [type de papier] [format de papier], charger [orientation] 308
Remplacer la raclette 325
Remplacer le bloc séparateur 324
Replacer la dernière page numérisée et les originaux coincés pour relancer le travail 324
Replacer originaux coincés pour reprendre le travail. 323
Replacer ts les origin. pr reprendre le trav. 322
Restaurer les travaux suspendus ? 325
Retirer le papier de tous les réceptacles 322
Retirer le papier du [nom de réceptacle associé] 322
Retirer le papier du réceptacle [x] 322
Retirer le papier du réceptacle standard 322
Retirer les matériaux d'emballage, [nom de la zone] 321
Scanner désactivé. Si le problème persiste, contactez l'administrateur du système. [840.02] 326
Serveur de télécopie Pour formater non configuré. Contacter l'administrateur système. 311
Serveur Weblink non configuré. Contacter l'administrateur système. 329
Vérifiez la connexion du bac [x] 308
Vider la boîte perforatrice 311
méthode de configuration des boutons de commande
utilisation 56
méthode Numéro d'identification personnel
utilisation 56
mise au rebut du disque dur de l'imprimante 249
mise en page
e-mail, options 124
numérisation, options 157
télécopie, options 149
Mode d'app. photo non pris en charge, débranchez et changez de mode 329
mode E-mail
configuration 118
mode Hibernation
utilisation 246
Mode silencieux 245
Mode télécopie (configuration analogique de télécopie), menu 205
Mode Veille
réglage 246
MyShortcut
à propos de 25

N

nettoyage
partie externe de l'imprimante 253
vitre du scanner 254
nettoyage de l'imprimante 253
niveaux du volume sonore 383
nom de type de papier personnalisé
création 84
Nom du poste de télécopie non configuré. Contacter l'administrateur système. 311
nom du télécopieur, définition 141
nom fichier
numérisation, options 156
nombre de pages restantes
estimation 258
Noms personnalisés, menu 169
notifications de fournitures
configuration 274
numérisation
à partir d'un lecteur flash 155
copie rapide 104
vers un ordinateur avec Embedded Web Server 154
vers une adresse FTP 152, 153
numérisation vers des emplacements réseau 151
numérisation vers un lecteur flash 155
numérisation vers un ordinateur 155
à partir du serveur Web incorporé 154
numérisation vers une adresse FTP
à l'aide d'un numéro de raccourci 153
à l'aide du carnet d'adresses 153
à partir du panneau de commandes 152
création de raccourcis sur l'ordinateur 151
numérisation, dépannage
échec de la numérisation 376
impossible de numériser depuis un ordinateur 374
la numérisation prend trop de temps ou bloque l'ordinateur 376
le scanner ne se ferme pas. 367, 376
numérisation partielle de document ou de photo 374
numérisation, options
Aperçu de la numérisation 157
Enregistrer comme raccourci 156
Envoyer en tant que 156
format d'origine 156
intensité 156
mise en page 157
nom fichier 156
résolution 156
Numériser vers l'ordinateur
configuration 155
Numériser vers le réseau
configuration 26
utilisation 151
numéro de télécopie, définition 141
Numéro du poste de télécopie non configuré. Contacter l'administrateur système. 312

O

options
bac 550 feuilles, installation 48
barrettes microcode 29
carte mémoire 29, 33
disque dur de l'imprimante, installation 41
disque dur de l'imprimante, retrait 46
Internal Solutions Port, installation 36
options avancées
e-mail, options 124
options de copie 116
options FTP 158
télécopie, options 150
options de copie
assemblage 115
copies 115
Enregistrer comme raccourci 116
faces (recto verso) 115
intensité 115
options avancées 116
options de l'imprimante, dépannage
carte d'interface parallèle/USB 335
Internal Solutions Port 333
option interne non détectée 332
problèmes de bac 334
serveur d'impression interne 333
options de sortie
formats de papier pris en charge 94
types et grammages de papier pris en charge 94
options FTP
FTP 156
options avancées 158
options internes 29
options internes disponibles 29
options matérielles, ajout
pilote d’imprimante 53
options, écran de copie
copier à partir de 114
échelle 115
options, écran tactile
copie 115
courrier électronique 122, 124
organisation des câbles 51

P

page de configuration du réseau
impression 59
page des paramètres de menus
impression 59
Page Web sécurité
Informations sur la sécurité de l'imprimante 252
panneau de commandes de l'imprimante 16
paramètres usine, restauration 275
réglage, luminosité 247
voyant 16
Voyant du bouton Veille 16
panneau de commandes distant
configuration 27
panneau de commandes, imprimante 16
voyant 16
Voyant du bouton Veille 16
papier
caractéristiques 88
déconseillé 90
enregistrement 112
formats différents, copie 108
formulaires préimprimés 89
papier à en-tête 89
paramètre Format Universel 60
recyclé 90
sélection 89
stockage 88, 91
utilisation de papier recyclé 244
papier à en-tête
bacs, chargement 60, 87
chargement, bac 2 100 feuilles 70
chargeur multifonction, chargement 77, 87
copie 106
papier recyclé
utilisation 90, 244
Parallèle [x], menu 181
paramètre Mode Eco 245
paramètres administrateur
Embedded Web Server 273
paramètres de conservation
économie des fournitures 244
luminosité, réglage 247
Mode Eco 245
mode Hibernation 246
Mode silencieux 245
Mode Veille 246
paramètres du port
configuration 58
paramètres du réseau
Embedded Web Server 273
paramètres écologiques
Mode Eco 245
mode Hibernation 246
Mode silencieux 245
paramètres environnementaux
économie des fournitures 244
luminosité de l'écran de l'imprimante, réglage 247
Mode Eco 245
mode Hibernation 246
Mode silencieux 245
Mode Veille 246
Paramètres généraux, menu 193
paramètres usine
restauration 275
partie externe de l'imprimante
nettoyage 253
Partition du télécopieur inopérante. Contacter l'administrateur système. 311
PDF, menu 238
périphérique mobile
impression depuis 100
photos
copie 105
pilote d’imprimante
options matérielles, ajout 53
port de télécopie 51
Port Ethernet 51
Port EXT 51
Port LINE 51
Port USB 51
PostScript, menu 238
préparation de la configuration de l'imprimante sur un réseau Ethernet 54
présentation des boutons et icônes de l'écran d'accueil 17
prévention des risques de bourrage papier 276
prise adaptateur 136
prise du cordon d'alimentation 51

Q

qualité d'impression
nettoyage de la vitre du scanner 254

qualité d'impression, dépannage
bords des caractères irréguliers 344
densité d'impression inégale 362
des blancs horizontaux apparaissent sur les impressions 348
des défauts répétés apparaissent sur les impressions 356
des images compressées apparaissent sur les impressions 346
des images ombrées apparaissent sur les impressions 357
des rayures horizontales apparaissent sur les impressions 358
des traces de toner se déposent sur les impressions 362
effacement du toner 361
impression inclinée sur la page 357
impression trop claire 355
impression trop sombre 353
irrégularités d'impression 352
l'imprimante imprime des pages noires 351
la qualité d'impression des transparents laisse à désirer 362
le fond des impressions est gris 347
pages ou images tronquées 345
pages vierges 350
rayures blanches 363
rayures verticales 359
un fond gris ou une tonalité de fond apparaît sur les impressions 361
qualité de la copie
réglage 110
Qualité, menu 235

R

raccourcis d'email, création
à partir du serveur Web incorporé 119
raccourcis, création
adresse FTP 152
courrier électronique 119
destination de télécopie 145
destination FTP 151
écran de copie 106
rapports
affichage 274
Rapports réseau, menu 175
recherche d'informations supplémentaires sur l'imprimante 9
recherche de l'adresse IP de l'imprimante 21
Reconnecter le réceptacle [x] 320
Reconnecter les réceptacles [x] – [y] 320
recto verso 109
recyclage
cartouches de toner 248
emballage Lexmark 247
produits Lexmark 247
réduction d'une copie 109
réduction des risques de bourrage 91
réduction du bruit 245
réglage de l'intensité du toner 98
réglage de la luminosité de l'écran de l'imprimante 247
réglage de la qualité des copies 110
réglage du mode veille 246
Régler [source du papier] sur [type de papier] [format de papier], charger [orientation] 308
remplacement d'une cartouche d'agrafes 269
remplacement de la cartouche de toner 262, 265
remplacement des fournitures
cartouche d'agrafes 269
Remplacer la raclette 325
Remplacer le bloc séparateur 324
répartiteur téléphonique 133
répétition des travaux d'impression 100
impression à partir d'un ordinateur Macintosh 101
impression sous Windows 101
Replacer la dernière page numérisée et les originaux coincés pour relancer le travail 324
Replacer originaux coincés pour reprendre le travail. 323
Replacer ts les origin. pr reprendre le trav. 322
répondeur
configuration 127
Réseau [x], menu 174
réseau Ethernet
préparation de la configuration pour l'impression Ethernet 54
réseau sans fil
informations de configuration 55
résolution
e-mail, options 123
numérisation, options 156
télécopie, options 149
résolution, télécopie
modification 146
restauration des paramètres usine 275
Restaurer les travaux suspendus ? 325
Retirer le papier de tous les réceptacles 322
Retirer le papier du [nom de réceptacle associé] 322
Retirer le papier du réceptacle [x] 322
Retirer le papier du réceptacle standard 322
Retirer les matériaux d'emballage, [nom de la zone] 321
retrait du disque dur de l'imprimante 46

S

scanner
Dispositif d'alimentation automatique de documents (DAA) 14
fonctions 14
vitre du scanner 14
Scanner désactivé. Si le problème persiste, contactez l'administrateur du système. [840.02] 326
sécurité
modification des paramètres d'impression confidentielle 102
sécurité de l'imprimante
informations 252
serveur d'impression interne
dépannage 333
Serveur de télécopie Pour formater non configuré. Contacter l'administrateur système. 311
Serveur Weblink non configuré. Contacter l'administrateur système. 329

service de sonnerie distinctive, télécopies
  connexion à 141
service téléphonique numérique
  télécopie, configuration 134
source de contenu
  paramètres email 123
  télécopie, options 149
stockage
  fournitures 261
  papier 91
stockage de tâches d'impression 100
suspension des télécopies 148

T

tâches d'impression confidentielles 100
  impression à partir d'un ordinateur Macintosh 101
  impression sous Windows 101
télécopie
  envoi 144
  envoi à une heure planifiée 144
télécopie, configuration
  connexion à une ligne téléphonique standard 127
  connexion DSL 131
  propre au pays ou à la région 136
  service téléphonique numérique 134
  VoIP 133
télécopie, dépannage
  il est possible d'envoyer des télécopies, mais il est impossible de les recevoir. 371
  il est possible de recevoir des télécopies, mais impossible d'en envoyer. 371
  impossible d'envoyer ou de recevoir une télécopie 368
  l'identifiant de l'appelant ne s'affiche pas 368
  qualité d'impression médiocre de la télécopie reçue 373
télécopie, options
  aperçu numérisation 150
  envoi différé 150
  intensité 149
  mise en page 149
  options avancées 150
  résolution 149
  source de contenu 149
  type de contenu 149
Texture du papier, menu 164
transfert de télécopies 148
transparents
  chargement 77
  conseils 88
  copie 105
transport de l'imprimante 272
travail d'impression
  annulation, à partir de l'ordinateur 103
travaux confidentiels
  modification des paramètres d'impression 102
travaux d'impression différés 100
  impression à partir d'un ordinateur Macintosh 101
  impression sous Windows 101
travaux suspendus 100
  impression à partir d'un ordinateur Macintosh 101
  impression sous Windows 101
type de contenu
  paramètres email 123
  télécopie, options 149
type de fichier de sortie
  image numérisée 156
  modification 122
type de papier
  Configuration 60
Type de papier personnalisé
  attribution 85
Type perso [x]
  modification de nom 84
types de papier
  prise en charge par l'imprimante 93
types de papier pris en charge 93
types et grammages de papier pris en charge 94
Types personnalisés, menu 169

U

unité d'image
  commande 260
unité de finition
  formats pris en charge 94
  types et grammages de papier pris en charge 94
USB standard, menu 179
utilisation de Formulaires et favoris 97
utilisation de papier recyclé 244
utilisation de raccourcis
  envoi d'une télécopie 143
utilisation des boutons de l'écran tactile 19
utilisation du mode Hibernation 246

V

vérification d'une imprimante qui ne répond pas 330
vérification de l'état des pièces et fournitures 257
vérification des travaux d'impression 100
  impression à partir d'un ordinateur Macintosh 101
  impression sous Windows 101
Vérifiez la connexion du bac [x] 308
vidage de la boîte perforatrice 256
Vider la boîte perforatrice 311
vitre du scanner
  copie à l'aide de 105
  nettoyage 254
VoIP (Voice over Internet Protocol)
  télécopie, configuration 133
volatilité
  déclaration 249
voyant 16

X

XPS, menu 238